Šis dokumentas yra skirtas tik informacijai, ir institucijos nėra teisiškai atsakingos už jo turinį

►**B** **EUROPOS PARLAMENTO IR TARYBOS REGLAMENTAS (EB) Nr. 1272/2008**

2008 m. gruodžio 16 d.

dėl cheminių medžiagų ir mišinių klasifikavimo, ženklinimo ir pakavimo, iš dalies keičiantis ir panaikinantis direktyvas 67/548/EEB bei 1999/45/EB ir iš dalies keičiantis Reglamentą (EB) Nr. 1907/2006

(Tekstas svarbus EEE)

(OL L 353, 2008 12 31, p. 1)

iš dalies keičiamas:

		Oficialusis leidinys		
		Nr.	puslapis	data
►**M1**	2009 m. rugpjūčio 10 d. Komisijos reglamentas (EB) Nr. 790/2009	L 235	1	2009 9 5
►**M2**	2011 m. kovo 10 d. Komisijos reglamentas (ES) Nr. 286/2011	L 83	1	2011 3 30
►**M3**	2012 m. liepos 10 d. Komisijos reglamentas (ES) Nr. 618/2012	L 179	3	2012 7 11
►**M4**	2013 m. gegužės 13 d. Tarybos reglamentas (ES) Nr. 517/2013	L 158	1	2013 6 10
►**M5**	2013 m. rugpjūčio 7 d. Komisijos reglamentas (ES) Nr. 758/2013	L 216	1	2013 8 10
►**M6**	2013 m. spalio 2 d. Komisijos reglamentas (ES) Nr. 944/2013	L 261	5	2013 10 3

pataisytas:

►**C1** Klaidų ištaisymas, OL L 16, 2011 1 20, p. 1 (1272/2008)
►**C2** Klaidų ištaisymas, OL L 138, 2011 5 26, p. 66 (286/2011)
►**C3** Klaidų ištaisymas, OL L 246, 2011 9 23, p. 34 (286/2011)

▼B

EUROPOS PARLAMENTO IR TARYBOS REGLAMENTAS (EB) Nr. 1272/2008

2008 m. gruodžio 16 d.

dėl cheminių medžiagų ir mišinių klasifikavimo, ženklinimo ir pakavimo, iš dalies keičiantis ir panaikinantis direktyvas 67/548/EEB bei 1999/45/EB ir iš dalies keičiantis Reglamentą (EB) Nr. 1907/2006

(Tekstas svarbus EEE)

EUROPOS PARLAMENTAS IR EUROPOS SĄJUNGOS TARYBA,

atsižvelgdami į Europos bendrijos steigimo sutartį, ypač į jos 95 straipsnį,

atsižvelgdami į Komisijos pasiūlymą,

atsižvelgdami į Europos ekonomikos ir socialinių reikalų komiteto nuomonę ([1]),

laikydamiesi Sutarties 251 straipsnyje nustatytos tvarkos ([2]),

kadangi:

(1) Šiuo reglamentu turėtų būti užtikrinta aukšto lygio žmonių sveikatos bei aplinkos apsauga, taip pat laisvas cheminių medžiagų, mišinių ir tam tikrų konkrečių gaminių judėjimas, kartu didinant konkurencingumą ir skatinant inovacijas.

(2) Cheminių medžiagų, mišinių ir minėtų gaminių vidaus rinka gali veiksmingai veikti tik tuo atveju, jei atskirose valstybėse narėse jiems taikomi reikalavimai labai nesiskiria.

(3) Derinant cheminių medžiagų ir mišinių klasifikavimo ir ženklinimo kriterijus reglamentuojančius teisės aktus reikėtų užtikrinti aukšto lygio žmonių sveikatos ir aplinkos apsaugą siekiant tvaraus vystymosi.

(4) Prekyba cheminėmis medžiagomis ir mišiniais yra ne tik vidaus rinkai, bet ir pasaulinei rinkai svarbus klausimas. Todėl įmonėms būtų naudinga, jei klasifikavimo bei ženklinimo taisyklės būtų suderintos pasauliniu mastu ir jei, viena vertus, tiekimui bei naudojimui skirtos klasifikavimo bei ženklinimo taisyklės ir, kita vertus, vežimui skirtos klasifikavimo ir ženklinimo taisyklės būtų nuoseklios.

(5) Siekiant sudaryti palankesnes sąlygas pasaulinei prekybai ir kartu apsaugoti žmonių sveikatą bei aplinką, 12 metų Jungtinių Tautų (JT) struktūroje buvo kruopščiai rengiami suderinti klasifikavimo ir ženklinimo kriterijai; taip atsirado Pasauliniu mastu suderinta cheminių medžiagų klasifikavimo ir ženklinimo sistema (toliau – GHS).

(6) Šis reglamentas grindžiamas įvairiomis deklaracijomis, kuriomis Bendrija patvirtino ketinanti prisidėti prie klasifikavimo bei ženklinimo kriterijų suderinimo pasauliniu mastu ne tik JT lygiu, bet ir į Bendrijos teisę įtraukiant tarptautiniu lygiu suderintus GHS kriterijus.

([1]) OL C 204, 2008 8 9, p. 47.
([2]) 2008 m. rugsėjo 3 d. Europos Parlamento nuomonė (dar nepaskelbta Oficialiajame leidinyje).

▼B

(7) Įmonėms teikiama nauda didės, kai vis daugiau pasaulio šalių į savo teisės aktus perkels GHS kriterijus. Bendrija turėtų būti šio proceso lyderė, skatinanti kitas šalis sekti jos pavydžiu ir siekianti suteikti Bendrijos pramonei konkurencinio pranašumo.

(8) Todėl labai svarbu Bendrijoje suderinti cheminių medžiagų, mišinių ir tam tikrų konkrečių gaminių klasifikavimo bei ženklinimo nuostatas ir kriterijus atsižvelgiant į GHS nustatytus klasifikavimo kriterijus ir ženklinimo taisykles, taip pat remiantis 40 metų patirtimi, įgyta įgyvendinant galiojančius Bendrijos teisės aktus cheminių medžiagų srityje ir išlaikant apsaugos lygį, pasiektą įgyvendinant suderintą klasifikavimą ir ženklinimą reglamentuojančią sistemą, taikant Bendrijoje nustatytas pavojingumo klases, kurios dar neįtrauktos į GHS, ir galiojančias ženklinimo bei pakavimo taisykles.

(9) Šis reglamentas neturėtų trukdyti visapusiškai taikyti Bendrijos konkurencijos taisyklių.

(10) Šio reglamento tikslas turėtų būti nustatyti, dėl kurių savybių cheminės medžiagos ir mišiniai turėtų būti klasifikuojami kaip pavojingi, kad būtų galima tinkamai identifikuoti cheminių medžiagų bei mišinių pavojingumą ir apie jį pranešti. Tokios savybės turėtų būti susijusios su fiziniais pavojais, taip pat su pavojingumu žmonių sveikatai ir aplinkai, įskaitant pavojingumą ozono sluoksniui.

(11) Iš esmės šis reglamentas turėtų būti taikomas visoms Bendrijoje tiekiamoms cheminėms medžiagoms ir mišiniams, išskyrus atvejus, kai Bendrijos teisės aktuose yra nustatytos konkretesnės klasifikavimo ir ženklinimo taisyklės, pavyzdžiui, 1976 m. liepos 27 d. Tarybos direktyvoje 76/768/EEB dėl valstybių narių įstatymų, susijusių su kosmetikos gaminiais, suderinimo ([1]), 1982 m. birželio 30 d. Tarybos direktyvoje 82/471/EEB dėl tam tikrų produktų, naudojamų gyvūnams šerti ([2]), 1988 m. birželio 22 d. Tarybos direktyvoje 88/388/EEB dėl valstybių narių įstatymų, susijusių su maisto produktuose naudojamomis kvapiosiomis medžiagomis ir jų gamybos žaliavomis, suderinimo ([3]), 1988 m. gruodžio 21 d. Tarybos direktyvoje 89/107/EEB dėl valstybių narių įstatymų, reglamentuojančių maisto priedus, kuriuos leidžiama naudoti žmonėms vartoti skirtuose maisto produktuose, suderinimo ([4]), 1990 m. birželio 20 d. Tarybos direktyvoje 90/385/EEB dėl valstybių narių įstatymų, reglamentuojančių aktyviuosius implantuojamus medicinos prietaisus, suderinimo ([5]), 1993 m. birželio 14 d. Tarybos direktyvoje 93/42/EEB dėl medicinos prietaisų ([6]), 1998 m. spalio 27 d. Europos Parlamento ir Tarybos direktyvoje 98/79/EB dėl *in vitro* diagnostikos medicinos prietaisų ([7]), 1999 m. vasario 23 d. Komisijos sprendime 1999/217/EB, patvirtinančiame maisto produktuose ar ant jų

([1]) OL L 262, 1976 9 27, p. 169.
([2]) OL L 213, 1982 7 21, p. 8.
([3]) OL L 184, 1988 7 15, p. 61.
([4]) OL L 40, 1989 2 11, p. 27.
([5]) OL L 189, 1990 7 20, p. 17.
([6]) OL L 169, 1993 7 12, p. 1.
([7]) OL L 331, 1998 12 7, p. 1.

▼B

naudojamų kvapiųjų medžiagų registrą, sudarytą taikant Europos Parlamento ir Tarybos reglamentą (EB) Nr. 2232/96 ([1]), 2001 m. lapkričio 6 d. Europos Parlamento ir Tarybos direktyvoje 2001/82/EB dėl Bendrijos kodekso, reglamentuojančio veterinarinius vaistus ([2]), 2001 m. lapkričio 6 d. Europos Parlamento ir Tarybos direktyvoje 2001/83/EB dėl Bendrijos kodekso, reglamentuojančio žmonėms skirtus vaistus ([3]), 2002 m. sausio 28 d. Europos Parlamento ir Tarybos reglamente (EB) Nr. 178/2002, nustatančiame maistui skirtų teisės aktų bendruosius principus ir reikalavimus, įsteigiančiame Europos maisto saugos tarnybą ir nustatančiame su maisto saugos klausimais susijusias procedūras ([4]) ir 2003 m. rugsėjo 22 d. Europos Parlamento ir Tarybos reglamente (EB) Nr. 1831/2003 dėl priedų, skirtų naudoti gyvūnų mityboje ([5]), ir išskyrus atvejus, kai cheminės medžiagos ir mišiniai yra vežami oru, jūra, keliais, geležinkeliais ar vidaus vandenų keliais.

(12) Šiame reglamente vartojamos sąvokos ir jų apibrėžtys turėtų atitikti sąvokas ir jų apibrėžtis, pateiktas 2006 m. gruodžio 18 d. Europos Parlamento ir Tarybos reglamente (EB) Nr. 1907/2006 dėl cheminių medžiagų registracijos, įvertinimo, autorizacijos ir apribojimų (REACH) ([6]), sąvokų apibrėžtis, pateiktas vežimą reglamentuojančiose taisyklėse, ir JT lygiu nustatytas GHS pateiktas sąvokų apibrėžtis, siekiant užtikrinti kuo didesnį nuoseklumą taikant chemines medžiagas reglamentuojančius Bendrijos teisės aktus pasaulinėje prekyboje. Dėl tos pačios priežasties šiame reglamente turėtų būti nustatytos GHS pateiktos pavojingumo klasės.

(13) Ypač tikslinga įtraukti tas GHS apibrėžtas pavojingumo klases, kuriomis ypatingai atsižvelgiama į tai, kad cheminių medžiagų ar mišinių keliamus fizinius pavojus tam tikru mastu gali nulemti šių cheminių medžiagų ar mišinių patekimo į aplinką būdas.

(14) Šiame reglamente apibrėžta sąvoka „mišinys“ turėtų būti vartojama ta pačia reikšme, kaip ankstesniuose Bendrijos teisės aktuose vartojama sąvoka „preparatas“.

(15) Šis reglamentas turėtų pakeisti 1967 m. birželio 27 d. Tarybos direktyvą 67/548/EEB dėl įstatymų ir kitų teisės aktų, reglamentuojančių pavojingų cheminių medžiagų klasifikavimą, pakavimą ir ženklinimą etiketėmis, suderinimo ([7]) ir 1999 m. gegužės 31 d. Europos Parlamento ir Tarybos direktyvą 1999/45/EB dėl pavojingų preparatų klasifikavimą, pakavimą ir ženklinimą reglamentuojančių valstybių narių įstatymų ir kitų teisės aktų nuostatų derinimo ([8]). Jame turėtų būti išlaikytas dabartinis bendras minėtomis direktyvomis nustatytas žmonių sveikatos ir aplinkos apsaugos lygis. Todėl šiame reglamente reikėtų palikti kai kurias minėtų direktyvų apimamas, tačiau iki šiol į GHS neįtrauktas pavojingumo klases.

([1]) OL L 84, 1999 3 27, p. 1.
([2]) OL L 311, 2001 11 28, p. 1.
([3]) OL L 311, 2001 11 28, p. 67.
([4]) OL L 31, 2002 2 1, p. 1.
([5]) OL L 268, 2003 10 18, p. 29.
([6]) OL L 396, 2006 12 30, p. 1. Pataisyta redakcija OL L 136, 2007 5 29, p. 3.
([7]) OL 196, 1967 8 16, p. 1.
([8]) OL L 200, 1999 7 30, p. 1.

▼B

(16) Atsakomybė už cheminių medžiagų ir mišinių keliamų pavojų identifikavimą ir jų klasifikavimą turėtų pirmiausia tekti tų cheminių medžiagų ar mišinių gamintojams, importuotojams ir tolesniems naudotojams, neatsižvelgiant į tai, ar jie privalo laikytis Reglamento (EB) Nr. 1907/2006 reikalavimų. Vykdydami nustatytas pareigas dėl klasifikavimo tolesni naudotojai turėtų galėti taikyti tą cheminės medžiagos ar mišinio klasifikaciją, kurią pagal šį reglamentą yra nustatęs tiekimo grandinės dalyvis; tačiau jie neturi būti pakeitę tos cheminės medžiagos ar mišinio sudėties. Atsakomybė už cheminių medžiagų, kurios rinkai netiekiamos, tačiau kurias būtina registruoti arba apie jas pranešti pagal Reglamentą (EB) Nr. 1907/2006, klasifikavimą turėtų pirmiausia tekti gamintojams, gaminių gamintojams ir importuotojams. Tačiau turėtų būti numatyta galimybė kiekvienu atveju atskirai suderinti didžiausio pavojingumo klasių cheminių medžiagų ir kitų cheminių medžiagų klasifikavimą, kurį turėtų taikyti visi tokių cheminių medžiagų, taip pat mišinių, į kurių sudėtį įeina šios cheminės medžiagos, gamintojai, importuotojai ir tolesni naudotojai.

(17) Jeigu nusprendžiama suderinti konkrečiai pavojingumo klasei priskiriamos cheminės medžiagos klasifikaciją arba ją diferencijuoti pavojingumo klasėje, tam tikslui įtraukiant arba patikslinant įrašą šio reglamento VI priedo 3 dalyje, gamintojas, importuotojas ir tolesnis naudotojas turėtų laikytis šios suderintos klasifikacijos ir savarankiškai klasifikuoti chemines medžiagas tik pagal likusias nesuderintas pavojingumo klases ar diferenciacijas pavojingumo klasėje.

(18) Siekiant užtikrinti, kad vartotojai tiekėjų būtų informuojami apie pavojus, cheminių medžiagų ir mišinių tiekėjai turėtų užtikrinti, kad prieš patiekiant rinkai jie būtų paženklinti ir supakuoti pagal šį reglamentą, atsižvelgiant į nustatytą klasifikaciją. Vykdydami nustatytas pareigas tolesni naudotojai turėtų galėti taikyti tą cheminės medžiagos ar mišinio klasifikaciją, kurią pagal šį reglamentą yra nustatęs tiekimo grandinės dalyvis; tačiau jie neturi būti pakeitę tos cheminės medžiagos ar mišinio sudėties. Platintojams turėtų būti leidžiama taikyti tą cheminės medžiagos ar mišinio klasifikaciją, kurią pagal šį reglamentą yra nustatęs tiekimo grandinės dalyvis.

(19) Siekiant užtikrinti informacijos apie mišinių, į kurių sudėtį įeina bent viena cheminė medžiaga, klasifikuojama kaip pavojinga, prieinamumą, etiketėse, kai taikoma, turėtų būti pateikti papildoma ženklinimo informacija.

(20) Nors cheminės medžiagos ar mišinio gamintojas, importuotojas ar tolesnis naudotojas neturėtų būti įpareigojamas generuoti naujų duomenų apie toksiškumą arba ekologinį toksiškumą klasifikavimo tikslais, jis turėtų identifikuoti visą svarbią jam prieinamą informaciją apie cheminės medžiagos ar mišinio keliamus pavojus ir įvertinti tokios informacijos kokybę. Gamintojas, importuotojas ar tolesnis naudotojas taip pat turėtų atsižvelgti į ankstesnių tyrimų duomenis apie poveikį žmonėms, pavyzdžiui, epidemiologinius paveiktų gyventojų tyrimus, duomenis apie poveikį nelaimingo atsitikimo atveju arba poveikį darbe bei poveikio

▼B

duomenis ir klinikinius tyrimus. Ši informacija turėtų būti lyginama su įvairioms pavojingumo klasėms ir diferenciacijoms nustatytais kriterijais, kad gamintojas, importuotojas ar tolesnis naudotojas galėtų padaryti išvadą, ar atitinkama cheminė medžiaga arba mišinys turėtų būti klasifikuojami kaip pavojingi.

(21) Nors chemines medžiagas ar mišinius galima suklasifikuoti remiantis prieinama informacija, siekiant užtikrinti rezultatų kokybę, palyginamumą ir nuoseklumą lyginant su kitais tarptautiniais arba Bendrijos reikalavimais, pageidautina, kad tokia prieinama informacija, naudotina pagal šį reglamentą, būtų sugeneruota taikant Reglamente (EB) Nr. 1907/2006 nurodytus bandymų metodus, nuostatas dėl vežimo arba informacijos patvirtinimui taikytinus tarptautinius principus ar procedūras. Tuos pačius bandymų metodus, nuostatas, principus ir procedūras reikėtų taikyti ir tais atvejais, kai gamintojas, importuotojas ar tolesnis naudotojas nusprendžia sugeneruoti naują informaciją.

(22) Kad būtų lengviau identifikuoti mišinių pavojingumo laipsnį, gamintojai, importuotojai ir tolesni naudotojai turėtų remtis duomenimis apie patį mišinį (jei prieinami), išskyrus tuos atvejus, kai mišinys turi kancerogeninių, lytinių ląstelių mutacijas sukeliančių ar reprodukciją toksiškai veikiančių medžiagų, arba kai vertinamos vandens aplinkai pavojingos pavojingumo klasės biologinio skaidymosi arba biologinio kaupimosi savybės. Pastaraisiais atvejais, atsižvelgiant į tai, kad mišinio pavojingumo negalima pakankamai įvertinti sprendžiant tik pagal patį mišinį, identifikuojant mišinio pavojingumą paprastai turėtų būti remiamasi duomenimis apie atskiras šio mišinio sudėtyje esančias chemines medžiagas.

(23) Jeigu yra prieinama pakankamai informacijos apie panašius ištirtus mišinius, įskaitant atitinkamas sudedamąsias mišinių dalis, pavojingas neištirto mišinio savybes galima nustatyti taikant tam tikras taisykles, kurios vadinamos „siejimo principais“. Pagal tokias taisykles galima apibūdinti mišinio pavojingumą netiriant paties mišinio, o remiantis prieinama informacija apie panašius ištirtus mišinius. Todėl kai nėra prieinamų paties mišinio bandymų duomenų arba tokie duomenys netinkami, gamintojai, importuotojai ir tolesni naudotojai, siekdami užtikrinti pakankamą tokių mišinių klasifikavimo rezultatų palyginamumą, turėtų vadovautis siejimo principais.

(24) Konkrečiuose pramonės sektoriuose galima įkurti tinklus, sudarančius palankesnes sąlygas keistis informacija ir patirtimi vertinant informaciją, bandymų duomenis, įrodomosios duomenų galios nustatymą ir siejimo principus. Tokie tinklai galėtų padėti tų pramonės sektorių gamintojams, importuotojams ir tolesniems naudotojams, visų pirma mažoms ir vidutinio dydžio įmonėms (MVĮ), vykdyti šiame reglamente nustatytus įpareigojimus. Be to, tokie tinklai galėtų būti naudojami keičiantis informacija ir geriausios praktikos pavyzdžiais, taip siekiant lengviau įvykdyti įpareigojimus pranešti. Tokia parama besinaudojantys tiekėjai ir toliau turėtų visapusiškai atsakyti už šiuo reglamentu nustatytų klasifikavimo, ženklinimo ir pakavimo įpareigojimų įvykdymą.

▼B

(25) Labai svarbus prioritetas yra gyvūnų apsauga pagal 1986 m. lapkričio 24 d. Tarybos direktyvą 86/609/EEB dėl valstybių narių įstatymų ir kitų teisės aktų, susijusių su eksperimentiniais ir kitais mokslo tikslais naudojamų gyvūnų apsauga suderinimo ([1]). Atitinkamai, jeigu gamintojas, importuotojas ar tolesnis naudotojas nusprendžia sugeneruoti naują informaciją pagal šį reglamentą, jis pirmiausia turėtų apsvarstyti kitas priemones, kuriomis tai galėtų padaryti, neatlikdamas bandymų su gyvūnais pagal Direktyvą 86/609/EEB. Bandymai su žmonių rūšiai nepriklausančiais primatais šio reglamento įgyvendinimo tikslais turėtų būti draudžiami.

(26) 2008 m. gegužės 30 d. Komisijos reglamentu (EB) Nr. 440/2008, nustatančiu bandymų metodus pagal Europos Parlamento ir Tarybos reglamentą (EB) Nr. 1907/2006 dėl cheminių medžiagų registracijos, įvertinimo, autorizacijos ir apribojimų (REACH) ([2]), nustatyti bandymų metodai nuolat peržiūrimi ir tobulinami, siekiant sumažinti su stuburiniais gyvūnais atliekamų bandymų skaičių ir gyvūnų, su kuriais atliekami bandymai, skaičių. Komisijos jungtinio tyrimų centro Europos alternatyvių bandymų metodų tvirtinimo centras (ECVAM) atlieka svarbų vaidmenį moksliniame įvertinime ir alternatyvių bandymų metodų tvirtinime.

(27) Šiame reglamente nustatytais klasifikavimo ir ženklinimo kriterijais turėtų būti kuo labiau siekiama propaguoti cheminių medžiagų ir mišinių pavojingumo įvertinimui taikomus alternatyvius metodus ir atsižvelgiama į įpareigojimą generuoti informaciją apie būdingas savybes kitomis priemonėmis nei atliekant Direktyvoje 86/609/EEB apibrėžtus bandymus su gyvūnais, kaip nustatyta Reglamente (EB) Nr. 1907/2006. Būsimi kriterijai neturėtų tapti kliūtimi šiam tikslui pasiekti ir atitinkamiems įpareigojimams pagal minėtą reglamentą vykdyti, ir jokiomis aplinkybėmis neturėtų tapti priežastimi atlikti bandymus su gyvūnais, jei klasifikavimo ir ženklinimo tikslams galima atlikti alternatyvius bandymus.

(28) Klasifikavimo tikslams skirti duomenys neturėtų būti generuojami atliekant bandymus su žmonėmis. Reikėtų atsižvelgti į prieinamus patikimus epidemiologinius duomenis bei patirtį, susijusią su cheminių medžiagų ir mišinių poveikiu žmonėms (pvz., duomenis apie poveikį darbe ir duomenis iš nelaimingų atsitikimų duomenų bazių), ir jiems galėtų būti teikiama pirmenybė prieš duomenis, gautus atliekant bandymus su gyvūnais, kai iš jų galima spręsti apie pavojus, neidentifikuotus atliekant bandymus su gyvūnais. Bandymų su gyvūnais rezultatai turėtų būti įvertinti atsižvelgiant į poveikio žmonėms duomenų rezultatus, o vertinant tiek su gyvūnais, tiek su žmonėmis susijusius duomenis reikėtų pasitelkti ekspertų nuomones, kad taip būtų užtikrinta geriausia įmanoma žmonių sveikatos apsauga.

(29) Nauja informacija apie fizinius pavojus turėtų būti reikalinga visuomet, išskyrus tuos atvejus, kai duomenys jau prieinami arba jei šiame reglamente numatyta leidžianti nukrypti nuostata.

(30) Bandymai, kurių reikia vien tik šio reglamento tikslams, turėtų būti atliekami mėginiu imant tokios (-ių) formos (-ų) ar agregatinės (-ių) būsenos (-ų) cheminę medžiagą ar mišinį, kuria

([1]) OL L 358, 1986 12 18, p. 1.
([2]) OL L 142, 2008 5 31, p. 1.

▼B

(-iomis) cheminė medžiaga ar mišinys yra tiekiami rinkai ar, kaip pagrįstai galima tikėtis, bus naudojami. Kita vertus, šio reglamento tikslais turėtų būti galima naudotis bandymų, atliekamų siekiant įgyvendinti kitų teisės aktų reikalavimus, be kita ko, nustatytus trečiųjų šalių, rezultatais, net jeigu tokie bandymai nebuvo atlikti mėginiu imant tokios formos (-ų) ar agregatinės (-ių) būsenos (-ų) cheminę medžiagą ar mišinį, kuria cheminė medžiaga ar mišinys yra tiekiami rinkai ir, kaip pagrįstai galima tikėtis, bus naudojami.

(31) Jei atliekami bandymai, jie, kai tinkama, turėtų atitikti susijusius laboratorinių gyvūnų apsaugos reikalavimus, nustatytus Direktyva 86/609/EEB, o ekotoksikologiniai ir toksikologiniai bandymai – geros laboratorinės praktikos reikalavimus, nustatytus 2004 m. vasario 11 d. Europos Parlamento ir Tarybos direktyva 2004/10/EB dėl įstatymų ir kitų teisės aktų, susijusių su geros laboratorinės praktikos principų taikymu ir jų taikymo cheminių medžiagų tyrimams patikra, suderinimo ([1]).

(32) Klasifikavimo į skirtingas pavojingumo klases ir diferenciacijas kriterijai turėtų būti nustatyti priede, kuriame taip pat turėtų būti pateiktos papildomos nuostatos, nurodančios, kaip galima atitikti kriterijus.

(33) Pripažįstant, kad ne visada paprasta ir lengva taikyti skirtingų pavojingumo klasių kriterijus informacijai, siekdami patikimų rezultatų gamintojai, importuotojai ir tolesni naudotojai turėtų taikyti įrodomosios duomenų galios nustatymą, apimantį ekspertų nuomonę.

(34) Remdamasis šiame reglamente nurodytais kriterijais gamintojas, importuotojas ar tolesnis naudotojas turėtų nustatyti konkrečias cheminės medžiagos ribines koncentracijas, jeigu jis gali pateisinti šių ribinių koncentracijų taikymą, ir apie tai atitinkamai pranešti Europos cheminių medžiagų agentūrai (toliau – Agentūra). Tačiau konkrečios ribinės koncentracijos neturėtų būti nustatytos cheminių medžiagų suderintoms pavojingumo klasėms ar diferenciacijoms, nurodytoms prie šio reglamento pridėtose suderintose klasifikavimo ir žymėjimo lentelėse. Agentūra turėtų pateikti konkrečių ribinių koncentracijų nustatymo rekomendacijas. Siekiant užtikrinti vienodumą, atitinkamais atvejais konkrečias ribines koncentracijas reikėtų, be kita ko, nurodyti suderintose klasifikacijose. Klasifikavimo tikslais šioms konkrečioms ribinėms koncentracijoms turėtų būti teikiama pirmenybė prieš visas kitas ribines koncentracijas.

(35) Dauginimo koeficientai (m faktoriai) cheminėms medžiagoms, kurios klasifikuojamos kaip pavojingos vandens aplinkai – ūmus pavojus, 1 kategorija, arba lėtinis pavojus, 1 kategorija – pagal šiame reglamente nustatytus kriterijus turėtų nustatyti gamintojas, importuotojas ar tolesnis naudotojas. Agentūra turėtų pateikti m faktorių nustatymo gaires.

([1]) OL L 50, 2004 2 20, p. 44.

▼B

(36) Siekiant proporcingumo ir veiksmingumo, turėtų būti nustatytos bendrosios ribinės vertės – taikomos tiek identifikuotoms priemaišoms, priedams ir atskiroms cheminių medžiagų sudedamosioms dalims, tiek ir mišinių sudėtyje esančioms cheminėms medžiagoms, nurodant, kada į tokią informaciją reikėtų atsižvelgti klasifikuojant chemines medžiagas ir mišinius pagal jų keliamą pavojų.

(37) Siekiant užtikrinti tinkamą mišinių klasifikavimą, juos klasifikuojant reikėtų atsižvelgti į prieinamą informaciją apie sinergetinį ir antagonistinį poveikius.

(38) Siekiant užtikrinti, kad klasifikavimas būtų grindžiamas naujausiais duomenimis, gamintojai, importuotojai ir tolesni naudotojai, jeigu jie gauna šiam klasifikavimui įtakos galinčios turėti naujos atitinkamos ir patikimos mokslinės ar techninės informacijos arba jeigu jie pakeičia mišinių sudėtį, turėtų iš naujo įvertinti cheminių medžiagų ar mišinių, kuriuos jie tiekia rinkai, klasifikavimą, išskyrus atvejus, kai yra pakankamai įrodymų, jog klasifikavimas nesikeis. Tiekėjai turėtų atitinkamai atnaujinti etiketes.

(39) Cheminės medžiagos ir mišiniai, klasifikuojami kaip pavojingi, turėtų būti ženklinami ir pakuojami atsižvelgiant į jų klasifikavimą, siekiant užtikrinti reikiamą apsaugą ir suteikti būtiną informaciją jų gavėjams, atkreipiant jų dėmesį į cheminės medžiagos ar mišinio pavojingumą.

(40) Du informavimo apie cheminių medžiagų ir mišinių pavojingumą būdai, numatyti šiame reglamente, yra etiketės ir saugos duomenų lapai, numatyti Reglamente (EB) Nr. 1907/2006. Iš jų etiketė yra vienintelė vartotojų informavimo priemonė, tačiau ji taip pat gali padėti atkreipti darbuotojų dėmesį į saugos duomenų lapuose pateikiamą išsamesnę informaciją apie chemines medžiagas ar mišinius. Kadangi nuostatos dėl saugos duomenų lapų yra įtrauktos į Reglamentą (EB) Nr. 1907/2006, pagal kurį saugos duomenų lapas naudojamas kaip pagrindinė informavimo priemonė cheminių medžiagų tiekimo grandinėje, šiame reglamente tų pačių nuostatų kartoti nereikėtų.

(41) Siekiant užtikrinti, kad vartotojams būtų teikiama tinkama ir išsami informacija apie cheminių medžiagų ir mišinių pavojingumą ir saugų naudojimą, reikėtų propaguoti interneto tinklaviečių bei nemokamų telefono numerių naudojimą ir informacijos apie juos platinimą, visų pirma informavimo apie specialias pakuočių rūšis tikslais.

(42) Ženklinimas – pasauliniu mastu suderinta pranešimo apie pavojų priemonė – būtų naudinga darbuotojams ir naudotojams visame pasaulyje. Todėl etiketėse nurodytini elementai turėtų būti nustatomi remiantis pavojaus piktogramomis, signaliniais žodžiais, pavojingumo frazėmis ir atsargumo frazėmis, kurie sudaro pagrindinę informaciją pagal GHS. Etiketėse nurodyta kito pobūdžio informacija turėtų būti minimali ir neturėtų kelti abejonių dėl pagrindinių elementų.

▼B

(43) Labai svarbu, kad rinkai tiekiamų cheminių medžiagų ir mišinių cheminė tapatybė būtų tiksliai identifikuota. Tačiau Agentūra turėtų leisti įmonėms, jų prašymu ir esant būtinybei, apibūdinti tam tikrų cheminių medžiagų cheminę tapatybę tokiu būdu, kuris nekeltų pavojaus jų verslo konfidencialumui Agentūrai atsisakius patenkinti tokį prašymą, pagal šį reglamentą turėtų būti galima apskųsti sprendimą. Skundas turėtų turėti sustabdantį poveikį, kad tol, kol skundas nagrinėjamas, konfidenciali informacija, dėl kurios buvo pateiktas prašymas, etiketėje nebūtų nurodoma.

(44) Tarptautinės teorinės ir taikomosios chemijos sąjungos (IUPAC) autoritetas cheminių medžiagų nomenklatūros ir terminijos srityje yra seniai pripažintas visame pasaulyje. Cheminių medžiagų identifikavimas pagal jų IUPAC pavadinimus pasaulyje plačiai paplitęs ir suteikia standartą identifikuoti cheminių medžiagų tapatybę pasauliniu mastu daugiakalbėmis aplinkybėmis. Todėl šiame reglamente tikslinga naudoti šiuos pavadinimus.

(45) Cheminių medžiagų santrumpų tarnyba (CAS) turi sistemą, pagal kurią cheminės medžiagos įtraukiamos į CAS registrą ir joms priskiriamas unikalus CAS registro numeris. Šie CAS numeriai naudojami viso pasaulio žinynuose, duomenų bazėse ir reguliavimui skirtuose atitikties dokumentuose, kad būtų galima identifikuoti cheminių medžiagų cheminę tapatybę išvengiant cheminių medžiagų nomenklatūros dviprasmiškumo. Todėl šiame reglamente tikslinga naudoti CAS numerius.

(46) Siekiant, kad etiketėje būtų pateikiama tik būtiniausia informacija, tais atvejais, kai cheminės medžiagos ar mišiniai turi keletą pavojingų savybių, patys svarbiausi ženklinimo elementai turėtų būti nustatyti vadovaujantis svarbumo principais.

(47) 1991 m. liepos 15 d. Tarybos direktyva 91/414/EEB dėl augalų apsaugos produktų pateikimo į rinką ([1]) ir 1998 m. vasario 16 d. Europos Parlamento ir Tarybos direktyva 98/8/EB dėl biocidinių produktų pateikimo į rinką ([2]) turėtų būti toliau taikomos visiems jų taikymo sričiai priklausantiems produktams.

(48) Teiginiai „netoksiškas“, „nekenksmingas“, „neteršiantis“, „ekologiškas“, kiti teiginiai, nurodantys, kad cheminė medžiaga ar mišinys nepavojingi, ar kiti jo(s) klasifikacijos neatitinkantys teiginiai cheminės medžiagos ar mišinio etiketėje ar pakuotėje neturėtų būti nurodomi.

(49) Apskritai chemines medžiagas ir mišinius, ypač tuos, kurie skirti plačiajai visuomenei, reikėtų tiekti supakuotus ir etiketėse nurodžius būtiną informaciją. Reglamentu (EB) Nr. 1907/2006 užtikrinama, kad profesionalai keistųsi atitinkama informacija, įskaitant apie nesupakuotas chemines medžiagas ir mišinius. Tačiau išimtiniais atvejais cheminės medžiagos ir mišiniai ir plačiajai visuomenei gali būti tiekiami nesupakuoti. Atitinkamais atvejais informacija, kuri turi būti nurodyta etiketėse, plačiajai visuomenei gali būti pateikta kitomis priemonėmis, pavyzdžiui, informaciją nurodant sąskaitoje faktūroje ar čekyje.

([1]) OL L 230, 1991 8 19, p. 1.
([2]) OL L 123, 1998 4 24, p. 1.

▼B

(50) Siekiant užtikrinti, kad etiketėse pateikiama informacija būtų lengvai suprantama, būtina nustatyti etikečių naudojimo ir informacijos išdėstymo etiketėse taisykles.

(51) Siekiant užtikrinti saugų pavojingų cheminių medžiagų ir mišinių tiekimą, šiame reglamente reikėtų nustatyti bendruosius pakavimo standartus.

(52) Valdžios institucijos daugiausiai išteklių turėtų skirti didžiausią susirūpinimą dėl pavojingumo sveikatai ir aplinkai keliančioms cheminėms medžiagoms. Todėl reikėtų numatyti galimybę kompetentingoms institucijoms ir gamintojams, importuotojams ir tolesniems naudotojams teikti Agentūrai pasiūlymus dėl suderinto cheminių medžiagų, klasifikuojamų atsižvelgiant į jų 1A, 1B arba 2 kategorijos kancerogeninį poveikį, mutageninį poveikį lytinėms ląstelėms arba toksinį poveikį reprodukcijai, ar kvėpavimo takų jautrinimą, arba dėl bet kokio kito poveikio (vertinant kiekvienu konkrečiu atveju), klasifikavimo ir ženklinimo. Be to, valstybių narių kompetentingoms institucijoms turėtų būti sudaryta galimybė pasiūlyti suderintą augalų apsaugos produktuose ir biocidiniuose produktuose naudojamų veikliųjų medžiagų klasifikaciją ir ženklinimą. Agentūra turėtų pateikti nuomonę dėl pasiūlymo, o suinteresuotosioms šalims reikėtų suteikti galimybę išsakyti savo pastabas. Komisija turėtų pateikti sprendimo dėl galutinio klasifikavimo ir ženklinimo elementų projektą.

(53) Siekiant visapusiškai atsižvelgti į darbą ir patirtį Direktyvos 67/548/EEB srityje, įskaitant konkrečių Direktyvos 67/548/EEB I priede išvardytų cheminių medžiagų klasifikavimą ir ženklinimą, visos galiojančios suderintos klasifikacijos turėtų būti konvertuotos į naujas suderintas klasifikacijas naudojant naujus kriterijus. Be to, atsižvelgiant į tai, kad šio reglamento taikymas yra atidėtas, o suderintos klasifikacijos, remiantis Direktyvoje 67/548/EEB nustatytais kriterijais, yra tinkamos cheminių medžiagų ir mišinių klasifikavimui pereinamuoju laikotarpiu, visos galiojančios suderintos klasifikacijos be pakeitimų turėtų būti taip pat perkeltos į šio reglamento priedą. Siekiant visus būsimus klasifikacijų derinimus atlikti pagal šį reglamentą, reikėtų vengti suderintų tos pačios cheminės medžiagos klasifikacijų pagal galiojančius ir naujus kriterijus neatitikimų.

(54) Siekiant efektyviai veikiančios cheminių medžiagų ir mišinių vidaus rinkos, tuo pat metu užtikrinant aukšto lygio žmonių sveikatos ir aplinkos apsaugą, reikėtų nustatyti taisykles dėl klasifikavimo ir ženklinimo inventoriaus. Todėl apie rinkai tiekiamų įregistruotų ar pavojingų cheminių medžiagų klasifikavimą ir ženklinimą turėtų būti pranešta Agentūrai, kuri šią informaciją įtrauktų į inventorių.

(55) Agentūra turėtų išnagrinėti, kaip būtų galima dar labiau supaprastinti pranešimo procedūras, visų pirma atsižvelgiant į MVĮ poreikius.

(56) Skirtingi tos pačios cheminės medžiagos gamintojai ir importuotojai turėtų dėti visas pastangas siekdami susitarti dėl vienodo cheminės medžiagos klasifikavimo, išskyrus dėl pavojingumo klasių ir diferenciacijų, kurių atžvilgiu tos cheminės medžiagos klasifikavimas yra suderintas.

▼B

(57) Siekiant užtikrinti plačiosios visuomenės ir visų pirma tų asmenų, kurie turi sąlytį su tam tikromis cheminėmis medžiagomis, suderinto lygio apsaugą ir tinkamą kitų klasifikavimu ir ženklinimu paremtų Bendrijos teisės aktų veikimą, į minėtą inventorių reikėtų įtraukti klasifikacijas pagal šį reglamentą, dėl kurių, jei įmanoma, susitaria tos pačios cheminės medžiagos gamintojai bei importuotojai, taip pat Bendrijos lygiu priimtus sprendimus suderinti kai kurių cheminių medžiagų klasifikavimą ir ženklinimą.

(58) Į klasifikavimo ir ženklinimo inventorių įtraukiamai informacijai, ypač tai informacijai, kurios atskleidimas gali kelti pavojų susijusių šalių komerciniams interesams, turėtų būti taikomas toks pats galimybės ja naudotis ir jos apsaugos lygis, koks numatytas Reglamente (EB) Nr. 1907/2006.

(59) Valstybės narės turėtų paskirti kompetentingą instituciją arba kompetentingas institucijas, atsakingas už pasiūlymus dėl suderinto klasifikavimo bei ženklinimo, ir institucijas, atsakingas už šiame reglamente nustatytų įpareigojimų vykdymo užtikrinimą. Siekdamos užtikrinti atitikimą šiam reglamentui, valstybės narės turėtų įdiegti veiksmingas stebėsenos ir kontrolės priemones.

(60) Svarbu, kad tiekėjams ir kitoms suinteresuotoms šalims, ypač MVĮ, būtų teikiama informacija apie jų atitinkamus įpareigojimus pagal šį reglamentą. Pagal Reglamentą (EB) Nr. 1907/2006 jau įsteigtos nacionalinės pagalbos tarnybos gali veikti kaip nacionalinės pagalbos tarnybos, numatytos pagal šį reglamentą.

(61) Kad šiuo reglamentu nustatyta sistema būtų veiksminga, svarbu užtikrinti tinkamą valstybių narių, Agentūros ir Komisijos bendradarbiavimą bei veiklos koordinavimą.

(62) Valstybės narės, siekdamos įsteigti informavimo apie pavojingas chemines medžiagas ir mišinius centrus, be kompetentingų institucijų, atsakingų už šio reglamento taikymą ir institucijų, atsakingų už šio reglamento vykdymo užtikrinimą, turėtų paskirti įstaigas, atsakingas už informacijos apie poveikį sveikatai ir informacijos, susijusios su chemine tapatybe, cheminių medžiagų, įskaitant tas, kurių alternatyvų cheminį pavadinimą leidžiama vartoti pagal šį reglamentą, sudedamosiomis dalimis ir pobūdžiu, gavimą.

(63) Valstybės narės prašymu atsakingos įstaigos gali atlikti statistinę analizę, siekdamos nustatyti, kurioje srityje gali būti reikalingos griežtesnės rizikos valdymo priemonės.

(64) Reguliarios valstybių narių ir Agentūros teikiamos šio reglamento veikimo ataskaitos turėtų būti nepakeičiama chemines medžiagas reglamentuojančių teisės aktų įgyvendinimo ir šios srities tendencijų stebėsenos priemonė. Ataskaitose pateiktų faktų pagrindu padarytos išvados turėtų būti naudingos ir praktiškos šio reglamento peržiūrėjimo ir, prireikus, pasiūlymų dėl jo pakeitimų rengimo priemonės.

(65) Reglamentu (EB) Nr. 1907/2006 įsteigtame Agentūros forume, skirtame keistis informacija apie to reglamento vykdymo užtikrinimą, taip pat turėtų keičiamasi informacija apie šio reglamento vykdymo užtikrinimą.

▼B

(66) Siekiant užtikrinti valstybių narių reglamento vykdymo užtikrinimo veiklos skaidrumą, nešališkumą ir nuoseklumą, valstybės narės turi sukurti tinkamą sistemą, pagal kurią būtų nustatytos veiksmingos, proporcingos ir atgrasomosios sankcijos už šio reglamento nuostatų nesilaikymą, kadangi dėl jo nesilaikymo gali būti padaryta žala žmonių sveikatai ir aplinkai.

(67) Siekiant apsaugoti cheminių medžiagų gavėjus, įskaitant vartotojus, reikėtų nustatyti taisykles, pagal kurias šiame reglamente nustatytus klasifikavimo kriterijus atitinkančių cheminių medžiagų reklamoje turėtų būti paminėti susiję pavojai. Dėl tos pačios priežasties mišinių, klasifikuojamų kaip pavojingi, dėl kurių plačiosios visuomenės narys gali sudaryti pirkimo sutartį dar nematęs etiketės, reklamoje turėtų būti paminėta etiketėje nurodyta pavojaus rūšis arba rūšys.

(68) Turėtų būti nustatyta apsaugos nuostata, naudotina tais atvejais, kai cheminė medžiaga arba mišinys kelia rimtą pavojų žmonių sveikatai arba aplinkai, net jeigu jis pagal šio reglamento nuostatas nėra klasifikuojama(s) kaip pavojinga(s). Jei taip įvyktų, gali prireikti veiksmų JT lygiu, atsižvelgiant į pasaulinį prekybos cheminėmis medžiagomis ir mišiniais pobūdį.

(69) Nors daug Reglamente (EB) Nr. 1907/2006 nustatytų įpareigojimų įmonėms yra susiję su klasifikavimu, šis reglamentas neturėtų pakeisti to reglamento taikymo srities ir poveikio, išskyrus jo nuostatas dėl saugos duomenų lapų. Siekiant tai užtikrinti, tas reglamentas turėtų būti atitinkamai iš dalies pakeistas.

(70) Šis reglamentas turėtų būti pradėtas taikyti palaipsniui, kad visos susijusios šalys, valdžios institucijos, įmonės ir suinteresuoti subjektai galėtų sutelkti išteklius pasirengimui tinkamu laiku vykdyti naujas pareigas. Dėl šios priežasties ir atsižvelgiant į tai, kad mišinių klasifikavimas priklauso nuo cheminių medžiagų klasifikavimo, mišinių klasifikavimo nuostatos turėtų būti taikomos tik perklasifikavus visas chemines medžiagas. Operatoriams turėtų būti leista savanoriškai anksčiau taikyti šiame reglamente numatytus klasifikavimo kriterijus, tačiau siekiant išvengti painiavos tokiu atveju ženklinimas ir pakavimas turėtų atitikti šį reglamentą, o ne Direktyvą 67/548/EEB arba Direktyvą 1999/45/EB.

(71) Kad įmonėms nebūtų užkrauta nereikalinga našta, cheminės medžiagos ir mišiniai, kurie tuo metu, kai jiems turi būti pradėtos taikyti šio reglamento ženklinimo nuostatos, yra tiekimo grandinėje, kurį laiką ir toliau gali būti tiekiami rinkai iš naujo jų neženklinant.

(72) Kadangi šio reglamento tikslų, t. y. klasifikavimo, ženklinimo bei pakavimo taisyklių suderinimo, įpareigojimo klasifikuoti nustatymo ir suderinto Bendrijos lygiu suklasifikuotų cheminių medžiagų sąrašo sudarymo, taip pat klasifikavimo ir ženklinimo inventoriaus sukūrimo, valstybės narės negali deramai pasiekti ir

▼B

kadangi tų tikslų būtų geriau siekti Bendrijos lygiu, laikydamasi Sutarties 5 straipsnyje nustatyto subsidiarumo principo Bendrija gali patvirtinti priemones. Pagal tame straipsnyje nustatytą proporcingumo principą šiuo reglamentu neviršijama to, kas būtina nurodytiems tikslams pasiekti.

(73) Šiame Reglamente laikomasi pagrindinių teisių ir principų, pripažintų visų pirma Europos Sąjungos pagrindinių teisių chartijoje ([1]).

(74) Šiuo reglamentu turėtų būti prisidėta prie 2006 m. vasario 6 d. Dubajuje priimto Strateginio požiūrio į tarptautinį cheminių medžiagų valdymą (SAICM) įgyvendinimo.

(75) Atsižvelgiant į pokyčius JT lygmeniu, vėliau šį reglamentą reikėtų papildyti nuostatomis dėl patvarių, biologinio kaupimosi ir toksiškų (PBT) ir labai patvarių ir didelio biologinio kaupimosi (vPvB) cheminių medžiagų klasifikavimo ir ženklinimo.

(76) Priemonės, būtinos šiam reglamentui įgyvendinti, turėtų būti patvirtintos pagal 1999 m. birželio 28 d. Tarybos sprendimą 1999/468/EB, nustatantį Komisijos naudojimosi jai suteiktais įgyvendinimo įgaliojimais tvarką ([2]).

(77) Visų pirma Komisijai reikėtų suteikti įgaliojimus derinti šį reglamentą su technikos ir mokslo pažanga, be kita ko, įtraukiant į jį JT lygiu padarytus GHS pakeitimus, visų pirma visus tokio pobūdžio JT padarytus pakeitimus, kurie susiję su informacijos apie panašius mišinius naudojimu. Derinant su technikos ir mokslo pažanga, reikėtų atsižvelgti į du kartus per metus organizuojamo darbo ciklą JT lygiu. Be to, Komisijai reikėtų suteikti įgaliojimus priimti sprendimus dėl konkrečių cheminių medžiagų suderinto klasifikavimo ir ženklinimo. Kadangi šios priemonės yra bendro pobūdžio ir skirtos iš dalies pakeisti neesmines šio reglamento nuostatas, jos turi būti patvirtintos pagal Sprendimo 1999/468/EB 5a straipsnyje numatytą reguliavimo procedūrą su tikrinimu.

(78) Tais atvejais, kai dėl neišvengiamų skubos priežasčių neįmanoma laikytis įprastų reguliavimo procedūros su tikrinimu terminų, tvirtinant pakeitimus dėl techninės pažangos Komisija turėtų galėti taikyti Sprendimo 1999/468/EB 5a straipsnio 6 dalyje numatytą skubos procedūrą.

(79) Siekiant nuosekliai atnaujinti chemines medžiagas reglamentuojančius teisės aktus, Komisijai dėl šio reglamento turėtų padėti Reglamentu (EB) Nr. 1907/2006 įsteigtas komitetas,

([1]) OL C 364, 2000 12 18, p. 1.
([2]) OL L 184, 1999 7 17, p. 23.

▼B

PRIĖMĖ ŠĮ REGLAMENTĄ:

I ANTRAŠTINĖ DALIS

BENDRO POBŪDŽIO KLAUSIMAI

1 straipsnis

Tikslas ir taikymo sritis

1. Šio reglamento tikslas – užtikrinti aukšto lygio žmonių sveikatos ir aplinkos apsaugą, taip pat laisvą cheminių medžiagų, mišinių ir gaminių judėjimą, kaip nurodyta 4 straipsnio 8 dalyje:

a) suderinant cheminių medžiagų ir mišinių klasifikavimo kriterijus bei pavojingų cheminių medžiagų ir mišinių ženklinimo ir pakavimo taisykles;

b) nustatant įpareigojimą:

i) gamintojams, importuotojams ir tolesniems naudotojams – klasifikuoti rinkai tiekiamas chemines medžiagas ir mišinius;

ii) tiekėjams – ženklinti ir pakuoti rinkai tiekiamas chemines medžiagas ir mišinius;

iii) gamintojams, gaminių gamintojams ir importuotojams – klasifikuoti tas chemines medžiagas, kurios rinkai netiekiamos, tačiau kurias būtina registruoti arba apie jas pranešti pagal Reglamentą (EB) Nr. 1907/2006;

c) nustatant įpareigojimą cheminių medžiagų gamintojams ir importuotojams pranešti Agentūrai apie tokias klasifikacijas ir etiketės elementus, kurių Agentūrai dar nebuvo pateikta registruojant chemines medžiagas pagal Reglamentą (EB) Nr. 1907/2006;

d) Bendrijos lygiu sudarant cheminių medžiagų sąrašą, kuris pateikiamas kartu su suderintomis klasifikacijomis ir ženklinimo elementais VI priedo 3 dalyje;

e) sudarant cheminių medžiagų klasifikavimo ir ženklinimo inventorių, į kurį įtraukiami visi pranešimai, pateikta informacija ir suderintos klasifikacijos bei ženklinimo elementai, nurodyti c ir d punktuose.

2. Šis reglamentas netaikomas:

a) radioaktyviosioms medžiagoms ir mišiniams, kuriems taikoma 1996 m. gegužės 13 d. Tarybos direktyva 96/29/Euratomas, nustatanti pagrindinius darbuotojų ir gyventojų sveikatos apsaugos nuo jonizuojančiosios spinduliuotės saugos standartus ([1]);

b) cheminėms medžiagoms ir mišiniams, kuriems privaloma muitinė kontrolė, jei šios cheminės medžiagos ir mišiniai nebuvo apdoroti ar perdirbti, ir kurie laikinai sandėliuojami ar saugomi laisvojoje zonoje arba laisvuosiuose sandėliuose, ketinant juos reeksportuoti, arba vežami tranzitu;

([1]) OL L 159, 1996 6 29, p. 1.

▼B

c) neišsiskiriančioms tarpinėms cheminėms medžiagoms;

d) rinkai netiekiamoms moksliniams tyrimams bei plėtrai skirtoms cheminėms medžiagoms ir mišiniams, jeigu šios cheminės medžiagos ir mišiniai naudojami kontrolės sąlygomis pagal darbuotojų saugą ir sveikatą bei aplinkos apsaugą reglamentuojančius Bendrijos teisės aktus.

3. Atliekos, kaip apibrėžta 2006 m. balandžio 5 d. Europos Parlamento ir Tarybos direktyvoje 2006/12/EB dėl atliekų ([1]), nėra cheminės medžiagos, mišiniai ar gaminiai pagal šio reglamento 2 straipsnyje pateiktas apibrėžtis.

4. Valstybės narės gali leisti konkrečiais atvejais netaikyti šio reglamento tam tikroms cheminėms medžiagoms ar mišiniams, kai tai būtina gynybos sumetimais.

5. Šis reglamentas netaikomas toliau nurodytų formų gatavoms, galutiniam naudotojui skirtoms cheminėms medžiagoms ir mišiniams:

a) vaistams, kaip apibrėžta Direktyvoje 2001/83/EB;

b) veterinariniams vaistams, kaip apibrėžta Direktyvoje 2001/82/EB;

c) kosmetikos gaminiams, kaip apibrėžta Direktyvoje 76/768/EEB;

d) medicinos prietaisams, kaip apibrėžta Direktyvose 90/385/EEB ir 93/42/EEB, kurie yra invaziniai arba naudojami tiesioginiam fiziniam sąlyčiui su žmogaus kūnu, ir kaip apibrėžta Direktyvoje 98/79/EB;

e) maistui ir pašarams, kaip apibrėžta Reglamente (EB) Nr. 178/2002, įskaitant kai jie naudojami:

   i) maisto produktuose kaip maisto priedas, kuriam taikoma Direktyva 89/107/EEB;

   ii) maisto produktuose kaip kvapioji medžiaga, kuriai taikoma Direktyva 88/388/EEB ir Sprendimas 1999/217/EB;

   iii) pašaruose kaip priedas, kuriam taikomas Reglamentas (EB) Nr. 1831/2003;

   iv) gyvūnų pašaruose, kuriems taikoma Direktyva 82/471/EEB.

6. Išskyrus atvejus, kai taikomas 33 straipsnis, šis reglamentas netaikomas pavojingų krovinių vežimui oru, jūra, keliais, geležinkeliais ar vidaus vandenų keliais.

2 straipsnis

Sąvokų apibrėžtys

Šiame reglamente taikomos šios sąvokų apibrėžtys:

1) pavojingumo klasė – fizinio pavojaus, pavojaus sveikatai arba aplinkai pobūdis;

2) pavojingumo kategorija – kriterijų paskirstymas kiekvienoje pavojingumo klasėje, nurodant pavojingumo laipsnį;

3) pavojaus piktograma – grafinis vaizdas, kurį sudaro simbolis ir kiti grafiniai elementai, pavyzdžiui, rėmelis, fonas ar spalva, skirti tam tikrai informacijai apie pavojų perteikti;

([1]) OL L 114, 2006 4 27, p. 9.

▼B

4) signalinis žodis – pavojingumo laipsnį nurodantis žodis, įspėjantis skaitytoją apie galimą pavojų; skiriami šie du laipsniai:

   a) pavojinga – signalinis žodis, kuriuo žymimos didesnio pavojingumo kategorijos;

   b) atsargiai – signalinis žodis, kuriuo žymimos mažesnio pavojingumo kategorijos;

5) pavojingumo frazė – pavojingumo klasei ir kategorijai priskirta frazė, kuria aprašomas pavojingos cheminės medžiagos ar mišinio pavojingumo pobūdis, įskaitant, kai tinkama, pavojingumo laipsnį;

6) atsargumo frazė – frazė, kuria aprašoma rekomenduojama (-os) priemonė (-ės), skirta (-os) kuo labiau sumažinti neigiamą poveikį, atsirandantį dėl sąlyčio su naudojama ar šalinama pavojinga chemine medžiaga ar mišiniu, arba tokio poveikio išvengti;

7) cheminė medžiaga – natūralus arba gamybos proceso metu gautas cheminis elementas ir cheminių elementų junginys, įskaitant priedus, reikalingus jo stabilumui išlaikyti, ir priemaišas, atsirandančias gaminant, išskyrus tirpiklius, kurie gali būti atskirti nedarant poveikio cheminės medžiagos stabilumui ar nepakeičiant jos sudėties;

8) mišinys – dviejų ar daugiau cheminių medžiagų mišinys ar tirpalas;

9) gaminys – daiktas, kuris gaminamas įgijo konkrečią formą, paviršių ar struktūrą, labiau nulemiančią jo naudojimo paskirtį nei jo cheminė sudėtis;

10) gaminio gamintojas – fizinis arba juridinis asmuo, kuris Bendrijoje gamina arba surenka gaminį;

11) polimeras – cheminė medžiaga, susidedanti iš pasikartojančių vienodų ar skirtingų monomerų grupių (monomerinių grandžių) molekulių. Tokios molekulės turi būti pasiskirsčiusios tam tikrame molekulinio svorio diapazone, kuriame jų molekulinio svorio skirtumai iš esmės priklauso nuo monomerinių grandžių skaičiaus skirtumų. Polimerą sudaro:

   a) paprasta svorinė molekulių dauguma, turinti bent tris monomerines grandis, kovalentiškai sujungtas su bent viena kito monomero grandimi ar kita reaguojančia medžiaga;

   b) mažesnė nei paprasta svorinė tos pačios molekulinės masės molekulių dauguma.

   Šioje apibrėžtyje sąvoka „monomero grandis“ reiškia monomero reagavimo polimeruose formą;

12) monomeras – konkrečiam procesui naudojama cheminė medžiaga, kuri atitinkamos reakcijos, kurios metu susidaro polimerai, sąlygomis gali sudaryti kovalentinius ryšius su papildomomis panašiomis ar nepanašiomis molekulėmis;

13) registruotojas – cheminės medžiagos gamintojas ar importuotojas arba gaminio gamintojas ar importuotojas, pateikiantis dokumentus registruoti cheminę medžiagą pagal Reglamentą (EB) Nr. 1907/2006;

14) gamyba – cheminių medžiagų gaminimas ar natūralių cheminių medžiagų išgavimas;

▼B

15) gamintojas – Bendrijoje įsisteigęs fizinis arba juridinis asmuo, kuris Bendrijoje gamina cheminę medžiagą;

16) importas – fizinis įvežimas į Bendrijos muitų teritoriją;

17) importuotojas – Bendrijoje įsisteigęs fizinis arba juridinis asmuo, atsakingas už importą;

18) tiekimas rinkai –tiekimas arba bet koks perdavimas trečiajam asmeniui už mokestį arba nemokamai. Importas laikomas tiekimu rinkai;

19) tolesnis naudotojas – Bendrijoje įsisteigęs fizinis arba juridinis asmuo, bet ne gamintojas ar importuotojas, naudojantis cheminę medžiagą – atskirą ar esančią mišinio sudėtyje – savo pramoninėje ar profesionalioje veikloje. Platintojas ar vartotojas nelaikomas tolesniu naudotoju. Reimportuotojas, kuriam taikoma išimtis pagal Reglamento (EB) Nr. 1907/2006 2 straipsnio 7 dalies c punktą, laikomas tolesniu naudotoju;

20) platintojas – Bendrijoje įsisteigęs fizinis arba juridinis asmuo, įskaitant mažmenininkus, kuris tik sandėliuoja ir tiekia rinkai tretiesiems asmenims skirtą cheminę medžiagą – atskirą ar esančią mišinio sudėtyje;

21) tarpinė cheminė medžiaga – cheminė medžiaga, pagaminta ir panaudota cheminiam technologiniam procesui, kurį vykdant ji paverčiama kita chemine medžiaga (toliau – sintezė);

22) neišsiskirianti tarpinė cheminė medžiaga – tarpinė medžiaga, kuri sintezės metu nėra tyčia pašalinta iš įrenginio (išskyrus mėginių ėmimą), kuriame vyksta sintezė. Prie tokių įrenginių priskiriama: reakcijos indai, jų papildoma įranga ir bet kokie įrenginiai, per kuriuos pereina cheminė(s) medžiaga (-os) nenutrūkstamo proceso arba periodinės gamybos metu, taip pat vamzdynai, skirti cheminėms medžiagoms transportuoti iš vieno indo į kitą ruošiantis kitam reakcijos etapui, tačiau nepriskiriamos talpyklos ar kitokie indai, kuriuose saugoma (-os) pagaminta (-os) cheminė(s) medžiaga (-os);

23) Agentūra – Reglamentu (EB) Nr. 1907/2006 įsteigta Europos cheminių medžiagų agentūra;

24) kompetentinga institucija – valstybių narių įsteigta institucija, institucijos arba įstaigos, skirtos iš šio reglamento atsirandantiems įpareigojimams vykdyti;

25) naudojimas – perdirbimas, preparatų ruošimas, suvartojimas, sandėliavimas, laikymas, apdorojimas, sudėjimas ar supylimas į talpyklas, perdėjimas ar perpylimas iš vienos talpyklos į kitą, sumaišymas, gaminio gaminimas arba kitoks naudojimas;

26) tiekėjas – gamintojas, importuotojas, tolesnis naudotojas arba platintojas, kuris tiekia rinkai cheminę medžiagą – atskirą ar esančią mišinio sudėtyje, arba mišinį;

27) lydinys – metalinė, makroskopinėje skalėje vienalytė medžiaga, susidedanti iš dviejų ar daugiau elementų, susijungusių taip, kad jų nebūtų galima lengvai atskirti mechaninėmis priemonėmis; šiame reglamente lydiniai laikomi mišiniais;

28) JT RPKV (UN RTDG) – Jungtinių Tautų rekomendacijos dėl pavojingų krovinių vežimo;

▼B

29) pranešėjas – pranešimą Agentūrai pateikiantis gamintojas ar importuotojas arba gamintojų ar importuotojų grupė;

30) moksliniai tyrimai ir plėtra – cheminės medžiagos moksliniai bandymai, jos analizavimas ar cheminis tyrimas, atliekamas kontroliuojamomis sąlygomis;

31) ribinė vertė – cheminės medžiagos ar mišinio sudėtyje esančios suklasifikuotos priemaišos, priedo ar atskiros sudedamosios dalies koncentracija, kurią viršijus reikia į juos atsižvelgti priimant sprendimą, ar atitinkamai cheminę medžiagą ar mišinį reikia suklasifikuoti.

32) ribinė koncentracija – cheminės medžiagos arba mišinio sudėtyje esančios suklasifikuotos priemaišos, priedo ar atskiros sudedamosios dalies koncentracija, dėl kurios gali tekti suklasifikuoti atitinkamai cheminę medžiagą ar mišinį;

33) diferenciacija – išskyrimas pavojingumo klasėse, atsižvelgiant į poveikio būdą ar pakitimų pobūdį;

34) m faktorius – dauginimo koeficientas. *Jis taikomas* cheminių medžiagų, kurios klasifikuojamos kaip pavojingos vandens aplinkai – ūmus pavojus, 1 kategorija, arba lėtinis pavojus, 1 kategorija – atveju ir yra naudojamas mišinio, kurio sudėtyje yra cheminės medžiagos, klasifikacijai nustatyti taikant sumavimo metodą;

35) paketas – visas pakavimo proceso produktas, kurį sudaro pakuotė ir jos turinys;

36) pakuotė – talpykla ar talpyklos ir visi kiti komponentai ar medžiagos, būtini tam, kad talpyklos atliktų izoliavimo ir kitas saugos funkcijas;

37) tarpinė pakuotė – pakuotė, kuri yra tarp vidinės pakuotės ar gaminių ir išorinės pakuotės.

3 straipsnis

Pavojingos cheminės medžiagos bei mišiniai ir pavojingumo klasių specifikacijos

Cheminė medžiaga arba mišinys, atitinkantys I priedo 2–5 dalyse nustatytus fizinio pavojaus, pavojingumo sveikatai arba aplinkai kriterijus, yra pavojingi ir klasifikuojami pagal atitinkamas tame priede numatytas pavojingumo klases.

Jei I priede nurodytos pavojingumo klasės diferencijuojamos atsižvelgiant į poveikio būdą ar pobūdį, cheminė medžiaga ar mišinys klasifikuojami pagal tokią diferenciaciją.

4 straipsnis

Bendrieji įpareigojimai klasifikuoti, ženklinti ir pakuoti

1. Prieš tiekdami rinkai chemines medžiagas ar mišinius gamintojai, importuotojai ir tolesni naudotojai juos suklasifikuoja pagal II antraštinę dalį.

▼B

2. Nepažeidžiant 1 dalyje nustatytų reikalavimų, gamintojai, gaminių gamintojai ir importuotojai pagal II antraštinės dalies nuostatas suklasifikuoja rinkai nepatiektas chemines medžiagas, jeigu:

a) chemines medžiagas būtina registruoti pagal Reglamento (EB) Nr. 1907/2006 6 straipsnį, 7 straipsnio 1 arba 5 dalis, 17 arba 18 straipsnius;

b) apie jas būtina pranešti pagal Reglamento (EB) Nr. 1907/2006 7 straipsnio 2 dalį arba 9 straipsnį.

3. Jeigu cheminei medžiagai galioja klasifikavimo ir ženklinimo derinimo reikalavimai pagal V antraštinę dalį, kadangi ji įrašyta VI priedo 3 dalyje, tokia cheminė medžiaga klasifikuojama pagal tą įrašą, tačiau jos pavojingumo klasės ar diferenciacijos, kurias tas įrašas apima, pagal II antraštinę dalį neklasifikuojamos.

Tačiau jeigu cheminė medžiaga taip pat priskiriama vienai ar kelioms pavojingumo klasėms ar diferenciacijoms, kurių VI priedo 3 dalies įrašas neapima, šios pavojingumo klasės ar diferenciacijos turi būti klasifikuojamos pagal II antraštinę dalį.

4. Jeigu cheminė medžiaga ar mišinys yra klasifikuojami kaip pavojingi, tiekėjai, prieš tiekdami juos rinkai, užtikrina, kad cheminė medžiaga ar mišinys būtų paženklinti ir supakuoti pagal III ir IV antraštinių dalių reikalavimus.

5. Vykdydami 4 dalyje nustatytas pareigas platintojai gali taikyti tą cheminės medžiagos ar mišinio klasifikaciją, kurią pagal II antraštinės dalies nuostatas yra nustatęs tiekimo grandinės dalyvis.

6. Vykdydami 1 ir 4 dalyse nustatytas pareigas tolesni naudotojai gali taikyti tą cheminės medžiagos ar mišinio klasifikaciją, kurią pagal II antraštinės dalies nuostatas yra nustatęs tiekimo grandinės dalyvis; tačiau jie neturi būti pakeitę tos cheminės medžiagos ar mišinio sudėties.

7. II priedo 2 dalyje nurodyto mišinio, kurio sudėtyje yra cheminės medžiagos, kuri klasifikuojama kaip pavojinga, negalima tiekti rinkai, jeigu jis nepaženklintas pagal III antraštinės dalies nuostatas.

8. Šio reglamento tikslais, prieš tiekiant rinkai I priedo 2.1 skirsnyje nurodytus gaminius, jie suklasifikuojami, paženklinami ir supakuojami pagal cheminėms medžiagoms ir mišiniams nustatytas taisykles.

9. Tiekimo grandinėje dalyvaujantys tiekėjai bendradarbiauja, siekdami įvykdyti šiame reglamente nustatytus klasifikavimo, ženklinimo ir pakavimo reikalavimus.

10. Šio reglamento neatitinkančios cheminės medžiagos ir mišiniai į rinką nepateikiami.

▼B

II ANTRAŠTINĖ DALIS

PAVOJINGUMO KLASIFIKACIJA

1 SKYRIUS

Informacijos identifikavimas ir nagrinėjimas

5 straipsnis

Prieinamos informacijos apie chemines medžiagas identifikavimas ir nagrinėjimas

1. Siekdami nustatyti, ar cheminė medžiaga kelia fizinį pavojų, pavojų sveikatai arba aplinkai, kaip nurodyta I priede, cheminės medžiagos gamintojai, importuotojai ir tolesni naudotojai identifikuoja atitinkamą prieinamą informaciją, visų pirma:

a) duomenis, kurie buvo sugeneruoti taikant bet kurį iš 8 straipsnio 3 dalyje nurodytų metodų;

b) epidemiologinius duomenis ir patirtį, susijusius su poveikiu žmonėms, pavyzdžiui, duomenis apie poveikį darbe ir duomenis iš nelaimingų atsitikimų duomenų bazių;

c) visą kitą informaciją, sugeneruotą pagal Reglamento (EB) Nr. 1907/2006 XI priedo 1 skirsnį;

d) visą kitą naują mokslinę informaciją;

e) visą kitą informaciją, sugeneruotą pagal tarptautines programas cheminių medžiagų ir mišinių srityje.

Informacija turi būti susijusi su formomis ar agregatinėmis būsenomis, kuriomis cheminė medžiaga tiekiama rinkai, ir galima pagrįstai tikėtis, kad tokių formų ar būsenų bus naudojama.

2. Gamintojai, importuotojai ir tolesni naudotojai išnagrinėja 1 dalyje nurodytą informaciją, kad įsitikintų, ar ji vertinimo pagal šios antraštinės dalies 2 skyrių atlikimo tikslu yra tinkama, patikima ir moksliškai pagrįsta.

6 straipsnis

Prieinamos informacijos apie mišinius identifikavimas ir nagrinėjimas

1. Siekdami nustatyti, ar mišinys kelia fizinį pavojų, pavojų sveikatai arba aplinkai, kaip nurodyta I priede, mišinio gamintojai, importuotojai ir tolesni naudotojai identifikuoja atitinkamą prieinamą informaciją apie patį mišinį arba jo sudėtyje esančias chemines medžiagas, visų pirma:

a) duomenis apie patį mišinį ar jo sudėtyje esančias chemines medžiagas, kurie buvo sugeneruoti taikant bet kurį iš 8 straipsnio 3 dalyje nurodytų metodų;

b) epidemiologinius duomenis ir patirtį dėl poveikio žmonėms, susijusius su pačiu mišiniu ar jo sudėtyje esančiomis cheminėmis medžiagomis, pavyzdžiui, duomenis apie poveikį darbe ar duomenis iš nelaimingų atsitikimų duomenų bazių;

c) visą kitą informaciją apie patį mišinį ar jo sudėtyje esančias chemines medžiagas, kuri buvo sugeneruota pagal Reglamento (EB) Nr. 1907/2006 XI priedo 1 skirsnį;

▼B

d) visą kitą informaciją apie patį mišinį ar jo sudėtyje esančias chemines medžiagas, kuri buvo sugeneruota įgyvendinant tarptautiniu mastu pripažintas programas cheminių medžiagų ir mišinių srityje.

Informacija turi būti susijusi su formomis ar agregatinėmis būsenomis, kuriomis mišinys tiekiamas rinkai ir, kai taikoma, kaip galima pagrįstai tikėtis, bus naudojamas.

2. Laikantis 3 ir 4 dalių, kai prieinama 1 dalyje nurodyta informacija apie patį mišinį, o gamintojas, importuotojas ar tolesnis naudotojas yra įsitikinęs, kad informacija yra tinkama, patikima ir, kai taikoma, moksliškai pagrįsta, tas gamintojas, importuotojas ar tolesnis naudotojas naudojasi ta informacija vertinimo pagal šios antraštinės dalies 2 skyrių tikslais.

3. Pagal šios antraštinės dalies 2 skyrių vertindamas mišinius dėl priskyrimo I priedo 3.5.3.1, 3.6.3.1 ir 3.7.3.1 skirsniuose nurodytoms „mutageninio poveikio lytinėms ląstelėms“, „kancerogeniškumo“ ir „toksinio poveikio reprodukcijai“ pavojingumo klasėms, gamintojas, importuotojas ar tolesnis naudotojas naudojasi tik 1 dalyje nurodyta atitinkama prieinama informacija apie mišinio sudėtyje esančias chemines medžiagas.

Be to, tais atvejais, kai prieinami bandymų duomenys apie patį mišinį rodo mutageninį poveikį lytinėms ląstelėms, kancerogeninį arba toksinį poveikį reprodukcijai, kurie nebuvo identifikuoti pagal informaciją apie atskiras chemines medžiagas, į šiuos duomenis taip pat atsižvelgiama.

4. Pagal šios antraštinės dalies 2 skyrių vertindamas mišinius dėl „biologinio skaidymosi ir biologinio kaupimosi“ savybių, priskirtų I priedo 4.1.2.8 ir 4.1.2.9 skirsniuose nurodytai pavojingumo klasei „pavojinga vandens aplinkai“, gamintojas, importuotojas ar tolesnis naudotojas naudojasi tik 1 dalyje nurodyta atitinkama prieinama informacija apie mišinio sudėtyje esančias chemines medžiagas.

5. Jeigu nėra prieinamų 1 dalyje nurodytų bandymų duomenų apie patį mišinį arba tokie duomenys netinkami, gamintojas, importuotojas ar tolesnis naudotojas naudojasi kita prieinama informacija apie atskiras chemines medžiagas ir panašius ištirtus mišinius, kuri taip pat gali būti laikoma tinkama nustatyti, ar mišinys yra pavojingas, jeigu gamintojas, importuotojas ar tolesnis naudotojas įsitikino, kad informacija yra tinkama ir patikima vertinimo pagal 9 straipsnio 4 dalį tikslu.

7 straipsnis

Bandymai su gyvūnais ir su žmonėmis

1. Jeigu pagal šį reglamentą atliekami nauji bandymai, bandymai su gyvūnais, kaip apibrėžta Direktyvoje 86/609/EEB, atliekami tik tada, kai nėra jokių kitų alternatyvų, galinčių suteikti pakankamai patikimų ir kokybiškų duomenų.

2. Šio reglamento įgyvendinimo tikslais draudžiami bandymai su žmonių rūšiai nepriklausančiais primatais.

3. Šio reglamento įgyvendinimo tikslais bandymai su žmonėmis neatliekami. Tačiau šio reglamento tikslams galima naudoti kitų šaltinių duomenis, pavyzdžiui, klinikinių tyrimų duomenis.

▼B

8 straipsnis

Naujos informacijos apie chemines medžiagas ir mišinius generavimas

1. Siekdamas nustatyti, ar cheminė medžiaga ar mišinys kelia pavojų sveikatai arba aplinkai, kaip nurodyta šio reglamento I priede, gamintojas, importuotojas ar tolesnis naudotojas gali atlikti naujus bandymus, jeigu jis pasinaudojo visomis kitomis informacijos gavimo priemonėmis, be kita ko, taikydamas Reglamento (EB) Nr. 1907/2006 XI priedo 1 skirsnyje numatytas taisykles.

2. Siekdamas nustatyti, ar cheminė medžiaga ar mišinys kelia bet kurį iš I priedo 2 dalyje nurodytų fizinių pavojų, gamintojas, importuotojas ar tolesnis naudotojas atlieka pagal tą dalį privalomus bandymus, išskyrus atvejus, kai jau prieinama tinkama ir patikima informacija.

3. 1 dalyje nurodyti bandymai atliekami taikant vieną iš šių metodų:

a) Reglamento (EB) Nr. 1907/2006 13 straipsnio 3 dalyje nurodytus bandymų metodus;

arba

b) tarptautiniu mastu pripažintus patikimus mokslinius principus arba pagal tarptautines procedūras patvirtintus metodus.

4. Jeigu gamintojas, importuotojas ar tolesnis naudotojas atlieka naujus ekotoksikologinius arba toksikologinius bandymus bei analizę, jie atliekami laikantis Reglamento (EB) Nr. 1907/2006 13 straipsnio 4 dalies.

5. Jei šio reglamento tikslams atliekami nauji fizinių pavojų bandymai, jie ne vėliau kaip nuo 2014 m. sausio 1 d. atliekami laikantis atitinkamos pripažintos kokybės sistemos arba laboratorijose, atitinkančiose atitinkamus pripažintus standartus.

6. Bandymai, kurių reikia vien tik šio reglamento tikslams, atliekami mėginiu imant tokios (-ių) formos (-ų) ar agregatinės (-ių) būsenos (-ų) cheminę medžiagą ar mišinį, kuria (-iomis) cheminė medžiaga ar mišinys yra tiekiami rinkai ar, kaip pagrįstai galima tikėtis, bus naudojami.

2 SKYRIUS

Informacijos apie pavojingumą vertinimas ir sprendimas dėl klasifikacijos

9 straipsnis

Informacijos apie cheminių medžiagų ir mišinių pavojingumą vertinimas

1. Cheminės medžiagos ar mišinio gamintojai, importuotojai ir tolesni naudotojai pagal šios antraštinės dalies 1 skyrių identifikuotą informaciją vertina taikydami kiekvienos I priedo 2–5 dalyse nurodytos pavojingumo klasės ar diferenciacijos klasifikavimo kriterijus, kad nustatytų su chemine medžiaga ar mišiniu susijusius pavojus.

2. Vertindami prieinamus cheminės medžiagos ar mišinio bandymų duomenis, gautus taikant kitus bandymų metodus nei nurodyti 8 straipsnio 3 dalyje, gamintojai, importuotojai ir tolesni naudotojai lygina taikomus bandymų metodus su nurodytaisiais tame straipsnyje, kad nustatytų, ar šių bandymų metodų taikymas turi įtakos šio straipsnio 1 dalyje nurodytam vertinimui.

▼B

3. Jeigu kriterijų negalima tiesiogiai taikyti prieinamai identifikuotai informacijai, gamintojai, importuotojai ir tolesni naudotojai atlieka vertinimą, taikydami įrodomosios duomenų galios nustatymą pasitelkiant ekspertų nuomonę pagal šio reglamento I priedo 1.1.1 skirsnį, įvertindami visą prieinamą informaciją, kuri turi įtakos cheminės medžiagos ar mišinio keliamų pavojų nustatymui, ir laikydamiesi Reglamento (EB) Nr. 1907/2006 XI priedo 1.2 skirsnio.

4. Jeigu prieinama tik 6 straipsnio 5 dalyje nurodyta informacijos, gamintojai, importuotojai ir tolesni naudotojai vertinimo tikslais taiko I priedo 1.1.3 skirsnyje ir kiekviename I priedo 3 ir 4 dalių skirsnyje nurodytus siejimo principus.

Tačiau tais atvejais, kai ta informacija nesuteikia galimybės taikyti nei siejimo principų, nei principų dėl ekspertų nuomonės ir įrodomosios duomenų galios nustatymo naudojimo, kaip apibrėžta šio reglamento I priedo 1 dalyje, gamintojai, importuotojai ir tolesni naudotojai vertina informaciją taikydami kitą metodą ar kitus metodus, apibūdintus kiekviename I priedo 3 ir 4 dalių skirsnyje.

5. Vertindami prieinamą informaciją klasifikavimo tikslais, gamintojai, importuotojai ir tolesni naudotojai atsižvelgia į formas ar agregatines būsenas, kuriomis cheminė medžiaga ar mišinys tiekiami rinkai, ir, kaip galima pagrįstai tikėtis, bus naudojami.

10 straipsnis

Ribinės koncentracijos ir m faktoriai, taikomi klasifikuojant chemines medžiagas ir mišinius

1. Konkrečios ribinės koncentracijos ir bendrosios ribinės koncentracijos yra cheminei medžiagai priskiriamos ribos, nurodančios koncentraciją, kurią pasiekusi ar viršijusi ta cheminė medžiaga kitos cheminės medžiagos ar mišinio sudėtyje kaip identifikuota priemaiša, priedas arba atskira sudedamoji dalis lemia cheminės medžiagos ar mišinio klasifikavimą kaip pavojinga (-as).

Gamintojas, importuotojas ar tolesnis naudotojas nustato konkrečias ribines koncentracijas, jeigu tinkama ir patikima mokslinė informacija rodo, kad cheminės medžiagos keliamas pavojus yra akivaizdus, kai sudėtyje esančios cheminės medžiagos koncentracija yra mažesnė nei pavojingumo klasei I priedo 2 dalyje nustatyta koncentracija, arba mažesnė nei bendrosios ribinės koncentracijos, nustatytos bet kuriai pavojingumo klasei I priedo 3, 4 ir 5 dalyse.

Išimtinėmis aplinkybėmis konkrečias ribines koncentracijas gali nustatyti gamintojas, importuotojas ar tolesnis naudotojas, kai jis turi tinkamos, patikimos ir įtikinamos mokslinės informacijos, kad cheminės medžiagos, klasifikuojamos kaip pavojinga, keliamas pavojus nėra akivaizdus, kai koncentracija yra didesnė nei atitinkamai pavojingumo klasei I priedo 2 dalyje nustatyta koncentracija, arba didesnė nei bendrosios ribinės koncentracijos, nustatytos atitinkamai pavojingumo klasei I priedo 3, 4 ir 5 dalyse.

2. Atsižvelgiant į 3 dalį, cheminių medžiagų, kurios klasifikuojamos kaip pavojingos vandens aplinkai – ūmus pavojus, 1 kategorija, arba lėtinis pavojus, 1 kategorija – m faktorius nustato gamintojai, importuotojai ir tolesni naudotojai.

▼B

3. Neatsižvelgiant į 1 dalį, konkrečios ribinės koncentracijos nenustatomos VI priedo 3 dalyje nurodytoms cheminių medžiagų suderintoms pavojingumo klasėms ar diferenciacijoms.

4. Neatsižvelgiant į 2 dalį, m-faktoriai nenustatomi toms VI priedo 3 dalyje nurodytoms cheminių medžiagų suderintoms pavojingumo klasėms ar diferenciacijoms, kurioms m faktorius jau nurodytas toje dalyje.

Tačiau jei VI priedo 3 dalyje m faktorius nenurodytas cheminėms medžiagoms, kurios klasifikuojamos kaip pavojingos vandens aplinkai – ūmus pavojus, 1 kategorija, arba lėtinis pavojus, 1 kategorija – prieinamais duomenimis pagrįstą m faktorių cheminei medžiagai nustato gamintojas, importuotojas ar tolesnis naudotojas. Šis m faktorius naudojamas, kai mišinį, kurio sudėtyje yra cheminės medžiagos, gamintojas, importuotojas ar tolesnis naudotojas klasifikuoja taikydamas sumavimo metodą.

5. Nustatydami konkrečią ribinę koncentraciją arba m faktorių, gamintojai, importuotojai ir tolesni naudotojai atsižvelgia į konkrečias tos cheminės medžiagos ribines koncentracijas arba m faktorius, įtrauktas (-us) į klasifikavimo ir ženklinimo inventorių.

6. Pagal 1 dalį nustatytoms konkrečioms ribinėms koncentracijoms teikiama pirmenybė prieš I priedo 2 dalies atitinkamuose skirsniuose nurodytas koncentracijas arba I priedo 3, 4 ir 5 dalių atitinkamuose skirsniuose nurodytas bendrąsias ribines koncentracijas.

7. Agentūra teikia tolesnes 1 ir 2 dalių taikymo rekomendacijas.

11 straipsnis

Ribinės vertės

1. Jeigu cheminės medžiagos sudėtyje kaip identifikuota priemaiša, priedas arba atskira sudedamoji dalis yra kita cheminė medžiaga, kuri klasifikuojama kaip pavojinga, klasifikuojant į tai atsižvelgiama, jeigu identifikuotos priemaišos, priedo arba atskiros sudedamosios dalies koncentracija yra ne mažesnė nei taikoma ribinė vertė pagal 3 dalį.

2. Jeigu mišinio sudėtyje kaip sudedamoji dalis arba kaip identifikuota priemaiša ar priedas yra cheminė medžiaga, kuri klasifikuojama kaip pavojinga, klasifikuojant į šią informaciją atsižvelgiama, jeigu tos cheminės medžiagos koncentracija yra ne mažesnė nei jos ribinė vertė pagal 3 dalį.

3. 1 ir 2 dalyse nurodyta ribinė vertė nustatoma pagal I priedo 1.1.2.2 skirsnį.

12 straipsnis

Konkretūs atvejai, reikalaujantys tolesnio vertinimo

Jeigu pagal 9 straipsnį atlikus įvertinimą nustatomos toliau išvardytos savybės ar poveikis, klasifikavimo tikslais gamintojai, importuotojai ir tolesni naudotojai į juos atsižvelgia:

▼B

a) tinkama ir patikima informacija rodo, kad realiai cheminės medžiagos ar mišinio fiziniai pavojai skiriasi nuo nustatytųjų bandymais (kurių metu jie nėra tinkamai nustatomi);

b) įtikinami moksliniai eksperimentiniai duomenys rodo, kad cheminė medžiaga ar mišinys nėra biologiškai įsisavinami, ir buvo nustatyta, kad šie duomenys yra tinkami ir patikimi;

c) įvertinus mišinį remiantis informacija apie jo sudėtyje esančias chemines medžiagas, tinkama ir patikima mokslinė informacija rodo, kad kuri nors mišinio sudėtyje esanti cheminė medžiaga gali turėti sinergetinio arba antagonistinio poveikio.

13 straipsnis

Sprendimas klasifikuoti chemines medžiagas ir mišinius

Jeigu pagal 9 ir 12 straipsnius atlikus vertinimą paaiškėja, kad su chemine medžiaga ar mišiniu siejami pavojai atitinka I priedo 2–5 dalyse nurodytus priskyrimo vienai ar kelioms pavojingumo klasėms arba diferenciacijoms kriterijus, gamintojai, importuotojai ir tolesni naudotojai klasifikuoja cheminę medžiagą ar mišinį pagal atitinkamą pavojingumo klasę ar klases arba diferenciacijas, priskirdami:

a) vieną ar kelias pavojingumo kategorijas kiekvienai atitinkamai pavojingumo klasei ar diferenciacijai;

b) atsižvelgiant į 21 straipsnį – vieną ar kelias pavojingumo frazes, atitinkančias kiekvieną pagal a punktą priskirtą pavojingumo kategoriją.

14 straipsnis

Specialios mišinių klasifikavimo taisyklės

1. Mišinio klasifikacija nekinta, jeigu įvertinus informaciją paaiškėja:

a) kad mišinio sudėtyje esančios cheminės medžiagos lėtai reaguoja su atmosferos dujomis, visų pirma su deguonimi, anglies dioksidu, vandens garais, sudarydami įvairias nedidelės koncentracijos chemines medžiagas;

b) kad mišinio sudėtyje esančios cheminės medžiagos labai lėtai reaguoja su kitomis mišinį sudarančiomis cheminėmis medžiagomis, sudarydami įvairias nedidelės koncentracijos chemines medžiagas;

c) kad mišinio sudėtyje esančios cheminės medžiagos gali savaime polimerizuotis ir sudaryti nedidelės koncentracijos oligomerus arba polimerus.

2. Mišinio nereikia klasifikuoti pagal sprogumo, oksidavimo ar degumo savybes, kaip nurodyta I priedo 2 dalyje, jeigu įvykdomas kuris nors iš šių reikalavimų:

a) nei viena iš mišinio sudėtyje esančių cheminių medžiagų neturi nei vienos iš tų savybių ir, remiantis tiekėjui prieinama informacija, nepanašu, kad mišinys galėtų kelti tokio pobūdžio pavojų;

b) pakitus mišinio sudėčiai, moksliniai įrodymai rodo, kad įvertinus informaciją apie mišinį klasifikacija nepasikeis;

▼B

c) kai rinkai tiekiant mišinį aerozolių balionėlio pavidalu jis atitinka 1975 m. gegužės 20 d. Tarybos direktyvos 75/324/EEB dėl valstybių narių įstatymų, susijusių su aerozolių balionėliais, suderinimo ([1]) 8 straipsnio 1a dalį.

15 straipsnis

Cheminių medžiagų ir mišinių klasifikacijos peržiūra

1. Gamintojai, importuotojai ir tolesni naudotojai imasi visų pagrįstų jiems prieinamų priemonių, kad susipažintų su nauja moksline ar techninę informacija, galinčia turėti įtakos cheminių medžiagų ar mišinių, kuriuos jie tiekia rinkai, klasifikacijai. Kai gamintojas, importuotojas ar tolesnis naudotojas sužino tokią informaciją, kurią jis laiko tinkama ir patikima, gamintojas, importuotojas ar tolesnis naudotojas be nepagrįsto delsimo atlieka naują įvertinimą pagal šį skyrių.

2. Jeigu gamintojas, importuotojas ar tolesnis naudotojas pakeičia mišinio, kuris buvo klasifikuotas kaip pavojingas, sudėtį, gamintojas, importuotojas ar tolesnis naudotojas atlieka naują vertinimą pagal šį skyrių, jeigu padarytas vienas iš tokių pakeitimų:

a) pakeista mišinio sudėtis, pakeičiant vienos arba kelių pavojingų sudėtinių dalių pradinę koncentraciją tokiomis koncentracijomis, kurios yra ne žemesnės nei I priedo 1 dalies 1.2 lentelėje nustatytos ribos;

b) pakeista mišinio sudėtis, keičiant arba pridedant vieną ar kelias sudedamąsias dalis tokiomis koncentracijomis, kurios yra ne žemesnės nei 11 straipsnio 3 dalyje nurodyta ribinė vertė.

3. Naujo įvertinimo pagal 1 ir 2 dalis atlikti neprivaloma, jeigu yra svarių mokslinių įrodymų, kad dėl to klasifikacija nepasikeis.

4. Gamintojai, importuotojai ir tolesni naudotojai pagal naujo įvertinimo rezultatus patikslina cheminės medžiagos ar mišinio klasifikaciją, išskyrus atvejus, kai yra nustatytos į VI priedo 3 dalį įtrauktų cheminių medžiagų suderintos pavojingumo klasės ar diferenciacijos.

5. Šio straipsnio 1–4 dalių tikslais, kai atitinkama cheminė medžiaga ar mišinys priklauso Direktyvos 91/414/EEB arba Direktyvos 98/8/EB taikymo sričiai, taikomi ir tų direktyvų reikalavimai.

16 straipsnis

Į klasifikavimo ir ženklinimo inventorių įtrauktų cheminių medžiagų klasifikavimas

1. Gamintojai ir importuotojai gali priskirti medžiagą kitai klasifikacijai nei ta, kuri jau yra įtraukta į klasifikavimo ir ženklinimo inventorių, jeigu jie nurodo klasifikavimo priežastis Agentūrai, kartu pateikdami pranešimą pagal 40 straipsnį.

2. 1 dalis netaikoma, jeigu į klasifikavimo ir ženklinimo inventorių įtraukta klasifikacija yra į VI priedo 3 dalį įtraukta suderinta klasifikacija.

([1]) OL L 147, 1975 6 9, p. 40.

▼B

III ANTRAŠTINĖ DALIS

PRANEŠIMAS APIE PAVOJŲ NAUDOJANT ŽENKLINIMĄ

1 SKYRIUS

Etiketės turinys

17 straipsnis

Bendrosios taisyklės

1. Cheminė medžiaga ar mišinys, kurie yra klasifikuojami kaip pavojingi ir laikomi pakuotėse, ženklinami etikete, kurioje nurodomi šie elementai:

a) cheminės medžiagos ar mišinio tiekėjo (-ų) vardas/pavardė (pavadinimas), adresas ir telefono numeris;

b) cheminės medžiagos ar mišinio nominalus kiekis pakete, kuris prieinamas plačiajai visuomenei, jeigu toks kiekis nėra nurodytas kitoje paketo vietoje;

c) produkto identifikatoriai, kaip nurodyta 18 straipsnyje;

d) kai taikoma, pavojaus piktogramos pagal 19 straipsnį;

e) kai taikoma, signaliniai žodžiai pagal 20 straipsnį;

f) kai taikoma, pavojingumo frazės pagal 21 straipsnį;

g) kai taikoma, atitinkamos atsargumo frazės pagal 22 straipsnį;

h) kai taikoma, skyrelis papildomai informacijai pagal 25 straipsnį.

2. Etiketė rašoma valstybės (-ių) narės (-ių), kuriose cheminė medžiaga ar mišinys tiekiami rinkai, valstybine (-ėmis) kalba (-omis), jeigu atitinkama (-os) valstybė (-ės) narė (-ės) nenustato kitaip.

Cheminės medžiagos ar mišinio tiekėjai gali etiketėse vartoti daugiau kalbų nei reikalauja valstybės narės, jeigu visomis kalbomis pateikiama ta pati informacija.

18 straipsnis

Produkto identifikatoriai

1. Etiketėje pateikiami duomenys, pagal kuriuos galima identifikuoti cheminę medžiagą ar mišinį (toliau – produkto identifikatoriai).

Nepažeidžiant šio reglamento 17 straipsnio 2 dalies, cheminei medžiagai ar mišiniui identifikuoti vartojamas terminas turi būti tas pats, kuris vartojamas saugos duomenų lape, parengtame pagal Reglamento (EB) Nr. 1907/2006 31 straipsnį (toliau – saugos duomenų lapas).

2. Produkto identifikatorius cheminės medžiagos atveju apima bent jau:

a) jeigu cheminė medžiaga įtraukta į VI priedo 3 dalį – ten nurodytą pavadinimą ir identifikacijos numerį;

▼B

b) jeigu cheminė medžiaga neįtraukta į VI priedo 3 dalį, bet nurodyta klasifikavimo ir ženklinimo inventoriuje – ten nurodytą pavadinimą ir identifikacijos numerį;

c) jeigu cheminė medžiaga neįtraukta nei į VI priedo 3 dalį, nei į klasifikavimo ir ženklinimo inventorių – Cheminių medžiagų santrumpų tarnybos suteiktą numerį (toliau – CAS numeris) ir Tarptautinės teorinės ir taikomosios chemijos sąjungos parengtoje nomenklatūroje (toliau – IUPAC nomenklatūra) pateiktą pavadinimą, arba CAS numerį ir kitą (-us) tarptautinį (-ius) cheminį (-ius) pavadinimą (-us); arba

d) jeigu CAS numerio nėra – IUPAC nomenklatūroje pateiktą pavadinimą arba kitą (-us) tarptautinį (-ius) cheminį (-ius) pavadinimą (-us).

Jeigu IUPAC nomenklatūroje nurodomas pavadinimas yra ilgesnis nei 100 ženklų, gali būti vartojamas kitas pavadinimas (įprastas pavadinimas, prekinis pavadinimas, santrumpa), nurodytas Reglamento (EB) Nr. 1907/2006 priedo 2.1.2 skirsnyje, su sąlyga, kad pranešime pagal 40 straipsnį būtų nurodytas ir IUPAC nomenklatūroje pateiktas pavadinimas, ir kitas vartojamas pavadinimas.

3. Produkto identifikatorius mišinio atveju apima abu toliau nurodytus elementus:

a) mišinio prekinį pavadinimą arba įvardijimą;

b) visų mišinio sudėtyje esančių cheminių medžiagų, kurios prisideda prie mišinio klasifikavimo, susijusio su ūmiu toksiškumu, odos ėsdinimu arba smarkiu akių pažeidimu, mutageniniu poveikiu lytinėms ląstelėms, kancerogeniškumu, toksiniu poveikiu reprodukcijai, kvėpavimo takų ar odos jautrinimu arba specifiniu toksiškumu konkrečiam organui (STOT), ar plaučių pakenkimo prarijus pavojumi, cheminę tapatybę.

Jeigu b punkte nurodytu atveju dėl tokio reikalavimo pateikiami keli cheminiai pavadinimai, pakanka daugiausia keturių cheminių pavadinimų, išskyrus atvejus, kai tam, kad būtų atspindėtas pavojų pobūdis ir laipsnis, reikalingi daugiau kaip keturi pavadinimai.

Atrinktais cheminiais pavadinimais identifikuojamos cheminės medžiagos, kurios iš esmės kelia didžiausius pavojus sveikatai ir dėl to yra atitinkamai suklasifikuotos ir dėl kurių pasirinkti atitinkamos pavojingumo frazės.

19 straipsnis

Pavojaus piktogramos

1. Etiketėje pateikiama atitinkama (-os) pavojaus piktograma (-os), skirta (-os) perteikti konkrečią informaciją apie atitinkamą pavojų.

2. Atsižvelgiant į 33 straipsnį, pavojaus piktogramos turi atitikti I priedo 1.2.1 skirsnyje ir V priede nustatytus reikalavimus.

3. Su kiekviena konkrečia klasifikacija susijusi pavojaus piktograma pateikiama lentelėse, nurodančiose ženklinimo elementus, kurie turi būti pateikti kiekvienos I priede nurodytos pavojingumo klasės atveju.

▼B

20 straipsnis

Signaliniai žodžiai

1. Etiketėje, vadovaujantis pavojingos cheminės medžiagos ar mišinio klasifikacija, pateikiamas atitinkamas signalinis žodis.

2. Su kiekviena konkrečia klasifikacija susijęs signalinis žodis yra nurodyti lentelėse, kuriose nurodomi ženklinimo elementai, reikalaujami kiekvienos I priedo 2–5 dalyse nurodytos pavojingumo klasės atveju.

3. Jeigu etiketėje vartojamas signalinis žodis „pavojinga“, signalinis žodis „atsargiai“ etiketėje nepateikiamas.

21 straipsnis

Pavojingumo frazės

1. Etiketėje, vadovaujantis pavojingos cheminės medžiagos ar mišinio klasifikacija, pateikiamos atitinkamos pavojingumo frazės.

2. Su kiekviena klasifikacija susijusios pavojingumo frazės yra nurodytos lentelėse, kuriose nurodomi ženklinimo elementai, reikalaujami kiekvienos I priedo 2–5 dalyse nurodytos pavojingumo klasės atveju.

3. Jeigu cheminė medžiaga įtraukta į VI priedo 3 dalį, pavojingumo frazė, susijusi su kiekviena konkrečia klasifikacija, kurią apima tos dalies įrašas, etiketėje vartojama kartu su 2 dalyje nurodytomis pavojingumo frazėmis, susijusiomis su bet kuria kita klasifikacija, kurios tas įrašas neapima.

4. Pavojingumo frazės formuluojamos laikantis III priedo.

22 straipsnis

Atsargumo frazės

1. Etiketėje pateikiamos atitinkamos atsargumo frazės.

2. Atsargumo frazės atrenkamos iš frazių, esančių I priedo 2–5 dalyse pateiktose lentelėse, nurodančiose kiekvienos pavojingumo klasės ženklinimo elementus.

3. Atsargumo frazės atrenkamos pagal IV priedo 1 dalyje nustatytus kriterijus, atsižvelgiant į pavojingumo frazes ir į numatytą arba identifikuotą cheminės medžiagos ar mišinio naudojimą ar naudojimo būdus.

4. Atsargumo frazės formuluojamos laikantis IV priedo 2 dalies.

23 straipsnis

Ypatingais atvejais taikomos nuostatos, leidžiančios nukrypti nuo ženklinimo reikalavimų

I priedo 1.3 skirsnyje nustatytos konkrečios ženklinimo nuostatos taikomos:

a) gabenamiesiems dujų balionams;

b) dujų balionams, skirtiems propanui, butanui ar suskystintoms naftos dujoms;

▼B

c) aerozoliams ir talpykloms su hermetišku purškimo įtaisu, kuriuose yra medžiagų ar mišinių, klasifikuojamų kaip kenksmingi dėl plaučių pakenkimo pavojaus prarijus;

d) metalų gabalams (masyvios formos), lydiniams, mišiniams, kurių sudėtyje yra polimerų, mišiniams, kurių sudėtyje yra elastomerų;

e) sprogiosioms medžiagoms, kaip nurodyta I priedo 2.1 skirsnyje, tiekiamoms rinkai sprogdinimo arba pirotechnikos tikslais.

24 straipsnis

Prašymas dėl alternatyvaus cheminio pavadinimo vartojimo

1. Jeigu cheminė medžiaga atitinka I priedo 1 dalyje nustatytus kriterijus ir jeigu mišinio sudėtyje esančios cheminės medžiagos ar mišinio gamintojas, importuotojas ar tolesnis naudotojas gali įrodyti, kad dėl tos cheminės medžiagos cheminės tapatybės atskleidimo etiketėje arba saugos duomenų lape kiltų pavojus jo verslo konfidencialumui, visų pirma jo intelektinės nuosavybės teisėms, jis gali pateikti prašymą Agentūrai vartoti alternatyvų cheminį pavadinimą, kuriuo ta mišinio sudėtyje esanti cheminė medžiaga būtų nurodoma vartojant pavadinimą, identifikuojantį pagrindines funkcines chemines grupes, arba alternatyvų įvardijimą.

2. Šio straipsnio 1 dalyje nurodytas prašymas pateikiamas Reglamento (EB) Nr. 1907/2006 111 straipsnyje nurodyta forma; už jį imamas mokestis.

Mokesčio dydį nustato Komisija šio reglamento 54 straipsnio 2 dalyje nurodyta tvarka.

MVĮ nustatomas mažesnis mokestis.

3. Agentūra gali paprašyti, kad prašymą pateikęs gamintojas, importuotojas ar tolesnis naudotojas suteiktų papildomos informacijos, jeigu tokia informacija yra būtina sprendimui priimti. Jeigu Agentūra per šešias savaites nuo prašymo arba papildomos reikalaujamos informacijos gavimo nepareiškia prieštaravimų, laikoma, kad pavadinimą, dėl kurio buvo pateiktas prašymas, vartoti leidžiama.

4. Jei Agentūra nepatenkina prašymo, taikomos Reglamento (EB) Nr. 1907/2006 118 straipsnio 3 dalyje nurodytos praktinės priemonės.

5. Agentūra informuoja valstybės narės kompetentingas institucijas apie prašymo nagrinėjimo rezultatus pagal 3 arba 3a dalį ir joms suteikia gamintojo, importuotojo ar tolesnio gamintojo pateiktą informaciją.

6. Kai naujai gauta informacija parodo, kad vartojamas alternatyvus cheminis pavadinimas nesuteikia pakankamai informacijos, kad darbo vietoje būtų imtasi būtinų sveikatos ir saugos priemonių, ir siekdama užtikrinti su mišinio naudojimu susijusios rizikos kontrolę, Agentūra peržiūri savo sprendimą dėl to alternatyvaus cheminio pavadinimo vartojimo. Agentūra gali panaikinti savo sprendimą arba jį iš dalies pakeisti sprendimu, kuriame nurodomas leistinas vartoti alternatyvus cheminis pavadinimas. Jei Agentūra panaikina ar iš dalies pakeičia savo sprendimą, taikomos Reglamento (EB) Nr. 1907/2006 118 straipsnio 3 dalyje nurodytos praktinės priemonės.

▼B

7. Jei buvo leista vartoti alternatyvų cheminį pavadinimą, tačiau mišinio sudėtyje esančios cheminės medžiagos, kurią apibūdinant vartojamas alternatyvus pavadinimas, klasifikacija nebeatitinka I priedo 1.4.1 skirsnyje esančių kriterijų, tos mišinio sudėtyje esančios cheminės medžiagos tiekėjas etiketėje ir saugos duomenų lape cheminei medžiagai apibūdinti vartoja produkto identifikatorių pagal 18 straipsnį, o ne alternatyvų cheminį pavadinimą.

8. Atskirų ar mišinio sudėtyje esančių cheminių medžiagų atveju, kai Agentūra pripažįsta pagrindimą pagal Reglamento (EB) Nr. 1907/2006 10 straipsnio a punkto xi papunktį dėl Reglamento (EB) Nr. 1907/2006 119 straipsnio 2 dalies f ar g punkte nurodytos informacijos galiojančiu, gamintojas, importuotojas ar tolesnis naudotojas gali etiketėje ir saugos duomenų lape vartoti pavadinimą, kuris bus viešai prieinamas internete. Mišinio sudėtyje esančių cheminių medžiagų, kurioms netaikomas to reglamento 119 straipsnio 2 dalies f ar g punktas, atveju gamintojas, importuotojas ar tolesnis naudotojas gali paprašyti Agentūros leisti vartoti alternatyvų cheminį pavadinimą, kaip apibūdinta šio straipsnio 1 dalyje.

9. Tais atvejais, kai mišinio tiekėjas iki 2015 m. birželio 1 d. pagal Direktyvos 1999/45/EB 15 straipsnį įrodė, kad mišinio sudėtyje esančios cheminės medžiagos tapatybės atskleidimas keltų pavojų jo verslo konfidencialumui, jis gali pagal šį reglamentą toliau vartoti sutartą alternatyvų pavadinimą.

25 straipsnis

Papildoma informacija etiketėje

1. Jeigu cheminė medžiaga ar mišinys, klasifikuojami kaip pavojingi, turi II priedo 1.1 ir 1.2 skirsniuose nurodytų fizikinių savybių arba savybių, turinčių įtakos sveikatai, etiketės papildomai informacijai skirtame skyrelyje pateikiamos atitinkamos frazės.

Frazės formuluojamos pagal II priedo 1.1 ir 1.2 skirsnius bei III priedo 2 dalį.

Jei cheminė medžiaga įtraukta į VI priedo 3 dalį, tame priede cheminei medžiagai skirtos papildomos pavojingumo frazės pateikiamos kaip papildoma informacija etiketėje.

2. Jeigu cheminei medžiagai ar mišiniui, klasifikuojamiems kaip pavojingi, taikoma Direktyva 91/414/EEB, etiketės papildomai informacijai skirtame skyrelyje pateikiama atitinkama frazė.

Frazė formuluojama pagal II priedo 4 dalį ir III priedo 3 dalį.

3. Etiketės papildomai informacijai skirtame skyrelyje tiekėjas gali pateikti ne tik 1 ir 2 dalyse nurodytąją, bet ir kitą informaciją, jeigu dėl tokios informacijos netampa sunkiau identifikuoti 17 straipsnio 1 dalies a–g punktuose nurodytų ženklinimo elementų ir jeigu ji suteikia išsamesnių duomenų, neprieštarauja tuose elementuose nurodytai informacijai bei neverčia abejoti jos pagrįstumu.

4. Teiginiai „netoksiškas“, „nekenksmingas“, „neteršiantis“, „ekologiškas“ ar kiti teiginiai, kuriais nurodoma, kad cheminė medžiaga ar mišinys nėra pavojingi, ar kiti tos cheminės medžiagos ar mišinio klasifikacijos neatitinkantys teiginiai cheminės medžiagos ar mišinio etiketėse ar pakuotėse nenurodomi.

▼M2

_____

▼B

6. Jeigu mišinio sudėtyje yra cheminė medžiaga, kuri klasifikuojama kaip pavojinga, mišinys ženklinamas pagal II priedo 2 dalį.

Frazės formuluojamos pagal III priedo 3 dalį ir pateikiamos etiketės papildomai informacijai skirtame skyrelyje.

Etiketėje taip pat pateikiamas 18 straipsnyje nurodytas produkto identifikatorius ir mišinio tiekėjo vardas ir pavardė arba pavadinimas, adresas ir telefono numeris.

26 straipsnis

Pavojaus piktogramų svarbumo principai

1. Jeigu dėl cheminės medžiagos ar mišinio klasifikacijos etiketėje reikėtų pateikti daugiau nei vieną pavojaus piktogramą, siekiant sumažinti reikalaujamų piktogramų skaičių taikomos tokios svarbumo taisyklės:

a) jeigu taikoma pavojaus piktograma „GHS01“, pavojaus piktogramų „GHS02“ ir „GHS03“ naudoti nebūtina, išskyrus atvejais, kai privaloma naudoti daugiau nei vieną iš šių pavojaus piktogramų;

b) jeigu taikoma pavojaus piktograma „GHS06“, pavojaus piktograma „GHS07“ nenaudojama;

c) jeigu taikoma pavojaus piktograma „GHS05“, nurodant odos ar akių dirginimą pavojaus piktograma „GHS07“ nenaudojama;

d) jeigu nurodant kvėpavimo takų jautrinimą taikoma pavojaus piktograma „GHS08“, nurodant odos jautrinimą arba odos ir akių dirginimą pavojaus piktograma „GHS07“ nenaudojama;

▼M2

e) jei paženklinta GHS02 arba GHS06 pavojaus piktogramomis, GHS04 pavojaus piktogramos naudoti nebūtina.

▼B

2. Jeigu dėl cheminės medžiagos ar mišinio klasifikacijos tos pačios pavojingumo klasės atveju reikėtų pateikti daugiau kaip vieną pavojaus piktogramą, etiketėje pateikiama ta pavojaus piktograma, kuri kiekvienos atitinkamos pavojingumo klasės atveju atitinka didžiausio pavojaus kategoriją.

Cheminių medžiagų, kurios įtrauktos į VI priedo 3 dalį ir kurios taip pat klasifikuojamos pagal II antraštinę dalį, atveju etiketėje pateikiama ta pavojaus piktograma, kuri kiekvienos atitinkamos pavojingumo klasės atveju atitinka didžiausio pavojaus kategoriją.

27 straipsnis

Pavojingumo frazių svarbumo principai

Jeigu cheminė medžiaga ar mišinys priskiriami kelioms pavojingumo klasėms ar kelioms pavojingumo klasės diferenciacijoms, etiketėje pateikiamos visos pagal klasifikaciją būtinos pavojingumo frazės, išskyrus atvejus, kai jos akivaizdžiai kartojasi ar yra nereikalingos.

▼B

28 straipsnis

Atsargumo frazių svarbumo principai

1. Jeigu per atsargumo frazių atranką atrenkamos kokios nors atsargumo frazės, kurios, atsižvelgiant į konkrečią cheminę medžiagą, mišinį ar pakuotę, akivaizdžiai nereikalingos ar nebūtinos, tokios frazės etiketėje nepateikiamos.

2. Jeigu cheminė medžiaga ar mišinys tiekiami plačiajai visuomenei, etiketėje pateikiamas viena atsargumo frazė dėl tos cheminės medžiagos ar mišinio šalinimo bei pakuotės šalinimo, išskyrus atvejus, kai to nereikalaujama pagal šio reglamento 22 straipsnį.

Visais kitais atvejais, kai yra aišku, kad cheminės medžiagos, mišinio ar pakuotės šalinimas nekelia pavojaus žmogaus sveikatai arba aplinkai, atsargumo frazės dėl šalinimo pateikti nereikalaujama.

3. Etiketėje nurodomos ne daugiau kaip šešios atsargumo frazės, išskyrus atvejus, kai siekiant atspindėti pavojaus pobūdį ir pavojingumo laipsnį būtina nurodyti daugiau tokių frazių.

29 straipsnis

Ženklinimo ir pakavimo reikalavimų taikymo išimtys

1. Jeigu cheminės medžiagos ar mišinio pakuotės yra tokios formos ar pavidalo arba tokios mažos, kad neįmanoma laikytis 31 straipsnyje nustatytų reikalavimų dėl etiketės tos valstybės narės, kurioje cheminė medžiaga ar mišinys tiekiami rinkai, kalbomis, vadovaujantis 17 straipsnio 2 dalies pirmu sakiniu ženklinimo elementai pateikiami pagal I priedo 1.5.1 skirsnį.

2. Jeigu visos ženklinimo informacijos neįmanoma pateikti 1 dalyje nurodytu būdu, ženklinimo informacijos kiekį galima sumažinti pagal I priedo 1.5.2 skirsnį.

3. Kai II priedo 5 dalyje nurodyta pavojinga cheminė medžiaga ar mišinys plačiajai visuomenei tiekiami be pakuotės, pagal 17 straipsnį pridedama etiketės elementų kopija.

4. Jei galima įrodyti, kad taip bus sumažintas poveikis aplinkai, tam tikrų mišinių, kurie klasifikuojami kaip pavojingi aplinkai, atveju 53 straipsnyje nustatyta tvarka gali būti nustatytos tam tikrų aplinkosauginio ženklinimo nuostatų išimtys arba specialiosios aplinkosauginio ženklinimo nuostatos. Tokios išimtys ar specialiosios nuostatos apibrėžtos II priedo 2 dalyje.

5. Komisija gali paprašyti Agentūros parengti ir pateikti jai ženklinimo ir pakavimo reikalavimų taikymo papildomų išimčių projektus.

30 straipsnis

Etiketėse pateikiamos informacijos atnaujinimas

1. Cheminės medžiagos ar mišinio tiekėjas užtikrina, kad pasikeitus tos cheminės medžiagos ar mišinio klasifikacijai ir ženklinimui etiketėje nurodyti ženklinimo elementai būtų be nepagrįsto delsimo atnaujinti, kai naujas pavojus yra didesnis arba kai reikalaujama pateikti naujus papildomus ženklinimo elementus pagal 25 straipsnį, atsižvelgiant į pasikeitimo pobūdį žmogaus sveikatos ir aplinkos apsaugos atžvilgiu. Kad ženklinimas būtų pakeistas be nepagrįsto delsimo, tiekėjai bendradarbiauja pagal 4 straipsnio 9 dalį.

▼B

2. Kai būtina atlikti kitus nei 1 dalyje nurodytuosius ženklinimo elementų pakeitimus, cheminės medžiagos ar mišinio tiekėjas užtikrina, kad ženklinimo elementai būtų patikslinti per 18 mėnesių.

3. Cheminės medžiagos ar mišinio, kuriems taikoma Direktyva 91/414/EEB arba Direktyva 98/8/EB, tiekėjas patikslina ženklinimo elementus pagal tas direktyvas.

2 SKYRIUS

Etikečių naudojimas

31 straipsnis

Bendrosios etikečių naudojimo taisyklės

1. Etiketės gerai pritvirtinamos prie vieno ar kelių pakuotės, kurioje laikoma cheminė medžiaga ar mišinys, paviršių ir skaitomos horizontaliai, kai paketas normaliai padedamas.

2. Etikečių spalva ir forma turi būti tokia, kad pavojaus piktograma būtų aiškiai matoma.

3. 17 straipsnio 1 dalyje nurodyti ženklinimo elementai užrašomi aiškiai ir neištrinamai. Jie turi aiškiai išsiskirti etiketės fone ir būti tokio dydžio ir taip išdėstyti, kad juos būtų lengva perskaityti.

4. Pavojaus piktogramos forma, spalva bei dydis ir etiketės matmenys turi būti tokie, kaip nustatyta I priedo 1.2.1 skirsnyje.

5. Etiketė nebūtina, jei 17 straipsnio 1 dalyje nurodyti ženklinimo elementai aiškiai matomi ant pačios pakuotės. Tokiais atvejais ant pakuotės pateikiamai informacijai taikomi šiame skyriuje etiketei taikomi reikalavimai.

32 straipsnis

Informacijos išdėstymas etiketėje

1. Pavojaus piktogramos, signalinis žodis, pavojingumo frazės ir atsargumo frazės etiketėje pateikiami kartu.

2. Tiekėjas gali nustatyti pavojingumo frazių išdėstymo etiketėje tvarką. Tačiau, atsižvelgiant į 4 dalį, visos pavojingumo frazės etiketėje sugrupuojamos pagal kalbą.

Cheminės medžiagos ar mišinio tiekėjas gali nustatyti atsargumo frazių išdėstymo etiketėje tvarką. Tačiau, atsižvelgiant į 4 dalį, visos atsargumo frazės etiketėje sugrupuojamos pagal kalbą.

3. 2 dalyje nurodytų pavojingumo frazių grupės ir atsargumo frazių grupės etiketėje pateikiamos kartu, išdėstant pagal kalbą.

4. Papildoma informacija pateikiama papildomai informacijai skirtame skyrelyje, kaip nurodyta 25 straipsnyje, ir išdėstoma kartu su kitais ženklinimo elementais, nurodytais 17 straipsnio 1 dalies a–g punktuose.

5. Įgyvendinant specialius ženklinimo reikalavimus, spalvos gali būti naudojamos ne tik pavojaus piktogramose, bet ir kitose etiketės dalyse.

▼B

6. Ženklinimo elementai, susiję su kituose Bendrijos teisės aktuose numatytais reikalavimais, pateikiami papildomai etiketės informacijai skirtame skyrelyje, kaip nurodyta 25 straipsnyje.

33 straipsnis

Specialios taisyklės, taikomos išorinės pakuotės, vidinės pakuotės ir vienintelės pakuotės ženklinimui

1. Jeigu paketą sudaro išorinė ir vidinė pakuotė kartu su bet kokia tarpine pakuote, o išorinė pakuotė atitinka ženklinimo nuostatas pagal pavojingų krovinių vežimo taisykles, vidinė ir bet kokia tarpinė pakuotės ženklinamos pagal šį reglamentą. Išorinė pakuotė taip pat gali būti ženklinama pagal šį reglamentą. Kai pavojaus piktograma (-os), kurią (-as) reikalaujama pateikti pagal šį reglamentą, yra susijusi (-ios) su tuo pačiu pavojumi kaip ir pavojingų krovinių vežimo taisyklėse nurodytas pavojus, pagal šį reglamentą reikalaujamos pavojaus (-ų) piktogramos (-ų) ant išorinės pakuotės pateikti nereikia.

2. Kai paketo išorinė pakuotė neprivalo atitikti ženklinimo nuostatų pagal pavojingų krovinių vežimo taisykles, išorinė pakuotė ir vidinė pakuotė, įskaitant tarpinę pakuotę, ženklinamos pagal šį reglamentą. Tačiau, jeigu išorinė pakuotė yra tokia, kad vidinės ar tarpinės pakuotės ženklinimas yra aiškiai matomas, išorinės pakuotės ženklinti nereikia.

3. Atskiri paketai, atitinkantys ženklinimo nuostatas pagal pavojingų krovinių vežimo taisykles, ženklinami laikantis tiek šio reglamento, tiek ir pavojingų krovinių vežimo taisyklių. Kai pavojaus piktograma (-os), kurią (-as) reikalaujama pateikti pagal šį reglamentą, yra susijusi (-ios) su tuo pačiu pavojumi kaip ir pavojingų krovinių vežimo taisyklėse nurodytas pavojus, pagal šį reglamentą reikalaujamos pavojaus (-ų) piktogramos (-ų) pateikti nereikia.

34 straipsnis

Ataskaita dėl informacijos apie saugų cheminių medžiagų naudojimą teikimo

1. Ne vėliau kaip 2012 m. sausio 20 d. Agentūra atlieka tyrimą dėl informacijos apie saugų cheminių medžiagų ir mišinių naudojimą teikimo visuomenei ir dėl galimo poreikio etiketėse pateikti papildomos informacijos. Šis tyrimas atliekamas konsultuojantis su kompetentingomis institucijomis ir suinteresuotaisiais subjektais ir atitinkamai remiantis tinkamais geriausios praktikos pavyzdžiais.

2. Nepažeidžiant šioje antraštinėje dalyje numatytų ženklinimo taisyklių, Komisija, remdamasi 1 dalyje nurodytu tyrimu, pateikia Europos Parlamentui ir Tarybai ataskaitą ir, prireikus, pasiūlymą iš dalies pakeisti šį reglamentą.

▼B

IV ANTRAŠTINĖ DALIS

PAKUOTĖ

35 straipsnis

Pakuotė

1. Pakuotė, kurioje yra pavojingos cheminės medžiagos ar mišiniai, turi atitikti šiuos reikalavimus:

a) pakuotė turi būti suprojektuota ir sukonstruota taip, kad jos turinys nepatektų į aplinką, išskyrus atvejus, kai yra numatyti kiti konkretesni saugos įtaisai;

b) medžiagos, iš kurių padaryta pakuotė ir jos tvirtinimai, neturi būti jautrios žalingam pakuotėje esančių cheminių medžiagų ar mišinių poveikiui ir neturi sudaryti pavojingų junginių su pakuotėje esančiomis cheminėmis medžiagomis ar mišiniais;

c) pakuotė ir jos tvirtinimai visą laiką privalo būti kieti ir patvarūs, kad būtų užtikrinta, jog jie neatsipalaiduos ir saugiai atlaikys krūvį (įtempimą ir spaudimą) juos tvarkant normaliomis sąlygomis;

d) pakuotė su keičiamais tvirtinimo įtaisais turi būti suprojektuota taip, kad ją būtų galima pakartotinai uždaryti, o turinys nepatektų į aplinką.

2. Pakuotė, kurioje yra plačiajai visuomenei tiekiama pavojinga cheminė medžiaga ar mišinys, negali būti tokios formos ar konstrukcijos, kuri galėtų patraukti arba sužadinti vaikų dėmesį arba suklaidinti vartotojus, arba būti pateikta tokios išvaizdos ar būti tokios konstrukcijos, kuri būtų panaši į tą, kuri naudojama maisto produktams ar gyvūnų pašarams arba medicinos ar kosmetikos produktams, taip klaidindama vartotojus.

Jeigu pakuotėje yra cheminė medžiaga ar mišinys, kurie atitinka II priedo 3.1.1 skirsnyje nustatytus reikalavimus, joje pagal II priedo 3.1.2, 3.1.3 ir 3.1.4.2 skirsnius naudojami vaikams neįveikiami tvirtinimai.

Jeigu pakuotėje yra cheminė medžiaga ar mišinys, kurie atitinka II priedo 3.1.1 skirsnyje nustatytus reikalavimus, ji pagal II priedo 3.1.2, 3.1.3 ir 3.1.4.2 skirsnius turi turėti liestinę pavojaus žymę.

3. Laikoma, kad cheminių medžiagų ir mišinių pakuotė atitinka 1 dalies a, b ir c punktuose nustatytus reikalavimus, jeigu ji atitinka pavojingų krovinių vežimo oru, jūra, keliais, geležinkeliais ar vidaus vandenų keliais taisyklių reikalavimus.

▼B

V ANTRAŠTINĖ DALIS

CHEMINIŲ MEDŽIAGŲ KLASIFIKAVIMO IR ŽENKLINIMO DERINIMAS BEI KLASIFIKAVIMO IR ŽENKLINIMO INVENTORIUS

1 SKYRIUS

Cheminių medžiagų suderinto klasifikavimo ir ženklinimo nustatymas

36 straipsnis

Cheminių medžiagų klasifikavimo ir ženklinimo derinimas

1. Cheminei medžiagai, atitinkančiai I priede nustatytus toliau nurodytų pavojų kriterijus, paprastai taikomi klasifikavimo ir ženklinimo derinimo reikalavimai pagal 39 straipsnį:

a) kvėpavimo takų jautrinimas, 1 kategorija (I priedo 3.4 skirsnis);

b) mutageninis poveikis lytinėms ląstelėms, 1A, 1B arba 2 kategorija (I priedo 3.5 skirsnis);

c) kancerogeniškumas, 1A, 1B arba 2 kategorija (I priedo 3.6 skirsnis);

d) toksinis poveikis reprodukcijai, 1A, 1B arba 2 kategorija (I priedo 3.7 skirsnis).

2. Cheminei medžiagai, kuri yra veiklioji medžiaga, kaip apibrėžta Direktyvoje 91/414/EEB arba Direktyvoje 98/8/EB, paprastai taikomi klasifikavimo ir ženklinimo derinimo reikalavimai. Tokioms medžiagoms taikomos 37 straipsnio 1, 4, 5 ir 6 dalyse nustatytos procedūros.

3. Jeigu cheminė medžiaga atitinka kitų pavojingumo klasių ar diferenciacijų kriterijus nei nurodytos 1 dalyje ir jai netaikoma 2 dalis, sprendžiant kiekvienu konkrečiu atveju atskirai pagal 37 straipsnį į VI priedą taip gali būti įtrauktas suderintas klasifikavimas ir ženklinimas, jeigu pagrindžiama, kad tokių veiksmų Bendrijos lygiu imtis būtina.

37 straipsnis

Cheminių medžiagų klasifikavimo ir ženklinimo derinimo tvarka

1. Valstybės narės kompetentinga institucija gali pateikti Agentūrai pasiūlymą dėl cheminių medžiagų suderinto klasifikavimo ir ženklinimo bei tam tikrais atvejais dėl konkrečių ribinių koncentracijų ar m faktorių, arba pasiūlymą dėl jų patikslinimo.

Pasiūlymas pateikiamas VI priedo 2 dalyje nustatyta forma, jame nurodant atitinkamą VI priedo 1 dalyje numatytą informaciją.

2. Cheminės medžiagos gamintojas, importuotojas ar tolesnis naudotojas gali pateikti Agentūrai pasiūlymą dėl tos cheminės medžiagos suderinto klasifikavimo ir ženklinimo ir tam tikrais atvejais pasiūlymą dėl konkrečių ribinių koncentracijų ar m faktorių, jeigu VI priedo 3 dalyje nėra įrašo apie tą cheminę medžiagą, susijusio su tame pasiūlyme nurodyta pavojingumo klase arba diferenciacija.

Pasiūlymas parengiamas pagal Reglamento (EB) Nr. 1907/2006 I priedo 1, 2 ir 3 skirsnių atitinkamas nuostatas ir pateikiamas to priedo 7 skirsnyje nurodytos cheminės saugos ataskaitos B dalyje nustatyta forma. Jame pateikiama atitinkama šio reglamento VI priedo 1 dalyje numatyta informacija. Taikomas Reglamento (EB) Nr. 1907/2006 111 straipsnis.

▼B

3. Jeigu gamintojo, importuotojo ar tolesnio naudotojo pasiūlymas susijęs su cheminės medžiagos suderintu klasifikavimu ir ženklinimu pagal 36 straipsnio 2 dalį, sumokamas mokestis, kurį Komisija nustato 54 straipsnio 2 dalyje nurodyta tvarka.

4. Agentūros Rizikos vertinimo komitetas, įsteigtas pagal Reglamento (EB) Nr. 1907/2006 76 straipsnio 1 dalies c punktą, priima nuomonę dėl pagal 1 arba 2 dalį pateikto pasiūlymo per 18 mėnesių nuo pasiūlymo gavimo datos, suteikdamas galimybę suinteresuotoms šalims pateikti pastabas. Šią nuomonę ir visas pastabas Agentūra perduoda Komisijai.

5. Jeigu Komisija nustato, kad tikslinga suderinti atitinkamos cheminės medžiagos klasifikaciją ir ženklinimą, ji nepagrįstai nedelsdama pateikia sprendimo projektą dėl tos cheminės medžiagos kartu su atitinkamais klasifikacijos bei ženklinimo elementais, o tam tikrais atvejais – ir su konkrečiomis ribinėmis koncentracijomis arba m faktoriais, įtraukimo į VI priedo 3 dalies 3.1 lentelę.

Laikantis tų pačių sąlygų, iki 2015 m. gegužės 31 d. atitinkamas įrašas įtraukiamas į VI priedo 3 dalies 3.2 lentelę.

Ši priemonė, kuria siekiama iš dalies pakeisti neesmines šio reglamento nuostatas, tvirtinama pagal 54 straipsnio 3 dalyje nurodytą reguliavimo procedūrą su tikrinimu. Dėl neišvengiamų skubos priežasčių Komisija gali taikyti 54 straipsnio 4 dalyje nurodytą skubos procedūrą.

6. Gamintojai, importuotojai ir tolesni naudotojai, turintys naujos informacijos, dėl kurios gali prireikti keisti VI priedo 3 dalyje nurodytos cheminės medžiagos suderintą klasifikaciją ir ženklinimo elementus, pagal 2 dalies antrą pastraipą pateikia pasiūlymą vienos iš valstybių narių, kurioje ši cheminė medžiaga tiekiama rinkai, kompetentingai institucijai.

38 straipsnis

Nuomonių ir sprendimų dėl VI priedo 3 dalyje pateikto suderinto klasifikavimo ir ženklinimo turinys; galimybė naudotis informacija

1. 37 straipsnio 4 dalyje nurodytoje nuomonėje ir pagal 37 straipsnio 5 dalį priimtame sprendime kiekvienos cheminės medžiagos atveju nurodoma bent ši informacija:

a) cheminės medžiagos tapatybė, kaip nurodyta Reglamento (EB) Nr. 1907/2006 VI priedo 2.1–2.3.4 skirsniuose;

b) 36 straipsnyje nurodyta cheminės medžiagos klasifikacija, įskaitant motyvų pareiškimą;

c) kai taikoma, konkrečios ribinės koncentracijos arba m faktoriai;

d) cheminės medžiagos etiketės elementai, nurodyti 17 straipsnio 1 dalies d, e ir f punktuose, kartu su papildomomis cheminės medžiagos pavojingumo frazėmis, nustatytomis pagal 25 straipsnio 1 dalį;

▼B

e) jei tinka, bet koks kitas parametras, pagal kurį galima įvertinti mišinių, kurių sudėtyje yra atitinkama pavojinga cheminė medžiaga, arba cheminių medžiagų, kurių sudėtyje tokios pavojingos cheminės medžiagos yra identifikuotų priemaišų, priedų ar sudedamųjų dalių pavidalu, sveikatai arba aplinkai keliamą pavojų.

2. Viešai skelbiant nuomonę arba sprendimą, kaip nurodyta šio reglamento 37 straipsnio 4 ir 5 dalyse, taikomi Reglamento (EB) Nr. 1907/2006 118 straipsnio 2 dalis ir 119 straipsnis.

2 SKYRIUS

Klasifikavimo ir ženklinimo inventorius

39 straipsnis

Taikymo sritis

Šis skyrius taikomas:

a) cheminėms medžiagoms, kurias privaloma registruoti pagal Reglamentą (EB) Nr. 1907/2006;

b) 1 straipsnio taikymo sričiai priskirtoms cheminėms medžiagoms, kurios atitinka nustatytus klasifikavimo pavojingomis cheminėmis medžiagomis kriterijus ir kurios tiekiamos rinkai kaip atskiros arba mišinio, kuriame jų koncentracija viršija šiame reglamente ar, kai tinka, Direktyvoje 1999/45/EB nurodytas ribines koncentracijas ir kuris dėl to laikomas pavojingu, sudėtyje.

40 straipsnis

Prievolė pranešti Agentūrai

1. Gamintojas ar importuotojas, arba gamintojų ar importuotojų grupė (toliau – pranešėjas (-ai)), tiekiantys rinkai 39 straipsnyje nurodytą cheminę medžiagą, praneša Agentūrai toliau nurodytą informaciją, kad ji būtų įtraukta į inventorių pagal 42 straipsnį:

a) pranešėjo (-ų), atsakingo (-ų) už cheminės medžiagos ar cheminių medžiagų tiekimą rinkai, tapatybę (-es), kaip nurodyta Reglamento (EB) Nr. 1907/2006 VI priedo 1 skirsnyje;

b) cheminės medžiagos ar cheminių medžiagų tapatybę, kaip nurodyta Reglamento (EB) Nr. 1907/2006 VI priedo 2.1–2.3.4 skirsniuose;

c) cheminės medžiagos ar cheminių medžiagų klasifikaciją pagal 13 straipsnį;

d) jeigu cheminė medžiaga klasifikuota tik pagal kai kurias, o ne visas pavojingumo klases ar diferenciacijas, nurodoma, ar taip yra dėl to, kad trūksta duomenų, jie neįtikinami arba jie įtikinami, tačiau jų nepakanka klasifikacijai;

e) konkrečias ribines koncentracijas arba m faktorius pagal šio reglamento 10 straipsnį kartu su pagrindimu, remiantis atitinkamomis Reglamento (EB) Nr. 1907/2006 I priedo 1, 2 ir 3 skirsnių dalimis;

f) cheminės medžiagos ar cheminių medžiagų etiketės elementus, nurodytus 17 straipsnio 1 dalies d, e ir f punktuose, kartu su papildomomis pavojingumo frazėmis, nustatytomis pagal 25 straipsnio 1 dalį.

▼B

a–f punktuose nurodyta informacija nepranešama, jeigu Agentūrai ji buvo pateikta atliekant registraciją pagal Reglamentą (EB) Nr. 1907/2006 arba jeigu atitinkamas pranešėjas apie ją jau pranešė.

Pranešėjas šią informaciją pateikia Reglamento (EB) Nr. 1907/2006 111 straipsnyje nustatyta forma.

2. Atitinkamas pranešėjas (– ai) 1 dalyje nurodytą informaciją atnaujina ir praneša apie ją Agentūrai, jeigu atlikus 15 straipsnio 1 dalyje numatytą peržiūrą buvo priimtas sprendimas pakeisti cheminės medžiagos klasifikaciją ir ženklinimą.

3. Apie chemines medžiagas, patiektas rinkai 2010 m. gruodžio 1 d. ar vėliau, pranešama pagal 1 dalį per vieną mėnesį nuo jų patiekimo rinkai.

Tačiau apie chemines medžiagas, patiektas rinkai iki 2010 m. gruodžio 1 d., gali būti pranešta pagal 1 dalį iki tos dienos.

41 straipsnis

Sutarti įrašai

Jei dėl 40 straipsnio 1 dalyje numatyto pranešimo 42 straipsnyje nurodytame inventoriuje atsiranda keli skirtingi įrašai apie tą pačią cheminę medžiagą, pranešėjai ir registruotojai deda visas pastangas siekdami susitarti dėl įrašo, kuris bus įtrauktas į inventorių. Pranešėjai apie tai informuoja Agentūrą.

42 straipsnis

Klasifikavimo ir ženklinimo inventorius

1. Agentūra sukuria bei tvarko duomenų bazę – klasifikavimo ir ženklinimo inventorių.

Į inventorių įtraukiama pagal 40 straipsnio 1 dalį pranešta informacija ir informacija, pateikta atliekant registraciją pagal Reglamentą (EB) Nr. 1907/2006.

Inventoriuje pateikta informacija, kuri atitinka Reglamento (EB) Nr. 1907/2006 119 straipsnyje nurodytą informaciją, yra prieinama viešai. Agentūra suteikia galimybę susipažinti su kita informacija apie kiekvieną į inventorių įtrauktą cheminę medžiagą pranešėjams ir registruotojams, pateikusiems informacijos apie tą cheminę medžiagą pagal Reglamento (EB) Nr. 1907/2006 29 straipsnio 1 dalį. Galimybę susipažinti su tokia informacija kitoms šalims ji suteikia pagal to reglamento 118 straipsnį.

2. Agentūra atnaujina inventorių, gavusi atnaujintą informaciją pagal 40 straipsnio 2 dalį arba 41 straipsnį.

3. Kai taikoma, Agentūra kartu su 1 dalyje nurodyta informacija į kiekvieną įrašą įtraukia tokią informaciją:

a) ar šio įrašo atžvilgiu galioja suderinta klasifikacija ir ženklinimas Bendrijos lygiu, juos įtraukiant į VI priedo 3 dalį;

b) ar šis įrašas yra bendras kelių tos pačios cheminės medžiagos registruotojų įrašas, kaip nurodyta Reglamento (EB) Nr. 1907/2006 11 straipsnio 1 dalyje;

▼B

c) ar šis įrašas yra dviejų ar daugiau pranešėjų arba registruotojų suderintas įrašas pagal 41 straipsnį;

d) ar šis įrašas skiriasi nuo kito inventoriuje esančio įrašo apie tą pačią cheminę medžiagą.

a punkte nurodyta informacija atnaujinama, jeigu priimamas sprendimas pagal 37 straipsnio 5 dalį.

VI ANTRAŠTINĖ DALIS

KOMPETENTINGOS INSTITUCIJOS IR VYKDYMO UŽTIKRINIMAS

43 straipsnis

Kompetentingų institucijų bei vykdymo užtikrinimo institucijų skyrimas ir jų bendradarbiavimas

Valstybės narės paskiria kompetentingą instituciją arba kompetentingas institucijas, atsakingas už pasiūlymus dėl suderinto klasifikavimo bei ženklinimo, ir institucijas, atsakingas už šiame reglamente nustatytų prievolių vykdymo užtikrinimą.

Kompetentingos institucijos ir už vykdymo užtikrinimą atsakingos institucijos, vykdydamos užduotis pagal šį reglamentą, bendradarbiauja tarpusavyje ir šiuo tikslu teikia kitų valstybių narių atitinkamoms institucijoms visą reikalingą ir naudingą paramą.

44 straipsnis

Pagalbos tarnybos

Valstybės narės įsteigia nacionalines pagalbos tarnybas, kurios konsultuoja gamintojus, importuotojus, platintojus, tolesnius naudotojus ir kitas suinteresuotąsias šalis apie jų atitinkamas pareigas ir prievoles pagal šį reglamentą.

45 straipsnis

Įstaigų, kurioms būtų pateikiama informacija dėl neatidėliotinų priemonių, kurių reikia imtis ekstremaliose sveikatai situacijose, skyrimas

1. Valstybės narės paskiria įstaigą arba įstaigas, kurioms importuotojai ir tolesni naudotojai, tiekiantys mišinius rinkai, teikia informaciją, visų pirma susijusią su prevencinių ir gydymo priemonių nustatymu, ypač imantis neatidėliotinų priemonių ekstremaliose sveikatai situacijose. Ši informacija apima informaciją apie mišinių, tiekiamų rinkai ir klasifikuojamų kaip pavojingi dėl jų poveikio sveikatai arba dėl jų fizinio poveikio, cheminę sudėtį, ir informaciją apie mišinių sudėtyje esančių cheminių medžiagų, dėl kurių alternatyvaus cheminio pavadinimo vartojimo Agentūra prašymą patenkino pagal 24 straipsnį, cheminę tapatybę.

2. Paskirtosios įstaigos užtikrina visas reikalingas garantijas gautos informacijos konfidencialumui išsaugoti. Tokia informacija gali būti naudojama tik:

a) medicinos poreikiams, kuriant prevencines ir gydymo priemones, ypač ekstremaliose sveikatai situacijose;

ir

▼B

b) valstybės narės prašymu statistinei analizei atlikti, siekiant nustatyti, kokioje srityje gali būti būtina imtis rizikos valdymo priemonių.

Kitiems tikslams informacija nenaudojama.

3. Kad galėtų vykdyti užduotis, už kurias jos yra atsakingos, paskirtosios įstaigos gali naudotis visa informaciją, kurią privalo pateikti už prekybą atsakingi importuotojai ir tolesni naudotojai.

4. Iki 2012 m. sausio 20 d. Komisija atlieka peržiūrą, skirtą įvertinti galimybę suderinti 1 dalyje nurodytą informaciją, be kita ko, siekiant nustatyti importuotojų ir tolesnių naudotojų informacijos teikimo paskirtosioms įstaigoms formą. Remdamasi šios peržiūros rezultatais ir pasikonsultavusi su atitinkamais suinteresuotais subjektais, pavyzdžiui, Europos apsinuodijimų centrų ir klinikinių toksikologų asociacija (EAPCCT), Komisija gali priimti reglamentą, kuriuo į šį reglamentą būtų įtrauktas papildomas priedas.

Tos priemonės, skirtos iš dalies pakeisti neesmines šio reglamento nuostatas jį papildant, tvirtinamos pagal 54 straipsnio 3 dalyje nurodytą reguliavimo procedūrą su tikrinimu.

46 straipsnis

Vykdymo užtikrinimas ir ataskaitų teikimas

1. Valstybės narės imasi visų reikiamų priemonių, įskaitant oficialios kontrolės priemonių sistemos įgyvendinimą, siekdamos užtikrinti, kad cheminės medžiagos ir mišiniai, jeigu jie nėra suklasifikuoti, paženklinti, supakuoti ir apie juos nėra pranešta pagal šį reglamentą, nebūtų tiekiami rinkai.

2. Kas penkeri metai iki liepos 1 d. valstybės narės pateikia Agentūrai oficialios kontrolės priemonių rezultatų ir kitų vykdymo užtikrinimo priemonių ataskaitą. Pirmoji ataskaita pateikiama ne vėliau kaip 2012 m. sausio 20 d. Agentūra pateikia šias ataskaitas Komisijai, kuri į jas atsižvelgia rengdama ataskaitą pagal Reglamento (EB) Nr. 1907/2006 117 straipsnį.

3. Reglamento (EB) Nr. 1907/2006 76 straipsnio 1 dalies f punkte nurodytas forumas atlieka Reglamento (EB) Nr. 1907/2006 77 straipsnio 4 dalies a–g punktuose išdėstytas užduotis dėl šio reglamento vykdymo užtikrinimo.

47 straipsnis

Sankcijos už nuostatų nesilaikymą

Valstybės narės nustato sankcijas už šio reglamento nesilaikymą ir imasi visų priemonių, būtinų šio reglamento taikymui užtikrinti. Sankcijos turi būti veiksmingos, proporcingos ir atgrasančios. Ne vėliau kaip 2010 m. birželio 20 d. valstybės narės praneša Komisijai apie nuostatas dėl sankcijų ir nedelsdamos praneša apie vėlesnius jų pakeitimus.

▼B

VIII ANTRAŠTINĖ DALIS

BENDROSIOS IR BAIGIAMOSIOS NUOSTATOS

48 straipsnis

Reklama

1. Cheminių medžiagų, klasifikuojamų kaip pavojingos, reklamoje turi būti nurodytos atitinkamos pavojingumo klasės ar pavojingumo kategorijos.

2. Mišinio, kuris klasifikuojamas kaip pavojingas ar kuriam taikoma 25 straipsnio 6 dalis, pagal kurią plačiosios visuomenės narys gali sudaryti pirkimo sutartį dar nematęs etiketės, reklamoje turi būti paminėta etiketėje nurodyta pavojaus rūšis arba rūšys.

Pirma pastraipa nepažeidžia 1997 m. gegužės 20 d. Europos Parlamento ir Tarybos direktyvos 97/7/EB dėl vartotojų apsaugos, susijusios su nuotolinės prekybos sutartimis ([1]).

49 straipsnis

Prievolė saugoti informaciją ir prašymai pateikti informaciją

1. Cheminės medžiagos ar mišinio tiekėjas kaupia ir saugo visą informaciją, kurią jis naudojo klasifikuodamas ir ženklindamas pagal šį reglamentą, ne trumpiau kaip 10 metų nuo tada, kai jis paskutinį kartą tiekė tą cheminę medžiagą ar mišinį.

Šią informaciją cheminės medžiagos ar mišinio tiekėjas saugo kartu su informacija, reikalaujama pagal Reglamento (EB) Nr. 1907/2006 36 straipsnį.

2. Jei cheminės medžiagos ar mišinio tiekėjas nutraukia veiklą arba perduoda visą arba dalį savo veiklos trečiajai šaliai, už tiekėjo įmonės likvidavimą atsakinga šalis arba jo atsakomybę tiekti rinkai atitinkamą cheminę medžiagą ar mišinį perimanti šalis yra įpareigota vykdyti 1 dalyje numatytą prievolę vietoje tiekėjo.

3. Valstybės narės, kurioje įsisteigęs cheminės medžiagos ar mišinio tiekėjas, kompetentinga institucija arba vykdymo užtikrinimo institucijos, arba Agentūra gali reikalauti, kad tiekėjas jai (joms) pateiktų 1 dalies pirmoje pastraipoje nurodytą informaciją.

Tačiau jeigu Agentūrai ši informacija buvo prieinama cheminę medžiagą registruojant pagal Reglamentą (EB) Nr. 1907/2006 arba teikiant informaciją pagal šio reglamento 41 straipsnį, Agentūra naudoja tą informaciją, o institucija kreipiasi į Agentūrą.

50 straipsnis

Agentūros užduotys

1. Agentūra teikia valstybėms narėms ir Bendrijos institucijoms kuo aukštesnės kokybės mokslines ir technines konsultacijas su cheminėmis medžiagomis bei mišiniais susijusiais klausimais, kurie priklauso jos kompetencijai ir kurie jai pateikiami pagal šį reglamentą.

([1]) OL L 144, 1997 6 4, p. 19.

▼B

2. Agentūros sekretoriatas:

a) teikia ūkio subjektams technines ir mokslines rekomendacijas bei tam tikrais atvejais priemones apie tai, kaip vykdyti šiame reglamente nustatytas prievoles;

b) teikia kompetentingoms institucijoms technines ir mokslines rekomendacijas šiam reglamentui įgyvendinti ir teikia paramą pagal 44 straipsnį įsteigtoms valstybių narių pagalbos tarnyboms.

51 straipsnis

Laisvo judėjimo nuostata

Valstybės narės dėl su cheminių medžiagų ir mišinių klasifikavimu, ženklinimu ar pakavimu, kaip apibrėžta šiame reglamente, susijusių priežasčių nedraudžia, neriboja ir nekliudo tiekti į rinką cheminių medžiagų ar mišinių, kurie atitinka šio reglamento nuostatas ir, kai tinkama, šio reglamento įgyvendinimo metu priimtus Bendrijos teisės aktus.

52 straipsnis

Apsaugos nuostata

1. Kai valstybė narė turi pagrįstų priežasčių manyti, kad cheminė medžiaga ar mišinys, nors ir atitinka šio reglamento reikalavimus, tačiau kelia rimtą pavojų žmonių sveikatai arba aplinkai dėl priežasčių, susijusių su jų klasifikavimu, ženklinimu arba pakavimu, ji gali imtis atitinkamų laikinųjų priemonių. Valstybė narė nedelsdama informuoja apie tai Komisiją, Agentūrą ir kitas valstybes nares, nurodydama tokio sprendimo priežastis.

2. Per 60 dienų nuo informacijos gavimo iš valstybės narės Komisija pagal 54 straipsnio 2 dalyje nurodytą reguliavimo procedūrą turi arba patvirtinti laikinąją priemonę sprendime nurodytam laikotarpiui, arba įpareigoti valstybę narę atšaukti laikinąją priemonę.

3. Jeigu patvirtinama 2 dalyje nurodyta su cheminės medžiagos klasifikavimu ar ženklinimu susijusi laikina priemonė, per tris mėnesius nuo Komisijos sprendimo atitinkamos valstybės narės kompetentinga institucija 39 straipsnyje nustatyta tvarka pateikia Agentūrai pasiūlymą dėl suderinto klasifikavimo ir ženklinimo.

53 straipsnis

Derinimas su technikos ir mokslo pažanga

1. Komisija gali tikslinti bei derinti su technikos ir mokslo pažanga 6 straipsnio 5 dalį, 11 straipsnio 3 dalį, 12 ir 14 straipsnius, 18 straipsnio 3 dalies b punktą, 23 straipsnį, 25–29 straipsnius ir 35 straipsnio 2 dalies antrą ir trečią pastraipas bei I–VII priedus, įskaitant deramą atsižvelgimą į tolesnius GHS pokyčius, visų pirma į JT padarytus pakeitimus dėl informacijos apie panašius mišinius naudojimo, ir įvertinant tarptautiniu mastu pripažintų programų cheminių medžiagų ir mišinių srityje pokyčius bei duomenis iš nelaimingų atsitikimų duomenų bazių. Tos priemonės, skirtos iš dalies pakeisti neesmines šio reglamento nuostatas, tvirtinamos pagal 54 straipsnio 3 dalyje nurodytą reguliavimo procedūrą su tikrinimu. Dėl neišvengiamų skubos priežasčių Komisija gali taikyti 54 straipsnio 4 dalyje nurodytą skubos procedūrą.

▼B

2. Valstybės narės ir Komisija, pasinaudodamos savo vaidmeniu atitinkamuose JT forumuose, skatina suderinti JT lygmeniu patvarių, bioakumuliacinių ir toksiškų (PBT) arba labai patvarių ir didelės bioakumuliacijos (vPvB) cheminių medžiagų klasifikavimo ir ženklinimo kriterijus.

54 straipsnis

Komiteto procedūra

1. Komisijai padeda Reglamento (EB) Nr. 1907/2006 133 straipsniu įsteigtas komitetas.

2. Jei yra nuoroda į šią dalį, taikomi Sprendimo 1999/468/EB 5 ir 7 straipsniai, atsižvelgiant į jo 8 straipsnį.

Sprendimo 1999/468/EB 5 straipsnio 6 dalyje nustatytas terminas yra trys mėnesiai.

3. Jei yra nuoroda į šią dalį, taikomi Sprendimo 1999/468/EB 5a straipsnio 1–4 dalys ir 7 straipsnis, atsižvelgiant į jo 8 straipsnį.

4. Jei yra nuoroda į šią dalį, taikomi Sprendimo 1999/468/EB 5a straipsnio 1, 2, 4 ir 6 dalys bei 7 straipsnis, atsižvelgiant į jo 8 straipsnį.

55 straipsnis

Direktyvos 67/548/EEB pakeitimai

Direktyva 67/548/EEB iš dalies keičiama taip:

1) 1 straipsnio 2 dalies antra pastraipa išbraukiama.

2) 4 straipsnis iš dalies keičiamas taip:

a) 3 dalis pakeičiama taip:

„3. Jeigu konkrečios cheminės medžiagos suderinto klasifikavimo ir ženklinimo įrašas yra įtrauktas į 2008 m. gruodžio 16 d. Europos Parlamento ir Tarybos reglamento (EB) Nr. 1272/2008 dėl cheminių medžiagų ir mišinių klasifikavimo, ženklinimo ir pakavimo (*) VI priedo 3 dalį, cheminė medžiaga klasifikuojama pagal tą įrašą, o 1 ir 2 dalys netaikomos pavojingumo kategorijoms, kurias tas įrašas apima.

(*) OL L 353, 2008 12 31, p. 1“;

b) 4 dalis išbraukiama.

3) 5 straipsnis keičiamas taip:

a) 1 dalies antra pastraipa išbraukiama;

b) 2 dalis pakeičiama taip:

„2. 1 dalies pirmoje pastraipoje minimos priemonės taikomos tol, kol cheminė medžiaga bus įtraukta į Reglamento (EB) Nr. 1272/2008 VI priedo 3 dalį pagal pavojingumo kategorijas, kurias tas įrašas apima, arba kol Reglamento (EB) Nr. 1272/2008 39 straipsnyje nustatyta tvarka bus priimtas sprendimas neįtraukti jos į tą sąrašą.“.

▼B

4) 6 straipsnis pakeičiamas taip:

„6 straipsnis

Pareiga atlikti tyrimus

Cheminių medžiagų, kurios nurodytos EINECS sąraše, tačiau dėl kurių Reglamento (EB) Nr.1272/2008 VI priedo 3 dalyje nėra įtrauktas įrašas, gamintojai, platintojai ir importuotojai atlieka tyrimą, leidžiantį susipažinti su egzistuojančiais tinkamais ir prieinamais duomenimis apie tokių cheminių medžiagų savybes. Remdamiesi šia informacija jie pakuoja ir laikinai ženklina pavojingas chemines medžiagas pagal šios direktyvos 22–25 straipsniuose nustatytas taisykles ir šios direktyvos VI priedo kriterijus.“

5) 22 straipsnio 3 ir 4 dalys išbraukiamos.

6) 23 straipsnio 2 dalis iš dalies keičiama taip:

a) a punkto žodžiai „I priede“ ir „I priedo“ atitinkamai pakeičiami žodžiais „Reglamento (EB) Nr. 1272/2008 VI priedo 3 dalyje“ ir „Reglamento (EB) Nr. 1272/2008 VI priedo 3 dalies“;

b) c punkto žodžiai „I priede“ ir „I priedą“ atitinkamai pakeičiami žodžiais „Reglamento (EB) Nr. 1272/2008 VI priedo 3 dalyje“ ir „Reglamento (EB) Nr. 1272/2008 VI priedo 3 dalį“;

c) d punkto žodžiai „I priede“ ir „I priedą“ atitinkamai pakeičiami žodžiais „Reglamento (EB) Nr. 1272/2008 VI priedo 3 dalyje“ ir „Reglamento (EB) Nr. 1272/2008 VI priedo 3 dalį“;

d) e punkto žodžiai „I priede“ ir „I priedą“ atitinkamai pakeičiami žodžiais „Reglamento (EB) Nr. 1272/2008 VI priedo 3 dalyje“ ir „Reglamento (EB) Nr. 1272/2008 VI priedo 3 dalį“;

e) f punkto žodžiai „I priede“ pakeičiami žodžiais „Reglamento (EB) Nr. 1272/2008 VI priedo 3 dalyje“.

7) 24 straipsnio 4 dalies antra pastraipa išbraukiama.

8) 28 straipsnis išbraukiamas.

9) 31 straipsnio 2 ir 3 dalys išbraukiamos.

10) Po 32 straipsnio įterpiamas šis straipsnis:

„32a straipsnis

Pereinamojo laikotarpio nuostatos dėl cheminių medžiagų ženklinimo ir pakavimo

22–25 straipsniai cheminėms medžiagoms netaikomi nuo 2010 m. gruodžio 1 d.“

11) I priedas išbraukiamas.

56 straipsnis

Direktyvos 1999/45/EB pakeitimai

Direktyva 1999/45/EB iš dalies keičiama taip:

1) 3 straipsnio 2 dalies pirmoje įtraukoje žodžiai „Direktyvos 67/548/EEB I priedo“ pakeičiami žodžiais „2008 m. gruodžio 16 d. Europos Parlamento ir Tarybos reglamento (EB) Nr. 1272/2008 dėl cheminių medžiagų ir mišinių klasifikavimo, ženklinimo ir pakavimo VI priedo 3 dalies. (*)

(*) OL L 353, 2008 12 31, p. 1“.

▼B

2) Žodžiai „Direktyvos 67/548/EEB I priedas“ (atitinkamais linksniais) pakeičiami žodžiais „Reglamento (EB) Nr. 1272/2008 VI priedo 3 dalis“ (atitinkamais linksniais):

a) 3 straipsnio 3 dalyje;

b) 10 straipsnio 2 dalies 2.3.1, 2.3.2, 2.3.3 punktuose ir 2.4 punkto pirmoje įtraukoje;

c) II priedo įvado antros pastraipos a ir b punktuose bei šeštoje pastraipoje;

d) II priedo A dalies:

— 1.1.1 punkto a ir b papunkčiuose,

— 1.2 punkto a ir b papunkčiuose,

— 2.1.1 punkto a ir b papunkčiuose,

— 2.2 punkto a ir b papunkčiuose,

— 2.3 punkto a ir b papunkčiuose,

— 3.1.1 punkto a ir b papunkčiuose,

— 3.3 punkto a ir b papunkčiuose,

— 3.4. punkto a ir b papunkčiuose,

— 4.1.1 punkto a ir b papunkčiuose,

— 4.2.1 punkto a ir b papunkčiuose,

— 5.1.1 punkto a ir b papunkčiuose,

— 5.2.1 punkto a ir b papunkčiuose,

— 5.3.1 punkto a ir b papunkčiuose,

— 5.4.1 punkto a ir b papunkčiuose,

— 6.1 punkto a ir b papunkčiuose,

— 6.2 punkto a ir b papunkčiuose,

— 7.1 punkto a ir b papunkčiuose,

— 7.2 punkto a ir b papunkčiuose,

— 8.1 punkto a ir b papunkčiuose,

— 8.2 punkto a ir b papunkčiuose,

— 9.1 punkto a ir b papunkčiuose,

— 9.2 punkto a ir b papunkčiuose,

— 9.3 punkto a ir b papunkčiuose,

— 9.4 punkto a ir b papunkčiuose,

e) II priedo B dalies įvadinėje pastraipoje;

f) III priedo įvado a ir b punktuose;

g) III priedo A dalies a skirsnio „Vandens aplinka“:

— 1.1 punkto a ir b papunkčiuose,

— 2.1 punkto a ir b papunkčiuose,

— 3.1 punkto a ir b papunkčiuose,

— 4.1 punkto a ir b papunkčiuose,

— 5.1 punkto a ir b papunkčiuose,

— 6.1 punkto a ir b papunkčiuose;

▼B

h) III priedo A dalies b skirsnio „Ne vandens aplinka“ 1.1 punkto a ir b papunkčiuose;

i) V priedo A dalies 3 ir 4 punktuose;

j) V priedo B dalies 9 punkte;

k) VI priedo A dalies 2 punkto lentelės 3 skiltyje;

l) VI priedo B dalies 1 punkto pirmoje pastraipoje ir 3 punkto lentelės pirmoje skiltyje;

m) VIII priedo 1 priedėlio lentelės antroje skiltyje;

n) VIII priedo 2 priedėlio lentelės antroje skiltyje.

3) VI priedo B dalies 1 punkto trečios pastraipos pirmoje įtraukoje ir penktoje pastraipoje žodžiai „I priede“ pakeičiami žodžiais „Reglamento (EB) Nr. 1272/2008 VI priedo 3 dalyje“.

4) VI priedo B dalies 4.2 punkto paskutinėje pastraipoje žodžiai „Direktyvos 67/548/EEB I priedo (19 pakeitimas)“ pakeičiami žodžiais „Reglamento (EB) Nr. 1272/2008 VI priedo 3 dalyje“.

57 straipsnis

Reglamento (EB) Nr. 1907/2006 pakeitimai nuo šio reglamento įsigaliojimo dienos

Reglamentas (EB) Nr. 1907/2006 nuo šio reglamento įsigaliojimo dienos iš dalies keičiamas taip:

1) 14 straipsnio 2 dalis iš dalies keičiama taip:

a) b punktas aš dalies keičiamas taip:

„b) 2008 m. gruodžio 16 d. Europos Parlamento ir Tarybos reglamento (EB) Nr. 1272/2008 dėl cheminių medžiagų ir mišinių klasifikavimo, ženklinimo ir pakavimo VI priedo 3 dalyje nustatyta konkreti ribinė koncentracija; (*)

ba) cheminių medžiagų, klasifikuojamų kaip pavojingos vandens aplinkai, atveju, jeigu yra nustatytas dauginimo koeficientas (toliau – m faktorius) pagal Europos Parlamento ir Tarybos reglamento (EB) Nr. 1272/2008 VI priedo 3 dalį, to reglamento I priedo 1.1 lentelėje nurodyta ribinė vertė, pakoreguota naudojant to reglamento I priedo 4.1 skirsnyje nustatytą skaičiavimo būdą;“;

(*) OL L 353, 2008 12 31, p. 1.

b) e punktas pakeičiamas taip:

„e) konkreti ribinė koncentracija, pateikta Reglamento (EB) Nr. 1272/2008 42 straipsnyje nurodyto klasifikavimo ir ženklinimo inventoriaus sutartame įraše;

ea) cheminių medžiagų, klasifikuojamų kaip pavojingos vandens aplinkai, atveju, jeigu yra nustatytas m faktorius pagal Europos Parlamento ir Tarybos reglamento (EB) Nr. 1272/2008 42 straipsnyje nurodyto klasifikavimo ir ženklinimo inventoriaus sutartą įrašą, to reglamento I priedo 1.1 lentelėje nurodyta ribinė vertė, pakoreguota naudojant to reglamento I priedo 4.1 skirsnyje nustatytą skaičiavimo būdą;“.

▼B

2) 31 straipsnis iš dalies keičiamas taip:

a) 8 dalis pakeičiama taip:

„8. Saugos duomenų lapas pateikiamas nemokamai raštu ar elektroniniu būdu ne vėliau kaip tą dieną, kurią cheminė medžiaga ar mišinys patiekti pirmą kartą.“;

b) įterpiama tokia 10 dalis:

„10. Jeigu laikotarpiu nuo Reglamento (EB) Nr. 1272/2008 įsigaliojimo iki 2010 m. gruodžio 1 d. cheminės medžiagos klasifikuojamos pagal tą reglamentą, ta klasifikacija gali būti įtraukta į saugos duomenų lapą kartu su klasifikacija pagal Direktyvą 67/548/EEB.

Nuo 2010 m. gruodžio 1 d. iki 2015 m. birželio 1 d. saugos duomenų lapuose pateikiama klasifikacija pagal Direktyvą 67/548/EEB ir Reglamentą (EB) Nr. 1272/2008.

Jeigu laikotarpiu nuo Reglamento (EB) Nr. 1272/2008 įsigaliojimo iki 2015 m. birželio 1 d. mišiniai klasifikuojami pagal tą reglamentą, ta klasifikacija gali būti įtraukta į saugos duomenų lapą kartu su klasifikacija pagal Direktyvą 1999/45/EB. Tačiau jeigu iki 2015 m. birželio 1 d. cheminės medžiagos ir mišiniai tiek klasifikuojami, tiek ženklinami pagal Reglamentą (EB) Nr. 1272/2008, ta klasifikacija pateikiama saugos duomenų lape kartu su cheminės medžiagos, mišinio ir jo sudedamųjų dalių klasifikacija pagal atitinkamai Direktyvą 67/548/EEB ir Direktyvą 1999/45/EB.“

3) 56 straipsnio 6 dalies b punktas iš dalies keičiamas taip:

„b) visų kitų cheminių medžiagų koncentracija juose yra mažesnė už Direktyvoje 1999/45/EB ar Reglamento (EB) Nr. 1272/2008 VI priedo 3 dalyje nurodytas mažiausias ribines koncentracijas, pagal kurias mišinys klasifikuojamas kaip pavojingas.“

4) 59 straipsnio 2 ir 3 dalys iš dalies keičiamos taip:

a) 2 dalies antras sakinys pakeičiamas taip:

„Jei tinkama, dokumentacijoje apsiribojama nuoroda į įrašą Reglamento (EB) Nr. 1272/2008 VI priedo 3 dalyje.“;

b) 3 dalies antras sakinys pakeičiamas taip:

„Jei tinkama, dokumentacijoje apsiribojama nuoroda į įrašą Reglamento (EB) Nr. 1272/2008 VI priedo 3 dalyje.“

5) 76 straipsnio 1 dalies c punkte žodžiai „XI antraštinę dalį“ pakeičiami žodžiais „Reglamento (EB) Nr. 1272/2008 V antraštinę dalį“.

6) 77 straipsnis iš dalies keičiamas taip:

a) 2 dalies e punkto pirmas sakinys pakeičiamas taip:

„e) kuria ir tvarko duomenų bazę (-es), kurioje (-iose) kaupiama informacija apie visas registruotas chemines medžiagas, klasifikavimo ir ženklinimo inventorių ir pagal Reglamentą (EB) Nr. 1272/2008 parengtą suderintą klasifikavimo ir ženklinimo sąrašą;“;

▼B

b) 3 dalies a punkte žodžiai „VI–XI antraštines dalis“ pakeičiami žodžiais „VI–X antraštines dalis“.

7) XI antraštinė dalis išbraukiama.

8) XV priedo I ir II skirsniai iš dalies keičiami taip:

a) I skirsnis iš dalies keičiamas taip:

i) pirma įtrauka išbraukiama;

ii) antra įtrauka pakeičiama taip:

„— cheminių medžiagų identifikavimą kaip CMR, PBT, vPvB arba lygiavertį susirūpinimą keliančiomis cheminėmis medžiagomis pagal 59 straipsnį,“;

b) II skirsnio 1 punktas išbraukiamas;

9) XVII priedo lentelė iš dalies keičiama taip:

a) skiltis „Medžiagos, medžiagų grupės arba preparato pavadinimas“ iš dalies keičiama taip:

i) 28, 29 ir 30 įrašai pakeičiami taip:

„28. Cheminės medžiagos, įrašytos į Reglamento (EB) Nr. 1272/2008 VI priedo 3 dalį, klasifikuojamos kaip 1A ar 1B kategorijos kancerogenai (3.1 lentelė) arba 1 ar 2 kategorijos kancerogenai (3.2 lentelė) ir nurodomos taip:

— 1 priedėlyje nurodytas 1A kategorijos kancerogenas (3.1 lentelė)/1 kategorijos kancerogenas (3.2 lentelė),

— 2 priedėlyje nurodytas 1B kategorijos kancerogenas (3.1 lentelė)/1 kategorijos kancerogenas (3.2 lentelė).

29. Cheminės medžiagos, įrašytos į Reglamento (EB) Nr. 1272/2008 VI priedo 3 dalį, klasifikuojamos kaip 1A ar 1B kategorijos lytinių ląstelių mutagenai (3.1 lentelė) arba 1 ar 2 kategorijos mutagenai (3.2 lentelė) ir nurodomos taip:

— 3 priedėlyje nurodytas 1A kategorijos mutagenas (3.1 lentelė)/1 kategorijos mutagenas (3.2 lentelė),

— 4 priedėlyje nurodytas 1B kategorijos mutagenas (3.1 lentelė)/1 kategorijos mutagenas (3.2 lentelė).

30. Cheminės medžiagos, įrašytos į Reglamento (EB) Nr. 1272/2008 VI priedo 3 dalį, klasifikuojamos kaip 1A ar 1B kategorijos toksiškai veikiančios reprodukciją medžiagos (3.1 lentelė) arba 1 ar 2 kategorijos toksiškai veikiančios reprodukciją medžiagos (3.2 lentelė) ir nurodomos taip:

— 5 priedėlyje nurodytos 1A kategorijos (neigiamas poveikis lytinei funkcijai ir vaisingumui arba vystymuisi) toksiškai veikiančios reprodukciją medžiagos (3.1 lentelė) arba 1 kategorijos su R60 (gali pakenkti vaisingumui) ar R61 (gali pakenkti negimusiam kūdikiui) toksiškai veikiančios reprodukciją medžiagos (3.2 lentelė),

▼B

— 6 priedėlyje nurodytos 1B kategorijos (neigiamas poveikis lytinei funkcijai ir vaisingumui arba vystymuisi) toksiškai veikiančios reprodukciją medžiagos(3.1 lentelė) arba 2 kategorijos su R60 (gali pakenkti vaisingumui) ar R61 (gali pakenkti negimusiam kūdikiui) toksiškai veikiančios reprodukciją medžiagos (3.2 lentelė).“;

b) skilties „Apribojimo sąlygos“ 28 įrašo 1 punkto pirmoji įtrauka pakeičiama taip:

„— atitinkama Reglamento (EB) Nr. 1272/2008 VI priedo 3 dalyje nurodyta ribinė koncentracija, arba“;

10) XVII priedo 1–6 priedėliai iš dalies keičiami taip:

a) Pratarmė iš dalies keičiama taip:

i) skirsnio „Cheminės medžiagos“ žodžiai „Direktyvos 67/548/EEB I priede“ pakeičiami žodžiais „Reglamento Nr. 1272/2008 VI priedo 3 dalyje“;

ii) skirsnio „Indekso numeris“ žodžiai „Direktyvos 67/548/EEB I priedo“ pakeičiami žodžiais „Reglamento Nr. 1272/2008 VI priedo 3 dalies“;

iii) skirsnio „Pastabos“ žodžiai „Direktyvos 67/548/EEB I priedo pratarmėje“ pakeičiami žodžiais „Reglamento Nr. 1272/2008 VI priedo 1 dalyje“;

iv) A pastaba pakeičiama taip:

„A pastaba

Nepažeidžiant Reglamento (EB) Nr. 1272/2008 17 straipsnio 2 dalies, etiketėje cheminės medžiagos pavadinimas turi būti nurodytas vienu iš to reglamento VI priedo 3 dalyje pateiktų pavadinimų.

Toje dalyje kartais vartojamas bendras aprašymas, pavyzdžiui: „... junginiai“ arba „... druskos“. Šiuo atveju tiekėjas, kuris tiekia tokią cheminę medžiagą rinkai, etiketėje turi nurodyti tikslų pavadinimą, tinkamai atsižvelgdamas į Reglamento (EB) Nr. 1272/2008 VI priedo 1 dalies 1.1.1.4 skirsnį.

Pagal Reglamentą (EB) Nr. 1272/2008, kai cheminė medžiaga yra įtraukta į to reglamento VI priedo 3 dalį, etiketėje pateikiami su kiekviena konkrečia klasifikacija, kurią apima tos dalies įrašas, susiję ženklinimo elementai kartu su kitai klasifikacijai, kurios neapima tas įrašas, taikomais etiketės elementais bei kitais taikomais etiketės elementais pagal to reglamento 17 straipsnį.

Jei cheminės medžiagos priklauso vienai į Reglamento (EB) Nr. 1272/2008 VI priedo 3 dalį įtrauktai cheminių medžiagų grupei, etiketėje pateikiami su kiekviena konkrečia klasifikacija, kurią apima tos dalies įrašas, susiję ženklinimo elementai kartu su kitai klasifikacijai, kurios neapima tas įrašas, taikomais etiketės elementais bei kitais taikomais etiketės elementais pagal to reglamento 17 straipsnį.

▼B

Jei cheminės medžiagos priklauso daugiau kaip vienai į Reglamento (EB) Nr. 1272/2008 VI priedo 3 dalį įtrauktai cheminių medžiagų grupei, etiketėje pateikiami su kiekviena konkrečia klasifikacija, kurią apima tos dalies abu įrašai, susiję ženklinimo elementai kartu su kitai klasifikacijai, kurios neapima tas įrašas, taikomais etiketės elementais bei kitais taikomais etiketės elementais pagal to reglamento 17 straipsnį. Jeigu dviejuose tos pačios pavojingumo klasės ar diferenciacijos įrašuose pateikiamos dvi skirtingos klasifikacijos, pasirenkama didesnį pavojų atspindinti klasifikacija.“;

v) D pastaba pakeičiama taip:

„D pastaba

Tam tikros cheminės medžiagos, galinčios savaime polimerizuotis arba suirti, paprastai tiekiamos rinkai stabilizuotos. Būtent tokio pavidalo jos nurodomos Reglamento (EB) Nr. 1272/2008 VI priedo 3 dalyje.

Tačiau kartais tokios cheminės medžiagos tiekiamos rinkai nestabilizuotos. Tokiu atveju tiekėjas, kuris tiekia šią cheminę medžiagą rinkai, turi etiketėje nurodyti cheminės medžiagos pavadinimą, po kurio įrašomas žodis „nestabilizuota“.“;

vi) E pastaba išbraukiama;

vii) H pastaba pakeičiama taip:

„H pastaba

Nurodytas šios cheminės medžiagos klasifikavimas ir etiketė nurodo pavojų ar pavojus, nurodytus pavojingumo frazėje (-ėse) kartu su pavojingumo klasifikacija. Reglamento (EB) Nr. 1272/2008 4 straipsnio reikalavimai šios cheminės medžiagos tiekėjams taikomi visais kitais klasifikavimo į pavojingumo klases, diferenciacijas ir kategorijas atvejais.

Galutinei etiketei taikomi Reglamento (EB) Nr. 1272/2008 I priedo 1.2 skirsnio reikalavimai.“;

viii) K pastaba pakeičiama taip:

„K pastaba

Cheminė medžiaga neklasifikuojama kaip kancerogeninė ar mutageninė, jei galima įrodyti, kad joje yra mažiau kaip 0,1 % w/w 1,3-butadieno (masės %) (EINECS Nr. 203-450-8). Jei cheminė medžiaga neklasifikuojama kaip kancerogenas arba mutagenas, turėtų būti pateikiamos bent jau atsargumo frazės (P102-)P210-P403. Ši pastaba taikoma tik tam tikroms Reglamento (EB) Nr. 1272/2008 VI priedo 3 dalyje nurodytoms sudėtinėms cheminėms medžiagoms, gaunamoms iš naftos.“;

ix) S pastaba pakeičiama taip:

„S pastaba:

Šiai cheminei medžiagai gali nereikėti etiketės pagal Reglamento (EB) Nr. 1272/2008 17 straipsnį (žr. to reglamento I priedo 1.3 skirsnį).“;

▼B

b) 1 priedėlio pavadinimas pakeičiamas taip:

„28 punktas – kancerogenai: 1A kategorija (3.1 lentelė)/1 kategorija (3.2 lentelė)“;

c) 2 priedėlis iš dalies keičiamas taip:

i) pavadinimas pakeičiamas „28 punktas – kancerogenai: 1B kategorija (3.1 lentelė)/2 kategorija (3.2 lentelė)“;

ii) indekso Nr. 024-017-00-8, 611-024-001, 611-029-00-9, 611-030-00-4 ir 650-017-00-8 įrašuose žodžiai „Direktyvos 67/548/EEB I priede“ ir „Direktyvos 67/548/EEB I priedo“ pakeičiami atitinkamai žodžiais „Reglamento (EB) Nr. 1272/2008 VI priede“ ir „Reglamento (EB) Nr. 1272/2008 VI priedo.“;

d) 3 priedėlio pavadinimas pakeičiamas taip:

„29 punktas – mutagenai: 1A kategorija (3.1 lentelė)/1 kategorija (3.2 lentelė)“;

e) 4 priedėlio pavadinimas pakeičiamas taip:

„29 punktas – mutagenai: 1B kategorija (3.1 lentelė)/2 kategorija (3.2 lentelė)“;

f) 5 priedėlio pavadinimas pakeičiamas taip:

„30 punktas – toksiškai veikiančios reprodukcijai medžiagos: 1A kategorija (3.1 lentelė)/1 kategorija (3.2 lentelė)“;

g) 6 priedėlio pavadinimas pakeičiamas taip:

„30 punktas – toksiškai veikiančios reprodukciją medžiagos: 1B kategorija (3.1 lentelė)/2 kategorija (3.2 lentelė)“;

11) Žodis „preparatas“ ar „preparatai“ (atitinkamais linksniais), kaip apibrėžta Reglamento (EB) Nr. 1907/2006 3 straipsnio 2 punkte, visame tekste pakeičiamas atitinkamai žodžiu „mišinys“ arba „mišiniai“ (atitinkamais linksniais).

58 straipsnis

Reglamento (EB) Nr. 1907/2006 pakeitimai nuo 2010 m. gruodžio 1 d.

Nuo 2010 m. gruodžio 1 d. Reglamentas (EB) Nr. 1907/2006 iš dalies keičiamas taip:

1) 14 straipsnio 4 dalies įvadinis sakinys pakeičiamas taip:

„4. Jei pagal 3 dalies a–d punktuose nurodytų pakopų rezultatus registruotojas nusprendžia, kad cheminė medžiaga atitinka bet kurios iš toliau pateikiamų Reglamento (EB) Nr. 1272/2008 I priede nustatytų pavojingumo klasių ar kategorijų kriterijus:

a) 2.1–2.4, 2.6 ir 2.7 pavojingumo klasės, 2.8 klasės A ir B tipai, 2.9, 2.10, 2.12, 2.13 klasės 1 ir 2 kategorijos, 2.14 klasės 1 ir 2 kategorijos, 2.15 klasės A–F tipai;

b) 3.1–3.6 pavojingumo klasės, 3.7 pavojingumo klasė – neigiamas poveikis lytinei funkcijai ir vaisingumui arba vystymuisi, 3.8 klasė – išskyrus narkotinį poveikį, 3.9 ir 3.10 klasės;

c) 4.1 pavojingumo klasė;

d) 5.1 pavojingumo klasė,

arba ji įvertinama kaip PBT arba vPvB medžiaga, cheminės saugos vertinimas apima tokias papildomas pakopas:“;

▼B

2) 31 straipsnis iš dalies keičiamas taip:

a) 1 dalies a punktas pakeičiamas taip:

„a) cheminė medžiaga atitinka klasifikavimo kaip pavojinga kriterijus pagal Reglamentą (EB) Nr. 1272/2008 arba mišinys atitinka klasifikavimo kaip pavojingas kriterijus pagal Direktyvą 1999/45/EB; arba“;

b) 4 dalis pakeičiama taip:

„4. Saugos duomenų lapo pateikti nebūtina, jei pagal Reglamentą (EB) Nr. 1272/2008 pavojingomis laikomos cheminės medžiagos ar mišiniai siūlomi ar parduodami plačiajai visuomenei kartu pateikiant pakankamai informacijos, leidžiančios naudotojams imtis būtinų priemonių žmonių sveikatai ir aplinkai apsaugoti bei saugai užtikrinti, nebent tokio saugos duomenų lapo prašo tolesnis naudotojas ar platintojas.“;

3) 40 straipsnio 1 dalis pakeičiama taip:

„1. Agentūra išnagrinėja kiekvieną siūlomą bandymą, išdėstytą registracijos dokumentacijoje ar tolesnio naudotojo ataskaitoje, tikrindama, ar pateikiama IX ir X prieduose nurodyta informacija apie cheminę medžiagą. Pirmenybė teikiama tų cheminių medžiagų, kurios pasižymi ar gali pasižymėti PBT, vPvB, jautrinančiomis ir (arba) kancerogeninėmis, mutageninėmis ar toksiškomis reprodukcijai (CMR) savybėmis, arba cheminių medžiagų, kurių metinis kiekis viršija 100 tonų ir dėl to jos pasižymi išplitusiu ir išsklaidytu poveikiu, jei jos atitinka Reglamento (EB) Nr. 1272/2008 I priede nustatytus bet kurios toliau pateikiamų pavojingumo klasių ar kategorijų kriterijus, registracijos dokumentacijoms:

a) 2.1–2.4, 2.6 ir 2.7 pavojingumo klasės, 2.8 klasės A ir B tipai, 2.9, 2.10, 2.12, 2.13 klasės 1 ir 2 kategorijos, 2.14 klasės 1 ir 2 kategorijos, 2.15 klasės A–F tipai;

b) 3.1–3.6 pavojingumo klasės, 3.7 pavojingumo klasė – neigiamas poveikis lytinei funkcijai ir vaisingumui arba vystymuisi, 3.8 klasė – ne narkotinis poveikis, 3.9 ir 3.10 klasės;

c) 4.1 pavojingumo klasė;

d) 5.1 pavojingumo klasė.“;

4) 57 straipsnio a, b ir c punktai pakeičiami taip:

„a) cheminės medžiagos, atitinkančios priskyrimo „kancerogeniškumo“ (1A arba 1B kategorijos) pavojingumo klasei kriterijus pagal Reglamento (EB) Nr. 1272/2008 I priedo 3.6 skirsnį;

b) cheminės medžiagos, atitinkančios priskyrimo „mutageninio poveikio lytinėms ląstelėms“ (1A arba 1B kategorijos) pavojingumo klasei kriterijus pagal Reglamento (EB) Nr. 1272/2008 I priedo 3.5 skirsnį;

c) cheminės medžiagos, atitinkančios priskyrimo „toksinio poveikio reprodukcijai“ (1A arba 1B kategorijos – neigiamas poveikis lytinei funkcijai ir vaisingumui arba vystymuisi) pavojingumo klasei kriterijus pagal Reglamento (EB) Nr. 1272/2008 I priedo 3.7 skirsnį;“.

▼B

5) 65 straipsnyje žodžiai „Direktyvos 67/548/EEB“ pakeičiami žodžiais „Direktyvos 67/548/EEB ir Reglamento (EB) Nr. 1272/2008“;

6) 68 straipsnio 2 dalis pakeičiama taip:

„2. Cheminės medžiagos – atskiros ar esančios mišinio ar gaminio sudėtyje, kuri atitinka priskyrimo „kancerogeniškumo“, „mutageninio poveikio lytinėms ląstelėms“ arba „toksinio poveikio reprodukcijai“ (1A arba 1B kategorijos) pavojingumo klasėms kriterijus ir kurią gali naudoti vartotojai, bei kurios naudojimo apribojimus pasiūlė Komisija, atžvilgiu XVII priedas iš dalies keičiamas 133 straipsnio 4 dalyje nustatyta tvarka. 69–73 straipsniai netaikomi.“

7) 119 straipsnis iš dalies keičiamas taip:

a) 1 dalies a punktas pakeičiamas taip:

„a) nepažeidžiant šio straipsnio 2 dalies f ir g punktų, cheminių medžiagų, kurios atitinka Reglamento (EB) Nr. 1272/2008 I priede nustatytus bet kurios iš toliau pateikiamų pavojingumo klasių ar kategorijų kriterijus, pavadinimas pagal Tarptautinės teorinės ir taikomosios chemijos sąjungos (IUPAC) nomenklatūrą:

— 2.1–2.4, 2.6 ir 2.7 pavojingumo klasės, 2.8 klasės A ir B tipai, 2.9, 2.10, 2.12, 2.13 klasės 1 ir 2 kategorijos, 2.14 klasės 1 ir 2 kategorijos, 2.15 klasės A–F tipai,

— 3.1–3.6 pavojingumo klasės, 3.7 pavojingumo klasė – neigiamas poveikis lytinei funkcijai ir vaisingumui arba vystymuisi, 3.8 klasė – ne narkotinis poveikis, 3.9 ir 3.10 klasės,

— 4.1 pavojingumo klasė,

— 5.1 pavojingumo klasė.“;

b) 2 dalis pakeičiama taip:

i) f punktas pakeičiamas taip:

„f) laikantis Reglamento (EB) Nr. 1272/2008 24 straipsnio, šio straipsnio 1 dalies a punkte nurodytų cheminių medžiagų, kurioms netaikomas pereinamasis laikotarpis, pavadinimas pagal IUPAC nomenklatūrą šešerių metų laikotarpiui“;

ii) g punkto įvadinė frazė pakeičiama taip:

„g) laikantis Reglamento (EB) Nr. 1272/2008 24 straipsnio, šio straipsnio 1 dalies a punkte nurodytų cheminių medžiagų, kurios naudojamos tik vienu ar keliais toliau nurodytais atvejais, pavadinimas pagal IUPAC nomenklatūrą:“;

8) 138 straipsnio 1 dalyje įvadinės frazės antras sakinys pakeičiamas taip:

„Tačiau cheminių medžiagų, kurios atitinka priskyrimo „kancerogeniškumo“, „mutageninio poveikio lytinėms ląstelėms“ arba „toksinio poveikio reprodukcijai“ (1A arba 1B kategorijos) pavojingumo klasėms kriterijus pagal Reglamentą (EB) Nr. 1272/2008, atveju peržiūra atliekama ne vėliau kaip 2014 m. birželio 1 d.“

9) III priedas iš dalies keičiamas taip:

a) a punktas pakeičiamas taip:

„a) cheminės medžiagos, kurios, kaip prognozuojama, (t. y. taikant (Q)SAR arba kitus įrodymus) turėtų atitikti priskyrimo „kancerogeniškumo“, „mutageninio poveikio lytinėms ląstelėms“ arba „toksinio poveikio reprodukcijai“ (1A arba 1B kategorijos) pavojingumo klasėms kriterijus arba XIII priede pateikiamus kriterijus;“;

▼B

b) b punkto ii papunktis pakeičiamas taip:

„ii) kurios, kaip prognozuojama, (t. y. taikant (Q)SAR arba kitus įrodymus) turėtų atitikti priskyrimo pavojingumo klasėms ar diferenciacijoms dėl poveikio sveikatai ar aplinkai kriterijus pagal Reglamentą (EB) Nr. 1272/2008.“

10) V priedo 8 punkto žodžiai „Direktyvą 67/548/EEB“ pakeičiami žodžiais „Reglamentą (EB) Nr. 1272/2008“.

11) VI priedo 4.1, 4.2 ir 4.3 skirsniai pakeičiami taip:

„4.1. „Cheminės (-ių) medžiagos (-ų) klasifikacija pagal pavojingumą, taikant Reglamento (EB) Nr. 1272/2008 I ir II antraštines dalis, pagal visas tame reglamente nustatytas pavojingumo klases ir kategorijas,

Be to, kiekvienam įrašui nurodomos priežastys, dėl kurių nepateikta klasifikacija pagal kurią nors pavojingumo klasę ar pavojingumo klasės diferenciaciją (t. y. jei trūksta duomenų, jie neįtikinami arba jie įtikinami, tačiau jų nepakanka klasifikacijai).

4.2. Nustatytas cheminės (-ių) medžiagos (-ų) pavojingumo ženklinimas taikant Reglamento (EB) Nr. 1272/2008 III antraštinę dalį.

4.3. Konkrečios ribinės koncentracijos, jei tinka, taikant Reglamento (EB) Nr. 1272/2008 10 straipsnį ir Direktyvos 1999/45/EB 4–7 straipsnius.“

12) VIII priedas iš dalies keičiamas taip:

a) lentelės 2 skilties 8.4.2 punkto antra įtrauka pakeičiama taip:

„— cheminė medžiaga priklauso 1A ar 1B kancerogeninių medžiagų kategorijai arba 1A, 1B ar 2 lytinių ląstelių mutacijas sukeliančių medžiagų kategorijai.“;

b) lentelės 2 skilties 8.7.1 punkto antra ir trečios pastraipos pakeičiamos taip:

„Jei žinoma, kad cheminė medžiaga sukelia neigiamą poveikį vaisingumui ir atitinka 1A ar 1B kategorijos toksiškai veikiančių reprodukciją (gali pakenkti vaisingumui) (H360F) medžiagų klasifikavimo kriterijus, ir tuo atveju, jei prieinamų duomenų pakanka nuodugniam rizikos vertinimui pagrįsti, tolesni vaisingumo bandymai nėra būtini. Tačiau būtina apsvarstyti galimybę atlikti toksinio poveikio vystymuisi bandymus.

Jei žinoma, kad cheminė medžiaga sukelia toksiškumą vystymuisi ir atitinka 1A ar 1B kategorijos toksiškai veikiančių reprodukciją (gali pakenkti negimusiam vaikui) (H360D) medžiagų klasifikavimo kriterijus, ir tuo atveju, jei prieinamų duomenų pakanka nuodugniam rizikos vertinimui pagrįsti, tolesni toksinio poveikio vystymuisi bandymai nėra būtini. Tačiau būtina apsvarstyti galimybę atlikti poveikio vaisingumui bandymus.“

▼B

13) IX priedo lentelės 2 skilties 8.7 punkto antra ir trečios pastraipos pakeičiamos taip:

„Jei žinoma, kad cheminė medžiaga sukelia neigiamą poveikį vaisingumui ir atitinka 1A ar 1B kategorijos toksiškai veikiančių reprodukciją (gali pakenkti vaisingumui) (H360F) medžiagų klasifikavimo kriterijus, ir tuo atveju, jei prieinamų duomenų pakanka nuodugniam rizikos vertinimui pagrįsti, tolesni vaisingumo bandymai nėra būtini. Tačiau būtina apsvarstyti galimybę atlikti toksinio poveikio vystymuisi bandymus.

Jei žinoma, kad cheminė medžiaga sukelia toksinį poveikį vystymuisi ir atitinka 1A ar 1B kategorijos toksiškai veikiančių reprodukciją (gali pakenkti negimusiam vaikui) (H360D) medžiagų klasifikavimo kriterijus, ir tuo atveju, jei prieinamų duomenų pakanka nuodugniam rizikos vertinimui pagrįsti, tolesni toksinio poveikio vystymuisi bandymai nėra būtini. Tačiau būtina apsvarstyti galimybę atlikti poveikio vaisingumui bandymus.“

14) X priedas iš dalies keičiamas taip:

a) lentelės 2 skilties 8.7 punkto antra ir trečia pastraipos pakeičiamos taip:

„Jei žinoma, kad cheminė medžiaga sukelia neigiamą poveikį vaisingumui ir atitinka 1A ar 1B kategorijos toksiškai veikiančių reprodukciją (gali pakenkti vaisingumui) (H360F) medžiagų klasifikavimo kriterijus, ir tuo atveju, jei prieinamų duomenų pakanka nuodugniam rizikos vertinimui pagrįsti, tolesni vaisingumo bandymai nėra būtini. Tačiau būtina apsvarstyti galimybę atlikti toksiškumo vystymuisi bandymus.

Jei žinoma, kad cheminė medžiaga sukelia toksiškumą vystymuisi ir atitinka 1A ar 1B kategorijos toksiškai veikiančių reprodukciją (gali pakenkti negimusiam vaikui) (H360D) medžiagų klasifikavimo kriterijus, ir tuo atveju, jei prieinamų duomenų pakanka nuodugniam rizikos vertinimui pagrįsti, tolesni toksiškumo vystymuisi bandymai nėra būtini. Tačiau būtina apsvarstyti galimybę atlikti poveikio vaisingumui bandymus.“;

b) lentelės 2 skilties 8.9.1 punkto pirmos pastraipos antra įtrauka pakeičiama taip:

„— cheminė medžiaga klasifikuojama kaip 2 kategorijos lytinių ląstelių mutagenas arba kartotinių dozių tyrimo (-ų) metu buvo gauta įrodymų, kad cheminė medžiaga gali sukelti hiperplaziją ir (arba) preneoplastinius pakitimus.“;

c) lentelės 2 skilties 8.9.1 punkto antra pastraipa pakeičiama taip:

„Jei cheminė medžiaga klasifikuojama kaip 1A ar 1B kategorijos lytinių ląstelių mutagenas, daroma prielaida, kad tikėtinas kancerogeniškumo genotoksinis mechanizmas. Šiais atvejais, paprastai nereikalaujama atlikti kancerogeniškumo bandymo.“

▼B

15) XIII priedo 1.3 punkto antra ir trečia įtraukos pakeičiamos taip:

„— cheminė medžiaga klasifikuojama kaip kancerogeninė (1A arba 1B kategorijos), lytinių ląstelių mutacijas sukelianti (1A arba 1B kategorijos) arba toksiškai veikianti reprodukciją (1A, 1B arba 2 kategorijos), arba

— esama kitų lėtinio toksiškumo įrodymų, kaip identifikuota pagal STOT (pakartotinis poveikis) klasifikaciją, 1 kategorija (prarijus, per odą, įkvėpus dujų/garų, įkvėpus dulkių/rūko/-dūmų) ar 2 kategorija (prarijus, per odą, įkvėpus dujų/garų, įkvėpus dulkių/rūko/dūmų) pagal Reglamentą (EB) Nr. 1272/2008.“

16) XVII priedo lentelės skiltis „Medžiagos, medžiagų grupės arba mišinio pavadinimas“ iš dalies keičiama taip:

a) 3 įrašas pakeičiamas taip:

„3. Skystosios cheminės medžiagos ar mišiniai, kurie laikomi pavojingais pagal Direktyvą 1999/45/EB arba atitinka Reglamento (EB) Nr. 1272/2008 I priede nustatytus bet kurios iš toliau pateiktų pavojingumo klasių ar kategorijų kriterijus:

a) 2.1–2.4, 2.6 ir 2.7 pavojingumo klasės, 2.8 klasės A ir B tipai, 2.9, 2.10, 2.12, 2.13 klasės 1 ir 2 kategorijos, 2.14 klasės 1 ir 2 kategorijos, 2.15 klasės A–F tipai;

b) 3.1–3.6 pavojingumo klasės, 3.7 pavojingumo klasė – neigiamas poveikis lytinei funkcijai ir vaisingumui arba vystymuisi, 3.8 klasė – ne narkotinis poveikis, 3.9 ir 3.10 klasės;

c) 4.1 pavojingumo klasė;

d) 5.1 pavojingumo klasė.“;

b) 40 įrašas pakeičiamas taip:

„40. Cheminės medžiagos, klasifikuojamos kaip 1 arba 2 kategorijos degiosios dujos, 1, 2 ar 3 kategorijos degieji skysčiai, 1 ar 2 kategorijos degiosios kietosios cheminės medžiagos, 1, 2 ar 3 kategorijos cheminės medžiagos ir mišiniai, kurie susilietę su vandeniu išskiria degiąsias dujas, 1 kategorijos piroforiniai skysčiai ar 1 kategorijos piroforinės kietosios cheminės medžiagos, neatsižvelgiant į tai, ar jos įtrauktos į to reglamento VI priedo 3 dalį, ar neįtrauktos.“

59 straipsnis

Reglamento (EB) Nr. 1907/2006 pakeitimas nuo 2015 m. birželio 1 d.

Nuo 2015 m. birželio 1 d. Reglamentas (EB) Nr. 1907/2006 iš dalies keičiamas taip:

1) 14 straipsnio 2 dalis pakeičiama taip:

„2. Cheminės saugos vertinimas pagal 1 dalį neprivalomas mišinio sudėtyje esančiai cheminei medžiagai, kurios koncentracija mišinyje yra mažesnė nei:

a) Reglamento (EB) Nr. 1272/2008 11 straipsnio 3 dalyje nurodyta ribinė vertė;

f) 0,1 % masės (masės %), jei cheminė medžiaga atitinka šio reglamento XIII priedo kriterijus.“

▼B

2) 31 straipsnis iš dalies keičiamas taip:

a) 1 dalies a punktas pakeičiamas taip:

„a) cheminė medžiaga ar mišinys atitinka klasifikavimo kaip pavojingi kriterijus pagal Reglamentą (EB) Nr. 1272/2008; arba“;

b) 3 dalis pakeičiama taip:

„3. Tiekėjas pateikia gavėjui pastarojo prašymu pagal II priedą parengtą saugos duomenų lapą, jeigu mišinys neatitinka klasifikavimo kaip pavojingas kriterijų pagal Reglamento (EB) Nr. 1272/2008 I ir II antraštines dalis, tačiau savo sudėtyje turi:

a) bent vieną žmonių sveikatai ar aplinkai pavojingą cheminę medžiagą, kurios koncentracija ne dujiniame mišinyje yra lygi arba didesnė nei 1 % masės, o dujiniame mišinyje – lygi arba didesnė nei 0,2 % tūrio; arba

b) bent vieną cheminę medžiagą, kuri yra 2 kategorijos kancerogeninė arba 1A, 1B ir 2 kategorijos toksiškai veikianti reprodukciją, 1 kategorijos odą jautrinanti, 1 kategorijos kvėpavimo takus jautrinanti ar poveikį laktacijai arba vaikui per motinos pieną turinti medžiaga ar patvari, biologinio kaupimosi ir toksiška (PBT) pagal XIII priede nustatytus kriterijus arba labai patvari ir didelio biologinio kaupimosi (vPvB) medžiaga pagal XIII priede nustatytus kriterijus, arba buvo įtraukta į 59 straipsnio 1 dalyje sudarytą sąrašą dėl kitų priežasčių nei nurodytosios a punkte, ir kurios koncentracija ne dujiniame mišinyje yra lygi arba didesnė nei 0,1 % masės; arba

c) cheminę medžiagą, kuriai Bendrijoje yra nustatyta ribinė vertė darbo aplinkoje“;

c) 4 dalis pakeičiama taip:

„4. Saugos duomenų lapo pateikti nebūtina, jei pavojingos cheminės medžiagos ar mišiniai siūlomi ar parduodami plačiajai visuomenei kartu pateikiant pakankamai informacijos, leidžiančios naudotojams imtis būtinų priemonių žmonių sveikatai ir aplinkai apsaugoti bei saugai užtikrinti, nebent tokio saugos duomenų lapo prašo tolesnis naudotojas ar platintojas.“;

3) 56 straipsnio 6 dalies b punktas pakeičiamas taip:

„b) visų kitų cheminių medžiagų koncentracija juose yra mažesnė už Reglamento (EB) Nr. 1272/2008 11 straipsnio 3 dalyje nurodytas vertes, pagal kurias mišinys klasifikuojamas kaip pavojingas.“;

4) 65 straipsnio žodžiai „ir Direktyvos 1999/45/EB“ išbraukiami;

5) II priedas iš dalies keičiamas taip:

a) 1.1 punktas pakeičiamas taip:

„1.1 Cheminės medžiagos ar mišinio identifikavimas

Cheminę medžiagą identifikuojantis pavadinimas sutampa su nurodytuoju etiketėje pagal Reglamento (EB) Nr. 1272/2008 18 straipsnio 2 dalį.

Mišinį identifikuojantis pavadinimas sutampa su nurodytuoju etiketėje pagal Reglamento (EB) Nr. 1272/2008 18 straipsnio 3 dalies a punktą.“;

▼B

b) 3.3 punkto a papunkčio pirma išnaša išbraukiama;

c) 3.6 punktas pakeičiamas taip:

„3.6 Jeigu, laikydamasi Reglamento (EB) Nr. 1272/2008 26 straipsnio, Agentūra sutiko, kad etiketėje ir saugos duomenų lape cheminės medžiagos cheminis pavadinimas būtų neatskleistas, 3 skiltyje aprašomos jos cheminės savybės, kad būtų užtikrintas saugus tvarkymas.

Saugos duomenų lape vartojamas pavadinimas (įskaitant 1.1, 3.2, 3.3 ir 3.5 punktų tikslais) turi būti toks pat, kaip ir etiketėje vartojamas pavadinimas, dėl kurio sutarta pagal Reglamento (EB) Nr. 1272/2008 24 straipsnyje nurodytą procedūrą.“

6) VI priedo 4.3 skirsnis pakeičiamas taip:

„4.3 Konkrečios ribinės koncentracijos, jei tinka, taikant Reglamento (EB) Nr. 1272/2008 10 straipsnį.“

7) XVII priedas iš dalies keičiamas taip:

a) lentelės skilties „Medžiagos, medžiagų grupės arba mišinio pavadinimas“ 3 įraše žodžiai „ir Direktyvoje 1999/45/EB“ išbraukiami.

b) skilties „Apribojimo sąlygos“ 28 įrašas iš dalies keičiamas taip:

i) 1 punkto antra įtrauka pakeičiama taip:

„— Reglamento (EB) Nr. 1272/2008 I priedo 3 dalyje nurodyta atitinkama bendroji ribinė koncentracija“;

ii) 2 punkto d papunktis pakeičiamas taip:

„d) tapybai naudojamiems dažams, kuriems taikomas Reglamentas (EB) Nr. 1272/2008.“.

60 straipsnis

Panaikinimas

Nuo 2015 m. birželio 1 d. Direktyva 67/548/EEB ir Direktyva 1999/45/EB panaikinamos.

61 straipsnis

Pereinamojo laikotarpio nuostatos

1. Iki 2010 m. gruodžio 1 d. cheminės medžiagos klasifikuojamos, ženklinamos ir pakuojamos pagal Direktyvą 67/548/EEB.

Iki 2015 m. birželio 1 d. mišiniai klasifikuojami, ženklinami ir pakuojami pagal Direktyvą 1999/45/EB.

2. Nukrypstant nuo šio reglamento 62 straipsnio antros pastraipos ir papildomai prie šio straipsnio 1 dalies reikalavimų cheminės medžiagos ir mišiniai atitinkamai iki 2010 m. gruodžio 1 d. ir 2015 m. birželio 1 d. gali būti klasifikuojami, ženklinami ir pakuojami pagal šį reglamentą. Tuo atveju Direktyvų 67/548/EEB ir 1999/45/EB ženklinimo ir pakavimo nuostatos netaikomos.

▼B

3. Nuo 2010 m. gruodžio 1 d. iki 2015 m. birželio 1 d. cheminės medžiagos klasifikuojamos pagal Direktyvą 67/548/EEB ir šį reglamentą. Jos ženklinamos ir pakuojamos pagal šį reglamentą.

4. Nukrypstant nuo šio reglamento 62 straipsnio antros pastraipos, cheminių medžiagų, kurios suklasifikuotos, paženklintos ir supakuotos pagal Direktyvą 67/548/EEB ir jau patiektos rinkai iki 2010 m. gruodžio 1 d., nebūtina iš naujo paženklinti ir supakuoti pagal šį reglamentą iki 2012 m. gruodžio 1 d.

Nukrypstant nuo šio reglamento 62 straipsnio antros pastraipos, mišinių, kurie suklasifikuoti, paženklinti ir supakuoti pagal Direktyvą 1999/45/EEB ir jau patiekti rinkai iki 2015 m. birželio 1 d., nebūtina iš naujo paženklinti ir supakuoti pagal šį reglamentą iki 2017 m. birželio 1 d.

5. Jeigu atitinkamai iki 2010 m. gruodžio 1 d. arba 2015 m. birželio 1 d. cheminė medžiaga ar mišinys buvo suklasifikuoti pagal Direktyvą 67/548/EEB ar Direktyvą 1999/45/EB, gamintojai, importuotojai ir tolesni naudotojai gali keisti cheminės medžiagos ar mišinio klasifikaciją pagal šio reglamento VII priede pateiktą konversijos lentelę.

6. Iki 2011 m. gruodžio 1 d. valstybės narės gali toliau taikyti galiojančius griežtesnius šio reglamento VI priedo 3 dalyje nurodytų cheminių medžiagų klasifikavimo ir ženklinimo reikalavimus, jeigu iki 2009 m. sausio 20 d. apie šias klasifikacijas ir ženklinimo elementus buvo pranešta Komisijai pagal Direktyvos 67/548/EEB nustatytą apsaugos nuostatą, o ne vėliau kaip 2009 m. birželio 1 d. pagal šio reglamento 37 straipsnio 1 dalį valstybė narė pateikia Agentūrai pasiūlymą dėl suderinto klasifikavimo ir ženklinimo, kuriame nurodomi šios klasifikacijos ir ženklinimo elementai.

Tai daroma su sąlyga, jeigu Komisija nėra priėmusi sprendimo dėl siūlomos klasifikacijos ir ženklinimo pagal Direktyvoje 67/548/EEB nustatytą apsaugos nuostatą iki 2009 m. sausio 20 d.

Jei pagal pirmą pastraipą pateiktas siūlomas suderintas klasifikavimas ir ženklinimas neįtrauktas į VI priedo 3 dalį pagal 37 straipsnio 5 dalį arba į jį įtrauktas iš dalies pakeistas suderintas klasifikavimas ir ženklinimas, šios dalies pirmoje pastraipoje nustatyta išimtis negalioja.

62 straipsnis

Įsigaliojimas

Šis reglamentas įsigalioja dvidešimtą dieną nuo jo paskelbimo *Europos Sąjungos oficialiajame leidinyje*.

II, III ir IV antraštinės dalys cheminių medžiagų atžvilgiu taikomos nuo 2010 m. gruodžio 1 d., o mišinių atžvilgiu – nuo 2015 m. birželio 1 d.

Šis reglamentas yra privalomas visas ir tiesiogiai taikomas visose valstybėse narėse.

▼B

I PRIEDAS

PAVOJINGŲ CHEMINIŲ MEDŽIAGŲ IR MIŠINIŲ KLASIFIKAVIMO IR ŽENKLINIMO REIKALAVIMAI

Šiame priede nustatyti klasifikavimo į pavojaus klases kriterijai ir klasių skirstymas, be to, nustatomos papildomos kriterijų laikymosi nuostatos.

1. 1 DALIS. KLASIFIKAVIMO IR ŽENKLINIMO BENDRIEJI PRINCIPAI

1.0. **Apibrėžtys**

Dujos – tai cheminė medžiaga:

i) kurios garų slėgis esant 50 °C temperatūrai yra didesnis kaip 300 kPa (absoliutus); arba

ii) kuri esant 20 °C temperatūrai ir normaliajam 101,3 kPa slėgiui visiškai virsta dujomis;

Skystis – tai cheminė medžiaga arba mišinys:

i) kurio garų slėgis esant 50 °C temperatūrai yra ne didesnis kaip 300 kPa (3 barai);

ii) kuris esant 20 °C temperatūrai bei normaliajam 101,3 kPa slėgiui nėra visiškai dujinio būvio; ir

iii) kurio lydymosi temperatūra arba pradinė lydymosi temperatūra esant normaliam 101,3 kPa slėgiui yra 20 °C arba mažesnė;

Kietoji medžiaga – tai cheminė medžiaga arba mišinys, kuris neatitinka dujų arba skysčio apibrėžties.

1.1. **Cheminių medžiagų ir mišinių klasifikavimas**

1.1.0. ***Šio reglamento reikalavimams vykdyti skirtas bendradarbiavimas***

Tiekimo grandinėje tiekėjai bendradarbiauja siekdami vykdyti šiame reglamente nustatytus klasifikavimo, ženklinimo ir pakavimo reikalavimus.

Pramonės sektoriuje tiekėjai gali bendradarbiauti įgyvendindami 61 straipsnyje numatytas pereinamojo laikotarpio nuostatas dėl į rinką tiekiamų cheminių medžiagų ir mišinių.

Pramonės sektoriuje tiekėjai gali bendradarbiauti sukurdami tinklą arba kitomis priemonėmis, kad keistųsi duomenimis ir patirtimi klasifikuodami chemines medžiagas ir mišinius pagal šio reglamento II antraštinę dalį. Tokiomis sąlygomis pramonės sektoriuje tiekėjai dokumentais visiškai pagrindžia priimtus sprendimus dėl klasifikacijos, bei kompetentingoms institucijoms ir atitinkamų vykdymo institucijų prašymu pateikia dokumentus kartu su duomenimis ir informacija, kuria grindžiama klasifikacija. Tačiau jei pramonės sektoriuje tiekėjai bendradarbiauja tokiu būdu, kiekvienas tiekėjas yra visiškai atsakingas už į rinką tiekiamų cheminių medžiagų ir mišinių klasifikavimą, ženklinimą ir pakavimą bei už atitikimą visiems kitiems šiame reglamente nustatytiems reikalavimams.

Tinklu taip pat gali būti naudojamasi keistis informacija ir geriausios praktikos pavyzdžiais siekiant supaprastinti prievolių pranešti vykdymą.

1.1.1. ***Ekspertų nuomonės ir įrodomosios duomenų galios nustatymo vaidmuo ir taikymas***

1.1.1.1. Jeigu kriterijai negali būti tiesiogiai taikomi turimai nustatytai informacijai arba jeigu turima tik 6 straipsnio 5 dalyje nurodyta informacija, atitinkamai pagal 9 straipsnio 3 dalį arba 9 straipsnio 4 dalį taikomas įrodomosios duomenų galios nustatymas pasitelkiant ekspertų nuomonę.

▼B

1.1.1.2. Taikant mišinių klasifikavimo metodą galima pasitelkti ekspertų nuomonę daugelyje sričių siekiant užtikrinti, jog turima informacija galėtų būti panaudota kuo didesniam mišinių skaičiui, kad būtų apsaugota žmonių sveikata ir aplinka. Ekspertų nuomonės taip pat gali prireikti aiškinant duomenis apie cheminių medžiagų pavojingumo klasifikaciją, ypač jei reikalingas įrodomosios duomenų galios nustatymas.

1.1.1.3. Taikant įrodomosios duomenų galios nustatymą, atsižvelgiama į visą informaciją, turinčią įtakos pavojaus nustatymui, pvz., tinkamų *in vitro* bandymų rezultatai, atitinkami duomenys apie gyvūnus, informacija, gauta taikant kategorijų metodą (grupavimas, analogija), (Q)SAR rezultatai ir praktinė žmonių patirtis, pvz., duomenys apie poveikį darbo aplinkoje ir duomenys iš nelaimingų atsitikimų duomenų bazių, epidemiologiniai ir klinikiniai tyrimai, dokumentais pagrįstos atskirų atvejų ataskaitos ir stebėjimai. Bus tinkamai įvertinta duomenų kokybė ir nuoseklumas patikimumo atžvilgiu. Tinkama yra su klasifikuojama chemine medžiaga ar mišiniu susijusi medžiagos arba mišinių informacija, taip pat poveikio vietos ir poveikio mechanizmo ar būdo tyrimo rezultatai. Į vieną įrodomosios duomenų galios nustatymo visumą įtraukiami tiek teigiami, tiek neigiami rezultatai.

1.1.1.4. Klasifikuojant pavojus sveikatai (3 dalis) klasifikavimą paprastai turėtų pagrįsti atitinkamais tyrimais su gyvūnais nustatytas arba žmonių patirtimi patvirtintas pavojingas poveikis, kuris atitinka klasifikavimo kriterijus. Jei turima įrodymų apie žmones ir gyvūnus ir išvados prieštaringos, klasifikavimo klausimui išspręsti įvertinama abiejų šaltinių įrodymų kokybė ir patikimumas. Paprastai pirmenybė prieš kitus duomenis teikiama pakankamiems, patikimiems ir reprezentatyviems duomenims apie žmones (įskaitant epidemiologinius tyrimus, moksliškai pagrįstus atvejo tyrimus, kaip nurodyta šiame priede, arba statistiškai pagrįstą patirtį). Vis dėlto tinkamai parengti ir atlikti epidemiologiniai tyrimai gali būti atlikti su nepakankamu skaičiumi tiriamųjų, kad būtų nustatytas palyginti retas, tačiau vis tiek svarbus poveikis ir įvertinti potencialiai painūs veiksniai. Todėl tai, kad nėra patvirtinančiosios su žmonėmis atliktų tyrimų patirties, nebūtinai paneigia tinkamai atliktų tyrimų su gyvūnais rezultatus, tačiau būtina patikrinti tiek duomenų apie žmones, tiek duomenų apie gyvūnus patikimumą, kokybę ir statistinį reikšmingumą.

1.1.1.5. Klasifikuojant pavojus sveikatai (3 dalis) poveikio būdo, mechanistinė informacija ir metabolizmo tyrimai tinka poveikio žmonėms svarbai nustatyti. Jei tokia informacija, kurios patikimumu ir kokybe neabejojama, sukelia abejonių dėl svarbos žmonėms, gali būti reikalaujama žemesnės klasifikacijos. Jei yra mokslinių įrodymų, kad poveikio mechanizmas ar būdas nesusijęs su žmonėmis, cheminė medžiaga ar mišinys neturėtų būti klasifikuojami.

1.1.2. ***Konkrečios ribinės koncentracijos vertės, m faktoriai ir bendrosios ribinės vertės***

1.1.2.1. Konkrečios ribinės koncentracijos vertės arba m faktoriai taikomi laikantis 10 straipsnio nuostatų.

1.1.2.2. *Ribinės vertės*

1.1.2.2.1. Ribinės vertės rodo, kada reikia atsižvelgti į cheminės medžiagos buvimą siekiant klasifikuoti cheminę medžiagą ar mišinį, kuriame yra tos pavojingos medžiagos, nustatytos kaip priemaiša, priedas ar atskira sudedamoji dalis (žr. 11 straipsnį).

▼B

1.1.2.2.2. 11 straipsnyje paminėtos ribinės vertės yra šios:

a) Šio priedo 3, 4 ir 5 dalyse nurodyto pavojaus sveikatai ir aplinkai atveju:

i) cheminėms medžiagoms, kurių konkreti ribinė koncentracija atitinkamai pavojingumo klasei ar diferenciacijai nustatyta VI priedo 3 dalyje arba 42 straipsnyje nurodytame klasifikavimo ir ženklinimo inventoriuje, ir jeigu pavojingumo klasė ar diferenciacija nurodytos 1.1 lentelėje – mažesnioji konkreti ribinė koncentracija ir 1.1 lentelėje nurodyta atitinkama bendroji ribinė vertė; arba

ii) cheminėms medžiagoms, kurių konkreti ribinė koncentracija atitinkamai pavojingumo klasei ar diferenciacijai nustatyta VI priedo 3 dalyje arba 42 straipsnyje nurodytame klasifikavimo ir ženklinimo inventoriuje, ir jeigu pavojingumo klasė ar diferenciacija nenurodytos 1.1 lentelėje – konkreti ribinė koncentracija, nustatyta VI priedo 3 dalyje arba klasifikavimo ir ženklinimo inventoriuje; arba

iii) cheminėms medžiagoms, kurių konkreti ribinė koncentracija atitinkamai pavojingumo klasei ar diferenciacijai nenustatyta VI priedo 3 dalyje arba 42 straipsnyje nurodytame klasifikavimo ir ženklinimo inventoriuje, ir jeigu pavojingumo klasė ar diferenciacija nurodytos 1.1 lentelėje – atitinkama toje lentelėje nurodyta bendroji ribinė vertė; arba

iv) cheminėms medžiagoms, kurių konkreti ribinė koncentracija atitinkamai pavojingumo klasei ar diferenciacijai nenustatyta VI priedo 3 dalyje arba 42 straipsnyje nurodytame klasifikavimo ir ženklinimo inventoriuje, ir jeigu pavojingumo klasė ar diferenciacija nenurodytos 1.1 lentelėje – bendroji ribinė koncentracija, skirta šio priedo 3, 4 ir 5 dalių skirsniuose nurodytam klasifikavimui.

b) Šio priedo 4.1 skirsnyje nurodyto pavojaus vandens aplinkai atveju:

i) cheminėms medžiagoms, kurių m faktorius atitinkamai pavojingumo kategorijai nustatytas VI priedo 3 dalyje arba 42 straipsnyje nurodytame klasifikavimo ir ženklinimo inventoriuje – 1.1 lentelėje nurodyta bendroji ribinė vertė, pakoreguota taikant šio priedo 4.1 skirsnyje nustatytą skaičiavimo būdą, arba

ii) cheminėms medžiagoms, kurių m faktorius atitinkamai pavojaus kategorijai nenustatytas VI priedo 3 dalyje arba 42 straipsnyje nurodytame klasifikavimo ir ženklinimo inventoriuje – 1.1 lentelėje nurodyta atitinkama bendroji ribinė vertė.

1.1 lentelė

Bendrosios ribinės vertės

Pavojaus klasė	Bendrosios ribinės vertės, į kurias reikia atsižvelgti
Ūmus toksiškumas:	
— 1–3 kategorijos	0,1 %
— 4 kategorija	1 %
Odos ėsdinimas (dirginimas)	1 % ([1])
Smarkus akių pažeidimas (akių dirginimas)	1 % ([2])

▼B

Pavojaus klasė	Bendrosios ribinės vertės, į kurias reikia atsižvelgti
Pavojinga vandens aplinkai	
— 1 ūmaus poveikio kategorijai	0,1 % ([3])
— 1 lėtinio poveikio kategorijai	0,1 % ([3])
— 2–4 lėtinio poveikio kategorijos	1 %

([1]) Arba, kai tinka, < 1 %, žr. 3.2.3.3.1.
([2]) Arba, kai tinka, < 1 %, žr. 3.3.3.3.1.
([3]) Arba, kai tinka, < 0,1 %, žr. 4.1.3.1.

▼M2

Pastaba

Bendrųjų ribinių verčių pateikiamos masės procentinės dalys, išskyrus tų pavojingumo klasių dujinius mišinius, kurių bendrosios ribinės vertės geriausiai apibrėžiamos tūrine procentine dalimi.

▼B

1.1.3. ***Mišinių, kurių viso mišinio bandymų duomenų neturima, klasifikavimo jungiamieji principai***

Jei pats mišinys nebuvo ištirtas jo pavojingoms savybėms nustatyti, tačiau yra pakankamai duomenų apie panašius ištirtus mišinius ir atskiras pavojingas sudedamąsias chemines medžiagas, siekiant tinkamai apibūdinti mišinio keliamus pavojus, šie duomenys turi būti naudojami taikant 9 straipsnio 4 dalyje nurodytas jungiamąsias taisykles šio priedo 3 ir 4 dalyse minimoms atskiroms pavojingumo klasėms, laikantis visų kiekvienos pavojingumo klasės mišiniams taikomų konkrečių nuostatų.

1.1.3.1. *Praskiedimas*

►M2 Jei išbandytas mišinys ◄ praskiedžiamas chemine medžiaga (skiedikliu), kuri pagal klasifikaciją priskiriama tokiai pačiai arba žemesnei pavojaus kategorijai nei mažiausiai pavojinga sudedamoji mišinio medžiaga ir kuri neturi įtakos kitų sudedamųjų medžiagų pavojaus klasifikacijai, taikomos šios nuostatos:

— naujasis mišinys klasifikuojamas taip pat kaip pradinis mišinys;

— kai turima duomenų apie visas ar tik kai kurias mišinio sudedamąsias dalis, galima taikyti kiekviename 3 ir 4 dalių skirsnyje paaiškintą mišinių klasifikavimo metodą;

— ūmaus toksiškumo atveju – mišinių klasifikavimo metodas grindžiamas mišinio sudedamosiomis dalimis (adityvumo formule).

▼M2

1.1.3.2. *Skirstymas partijomis*

Išbandyto mišinio produkcijos partijos pavojingumo kategorija gali būti laikoma iš esmės atitinkančia kitos to paties neišbandyto komercinio produkto produkcijos partijos, pagamintos to paties tiekėjo ar jam kontroliuojant, kategoriją, nebent būtų priežasčių manyti, kad yra reikšmingų pokyčių, dėl kurių partijos pavojaus klasifikacija pasikeistų. Jei taip yra, būtina atlikti naują vertinimą.

▼M2

1.1.3.3. *Labai pavojingų mišinių koncentracija*

Klasifikuojant 3.1, 3.2, 3.3, 3.8, 3.9, 3.10 ir 4.1 skirsniuose aprašytus mišinius, jei išbandytas mišinys priskiriamas aukščiausiai pavojingumo kategorijai ar subkategorijai, o tai kategorijai ar subkategorijai priklausančių išbandyto mišinio sudedamųjų dalių koncentracija padidinama, naujasis neišbandytas mišinys priskiriamas tai kategorijai ar subkategorijai be papildomų bandymų.

1.1.3.4. *Interpoliavimas vienoje toksiškumo kategorijoje*

Klasifikuojant 3.1, 3.2, 3.3, 3.8, 3.9, 3.10 ir 4.1 skirsniuose aprašytus mišinius, kai trys mišiniai (A, B ir C) yra sudaryti iš tokių pačių sudedamųjų dalių ir A bei B mišiniai buvo išbandyti ir priskirti tai pačiai pavojingumo kategorijai, o neišbandyto C mišinio pavojingos sudedamosios dalys yra tos pačios kaip A ir B mišinio ir tų pavojingų sudedamųjų dalių koncentracija yra tarpinė tarp koncentracijos A ir B mišinių, tuomet C mišinys laikomas esant tos pačios pavojingumo kategorijos kaip A ir B mišiniai.

▼B

1.1.3.5. *Iš esmės panašūs mišiniai*

Jei galioja sąlyga:

a) du mišiniai, kiekvienas jų turintis dvi sudedamąsias medžiagas:

   i) A + B

   ii) C + B;

b) sudedamosios medžiagos B koncentracija iš esmės vienoda abiejuose mišiniuose;

c) sudedamosios medžiagos A koncentracija i) mišinyje lygi sudedamosios medžiagos C koncentracijai ii) mišinyje;

d) A ir C sudedamųjų medžiagų pavojaus duomenys turimi ir iš esmės lygiaverčiai, t. y. tos medžiagos priklauso tai pačiai pavojaus kategorijai ir nekeičia B medžiagos pavojaus klasifikacijos.

▼M2

Jei pagal bandymų duomenis i arba ii mišinys jau priskirtas tam tikrai kategorijai, kitas mišinys turi būti priskirtas tai pačiai pavojingumo kategorijai.

▼B

1.1.3.6. *Klasifikacijos persvarstymas pasikeitus mišinio sudėčiai*

Taikant 15 straipsnio 2 dalies a punktą nustatomi toliau nurodyti pradinės koncentracijos pokyčiai:

1.2 lentelė

Siejimo principas pakitus mišinio sudėčiai

Pradinis sudedamosios dalies koncentracijos intervalas	Leidžiamas pradinės sudedamosios dalies koncentracijos pokytis
≤ 2,5 %	± 30 %
2,5 < C ≤ 10 %	± 20 %
10 < C ≤ 25 %	± 10 %
25 < C ≤ 100 %	± 5 %

▼B

1.1.3.7. *Aerozoliai*

Klasifikuojant 3.1, 3.2, 3.3, 3.4, 3.8 ir 3.9 skirsniuose aprašytus mišinius, aerozolio pavidalo mišinys turi būti priskirtas tai pačiai pavojaus kategorijai kaip ir ne aerozolio pavidalo mišinys, jei pridėta išmetamoji medžiaga dėl purškimo neturi įtakos pavojingoms mišinio savybėms ir jeigu yra mokslinių įrodymų, kad aerozolio pavidalu mišinys nėra labiau pavojingas nei ne aerozolio pavidalu.

▼M2

1.2. **Ženklinimas**

1.2.1. ***Bendrosios etikečių naudojimo taisyklės pagal 31 straipsnį***

1.2.1.1. Pavojaus piktogramos turi būti pasukto kvadrato formos.

1.2.1.2. Kaip numatyta V priede, pavojaus piktogramose pateikiamas juodas simbolis baltame fone su raudonu apvadu, kuris turi būti pakankamai platus, kad būtų aiškiai matomas.

1.2.1.3. Kiekviena pavojaus piktograma turi būti bent vienos penkioliktosios etiketės, skirtos 17 straipsnyje reikalaujamai informacijai nurodyti, ploto dydžio. Kiekvienos pavojaus piktogramos plotas turi būti ne mažesnis kaip 1 cm^2.

1.2.1.4. Nustatomi tokie etiketės ir kiekvienos piktogramos matmenys:

1.3 lentelė

Mažiausi etikečių ir piktogramų matmenys

Pakuotės talpa	Etiketės matmenys (milimetrais), reikalingi informacijai, nurodytai 17 straipsnyje	Kiekvienos piktogramos matmenys (milimetrais)
Ne daugiau kaip 3 litrai	Jei įmanoma, ne mažesni kaip 52 × 74	Ne mažesni kaip 10 × 10 Jei įmanoma, ne mažesni kaip 16 × 16
Didesnė kaip 3 litrai, bet ne didesnė kaip 50 litrų:	Ne mažesni kaip 74 × 105	Ne mažesni kaip 23 × 23
Didesnė kaip 50 litrų, bet ne didesnė kaip 500 litrų:	Ne mažesni kaip 105 × 148	Ne mažesni kaip 32 × 32
Didesnė kaip 500 litrų:	Ne mažesni kaip 148 × 210	Ne mažesni kaip 46 × 46

▼B

1.3. **Specialiųjų atvejų leidžiančios nukrypti nuo ženklinimo reikalavimų nuostatos**

Pagal 23 straipsnio nuostatas taikomos šios leidžiančios nukrypti nuostatos:

1.3.1. ***Gabenamieji dujų balionai***

Gabenamųjų dujų balionų atveju dujų balionams, kurių vandens talpa yra ne didesnė kaip 150 litrų, galima taikyti vieną iš šių alternatyvų:

a) etiketės formatas ir matmenys turi atitikti dabartinio standarto ISO 7225 „Dujų balionai. Įspėjamasis žymėjimas“ leidimo nuostatas. Šiuo atveju etiketėje gali būti užrašytas cheminės medžiagos ar mišinio bendrinis pavadinimas ar pramoninis (komercinis) pavadinimas, jei pavojingos mišinio medžiagos aiškiai ir nepanaikinamai nurodytos ant dujų baliono korpuso.

▼B

b) 17 straipsnyje numatyta informacija pateikiama ant patvaraus informacinio disko ar etiketės, pritvirtintų ant baliono.

1.3.2. ***Propanui, butanui ar suskystintoms naftos dujoms (SND) skirtos dujų talpyklos***

1.3.2.1. Jei propanas, butanas ar suskystintos naftos dujos ar mišinys, kurio sudėtyje yra šių medžiagų, klasifikuotų pagal šio priedo kriterijus, yra teikiamas į rinką uždaruose daugkartiniuose cilindruose ar vienkartiniuose balionėliuose, kuriuos reglamentuoja EN 417, kaip kuro dujos, išleidžiamos tik deginti (dabartinis EN 417 Metaliniai vienkartiniai suskystintųjų naftos dujų balionėliai su vožtuvu arba be jo, naudojami nešiojamuosiuose prietaisuose. Konstravimas, tikrinimas, bandymai ir ženklinimas leidimas), šie balionai ar balionėliai ženklinami tik atitinkama piktograma ir pavojaus bei atsargumo frazėmis dėl degumo.

1.3.2.2. Etiketėje nebūtina informacija dėl poveikio žmonių sveikatai ir aplinkai. Tačiau tiekėjas pateikia informaciją apie poveikį žmonių sveikatai ir aplinkai tolesniems naudotojams ar platintojams skirtame saugos duomenų lape.

1.3.2.3. Vartotojams pateikiama pakankamai informacijos, kad jie galėtų imtis visų priemonių sveikatai ir saugai užtikrinti.

1.3.3. ***Aerozoliai ir talpyklos su sandariu purškimo įtaisu, kuriuose laikomos cheminės medžiagos arba mišiniai, klasifikuojami kaip keliantys plaučių pakenkimo pavojų prarijus***

Taikant 3.10.4 skirsnį, cheminės medžiagos ar mišiniai, klasifikuoti pagal 3.10.2 ir 3.10.3 skirsnių kriterijus, neturi būti ženklinami dėl to pavojaus, jei tiekiami rinkai aerozolių talpyklose ar talpyklose su sandariu purškimo įtaisu.

1.3.4. ***Metalai masyviais gabalais, lydiniai, mišiniai, kurių sudėtyje yra polimerų, mišiniai, kurių sudėtyje yra elastomerų***

1.3.4.1. Metalams masyviais gabalais, lydiniams, mišiniams, kurių sudėtyje yra polimerų, mišiniams, kurių sudėtyje yra elastomerų, nebūtina šio priedo nuostatas atitinkanti etiketė, jeigu jie, nors pagal šio priedo kriterijus priskirti pavojingiems, to pavidalo, kuriuo patiekiami rinkai, įkvėpus, nurijus ar jiems patekus ant odos nekelia pavojaus žmonių sveikatai arba vandens aplinkai.

1.3.4.2. Tačiau tiekėjas pateikia informaciją tolesniems naudotojams ar platintojams skirtame saugos duomenų lape (SDL).

1.3.5. ***Sprogmenys, tiekiami rinkai sprogstamajam ar pirotechniniam efektui gauti***

Kaip numatyta 2.1 skirsnyje, sprogmenys, tiekiami rinkai sprogstamajam ar pirotechniniam efektui gauti, ženklinami ir pakuojami tik pagal sprogmenims skirtus reikalavimus.

1.4. **Prašymas naudoti alternatyvų cheminį pavadinimą**

1.4.1. ***Prašymai naudoti alternatyvų cheminį pavadinimą pagal 24 straipsnį gali būti patenkinti tik tuo atveju, jei:***

I) cheminei medžiagai nenustatyta Bendrijos darbo vietos poveikio ribinė vertė; ir

▼B

II) gamintojas, importuotojas ar tolesnis naudotojas gali įrodyti, kad naudojant alternatyvų cheminį pavadinimą patenkinamas poreikis suteikti pakankamai informacijos, kad darbo vietoje būtų imtasi būtinų sveikatos ir saugos priemonių, bei poreikis užtikrinti su mišinio naudojimu susijusios rizikos kontrolę; ir

III) cheminė medžiaga priskiriama tik vienai ar kelioms iš toliau nurodytų pavojingumo kategorijų:

a) bet kuriai iš šio priedo 2 dalyje nurodytų pavojingumo kategorijų;

b) 4 ūmaus toksiškumo kategorijai;

c) 2 odos ėsdinimo/dirginimo kategorijai;

d) 2 smarkaus akių pažeidimo/akių dirginimo kategorijai;

e) 2 ar 3 specifinio toksiškumo konkrečiam organui po vienkartinio poveikio kategorijai;

f) 2 specifinio toksiškumo konkrečiam organui po kartotinio poveikio kategorijai;

g) 3 ar 4 pavojingumo vandens aplinkai – lėtinio pavojaus kategorijai.

1.4.2. ***Cheminio(-ių) pavadinimo(-ų) parinkimas kvapiųjų medžiagų ar kvepalų pramonei skirtiems mišiniams***

Gamtoje susidarančių cheminių medžiagų atveju vietoj eterinio aliejaus ar ekstrakto sudedamųjų dalių cheminių pavadinimų, kaip nurodyta 18 straipsnio 3 dalies b punkte, gali būti naudojamas(-i) cheminis(-iai) pavadinimas(-ai) „... eterinis aliejus“ arba „... ekstraktas“.

1.5. **Ženklinimo ir pakavimo reikalavimų taikymo išimtys**

1.5.1. ***31 straipsnio taikymo išimtys [(29 straipsnio 1 dalis)]***

1.5.1.1. Jei taikoma 29 straipsnio 1 dalis, 17 straipsnyje minėti etiketės elementai gali būti pateikiami vienu iš šių būdų:

a) sulankstomose etiketėse arba

b) pririšamose etiketėse arba

c) ant išorinės pakuotės.

1.5.1.2. Ant vidinės pakuotės esančioje etiketėje nurodomos bent pavojingumo piktogramos, 18 straipsnyje nurodytas produkto identifikatorius ir cheminės medžiagos ar mišinio tiekėjo vardas/pavardė (pavadinimas) ir telefono numeris.

1.5.2. ***17 straipsnio taikymo išimtys [(29 straipsnio 2 dalis)]***

1.5.2.1. *Pakuočių, kurių turinys neviršija 125 ml, ženklinimas*

1.5.2.1.1. Pavojingumo frazės ir atsargumo frazės, susijusios su toliau išvardytomis pavojingumo kategorijomis, gali būti nenurodomos kartu su pagal 17 straipsnį reikalaujamais etiketės elementais, jeigu:

a) pakuotės turinys neviršija 125 ml; ir

b) cheminė medžiaga ar mišinys priskiriami vienai ar kelioms iš toliau nurodytų pavojingumo kategorijų:

1) 1 kategorijos oksiduojančiosioms dujoms;

2) Slėgio veikiamoms dujoms;

3) 2 ar 3 kategorijų degiesiems skysčiams;

4) 1 ar 2 kategorijų degiosioms kietosioms cheminėms medžiagoms;

▼B

5) C–F tipų savaime reaguojančiosioms cheminėms medžiagoms ar mišiniams;

6) 2 kategorijos savaime kaistančiosioms cheminėms medžiagoms ar mišiniams;

7) Cheminėms medžiagoms ir mišiniams, kurie reaguodami su vandeniu išskiria 1, 2 ar 3 kategorijos degiąsias dujas;

8) 2 ar 3 kategorijų oksiduojantiesiems skysčiams;

9) 2 ar 3 kategorijų oksiduojančiosioms kietosioms cheminėms medžiagoms;

10) C–F tipų organiniams peroksidams;

11) 4 ūmaus toksiškumo kategorijai, jei cheminės medžiagos ar mišiniai netiekiami plačiajai visuomenei;

12) 2 odos dirginimo kategorijai;

13) 2 akių dirginimo kategorijai;

14) 2 ir 3 specifinio toksiškumo konkrečiam organui po vienkartinio poveikio kategorijoms, jei cheminė medžiaga ar mišinys netiekiami plačiajai visuomenei;

15) 2 specifinio toksiškumo konkrečiam organui po kartotinio poveikio kategorijai, jei cheminė medžiaga ar mišinys netiekiami plačiajai visuomenei;

16) Pavojinga vandens aplinkai – 1 kategorijos ūmus poveikis;

17) Pavojinga vandens aplinkai – 1 ar 2 kategorijų lėtinis poveikis.

Aerozolių balionėliams taikomos Direktyvoje 75/324/EEB nustatytos aerozolių mažų pakuočių ženklinimo kaip degiųjų išimtys.

1.5.2.1.2. Atsargumo frazės, susijusios su toliau išvardytomis pavojingumo kategorijomis, gali būti nenurodomos kartu su pagal 17 straipsnį reikalaujamais etiketės elementais, jeigu:

a) pakuotės turinys neviršija 125 ml ir

b) cheminė medžiaga ar mišinys priskiriami vienai ar kelioms iš toliau nurodytų pavojingumo kategorijų:

1) 2 kategorijos degiosioms dujoms;

2) Toksinis poveikis reprodukcijai: poveikis laktacijai arba vaikui per motinos pieną;

3) Pavojinga vandens aplinkai – 3 ar 4 kategorijos lėtinis poveikis.

1.5.2.1.3. ►**M2** Piktograma, signalinis žodis, pavojingumo frazė ir atsargumo frazė, susijusios su toliau išvardytomis pavojingumo kategorijomis, gali būti nenurodomos kartu su pagal 17 straipsnį reikalaujamais etiketės elementais, jeigu: ◄

a) pakuotės turinys neviršija 125 ml ir

b) cheminė medžiaga ar mišinys priskiriami vienai ar kelioms iš toliau nurodytų pavojingumo kategorijų:

1) sukeliančiosioms metalų koroziją.

1.5.2.2. *Vienkartinio naudojimo tirpstančios pakuotės ženklinimas*

Pagal 17 straipsnį reikalaujami etiketės elementai nenurodomi vienkartiniam naudojimui skirtoje tirpstančioje pakuotėje, jeigu:

a) kiekvienos tirpstančios pakuotės turinys neviršija 25 ml tūrio;

▼M2

b) tirpstančios pakuotės klasifikacija priskiriama tik vienai ar kelioms pavojingumo kategorijoms, nurodytoms 1.5.2.1.1 skirsnio b punkte, 1.5.2.1.2 skirsnio b punkte ir 1.5.2.1.3 skirsnio b punkte; ir

▼B

c) tirpstanti pakuotė yra antrinėje pakuotėje, kuri visiškai atitinka 17 straipsnio reikalavimus.

1.5.2.3. 1.5.2.2 skirsnis netaikomas cheminėms medžiagoms ar mišiniams, patenkantiems į Direktyvos 91/414/EEB ar Direktyvos 98/8/EB taikymo sritį.

▼B

2. 2 DALIS: FIZINIAI PAVOJAI

2.1. **Sprogmenys**

2.1.1. ***Apibrėžtys***

2.1.1.1. Sprogmenų klasei priskiriama:

a) sprogiosios medžiagos ir mišiniai;

b) sprogieji gaminiai, išskyrus įtaisus, kuriuose sprogiųjų medžiagų ar mišinių yra toks kiekis ar jie tokio pobūdžio, kad jų netyčinis ar atsitiktinis uždegimas ar aktyvinimas nesukeltų jokio poveikio už įtaiso išorės dėl skeveldrų išsvaidymo, ugnies, dūmų, karščio ar didelio triukšmo; taip pat

c) medžiagos, mišiniai ir gaminiai, nepaminėti a) ir b) punktuose, kurie gaminami praktiniam, sprogstamajam ar pirotechniniam efektui gauti.

2.1.1.2. Šiame reglamente taikomos tokios apibrėžtys:

Sprogioji medžiaga ar mišinys – tai kieta ar skysta medžiaga ar medžiagų mišinys, kurie savaime gali chemiškai reaguoti išskirdami tokios temperatūros ir slėgio dujas tokiu greičiu, kad tai gali padaryti žalą aplinkai. Pirotechninės medžiagos priskiriamos, net jei neišskiria dujų.

Pirotechninė medžiaga ar mišinys – tai medžiaga ar medžiagų mišinys, skirti sukelti karščio, šviesos, garso, dujų ar dūmų arba jų derinio efektą dėl nedetonacinių savistabdžių egzoterminių cheminių reakcijų.

Nestabilusis sprogmuo – tai termiškai nestabili ir (arba) per daug jautri jai įprastai tvarkyti, vežti ar naudoti sprogioji medžiaga ar medžiagų mišinys.

Sprogusis gaminys – tai gaminys, kuriame yra viena ar daugiau sprogiųjų medžiagų ar mišinių.

Pirotechninis gaminys – tai gaminys, kuriame yra viena ar daugiau pirotechninių medžiagų ar mišinių.

Tam tikros paskirties sprogmuo – tai medžiaga, mišinys ar gaminys, kuris yra gaminamas norint gauti praktinį, sprogstamąjį ar pirotechninį efektą.

2.1.2. ***Klasifikavimo kriterijai***

2.1.2.1. Šios klasės medžiagos, mišiniai ir gaminiai klasifikuojami kaip nestabilūs sprogmenys remiantis 2.1.2. paveiksle pateikta schema. Bandymų metodai aprašomi JT rekomendacijų dėl pavojingų krovinių vežimo bandymų ir kriterijų vadovo I dalyje.

2.1.2.2. Šios klasės medžiagos, mišiniai ir gaminiai, kurie nėra klasifikuojami kaip nestabilūs sprogmenys, atsižvelgiant į jų keliamą pavojų, priskiriami vienam iš šešių poklasių:

a) 1.1 poklasis medžiagos, mišiniai ir gaminiai, kurie kelia masinio sprogimo pavojų (masinis sprogimas – tai toks, kuris akimirksniu išplinta po visą krovinį;

b) 1.2 poklasis medžiagos, mišiniai ir gaminiai, kurie kelia skeveldrų išsvaidymo pavojų, bet nekelia masinio sprogimo pavojaus;

c) 1.3 poklasis medžiagos, mišiniai ir gaminiai, kurie kelia gaisro pavojų ir nedidelį sprogimo pavojų arba nedidelį skeveldrų išmetimo pavojų arba juos abu, bet ne masinio sprogimo pavojų ir:

i) degdami išspinduliuoja didelį kiekį šilumos arba

▼B

ii) kurie užsidega vienas po kito, sukeldami, sukeldamos nedidelius sprogimo ar skeveldrų išsvaidymo arba abu efektus;

d) 1.4 poklasis medžiagos, mišiniai ir gaminiai, kurie nekelia jokio reikšmingo pavojaus:

— medžiagos, mišiniai ir gaminiai, kurie užsidegę ar sužadinti kelia tik mažą pavojų. Veikimas iš esmės apsiriboja pakuote ir nesitikima, kad tolimesniu atstumu būtų išsviestos kiek stambesnės skeveldros. Išorinė ugnis faktiškai nesukelia beveik visos pakuotės turinio sprogimo akimirksniu;

e) 1.5 poklasis labai nejautrios medžiagos ar mišiniai, kurie kelia masinio sprogimo pavojų:

— medžiagos ar mišiniai, kurie kelia masinio sprogimo pavojų, tačiau yra tokie nejautrūs, jog labai mažai tikėtina, kad įprastomis sąlygomis bus sužadinti ar degdami gali detonuoti;

f) 1.6 poklasis ypač nejautrūs gaminiai, kurie nekelia masinio sprogimo pavojaus:

— gaminiai, kurių sudėtyje yra tik ypač nejautrios detonuojančiosios medžiagos, ar mišiniai, kurių atsitiktinio sužadinimo ar išplitimo tikimybė menka.

2.1.2.3. Sprogmenys, kurie neklasifikuojami kaip nestabilieji sprogmenys, remiantis JT rekomendacijų dėl pavojingų krovinių vežimo bandymų ir kriterijų vadovo I dalyje nustatytų bandymų, nurodytų 2.1.1 lentelėje, 2–8 serijų rezultatais priskiriami vienam iš šešių šio priedo 2.1.2.2 paragrafe nurodytų poklasių:

2.1.1 lentelė

Sprogmenų kriterijai

Kategorija	Kriterijai
1.1–1.6 poklasių nestabilieji sprogmenys arba sprogmenys	Su 1.1–1.6 poklasių sprogmenimis turi būti atliekami šie pagrindiniai bandymai: Sprogumo: pagal JT 2 bandymų seriją (JT rekomendacijų dėl pavojingų krovinių vežimo bandymų ir kriterijų vadovo 12 skirsnis). Tam tikros paskirties sprogmenims JT 2 bandymų serija netaikoma ([1]). Jautrumo: pagal JT 3 bandymų seriją (JT rekomendacijų dėl pavojingų krovinių vežimo bandymų ir kriterijų vadovo 13 skirsnis). Terminis stabilumas: Terminis stabilumas pagal JT 3 c bandymą (JT rekomendacijų dėl pavojingų krovinių vežimo bandymų ir kriterijų vadovo 13.6.1 poskirsnis). Tinkamam poklasiui priskirti būtini papildomi bandymai.

([1]) Tai yra medžiagos, mišiniai ir gaminiai, kurie yra gaminami norint gauti praktinį, sprogstamąjį ar pirotechninį poveikį.

▼B

2.1.2.4. Nesupakuoti ar supakuoti ne į originalią pakuotę sprogmenys turi būti pakartotinai išbandyti.

2.1.3. ***Informacija apie pavojų***

Ženklinant priskyrimo šiai pavojaus klasei kriterijus atitinkančias medžiagas, mišinius ir gaminius turi būti naudojami etikečių elementai, nurodyti 2.1.2 lentelėje.

2.1.2 lentelės pastaba: Nesupakuotų sprogmenų ar į kitą, o ne į originalią ar į ją panašią, pakuotę perpakuotų sprogmenų etiketėse nurodoma:

a) piktograma: sprogstanti bomba;

b) signalinis žodis: „Pavojinga“; ir

c) pavojingumo frazė: „sprogios medžiagos; kelia masinio sprogimo pavojų“

nebent įrodyta, kad pavojus atitinka vieną iš 2.1.2 lentelėje nurodytų pavojaus kategorijų, kai priskiriamas atitinkamas simbolis, signalinis žodis ir (arba) pavojingumo frazė.

▼B

2.1.2 lentelė:

Sprogmenų etikečių elementai

Klasifikavimas	Nestabilusis sprogmuo	1.1 poklasis	1.2 poklasis	1.3 poklasis	1.4 poklasis	1.5 poklasis	1.6 poklasis
GHS piktogramos							
Signalinis žodis	Pavojinga	Pavojinga	Pavojinga	Pavojinga	Atsargiai	Pavojinga	Nėra
Pavojingumo frazė	H200: Nestabilios sprogios medžiagos	H201: Sprogios medžiagos, kelia masinio sprogimo pavojų	H202: Sprogios medžiagos, kelia didelio didelį išsvaidymo pavojų	H203: Sprogios medžiagos, kelia gaisro, sprogimo arba išsvaidymo pavojų	H204: Gaisro arba išsvaidymo pavojus	H205: Per gaisrą gali sukelti masinį sprogimą	Pavojingumo frazės nėra
Atsargumo frazė dėl prevencijos	P201 P202 P281	P210 P230 P240 P250 P280	P210 P230 P240 P250 P280	P210 P230 P240 P250 P280	P210 P240 P250 P280	P210 P230 P240 P250 P280	Atsargumo frazės nėra
Atsargumo frazė dėl reakcijos	P372 P373 P380	P370 + P380 P372 P373	P370 + P380 P372 P373	P370 + P380 P372 P373	P370 + P380 P372 P373	P370 + P380 P372 P373	Atsargumo frazės nėra
Atsargumo frazė dėl laikymo	P401	P401	P401	P401	P401	P401	Atsargumo frazės nėra
Atsargumo frazė dėl pašalinimo	P501	P501	P501	P501	P501	P501	Atsargumo frazės nėra

▼B

2.1.4. ***Papildomos klasifikavimo nuostatos***

2.1.4.1. Medžiagų, mišinių ir gaminių klasifikavimas priskiriant sprogmenų pavojaus klasei ir tolesnis priskyrimas poklasiui yra labai sudėtinga trijų pakopų procedūra. Būtina vadovautis JT rekomendacijų dėl pavojingų krovinių vežimo bandymų ir kriterijų vadovo I dalimi.

Pirma pakopa – nustatyti, ar medžiaga arba mišinys turi sprogstamąjį poveikį (1 bandymų serija). Antra pakopa – pripažinimo procedūra (2-4 bandymų serijos), ir trečia pakopa – priskyrimas pavojingumo klasei (5–7 bandymų serijos). 8 bandymų serija nustatoma, ar medžiagos, galinčios būti „amonio nitrato emulsija, suspensija ar geliu, kurie yra tarpiniai sprogiųjų medžiagų junginiai“, yra pakankamai nejautrios, kad būtų priskirtos oksiduojantiems skysčiams (2.13 skirsnis) arba oksiduojančioms kietoms medžiagoms (2.14 skirsnis).

Sprogiosios medžiagos arba mišiniai, sudrėkinti vandeniu arba alkoholiu arba atskiesti kitomis medžiagomis siekiant susilpninti jų sprogstamąsias savybes, klasifikavimo požiūriu gali būti traktuojami skirtingai ir gali būti taikomos kitos pavojingumo klasės atsižvelgiant į fizines savybes (taip pat žr. II priedo 1.1. skirsnį).

Tam tikri fiziniai pavojai (dėl sprogstamųjų savybių) pakeičiami praskiedus, pvz., desensibilizuotų sprogmenų atveju, įtraukiant medžiagas į mišinį arba gaminį, pakuojant ar taikant kitus veiksnius.

Klasifikavimo procedūra atliekama pagal nurodytus algoritmus (žr. 2.1.1–2.1.4 paveikslus).

▼B

2.1.1 paveikslas

Medžiagos, mišinio ar gaminio priskyrimo sprogmenų klasei procedūros bendroji schema (1 vežimo klasei)

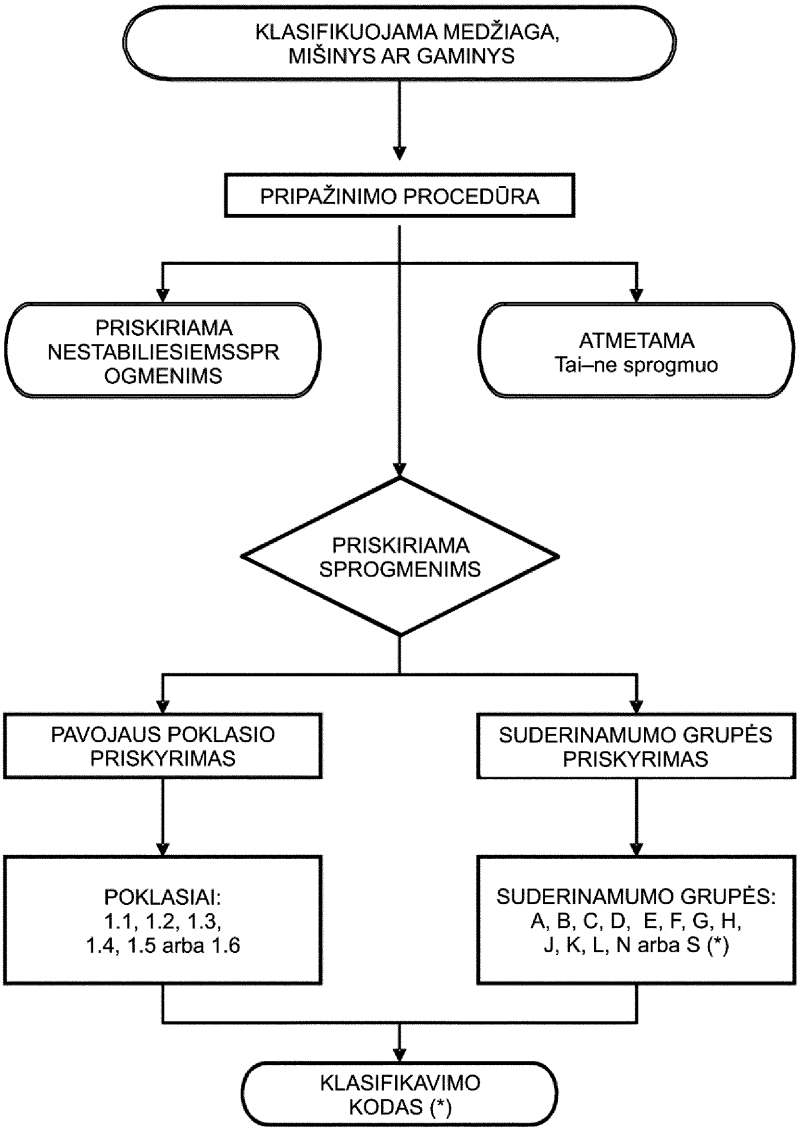

►(1)(*) Žr. JT rekomendacijų dėl pavojingų krovinių vežimo pavyzdinio reglamento 16-to leidimo 2.1.2 poskirsnį.◄

►(1) M2

▼B

2.1.2 paveikslas

Laikino medžiagos, mišinio ar gaminio pripažinimo sprogmenų klasėje procedūra (1 vežimo klasei)

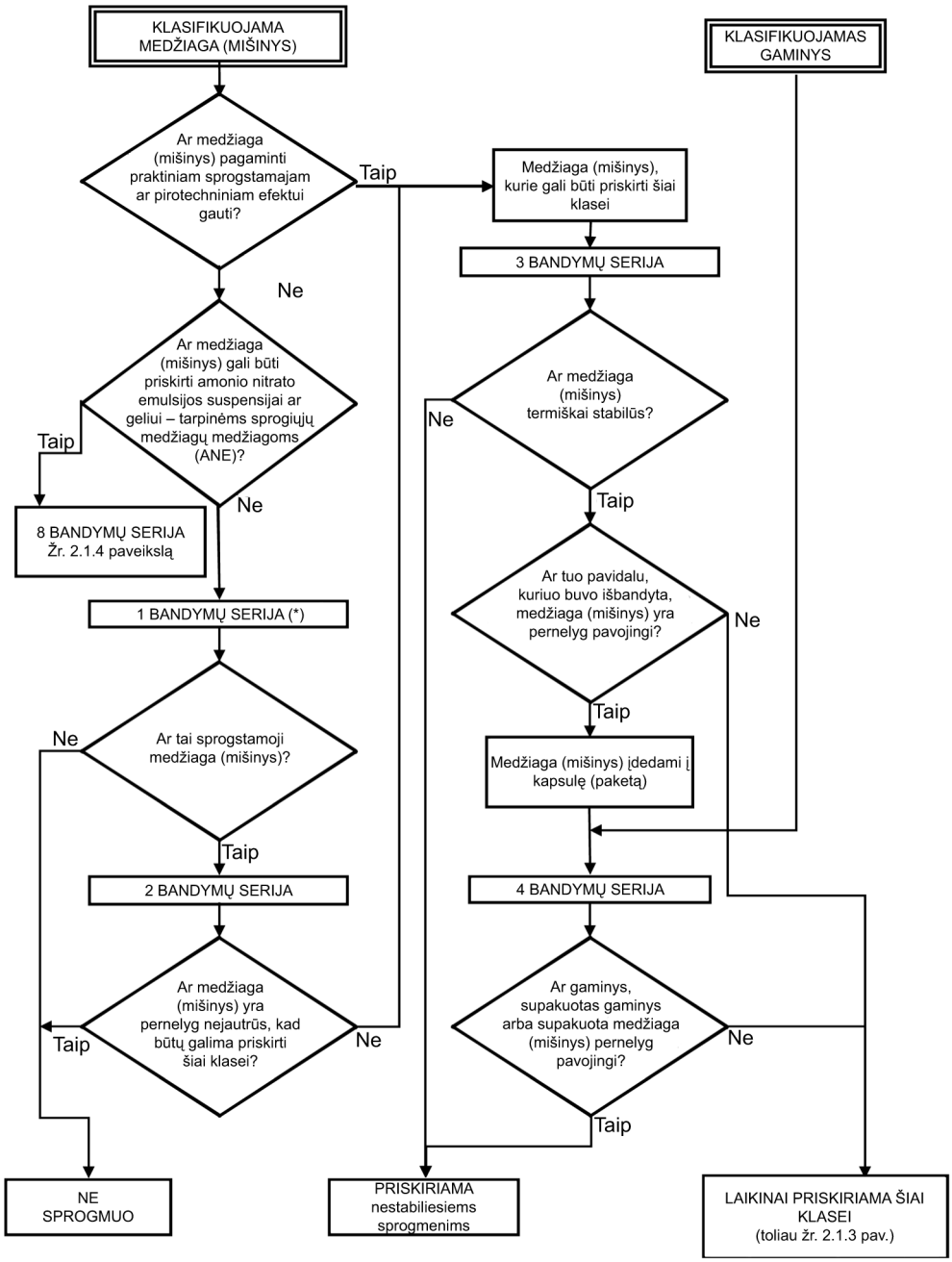

(*) Klasifikavimas pradedamas nuo 2 bandymų serijos.

▼M2

2.1.3 paveikslas

Priskyrimo sprogmenų klasės (1 vežimo klasės) poklasiui procedūra

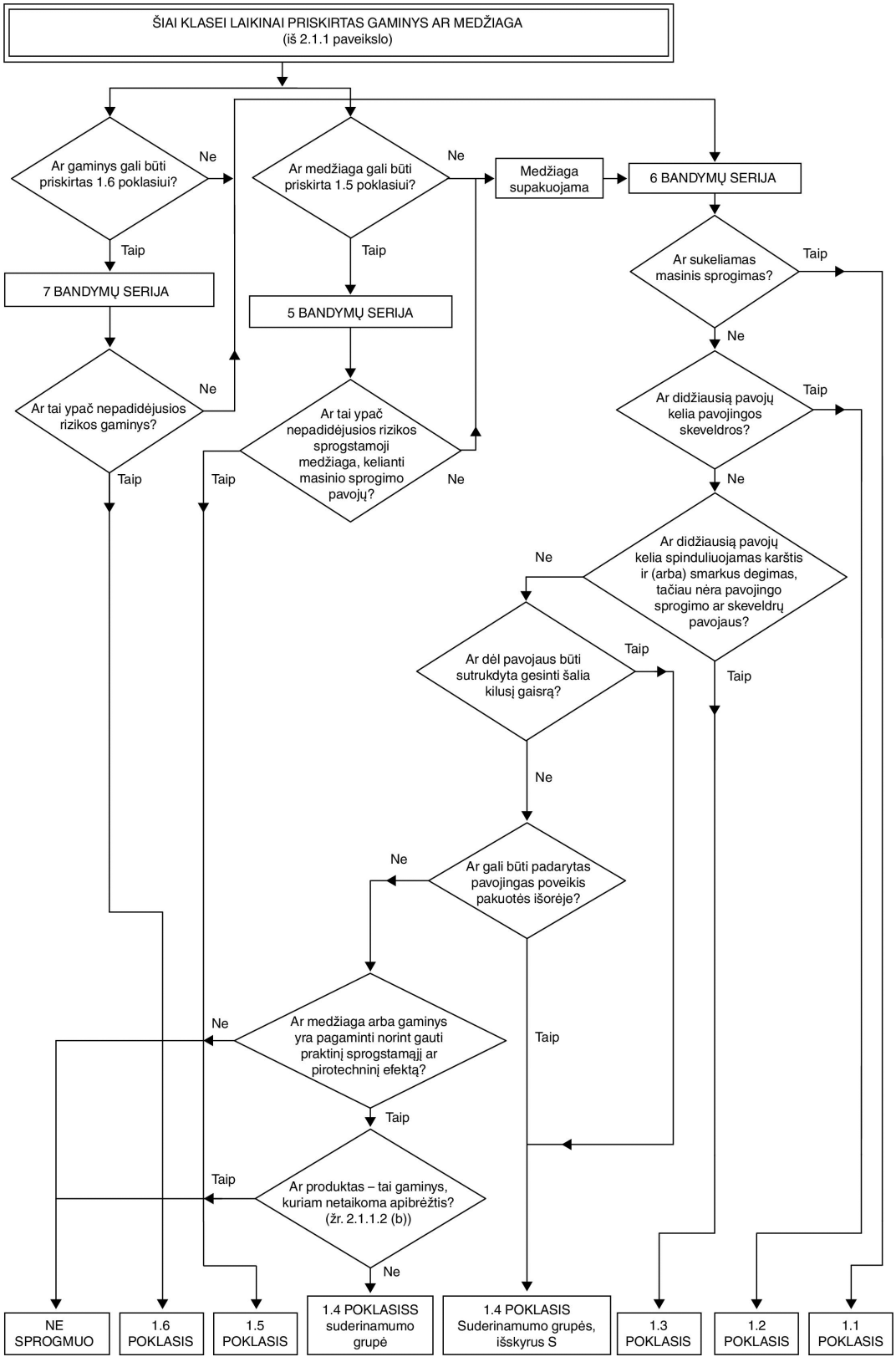

▼**M2**

2.1.4 paveikslas

Amonio nitrato emulsijų (ANE), suspensijų ar gelių klasifikavimo procedūra

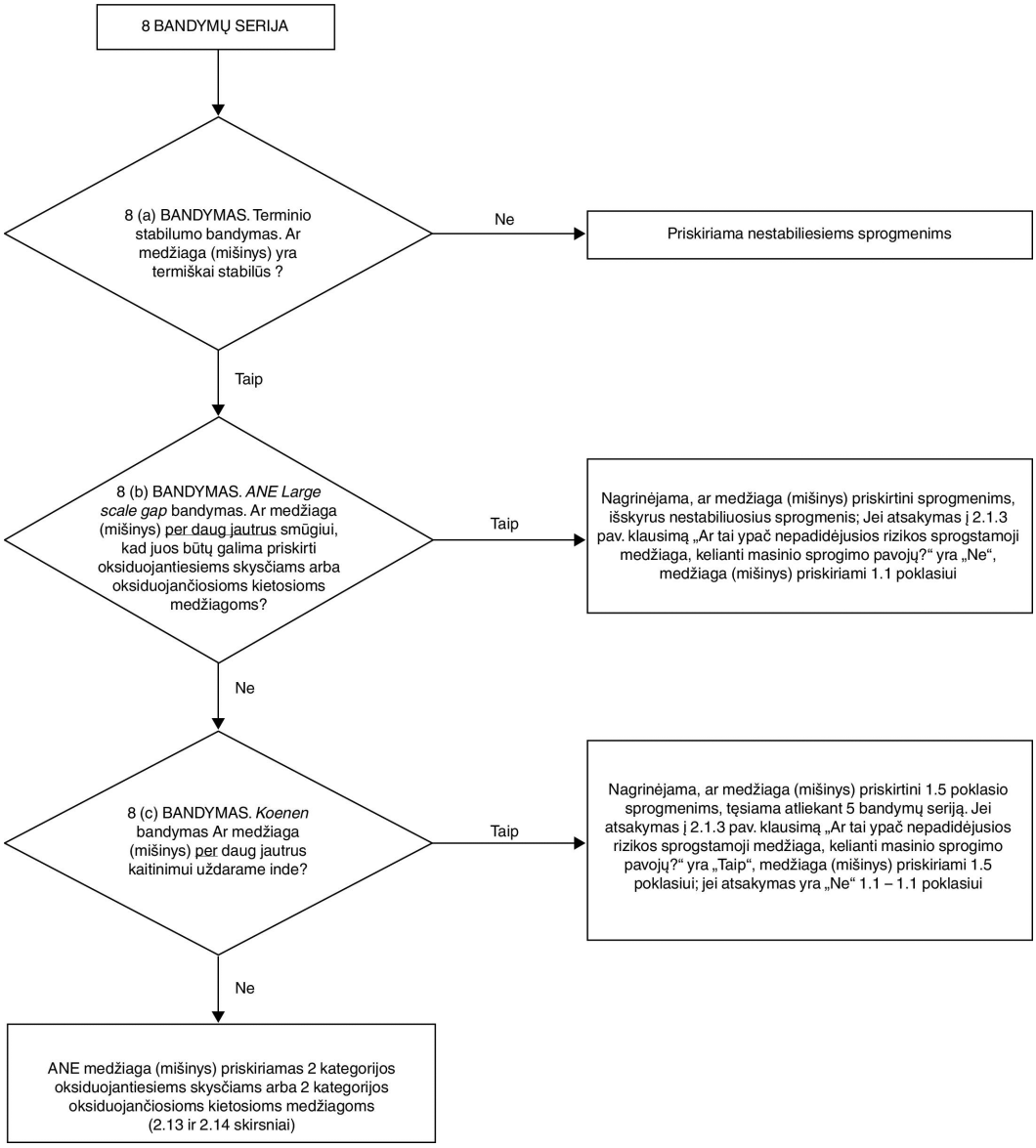

▼B

2.1.4.2. *Atrankos procedūra*

Sprogstamosios savybės yra susijusios su tam tikrų cheminių medžiagų grupių, kurios gali reaguoti labai staigiai didindamos temperatūrą ar slėgį, buvimu molekulėje. Atrankos procedūra skirta nustatyti, ar esama tokių reaktyvių grupių, ir staigaus energijos išskyrimo potencialui nustatyti. Jei per atrankos procedūrą nustatoma, kad medžiaga ar mišinys yra potencialiai sprogusis, turi būti atliekama pripažinimo procedūra (žr. JT rekomendacijų dėl pavojingų krovinių vežimo bandymų ir kriterijų vadovo 10.3 skirsnį).

▼M2

Pastaba

Jei organinių medžiagų egzoterminio skilimo energija yra mažesnė kaip 800 J/g, nebūtinas nei 1 serijos a tipo detonacijos plitimo bandymas, nei 2 serijos a tipo jautrumo detonaciniam smūgiui bandymas. Jei organinių medžiagų ir mišinių skilimo energija yra 800 J/g arba didesnė, nei 1 serijos a tipo, nei 2 serijos a tipo bandymų atlikti nereikia, jei atlikus sprogstamosios galios nustatymo Mk.IIId bandymą (F.1), sprogstamosios galios nustatymo bandymą F.2, arba BAM *Trauzl* bandymą (F.3), sprogimą inicijavus standartiniu detonatoriumi Nr. 8 (žr. Jungtinių Tautų rekomendacijų dėl pavojingų krovinių vežimo (JT RTDG) bandymų ir kriterijų vadovo 1 priedėlį) gautas rezultatas yra „Ne“. Tokiu atveju laikoma, kad 1 a ir 2 a bandymo rezultatai yra „-“.

▼B

2.1.4.3. Medžiaga ar mišinys nepriskiriami sprogmenims, jei:

a) cheminės medžiagos molekulėje nėra cheminių funkcinių grupių, turinčių sprogstamųjų savybių. Grupių, kuriose gali būti nustatytos sprogstamosios savybės, pavyzdžiai pateikti JT rekomendacijų dėl pavojingų krovinių vežimo bandymų ir kriterijų vadovo 6 priedo A6.1 lentelėje; arba

b) molekulėje yra cheminių medžiagų grupių, turinčių sprogstamųjų savybių, kurių sudėtyje yra deguonies, o apskaičiuotasis deguonies balansas yra mažesnis kaip - 200;

deguonies balansas apskaičiuojamas pagal šią cheminę reakciją:

$$C_xH_yO_z + [x + (y/4) - (z/2)]\ O_2 \rightarrow x\ CO_2 + (y/2)\ H_2O$$

ir taikant šią lygtį:

deguonies balansas = -1 600 [2x + (y/2) – z]/molekulinė masė;

c) organinėje medžiagoje arba homogeniniame organinių medžiagų mišinyje yra sprogstamųjų savybių turinčių cheminių grupių, tačiau egzoterminio skilimo energija yra mažesnė nei 500 J/g, o egzoterminis skilimas prasideda žemesnėje nei 500 °C temperatūroje. Egzoterminio skilimo energiją galima nustatyti taikant tinkamą kalorimetrijos metodą; arba

d) jei tai neorganinių oksiduojančiųjų medžiagų ir organinės (-ių) medžiagos (-ių) mišiniai, neorganinės oksiduojančiosios medžiagos koncentracija yra:

— mažesnė kaip 15 % masės, jei oksiduojančioji medžiaga priskirta 1 ar 2 kategorijai;

— mažesnė kaip 30 % masės, jei oksiduojančioji medžiaga priskirta 3 kategorijai.

▼B

2.1.4.4. Jei mišinyje yra kokių nors žinomų sprogmenų, turi būti atliekama pripažinimo procedūra.

2.2. **Degiosios dujos**

2.2.1. ***Apibrėžtis***

Degiosios dujos – tai dujos ar dujų mišinys, 20 °C temperatūroje ir esant standartiniam 101,3 kPa slėgiui sudarantis degų mišinį.

2.2.2. ***Klasifikavimo kriterijai***

2.2.2.1. Degiosios dujos priskiriamos šiai klasei pagal 2.2.1 lentelę:

2.2.1 lentelė

Degiųjų dujų kriterijai

Kategorija	Kriterijai
1	Dujos, kurios 20 °C temperatūroje ir esant standartiniam 101,3 kPa slėgiui: a) užsidega ore, kai jų koncentracija jame yra ne didesnė kaip 13 % tūrio; arba b) kai koncentracija yra ne mažesnė kaip 12 procentinių punktų, sudaro degų mišinį su oru (neatsižvelgiant į apatinę degumo ribą).
2	1 kategorijai nepriskiriamos dujos, kurios 20 °C temperatūroje ir esant standartiniam 101,3 kPa slėgiui sudaro degų mišinį su oru.

▼M2

Pastaba

Aerozoliai nepriskiriami degiosioms dujoms; žr. 2.3 skirsnį.

▼B

2.2.3. ***Informacija apie pavojų***

Ženklinant priskyrimo šiai pavojaus klasei kriterijus atitinkančias medžiagas ir mišinius turi būti naudojami etikečių elementai, nurodyti 2.2.2 lentelėje.

2.2.2 lentelė

Degiųjų dujų etikečių elementai

Klasifikavimas	1 kategorija	2 kategorija
GHS piktograma		nėra
Signalinis žodis	Pavojinga	Atsargiai
Pavojingumo frazė	H220: Ypač degios dujos	H221: Degios dujos
Atsargumo frazė dėl prevencijos	P210	P210
Atsargumo frazė dėl reakcijos	P377 P381	P377 P381
Atsargumo frazė dėl laikymo	P403	P403

▼B

Klasifikavimas	1 kategorija	2 kategorija
Atsargumo frazė dėl pašalinimo		

2.2.4. ***Papildomos klasifikavimo nuostatos***

2.2.4.1. Degumas nustatomas bandymais, o mišinių, jei turima pakankamai duomenų – skaičiuojant pagal ISO priimtus metodus (žr. ISO 10156 „Dujos ir dujų mišiniai. Degumo ir oksidacijos gebos nustatymas baliono vožtuvo išleidžiamajai angai parinkti“ su pataisomis). Jei neturima pakankamai duomenų šiems metodams taikyti, gali būti taikomas EN 1839 (Dujų ir garų sprogumo ribų nustatymas) su pataisomis bandymų metodas.

2.3. **Degieji aerozoliai**

2.3.1. ***Apibrėžtys***

Aerozolis (aerozolių balionėlis) – tai bet kuris metalinis, stiklinis ar plastikinis indas, kuriame laikomos suslėgtos, suskystintos ar veikiant slėgiui ištirpdytos dujos su skysčiu, pasta ar milteliais ar be jų, kuriame yra purškimo įtaisas, pro kurį balionėlio turinys gali būti išpurškiamas kaip kietųjų ar skysčio dalelių suspensija dujos, kaip putos, pasta ar milteliai arba skysčio ar dujų pavidalo.

2.3.2. ***Klasifikavimo kriterijai***

2.3.2.1. Aerozoliai laikomi priskirtinais degiems pagal 2.3.2.2 nuostatas, jei jų sudėtyje yra bet kuri sudedamoji dalis, kuri pagal šios dalies kriterijus klasifikuojama kaip degi, t.y.:

— skysčiai, kurių pliūpsnio temperatūra ≤ 93 °C, kuriuose yra skysčių, pagal 2.6 skirsnį priskiriamų degiesiems;

— degiosios dujos (žr. 2.2);

— degiosios kietosios medžiagos (žr. 2.7).

▼M2

1 pastaba

Degioms sudedamosioms dalims nepriskiriama piroforinės, savaime kaistančiosios ar su vandeniu reaguojančios medžiagos ir mišiniai, kadangi šios medžiagos niekuomet nenaudojamos aerozoliuose.

2 pastaba

Degiesiems aerozoliams papildomai netaikomos 2.2 skirsnio (degiosios dujos), 2.6 skirsnio (degieji skysčiai) arba 2.7 skirsnio (degiosios kietosios medžiagos) nuostatos.

▼B

2.3.2.2. Degus aerozolis, atsižvelgiant į jo sudedamąsias dalis, jo degimo cheminę šilumą ir, jei reikia, putų bandymo rezultatus (putų aerozolių) ir užsidegimo atstumo bandymo bei uždaros erdvės bandymo (purškiamųjų aerozolių) rezultatus, priskiriamas vienai iš dviejų šios klasės kategorijų pagal 2.3.1 paveikslą ir JT rekomendacijų dėl pavojingų krovinių vežimo bandymų ir kriterijų vadovo III dalies 31.4, 31.5 ir 31.6 poskirsnius.

▼B

2.3.1 paveikslas

2.3.1 a) paveikslas Degieji aerozoliai.

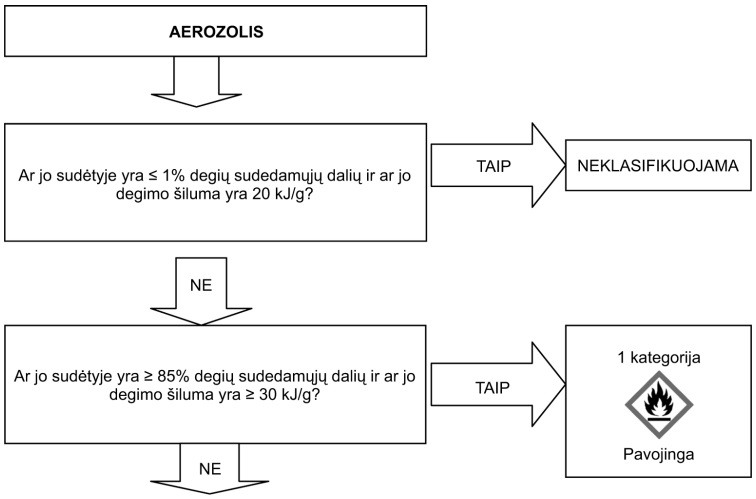

Purškiamųjų aerozolių algoritmą žr. 2.3.1 b) paveiksle;

Putų aerozolių algoritmą žr. 2.3.1 c) paveiksle;

▼B

2.3.1 b) paveikslas Purškiamieji aerozoliai

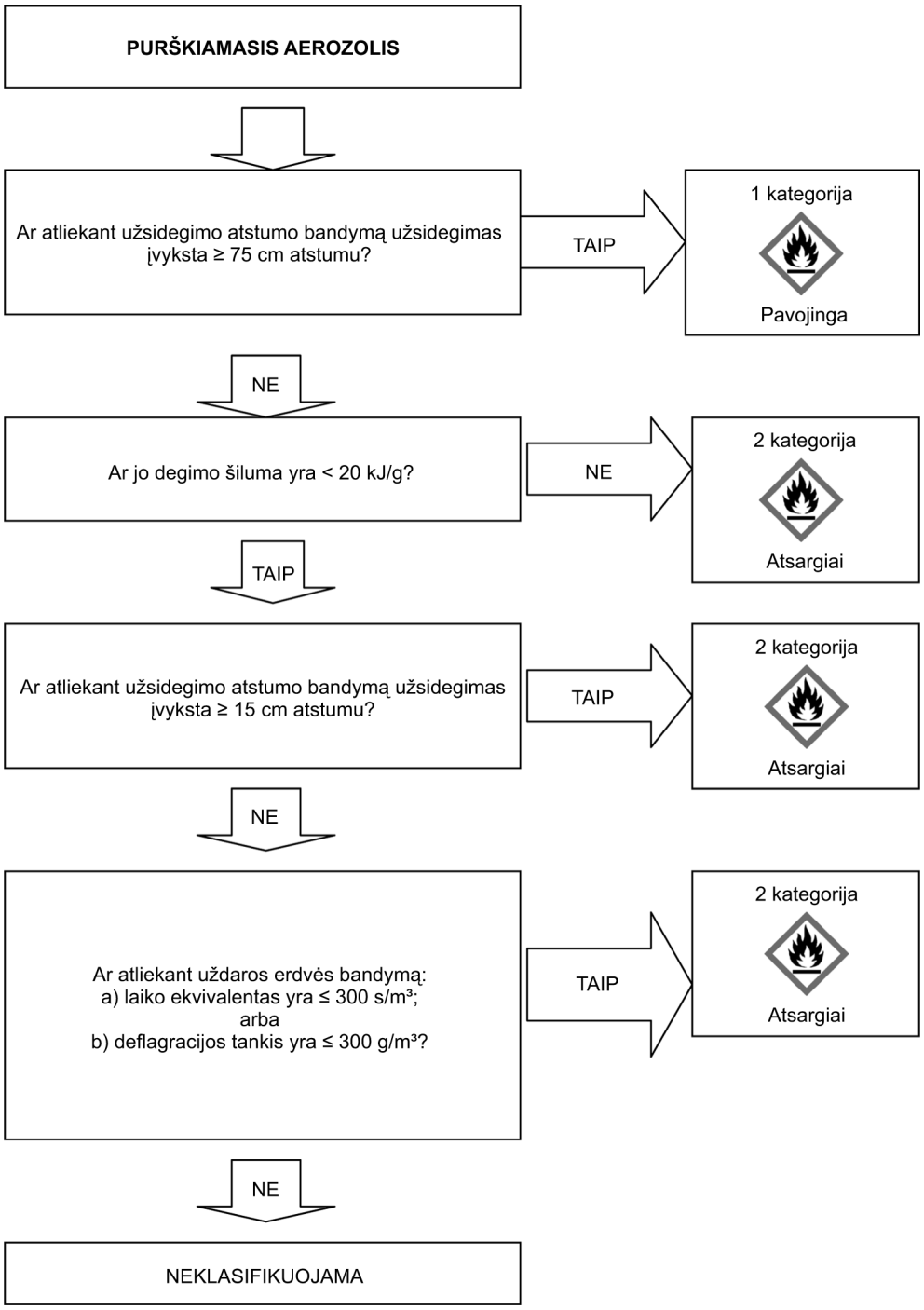

▼B

2.3.1 c) paveikslas Putų aerozoliai

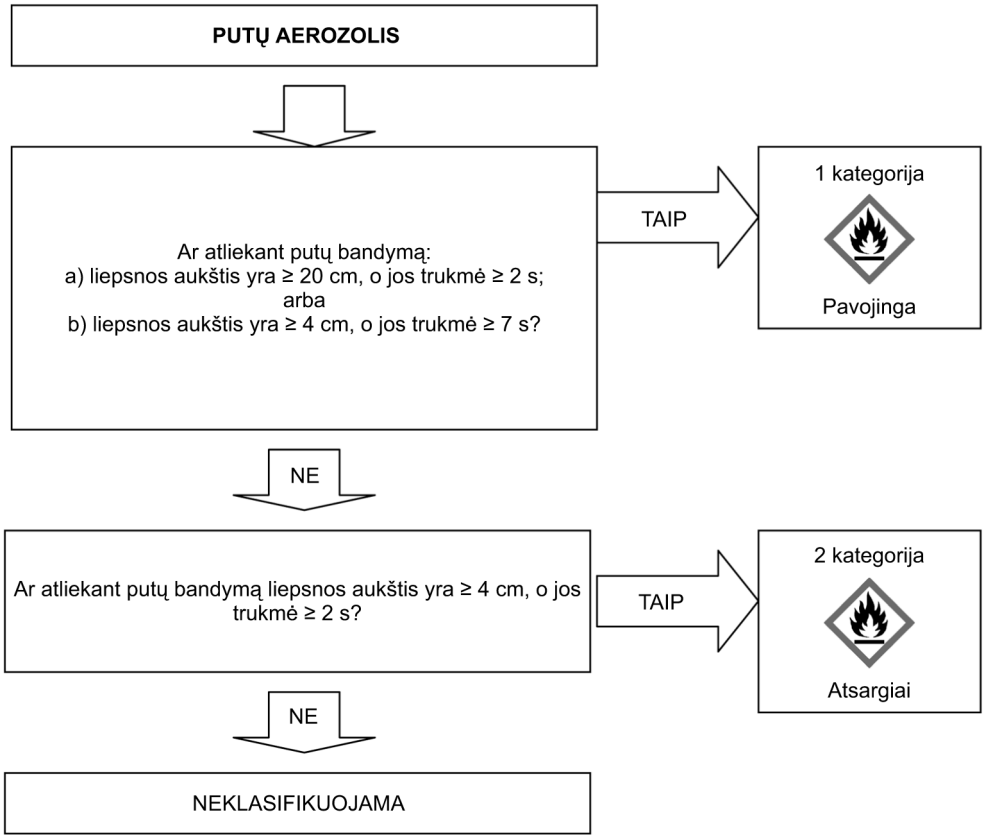

▼M2

Pastaba

Aerozoliai, kuriems netaikomos klasifikavimo pagal degumą procedūros, šiame skirsnyje priskiriami degiųjų aerozolių 1 kategorijai.

▼B

2.3.3. ***Informacija apie pavojų***

Ženklinant priskyrimo šiai pavojaus klasei kriterijus atitinkančias medžiagas ar mišinius turi būti naudojami etikečių elementai, nurodyti 2.3.2 lentelėje.

2.3.2 lentelė

Degiųjų aerozolių etikečių elementai

Klasifikavimas	1 kategorija	2 kategorija
GHS piktogramos		
Signalinis žodis	Pavojinga	Atsargiai
Pavojingumo frazė	H222: Ypač degus aerozolis	H223: Degus aerozolis
Atsargumo frazė dėl prevencijos	P210 P211 P251	P210 P211 P251

▼B

Klasifikavimas	1 kategorija	2 kategorija
Atsargumo frazė dėl reakcijos		
Atsargumo frazė dėl laikymo	P410 + P412	P410 + P412
Atsargumo frazė dėl pašalinimo		

2.3.4. ***Papildomos klasifikavimo nuostatos***

2.3.4.1. Degimo cheminė šiluma (ΔH_c) kilodžauliais gramui (kJ/g) yra teorinės degimo šilumos (ΔH_{comb}) ir degimo veiksmingumo, paprastai mažesnio kaip 1,0 (tipinis degimo veiksmingumas yra 0,95 arba 95 %), sandauga.

Jei aerozolis yra sudėtinis, degimo cheminė šiluma yra apskaičiuotų atskirų sudedamųjų dalių degimo šilumos verčių suma:

$$\Delta H_{c\ (produkto)} = \sum_{i}^{n} [w_i\% \times \Delta H_{c(i)}]$$

kur:

ΔH_c = degimo cheminė šiluma (kJ/g);

w_i % = i sudedamosios dalies masės dalis produkte;

$\Delta H_{c(i)}$ = produkto i sudedamosios dalies savitoji degimo šiluma (kJ/g).

Degimo cheminės šilumos vertės gali būti imamos iš literatūros, apskaičiuojamos arba nustatomos bandymais (žr. ASTM D 240 „Standartiniai bandymų metodai skystų angliavandenilių degalų degimo šilumai nustatyti naudojant kalorimetrinę bombą“ su pakeitimais, EN/ISO 13943 „Priešgaisrinė sauga. Terminai ir apibrėžimai“ su pakeitimais, 86.l–86.3 p. ir NFPA 30B „Aerozolinių produktų gamybos ir laikymo normos“ su pakeitimais).

2.4. **Oksiduojančiosios dujos**

2.4.1. ***Apibrėžtys***

Oksiduojančiosios dujos – tai bet kokios dujos ar dujų mišinys, kurie, paprastai gaudami deguonies, sukelia ar skatina kitos medžiagos degimą labiau, nei oras.

2.4.2. ***Klasifikavimo kriterijai***

2.4.2.1. Oksiduojančiosios dujos priskiriamos vienai šios klasės kategorijai pagal 2.4.1 lentelę:

2.4.1 lentelė

Oksiduojančiųjų dujų kriterijai

Kategorija	Kriterijai
1	Bet kokios dujos ar dujų mišinys, kurie, paprastai gaudami deguonies, sukelia ar skatina kitos medžiagos degimą labiau, nei oras.

▼M2

Pastaba

„Dujos, kurios sukelia ar skatina kitos medžiagos degimą labiau, nei oras“ – grynosios dujos arba jų mišinys, kurio oksidavimo geba, nustatyta taikant metodą, apibrėžtą ISO 10156 su pakeitimais arba 10156–2 su pakeitimais, yra didesnė nei 23,5 %.

▼B

2.4.3. ***Informacija apie pavojų***

Ženklinant priskyrimo šiai pavojaus klasei kriterijus atitinkančias medžiagas ar mišinius turi būti naudojami etikečių elementai, nurodyti 2.4.2 lentelėje.

2.4.2 lentelė

Oksiduojančiųjų dujų etikečių elementai

Klasifikavimas	1 kategorija
GHS piktograma	
Signalinis žodis	Pavojinga
Pavojingumo frazė	H270: Gali sukelti ar padidinti gaisrą, oksidatorius
Atsargumo frazė dėl prevencijos	P220 P244
Atsargumo frazė dėl reakcijos	P370 + P376
Atsargumo frazė dėl laikymo	P403
Atsargumo frazė dėl pašalinimo	

2.4.4. ***Papildomos klasifikavimo nuostatos***

Oksiduojančiosioms dujoms klasifikuoti atliekami dujų bandymai arba taikomi skaičiavimo metodai, aprašyti ISO 10156 su pakeitimais „Dujos ir dujų mišiniai“. Užsiliepsnojimo potencialo ir oksidacijos gebos nustatymas, skirtas baliono čiaupų antvamzdžiams parinkti “ir ISO 10156-2„Dujų balionai. Dujos ir dujų mišiniai. Toksiškų ir korozinių dujų ir jų mišinių oksidacijos gebos nustatymas“ su pakeitimais.

2.5. **Slėgio veikiamos dujos**

2.5.1. ***Apibrėžtis***

2.5.1.1. Slėgio veikiamos dujos – tai dujos, kurios laikomos talpykloje, kurioje yra 200 kPa arba didesnis slėgis (manometras), arba kurios yra suskystintosios arba suskystintos ir atšaldytos.

Joms priskiriamos suslėgtos dujos, suskystintos dujos, ištirpdytos dujos ir atšaldytos suskystintos dujos.

2.5.1.2. Kritinė temperatūra – tai temperatūra, kurią viršijus grynų dujų nebegalima suskystinti, koks bebūtų slėgis.

▼B

2.5.2. ***Klasifikavimo kriterijai***

Dujos pagal jų fizinį būvį pakuotėje priskiriamos vienai iš keturių 2.5.1 lentelėje nurodytų grupių:

2.5.1 lentelė

Slėgio veikiamų dujų kriterijai

Grupė	Kriterijai
Suslėgtosios dujos	Dujos, kurios supakuotos veikiant slėgiui yra visiškai dujinės - 50 °C temperatūroje; įskaitant visas dujas, kurių kritinė temperatūra yra ≤ - 50 °C.
Suskystintos dujos	Dujos, kurios supakuotos veikiant slėgiui yra iš dalies dujinės aukštesnėje kaip - 50 °C temperatūroje. Skiriamos: i) aukšto slėgio suskystintos dujos – tai dujos, kurių kritinė temperatūra yra nuo - 50 °C iki + 65 °C; ii) žemo slėgio suskystintos dujos – tai dujos, kurių kritinė temperatūra virš + 65 °C.
Atšaldytos suskystintosios dujos	Dujos, kurios supakuotos yra iš dalies skystos dėl žemos temperatūros.
Ištirpintosios dujos	Dujos, kurios supakuotos veikiant slėgiui yra ištirpintos skystos fazės tirpiklyje.

2.5.3. ***Informacija apie pavojų***

Ženklinant priskyrimo šiai pavojaus klasei kriterijus atitinkančias medžiagas ar mišinius turi būti naudojami etikečių elementai, nurodyti 2.5.2 lentelėje.

2.5.2 lentelė

Slėgio veikiamų dujų etikečių elementai

Klasifikavimas	Suslėgtosios dujos	Suskystintos dujos	Atšaldytos suskystintosios dujos	Ištirpintosios dujos
GHS piktogramos				
Signalinis žodis	Atsargiai	Atsargiai	Atsargiai	Atsargiai
Pavojingumo frazė	H280: Turi slėgio veikiamų dujų, kaitinant gali sprogti	H280: Turi slėgio veikiamų dujų, kaitinant gali sprogti	H281: Turi atšaldytų dujų, gali sukelti kriogeninius nušalimus arba pažeidimus	H280: Turi slėgio veikiamų dujų, kaitinant gali sprogti
Atsargumo frazė dėl prevencijos			P282	
Atsargumo frazė dėl reakcijos			P336 P315	
Atsargumo frazė dėl laikymo	P410 + P403	P410 + P403	P403	P410 + P403

▼B

Klasifikavimas	Suslėgtosios dujos	Suskystintos dujos	Atšaldytos suskystintosios dujos	Ištirpintosios dujos
Atsargumo frazė dėl pašalinimo				

▼M2

Pastaba

Slėgio veikiamų dujų GHS04 piktograma nebūtina, jei dujos paženklintos GHS02 arba GHS06 piktograma.

▼B

2.5.4. ***Papildomos klasifikavimo nuostatos***

Apie šią dujų grupę turi būti žinoma ši informacija:

— garų slėgis 50 °C temperatūroje;

— fizinis būvis 20 °C temperatūroje ir esant standartiniam aplinkos slėgiui;

— kritinė temperatūra.

Duomenis galima rasti literatūroje, apskaičiuoti arba nustatyti bandymais. Daugelis grynų dujų jau yra suklasifikuotos JT rekomendacijų dėl pavojingų krovinių vežimo pavyzdiniame reglamente.

2.6. **Degieji skysčiai**

2.6.1. ***Apibrėžtis***

Degusis skystis – tai skystis, kurio pliūpsnio temperatūra ne aukštesnė kaip 60 °C.

2.6.2. ***Klasifikavimo kriterijai***

2.6.2.1. Degusis skystis priskiriamas vienai iš trijų 2.6.1 lentelėje nurodytų šios klasės grupių:

2.6.1 lentelė

Degiųjų skysčių kriterijai

Kategorija	Kriterijai
1	Pliūpsnio temperatūra < 23 °C, o pradinė virimo temperatūra ≤ 35 °C
2	Pliūpsnio temperatūra < 23 °C, o pradinė virimo temperatūra > 35 °C
3	Pliūpsnio temperatūra ≥ 23 °C ir ≤ 60 °C ([1])

([1]) Šiame reglamente gazoliai, dyzelinas ir lengvasis krosnių kuras, kurių pliūpsnio temperatūra yra ≥ 55 °C ir ≤ 75 °C, gali būti priskiriami 3 vežimo kategorijai.

▼M2

Pastaba

Aerozoliai nepriskiriami degiesiems skysčiams; žr. 2.3 skirsnį.

▼B

2.6.3. ***Informacija apie pavojų***

Ženklinant priskyrimo šiai pavojaus klasei kriterijus atitinkančias medžiagas ar mišinius turi būti naudojami etikečių elementai, nurodyti 2.6.2 lentelėje.

2.6.2 lentelė

Degiųjų skysčių etikečių elementai

Klasifikavimas	1 kategorija	2 kategorija	3 kategorija
GHS piktogramos			
Signalinis žodis	Pavojinga	Pavojinga	Atsargiai
Pavojingumo frazė	H224: Ypač degūs skystis ir garai	H225: Labai degūs skystis ir garai	H226: Degūs skystis ir garai
Atsargumo frazė dėl prevencijos	P210 P233 P240 P241 P242 P243 P280	P210 P233 P240 P241 P242 P243 P280	P210 P233 P240 P241 P242 P243 P280
Atsargumo frazė dėl reakcijos	P303 + P361 + P353 P370 + P378	P303 + P361 + P353 P370 + P378	P303 + P361 + P353 P370 + P378
Atsargumo frazė dėl laikymo	P403 + P235	P403 + P235	P403 + P235
Atsargumo frazė dėl pašalinimo	P501	P501	P501

2.6.4. ***Papildomos klasifikavimo nuostatos***

2.6.4.1. Degiesiems skysčiams klasifikuoti būtini duomenys apie pliūpsnio temperatūrą ir pradinę virimo temperatūrą. Duomenys gali būti gaunami bandymais, imami iš literatūros ar apskaičiuojami. Jei duomenų neturima, pliūpsnio temperatūra ir pradinė virimo temperatūra nustatomos bandymais. Pliūpsnio temperatūra nustatoma taikant uždaro indo metodą.

2.6.4.2. Jei tai mišiniai ►**M2** Jei tai mišiniai ([1]), kurių sudėtyje yra nustatytos koncentracijos žinomų degiųjų dujų, nors juose gali būti nelakių sudedamųjų dalių, pvz., polimerų ar priedų, pliūpsnio temperatūra nebūtinai turi būti nustatoma eksperimentiniu būdu, jei taikant 2.6.4.3 skirsnyje nurodytą metodą apskaičiuota mišinio pliūpsnio temperatūra yra bent 5 °C ([2]) aukštesnė už atitinkamą klasifikavimo kriterijų (atitinkamai 23 °C ir 60 °C), jei: ◄

([1]) Iki šiol buvo patvirtintas skaičiavimo metodas, taikomas mišiniams, kurių sudėtyje yra iki 6 lakiųjų komponentų. Šie komponentai gali būti degūs skysčiai, pvz., angliavandeniliai, eteris, alkoholiai, esteriai (išskyrus akrilatus), ir vanduo. Vis dėlto dar nėra patvirtinto metodo, taikomo mišiniams, kurių sudėtyje yra halogenintų sieros ir (arba) fosforo junginių bei reaktyvių akrilatų.

([2]) Jei apskaičiuota pliūpsnio temperatūra yra mažiau nei 5 °C aukštesnė už atitinkamą klasifikavimo kriterijų, šio apskaičiavimo metodo taikyti negalima, o pliūpsnio temperatūra turėtų būti apskaičiuojama eksperimentiniu būdu.

▼B

a) žinoma tiksli mišinio sudėtis (jei medžiaga turi nustatytą sudėties intervalą, vertinama ta sudėtis, kurios apskaičiuotoji pliūpsnio temperatūra yra žemiausia);

b) žinoma kiekvienos sudedamosios dalies žemutinė sprogumo riba (jei šie duomenys ekstrapoliuojami kitoms nei bandymo temperatūroms, turi būti taikoma atitinkama koreliacija) bei žemutinės sprogumo ribos apskaičiavimo metodas ►M2 mišinio ◄;

c) žinoma kiekvienos mišinio sudedamosios dalies sočiųjų garų slėgio ir aktyvumo koeficiento priklausomybė nuo temperatūros;

d) skystoji fazė yra vienalytė.

2.6.4.3. Tinkamas metodas aprašytas J. Gmehlingo ir P. Rasmusseno leidinyje (Ind. Eng. Fundament, 21, 186, (1982)). Mišinio, kurio sudėtyje yra nelakių sudedamųjų dalių, pliūpsnio temperatūra apskaičiuojama pagal lakias sudedamąsias dalis. Tariama, kad nelaki sudedamoji dalis tik šiek tiek padidina dalinį tirpiklių slėgį ir apskaičiuotoji pliūpsnio temperatūra tik šiek tiek mažesnė už išmatuotąją vertę.

2.6.4.4. Galimi degių skysčių pliūpsnio temperatūros nustatymo metodai nurodyti 2.6.3 lentelėje.

2.6.3 lentelė

Degiųjų skysčių pliūpsnio temperatūros nustatymo metodai

Europos standartai	EN ISO 1516 su pakeitimais Pliūpsnio ir ne pliūpsnio temperatūrų nustatymas. Uždaro indo pusiausvyros metodas.
	EN ISO 1523 su pakeitimais Pliūpsnio temperatūros nustatymas. Uždaro indo pusiausvyros metodas.
	EN ISO 2719 su pakeitimais Pliūpsnio temperatūros nustatymas. Pensky-Martens uždaro indo metodas.
	EN ISO 3679 su pakeitimais Pliūpsnio temperatūros nustatymas. Greitos pusiausvyros uždaro indo metodas.
	EN ISO 3680 su pakeitimais Pliūpsnio temperatūros nustatymas. Greitos pusiausvyros uždaro indo metodas.
	EN ISO 13736 su pakeitimais Naftos produktai ir kiti skysčiai. Pliūpsnio temperatūros nustatymas. Abelio uždaro indo metodas.
Nacionaliniai standartai:	
Association française de normalisation, AFNOR:	NF M07-036 su pakeitimais Détermination du point d'éclair – Vase clos Abel-Pensky

▼B

	(identiškas DIN 51755)
▼M2 _____	
▼B	
Deutsches Institut für Normung	DIN 51755 (pliūpsnio temparatūra žemesnė kaip 65 °C) su pakeitimais Prüfung von Mineralölen und anderen brennbaren Flüssigkeiten; Bestimmung des Flammpunktes im geschlossenen Tiegel, nach Abel-Pensky (identiškas NF M07-036)

▼M2

2.6.4.5. Skysčiai, kurių pliūpsnio temperatūra aukštesnė kaip 35 °C ir ne aukštesnė nei 60 °C, neturi būti priskiriami 3 kategorijai, jei JT rekomendacijų dėl pavojingų krovinių vežimo bandymų ir kriterijų vadovo III skyriaus 32 poskyrio tvaraus degumo bandymo L.2 rezultatai yra neigiami.

2.6.4.6. Galimi degiųjų skysčių pradinės virimo temperatūros nustatymo metodai nurodyti 2.6.4 lentelėje.

2.6.4 lentelė

Degiųjų skysčių pradinės virimo temperatūros nustatymo metodai

Europos standartai	EN ISO 3405 su pakeitimais Naftos produktai. Distiliacijos ypatybių nustatymas esant atmosferos slėgiui
	EN ISO 3924 su pakeitimais Naftos produktai. Virimo temperatūros intervalo nustatymas. Dujų chromatografijos metodas
	EN ISO 4626 su pakeitimais Lakieji organiniai skysčiai. Organinių tirpiklių, naudojamų kaip žaliavų, virimo temperatūros intervalo nustatymas
Reglamentas (EB) Nr. 440/2008 ([1])	Reglamento (EB) Nr. 440/2008 priedo A dalyje aprašytas A.2 metodas

([1]) OL L 142, 2008 5 31, p. 1.

▼B

2.7. **Degiosios kietosios medžiagos**

2.7.1. ***Apibrėžtis***

2.7.1.1. Degioji kietoji medžiaga – tai kietoji medžiaga, kuri lengvai užsidega arba trinties metu sukelia ugnį arba skatina degimą.

Lengvai užsidegančios kietosios medžiagos – tai miltelių, granulių ar pastos pavidalo medžiagos ar mišiniai, kurie yra pavojingi, jei po trumpo kontakto su degimo šaltiniu, pvz., su degančiu degtuku, gali lengvai užsidegti ir jei liepsna sparčiai plinta.

2.7.2. ***Klasifikavimo kriterijai***

2.7.2.1. Miltelių, granulių ar pastos pavidalo medžiagos ar mišiniai (išskyrus metalų ar metalų lydinių miltelius – žr. 2.7.2.2) klasifikuojami kaip

▼B

lengvai užsidegančios kietosios medžiagos, jei degimo trukmė per vieną ar kelias bandymų serijas, atliekamas pagal JT rekomendacijų dėl pavojingų krovinių vežimo bandymų ir kriterijų vadovo III dalies 33.2.1 poskirsnyje aprašytą bandymų metodą, yra trumpesnė kaip 45 sekundės arba degimo greitis yra didesnis kaip 2,2 mm/s.

2.7.2.2. Metalų ar metalų lydinių milteliai klasifikuojami kaip degios kietosios medžiagos, jie gali užsidegti ir reakcija išplinta per visą bandinio ilgį per 10 minučių ar greičiau.

2.7.2.3. Degi kietoji medžiaga priskiriama vienai iš dviejų 2.7.1 lentelėje nurodytų šios klasės kategorijų taikant JT rekomendacijų dėl pavojingų krovinių vežimo bandymų ir kriterijų vadovo 33.2.1 poskirsnyje aprašytą N.1 metodą:

2.7.1 lentelė

Degiųjų kietųjų medžiagų kriterijai

Kategorija	Kriterijai
1	Degimo greičio bandymas Medžiagos ir mišiniai, išskyrus metalo miltelius: a) sudrėkinta vieta nesustabdo ugnies; b) degimo trukmė < 45 s arba degimo greitis > 2,2 mm/s Metalo milteliai degimo trukmė ≤ 5 minutės
2	Degimo greičio bandymas Medžiagos ir mišiniai, išskyrus metalo miltelius: a) sudrėkinta vieta sustabdo ugnį bent 4 minutėms; b) degimo trukmė < 45 s arba degimo greitis > 2,2 mm/s Metalo milteliai degimo trukmė > 5 minutės ir ≤ 10 minučių

▼M2

1 pastaba

Bandymas atliekamas su chemine medžiaga ar mišiniu, kurių fizinis būvis yra toks pat kaip pateikiant. Jei, pavyzdžiui, tiekimo arba gabenimo tikslais ta pati cheminė medžiaga turi būti pateikta kito fizinio būvio nei to, kurio ji buvo bandoma, ir jeigu būdama to būvio ji gali iš esmės keisti savo savybes klasifikavimo bandymo metu, taip pat bandoma ir naujo būvio medžiaga.

2 pastaba

Aerozoliai nepriskiriami degiosioms kietosioms medžiagoms; žr. 2.3 skirsnį.

▼B

2.7.3. ***Informacija apie pavojų***

Ženklinant priskyrimo šiai pavojaus klasei kriterijus atitinkančias medžiagas ar mišinius turi būti naudojami etikečių elementai, nurodyti 2.7.2 lentelėje.

▼B

2.7.2 lentelė

Degiųjų kietųjų medžiagų etikečių elementai

Klasifikavimas	1 kategorija	2 kategorija
GHS piktogramos		
Signalinis žodis	Pavojinga	Atsargiai
Pavojingumo frazė	H228: Degi kietoji medžiaga	H228: Degi kietoji medžiaga
Atsargumo frazė dėl prevencijos	P210 P240 P241 P280	P210 P240 P241 P280
Atsargumo frazė dėl reakcijos	P370 + P378	P370 + P378
Atsargumo frazė dėl laikymo		
Atsargumo frazė dėl pašalinimo		

2.8. **Savaime reaguojančiosios medžiagos ir mišiniai**

2.8.1. ***Apibrėžtis***

2.8.1.1. Savaime reaguojančiosios medžiagos ar mišiniai yra termiškai nestabilios skystos ar kietos medžiagos arba mišiniai, kurie stipriai egzotermiškai skyla net be deguonies (oro). Ši sąvoka neaprėpia medžiagų ir mišinių, kurie pagal šią dalį priskirti sprogmenims, organiniams peroksidams ar oksidatoriams.

2.8.1.2. Savaime reaguojančioji medžiaga ar mišinys laikomas turinčiu sprogstamųjų savybių, kai bandant laboratorijoje pakaitintas uždaroje talpykloje junginys detonuoja, greitai dega ar pasireiškia kitoks intensyvus efektas.

2.8.2. ***Klasifikavimo kriterijai***

2.8.2.1. Bet kuri savaime reaguojančioji medžiaga ar mišinys priskiriami šiai klasei, kaip tokie, nebent:

a) pagal 2.1 pateiktus kriterijus tai yra sprogmenys;

b) pagal 2.13 arba 2.14 pateiktus kriterijus tai yra oksiduojantieji skysčiai ar kietosios medžiagos, išskyrus tai, kad oksiduojančiųjų medžiagų mišiniai, kurių sudėtyje yra 5 % ar daugiau degių organinių medžiagų, pagal 2.8.2.2 apibrėžtą procedūrą klasifikuojami kaip savaime reaguojančiosios medžiagos;

c) pagal 2.15 pateiktus kriterijus tai yra organiniai peroksidai;

d) jų skilimo šiluma yra mažesnė kaip 300 J/g; arba

▼B

e) 50 kg jų pakuotės savaime greitėjančio skilimo temperatūra (SADT) yra aukštesnė kaip 75 °C ([1]).

2.8.2.2. Oksiduojančiųjų medžiagų mišiniams, atitinkantiems priskyrimo oksiduojančiosioms medžiagoms kriterijus, kurių sudėtyje yra 5 % ar daugiau degių organinių medžiagų ir kurie neatitinka 2.8.2.1 a), c), d) ar e) punktuose minėtų kriterijų, taikoma priskyrimo savaime reaguojančiosioms medžiagoms procedūra.

Toks mišinys, turintis B–F tipų savaime reaguojančiosios medžiagos savybių (žr. 2.8.2.3), klasifikuojamas kaip savaime reaguojančioji medžiaga.

Jeigu atliktas supakuotos medžiagos bandymas, o pakuotė buvo pakeista, reikia atlikti dar vieną bandymą, jeigu manoma, kad nauja pakuotė turės įtakos bandymo rezultatams.

2.8.2.3. Savaime reaguojančiosios medžiagos ir mišiniai priskiriami vienai iš septynių kategorijų (A–G tipai) pagal šiuos principus:

a) bet kuri savaime reaguojančioji medžiaga ar mišinys, kurie supakuoti gali detonuoti ar greitai degti, priskiriami A tipo savaime reaguojančiosioms medžiagoms;

b) bet kuri savaime reaguojančioji medžiaga ar mišinys, turintys sprogstamųjų savybių ir kurie supakuoti negali detonuoti ar greitai degti, bet toje pakuotėje gali termiškai sprogti, priskiriami B tipo savaime reaguojančiosioms medžiagoms;

c) bet kuri savaime reaguojančioji medžiaga ar mišinys, turintys sprogstamųjų savybių, kurie supakuoti negali detonuoti, greitai degti ir toje pakuotėje termiškai sprogti, priskiriami C tipo savaime reaguojančiosioms medžiagoms;

d) bet kuri savaime reaguojančioji medžiaga ar mišinys, kurie bandomi laboratorijoje:

i) pakaitinti uždaroje talpykloje iš dalies detonuoja, greitai nedega ir nepasireiškia joks intensyvus efektas; arba

ii) pakaitinti uždaroje talpykloje išvis nedetonuoja, dega lėtai ir nepasireiškia joks intensyvus efektas; arba

iii) pakaitinti uždaroje talpykloje išvis nedetonuoja, nedega ir pasireiškia tik vidutinis efektas;

priskiriami D tipo savaime reaguojančiosioms medžiagoms;

e) bet kuri savaime reaguojančioji medžiaga ar mišinys, kurie bandomi laboratorijoje ir pakaitinti uždaroje talpykloje išvis nedetonuoja, nedega ir pasireiškia tik mažas ar jokio efekto, priskiriami E tipo savaime reaguojančiosioms medžiagoms;

f) bet kuri savaime reaguojančioji medžiaga ar mišinys, kurie bandomi laboratorijoje ir pakaitinti uždaroje talpykloje dėl kavitacijos nedetonuoja, nedega ir pasireiškia tik mažas ar jokio efekto, priskiriami F tipo savaime reaguojančiosioms medžiagoms;

([1]) Žr. JT rekomendacijų dėl pavojingų krovinių vežimo bandymų ir kriterijų vadovo 28.1, 28.2, 28.3 poskirsnius ir 28.3 lentelę.

▼B

g) bet kuri savaime reaguojančioji medžiaga ar mišinys, kurie bandomi laboratorijoje ir pakaitinti uždaroje talpykloje dėl kavitacijos nedetonuoja, nedega, kaitinant uždaroje talpykloje nepasireiškia joks efektas ir kurie neturi jokios sprogstamosios galios, jeigu ji yra termiškai stabili (50 kg pakuotės SADT yra nuo 60 °C iki 75 °C), o skystų mišinių jautrumui sumažinti naudojamas skiediklis, kurio virimo temperatūra yra ne žemesnė kaip 150 °C, priskiriami G tipo savaime reaguojančiosioms medžiagoms. Jei mišinys nėra termiškai stabilus arba jautrumui sumažinti naudojamas skiediklis, kurio virimo temperatūra yra žemesnė kaip 150 °C, mišinys priskiriamas F tipo savaime reaguojančiosioms medžiagoms.

Jeigu atliktas supakuotos medžiagos bandymas, o pakuotė buvo pakeista, reikia atlikti dar vieną bandymą, jeigu manoma, kad nauja pakuotė turės įtakos bandymo rezultatams.

2.8.2.4. *Temperatūros tikrinimo kriterijai*

Savaime užsidegančiųjų medžiagų temperatūros tikrinti nebūtina, jei SADT yra ne aukštesnė kaip 55 °C. SADT nustatymo bandymų metodai ir kontrolinės bei kritinės temperatūros nustatymo būdas nurodyti JT rekomendacijų dėl pavojingų krovinių vežimo bandymų ir kriterijų vadovo II dalies 28 skirsnyje. Pasirinktas bandymas atliekamas pakuotės dydį ir medžiagą, iš kurios ji pagaminta, atitinkančiu būdu.

2.8.3. ***Informacija apie pavojų***

Ženklinant priskyrimo šiai pavojaus klasei kriterijus atitinkančias medžiagas ar mišinius turi būti naudojami etikečių elementai, nurodyti 2.8.1 lentelėje.

2.8.1 lentelė

Savaime reaguojančiųjų medžiagų ir mišinių etikečių elementai

Klasifikavimas	A tipas	B tipas	C ir D tipai	E ir F tipai	G tipas
GHS piktogramos		 			Šiai pavojaus kategorijai nėra priskiriama etiketės elementų
Signalinis žodis	Pavojinga	Pavojinga	Pavojinga	Atsargiai	
Pavojingumo frazė	H240: Kaitinant gali sprogti	H241: Kaitinant gali sukelti gaisrą arba sprogti	H242: Kaitinant gali sukelti gaisrą	H242: Kaitinant gali sukelti gaisrą	
Atsargumo frazė dėl prevencijos	P210 P220 P234 P280	P210 P220 P234 P280	P210 P220 P234 P280	P210 P220 P234 P280	
Atsargumo frazė dėl reakcijos	P370 + P378 P370 + P380 + P375	P370 + P378 P370 + P380 + P375	P370 + P378	P370 + P378	

▼B

Klasifikavimas	A tipas	B tipas	C ir D tipai	E ir F tipai	G tipas
Atsargumo frazė dėl laikymo	P403 + P235 P411 P420	P403 + P235 P411 P420	P403 + P235 P411 P420	P403 + P235 P411 P420	
Atsargumo frazė dėl pašalinimo	P501	P501	P501	P501	

G tipui nepaskirti pranešimų apie pavojų elementai, tačiau į jį reikia atsižvelgti dėl savybių, būdingų kitoms pavojaus klasėms.

2.8.4. ***Papildomos klasifikavimo nuostatos***

2.8.4.1. Savaime reaguojančiųjų medžiagų ar mišinių savybės, kurios lemia jų klasifikavimą, nustatomos eksperimentiškai. Savaime reaguojančiosios medžiagos ar mišinio klasifikavimas atliekamas taikant JT rekomendacijų dėl pavojingų krovinių vežimo bandymų ir kriterijų vadovo II dalyje aprašytus A–H serijos bandymus. Klasifikavimo procedūra pavaizduota 2.8.1 paveiksle.

2.8.4.2. Savaime reaguojančiųjų medžiagų ar mišinių klasifikavimo procedūros netaikomos, jei:

a) molekulėje nėra jokių su cheminių medžiagų grupių, turinčių sprogstamųjų ar savaiminio reagavimo savybių. Šių grupių pavyzdžiai pateikti JT rekomendacijų dėl pavojingų krovinių vežimo bandymų ir kriterijų vadovo 6 priedo A6.1 ir A6.2 lentelėse; arba

b) nustatytoji pavienės organinės medžiagos ar vienalyčio organinių medžiagų mišinio 50 kg paketo SADT yra aukštesnė kaip 75 °C arba egzoterminio skilimo energija yra mažesnė kaip 300 J/g. Pradžios temperatūra ir skilimo energija gali būti nustatytos taikant tinkamą kalorimetrijos metodiką (žr. JT rekomendacijų dėl pavojingų krovinių vežimo bandymų ir kriterijų vadovo II dalies 20.3.3.3 poskirsnį).

▼B

2.8.1 paveikslas

Savaime reaguojančiosios medžiagos ir mišiniai

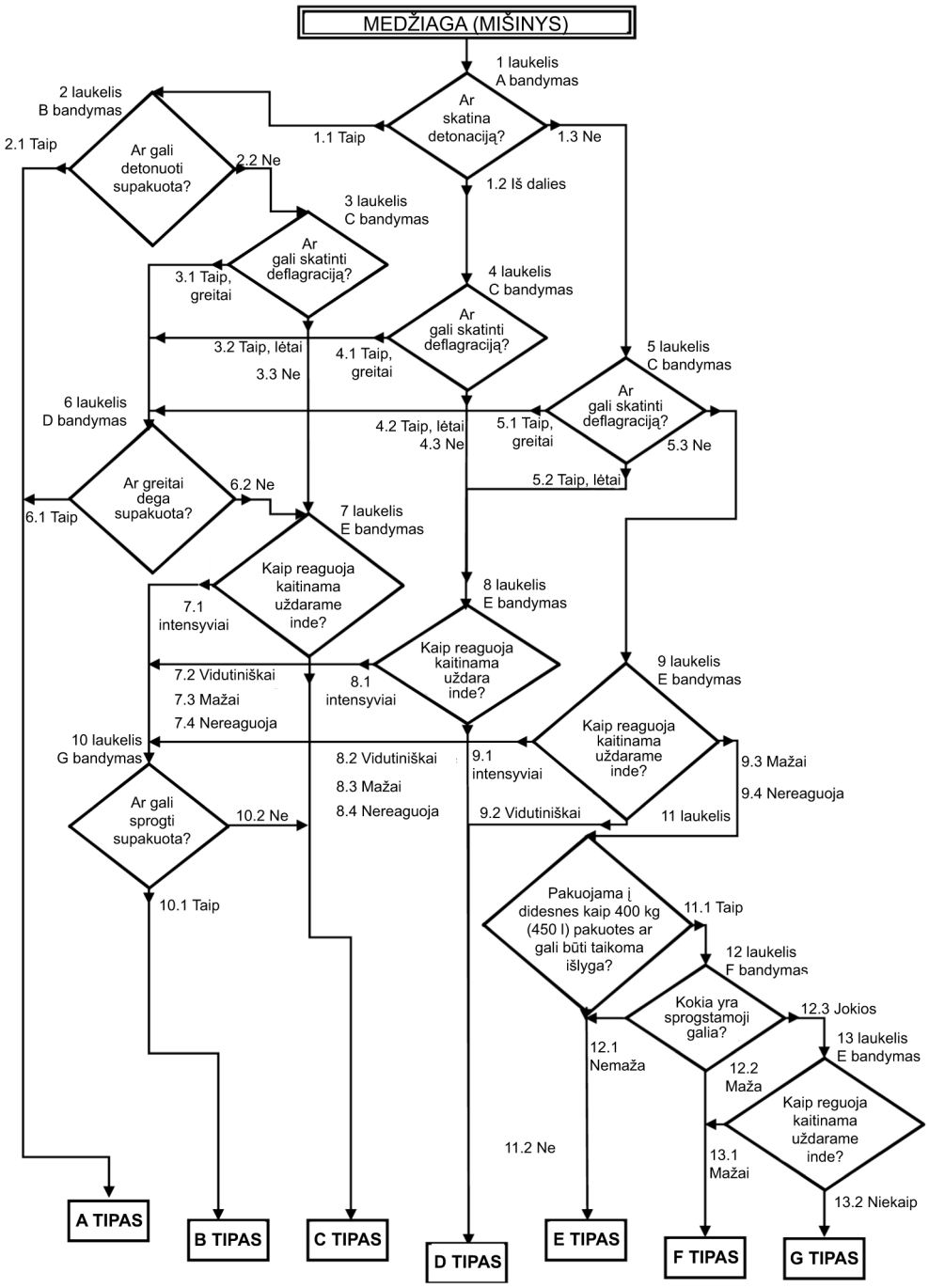

▼B

2.9. **Piroforiniai skysčiai**

2.9.1. ***Apibrėžtis***

Piroforinis skystis – tai skysta medžiaga ar mišinys, kurių net mažas kiekis ore per penkias minutes užsidega.

2.9.2. ***Klasifikavimo kriterijai***

2.9.2.1. Piroforinis skystis priskiriamas vienintelei 2.9.1 lentelėje nurodytai šios klasės kategorijai pagal JT rekomendacijų dėl pavojingų krovinių vežimo bandymų ir kriterijų vadovo III dalies 33.3.1.5 poskirsnio N.3 bandymo rezultatus:

2.9.1 lentelė

Piroforinių skysčių kriterijai

Kategorija	Kriterijai
1	Įpiltas į inertinį nešiklį skystis ore užsidega per 5 minutes arba per 5 minutes ore uždega ar apanglina filtravimo popierių.

2.9.3. ***Informacija apie pavojų***

Ženklinant priskyrimo šiai pavojaus klasei kriterijus atitinkančias medžiagas ar mišinius turi būti naudojami etikečių elementai, nurodyti 2.9.2 lentelėje.

2.9.2 lentelė

Piroforinių skysčių etikečių elementai

Klasifikavimas	1 kategorija
GHS piktograma	
Signalinis žodis	Pavojinga
Pavojingumo frazė	H250: Veikiami oro savaime užsidega
Atsargumo frazė dėl prevencijos	P210 P222 P280
Atsargumo frazė dėl reakcijos	P302 + P334 P370 + P378
Atsargumo frazė dėl laikymo	P422
Atsargumo frazė dėl pašalinimo	

2.9.4. ***Papildomos klasifikavimo nuostatos***

2.9.4.1. Piroforiniams skysčiams klasifikavimo procedūra nebūtina, jei gamybos ar tvarkymo patirtis rodo, jog medžiaga ar mišinys įprastos temperatūros ore savaime neužsidega (t.y. žinoma, kad kambario temperatūroje medžiaga ilgą laiką (kelias dienas) išlieka stabili).

▼B

2.10. **Piroforinės kietosios medžiagos**

2.10.1. ***Apibrėžtis***

Piroforinė kietoji medžiaga – tai kieta medžiaga ar mišinys, kurių net mažas kiekis per penkias minutes ore užsidega.

2.10.2. ***Klasifikavimo kriterijai***

2.10.2.1. Piroforinė kietoji medžiaga priskiriama vienintelei 2.10.1 lentelėje nurodytai šios klasės kategorijai pagal JT rekomendacijų dėl pavojingų krovinių vežimo bandymų ir kriterijų vadovo III dalies 33.3.1.4 poskirsnio N.2 bandymo rezultatus:

2.10.1 lentelė

Piroforinių kietųjų medžiagų kriterijai

Kategorija	Kriterijai
1	Kietoji medžiaga ore užsidega per 5 minutes.

Pastaba:

Bandymas turi būti atliekamas su tokio fizinio būvio medžiaga ar mišiniu, kokio jie pateikti. Jei, pavyzdžiui, tiekimo arba gabenimo tikslais ta pati cheminė medžiaga turi būti pateikta kito fizinio būvio nei to, kurio ji buvo bandoma, jeigu būdama to būvio ji gali iš esmės keisti savo savybes klasifikavimo bandymo metu, taip pat bandoma ir naujo būvio medžiaga.

2.10.3. ***Informacija apie pavojų***

Ženklinant priskyrimo šiai pavojaus klasei kriterijus atitinkančias medžiagas ar mišinius turi būti naudojami etikečių elementai, nurodyti 2.10.2 lentelėje.

2.10.2 lentelė

Piroforinių kietųjų medžiagų etikečių elementai

Klasifikavimas	1 kategorija
GHS piktograma	
Signalinis žodis	Pavojinga
Pavojingumo frazė	H250: Veikiami oro savaime užsidega
Atsargumo frazė dėl prevencijos	P210 P222 P280
Atsargumo frazė dėl reakcijos	P335 + P334 P370 + P378
Atsargumo frazė dėl laikymo	P422
Atsargumo frazė dėl pašalinimo	

▼B

2.10.4. ***Papildomos klasifikavimo nuostatos***

2.10.4.1. Piroforinėms kietosioms medžiagoms klasifikavimo procedūra nebūtina, jei gamybos ar tvarkymo patirtis rodo, jog medžiaga ar mišinys įprastos temperatūros ore savaime neužsidega (t.y. žinoma, kad kambario temperatūroje medžiaga ilgą laiką (kelias dienas) išlieka stabili).

2.11. **Savaime kaistančiosios medžiagos ir mišiniai**

2.11.1. ***Apibrėžtis***

2.11.1.1. Savaime kaistančioji medžiaga ar mišinys – tai skystis, kieta medžiaga ar mišinys, išskyrus piroforinius skysčius ar kietąsias medžiagas, kurios, reaguodamos su oru ir negaudamos papildomos energijos savaime kaista; tokia medžiaga ar mišinys skiriasi nuo piroforinio skysčio ar kietosios medžiagos tuo, kad užsidega tik kai jos yra didelis kiekis (kilogramais) ir per ilgą laiką (valandas ar dienas).

▼M2

2.11.1.2. Cheminės medžiagos ar mišinio savaiminis kaitimas – procesas, per kurį dėl medžiagos ar mišinio reakcijos su deguonimi (esančiu ore) išsiskiria šiluma. Savaiminis užsidegimas įvyksta tuomet, jei šilumos skyrimosi greitis viršija šilumos netekimo greitį, cheminės medžiagos ar mišinio temperatūra kyla ir, praėjus indukciniam laikui, gali įvykti savaiminis užsidegimas ir sudegimas.

▼B

2.11.2. ***Klasifikavimo kriterijai***

2.11.2.1. Medžiaga ar mišinys priskiriamas šios klasės savaime kaistančiosioms medžiagoms ar mišiniams, jei atliekant bandymus pagal JT rekomendacijų dėl pavojingų krovinių vežimo bandymų ir kriterijų vadovo III dalies 33.3.1.6 poskirsnio bandymų metodą:

a) su 25 mm kubo formos bandiniu 140 °C temperatūroje gaunamas teigiamas rezultatas;

b) atliekant bandymą su 100 mm kubo formos bandiniu 140 °C temperatūroje gaunamas teigiamas rezultatas, o su 100 mm kubo formos bandiniu 120 °C temperatūroje – neigiamas rezultatas, ir medžiaga ar mišinys turi būti supakuotas didesnėje kaip 3 m^3 tūrio pakuotėje;

c) atliekant bandymą su 100 mm kubo formos bandiniu 140 °C temperatūroje gaunamas teigiamas rezultatas, o 100 °C temperatūroje – neigiamas rezultatas, ir medžiaga ar mišinys turi būti supakuotas didesnėje kaip 450 litrų tūrio pakuotėje;

d) atliekant bandymą su 100 mm kubo formos bandiniu 140 °C temperatūroje gaunamas teigiamas rezultatas, ir su 100 mm kubo formos bandiniu 100 °C temperatūroje gaunamas teigiamas rezultatas;

2.11.2.2. Savaime kaistančioji medžiaga ar mišinys priskiriamas vienai iš dviejų šios klasės kategorijų, jei atliekant bandymą pagal JT rekomendacijų dėl pavojingų krovinių vežimo bandymų ir kriterijų vadovo III dalies 33.3.1.6 poskirsnio N.4 bandymų metodą jo rezultatas atitinka 2.11.1 lentelės kriterijus:

▼B

2.11.1 lentelė

Savaime kaistančiųjų medžiagų ir mišinių kriterijai

Kategorija	Kriterijai
1	Atliekant bandymą su 25 mm kubo formos bandiniu 140 °C temperatūroje gaunamas teigiamas rezultatas
2	a) atliekant bandymą su 100 mm kubo formos bandiniu 140 °C temperatūroje gaunamas teigiamas rezultatas, o su 25 mm kubo formos bandiniu 140 °C temperatūroje – neigiamas rezultatas, ir medžiaga ar mišinys turi būti supakuotas didesnėje kaip 3 m^3 tūrio pakuotėje; arba b) atliekant bandymą su 100 mm kubo formos bandiniu 140 °C temperatūroje gaunamas teigiamas rezultatas, su 25 mm kubo formos bandiniu 140 °C temperatūroje – neigiamas rezultatas, su 100 mm kubo formos bandiniu 120 °C temperatūroje – teigiamas rezultatas, ir medžiaga ar mišinys turi būti supakuotas didesnėje kaip 450 litrų tūrio pakuotėje; arba c) atliekant bandymą su 100 mm kubo formos bandiniu 140 °C temperatūroje gaunamas teigiamas rezultatas, su 25 mm kubo formos bandiniu 140 °C temperatūroje – neigiamas rezultatas, o su 100 mm kubo formos bandiniu 100 °C temperatūroje – teigiamas rezultatas.

Pastaba:

Bandymas turi būti atliekamas su tokio fizinio būvio medžiaga ar mišiniu, kokio jie pateikti. Jei, pavyzdžiui, tiekimo arba gabenimo tikslais ta pati cheminė medžiaga turi būti pateikta kito fizinio būvio nei to, kurio ji buvo bandoma, jeigu būdama to būvio ji gali iš esmės keisti savo savybes klasifikavimo bandymo metu, taip pat bandoma ir naujo būvio medžiaga.

2.11.2.3. Medžiagos ir mišiniai, kurių 27 m^3 tūrio savaiminio užsidegimo temperatūra yra aukštesnė kaip 50 °C nepriskiriamos savaime kaistančiosioms medžiagoms ar mišiniams.

2.11.2.4. Medžiagos ir mišiniai, kurių 450 litrų tūrio savaiminio užsidegimo temperatūra yra aukštesnė kaip 50 °C nepriskiriamos šios klasės 1 kategorijai.

2.11.3. ***Informacija apie pavojų***

Ženklinant priskyrimo šiai pavojaus klasei kriterijus atitinkančias medžiagas ar mišinius turi būti naudojami etikečių elementai, nurodyti 2.11.2 lentelėje.

2.11.2 lentelė

Savaime kaistančiųjų medžiagų ir mišinių etikečių elementai

Klasifikavimas	1 kategorija	2 kategorija
GHS piktogramos		
Signalinis žodis	Pavojinga	Atsargiai
Pavojingumo frazė	H251: Savaime kaistančios, gali užsidegti	H252: Laikant dideliais kiekiais savaime kaista, gali užsidegti

▼B

Klasifikavimas	1 kategorija	2 kategorija
Atsargumo frazė dėl prevencijos	P235 + P410 P280	P235 + P410 P280
Atsargumo frazė dėl reakcijos		
Atsargumo frazė dėl laikymo	P407 P413 P420	P407 P413 P420
Atsargumo frazė dėl pašalinimo		

2.11.4. ***Papildomos klasifikavimo nuostatos***

2.11.4.1. Išsamius klasifikavimo algoritmus ir bandymus, kuriuos reikia atlikti įvairioms kategorijoms priskirti, žr. 2.11.1 paveikslą.

2.11.4.2. Savaime kaistančiųjų medžiagų ir mišinių klasifikavimo procedūra netaikoma, jei atrankos bandymo rezultatus galima tinkamai koreliuoti su klasifikavimo bandymu ir taikoma reikiama saugos atsarga. Atrankos bandymų pavyzdžiai yra:

a) Grewer krosnies bandymas (VDI 2263 gairė, 1 dalis, 1990 m., Bandymų metodai dulkių saugos savybėms nustatyti), kai 1 l tūriui taikoma 80 K už atskaitos temperatūrą aukštesnė pradžios temperatūra;

b) laisvai supiltų miltelių tikrinimo bandymas (Gibson, N. Harper, D. J. Rogers, R. Džiūstančių miltelių gaisro ir sprogimo rizikos įvertinimas, Plant Operations Progress, 4 (3), 181–189, 1985 m.), kai 1 l tūriui taikoma 60 K už atskaitos temperatūrą aukštesnė pradžios temperatūra.

▼B

2.11.1 paveikslas

Savaime kaistančiosios medžiagos ir mišiniai

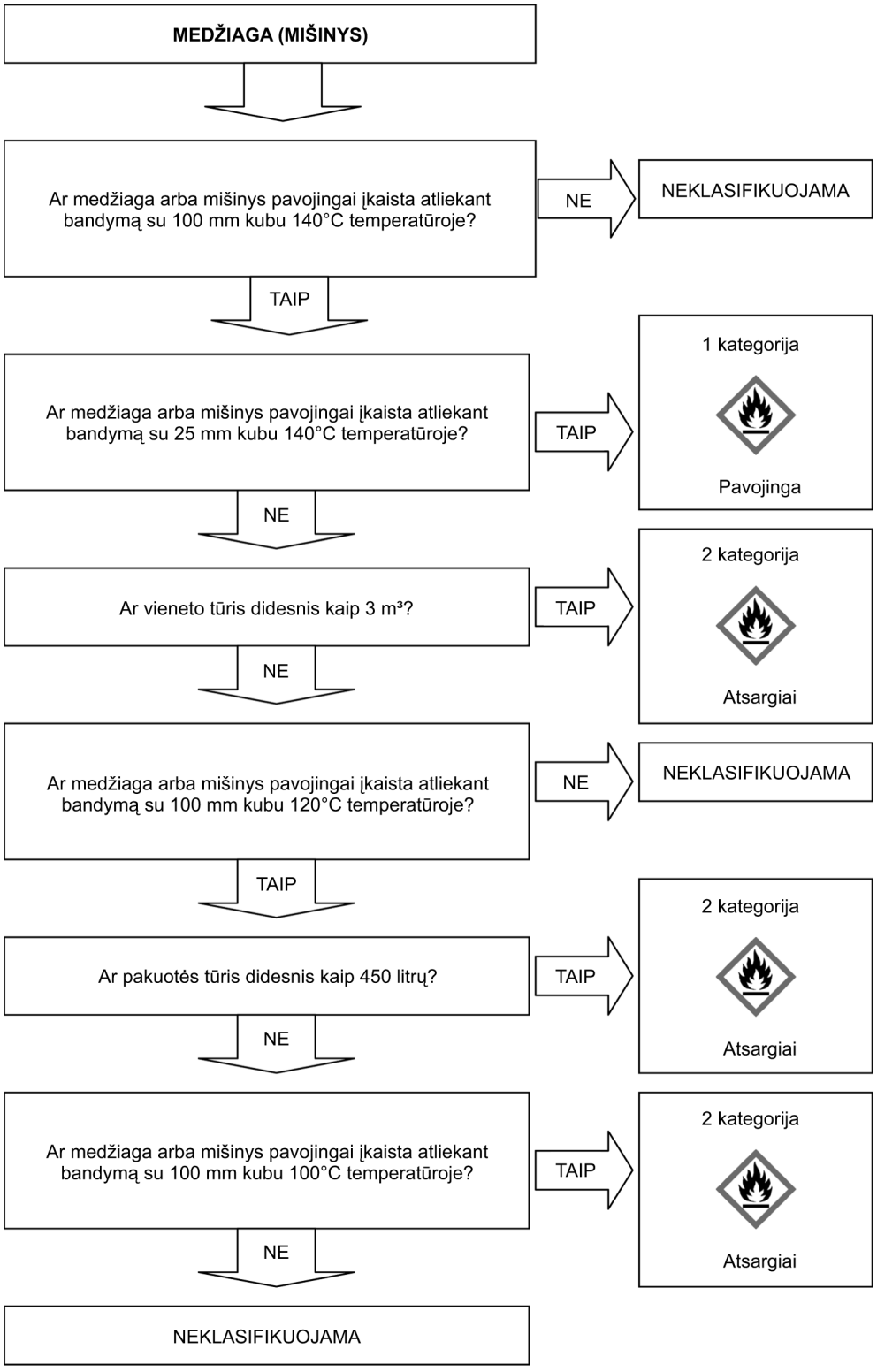

▼B

2.12. **Medžiagos ir mišiniai, kurie, reaguodami su vandeniu, išskiria degias dujas**

2.12.1. ***Apibrėžtis***

Medžiagos ir mišiniai, kurie, reaguodami su vandeniu, išskiria degias dujas – tai kietos arba skystos medžiagos ar mišiniai, kurie, sąveikaudami su vandeniu, gali savaime užsidegti ar išskiria pavojingą kiekį degių dujų.

2.12.2. ***Klasifikavimo kriterijai***

2.12.2.1. Cheminė medžiaga ar mišinys, kurie reaguodami su vandeniu išskiria degiąsias dujas, priskiriami vienai iš trijų 2.12.1 lentelėje nurodytų šios klasės kategorijų pagal JT rekomendacijų dėl pavojingų krovinių vežimo bandymų ir kriterijų vadovo III dalies 33.4.1.4 poskirsnio N.5 bandymo rezultatus:

2.12.1 lentelė

Cheminių medžiagų ir mišinių, kurie reaguodami su vandeniu išskiria degiąsias dujas, klasifikavimo kriterijai

Kategorija	Kriterijai
1	Cheminė medžiaga ar mišinys, kurie aktyviai reaguoja su vandeniu aplinkos temperatūroje ir paprastai pasižymi tuo, kad išsiskyrusios dujos savaime užsidega, arba kurie iškart reaguoja su vandeniu aplinkos temperatūroje ir degiųjų dujų išsiskyrimo greitis yra ne mažesnis kaip 10 litrų vienam cheminės medžiagos kilogramui per vieną minutę.
2	Cheminė medžiaga ar mišinys, kurie sparčiai reaguoja su vandeniu aplinkos temperatūroje, o degiųjų dujų išsiskyrimo greitis yra ne mažesnis kaip 20 litrų vienam cheminės medžiagos kilogramui per valandą, bei kurie neatitinka 1 kategorijos kriterijų.
3	Cheminė medžiaga ar mišinys, kurie lėtai reaguoja su vandeniu aplinkos temperatūroje, o degiųjų dujų išsiskyrimo greitis yra ne mažesnis kaip 1 litras vienam cheminės medžiagos kilogramui per valandą, bei kurie neatitinka 1 ir 2 kategorijų kriterijų.

Pastaba:

Bandymas atliekamas su chemine medžiaga ar mišiniu, kurių fizinis būvis yra toks pat kaip pateikiant. Jei, pavyzdžiui, tiekimo ar vežimo tikslais ta pati cheminė medžiaga turi būti pateikta fizinio būvio, kuris skiriasi nuo bandymui naudotos cheminės medžiagos būvio ir laikoma, kad dėl to klasifikavimo bandyme gali iš esmės pakisti jos savybės, turi būti atliktas bandymas su naujo būvio chemine medžiaga.

2.12.2.2. Medžiaga ar mišinys priskiriami medžiagoms ar mišiniams, kurie, reaguodami su vandeniu, išskiria degias dujas, jei savaiminis užsidegimas įvyksta bet kuriuo bandymo procedūros metu.

2.12.3. ***Informacija apie pavojų***

Ženklinant priskyrimo šiai pavojaus klasei kriterijus atitinkančias medžiagas ar mišinius turi būti naudojami etikečių elementai, nurodyti 2.12.2 lentelėje.

▼B

2.12.2 lentelė

Cheminių medžiagų ir mišinių, kurie reaguodami su vandeniu išskiria degiąsias degias dujas, etikečių elementai

Klasifikavimas	1 kategorija	2 kategorija	3 kategorija
GHS piktogramos			
Signalinis žodis	Pavojinga	Pavojinga	Atsargiai
Pavojingumo frazė	H260: Kontaktuodami su vandeniu išskiria degias dujas, kurios gali savaime užsidegti	H261: Kontaktuodami su vandeniu išskiria degias dujas	H261: Kontaktuodami su vandeniu išskiria degias dujas
Atsargumo frazė dėl prevencijos	P223 P231 + P232 P280	P223 P231 + P232 P280	P231 + P232 P280
Atsargumo frazė dėl reakcijos	P335 + P334 P370 + P378	P335 + P334 P370 + P378	P370 + P378
Atsargumo frazė dėl laikymo	P402 + P404	P402 + P404	P402 + P404
Atsargumo frazė dėl pašalinimo	P501	P501	P501

2.12.4. ***Papildomos klasifikavimo nuostatos***

2.12.4.1. Šios klasės klasifikavimo procedūra netaikoma, jei:

a) medžiagos ar mišinio cheminėje sandaroje nėra metalų ar metaloidų; arba

b) gamybos ar tvarkymo patirtis rodo, jog medžiaga ar mišinys nereaguoja su vandeniu, pvz., medžiaga gaminama naudojant vandenį arba yra plaunama vandeniu; arba

c) žinoma, kad medžiaga ar mišinys tirpsta vandenyje ir sudaro stabilų mišinį.

2.13. **Oksiduojantieji skysčiai**

2.13.1. ***Apibrėžtis***

Oksiduojantysis skystis – tai skysta medžiaga ar mišinys, kurie, nors patys nebūtinai degūs, gali, paprastai naudodami deguonį, uždegti kitą medžiagą ar paskatinti jos degimą.

2.13.2. ***Klasifikavimo kriterijai***

2.13.2.1. Oksiduojantysis skystis priskiriamas vienai iš trijų 2.13.1 lentelėje nurodytų šios klasės kategorijų pagal JT rekomendacijų dėl pavojingų krovinių vežimo bandymų ir kriterijų vadovo III dalies 33.4.2 poskirsnio O.2 bandymo rezultatus:

▼B

2.13.1 lentelė

Oksiduojančiųjų skysčių kriterijai

Kategorija	Kriterijai
1	Bet kuri medžiaga ar mišinys, kurie vienodų masės dalių mišinyje su celiulioze savaime užsidega, arba kurių vienodų masės dalių mišinio su celiulioze vidutinė slėgio didėjimo trukmė yra mažesnė už 50 % perchlorato rūgšties ir celiuliozės vienodų masės dalių mišinio vidutinę slėgio didėjimo trukmę.
2	Bet kuri medžiaga ar mišinys, kurių vienodų masės dalių mišinio su celiulioze vidutinė slėgio didėjimo trukmė yra ne didesnė už 40 % vandeninio natrio chlorato tirpalo ir celiuliozės vienodų masės dalių mišinio vidutinę slėgio didėjimo trukmę ir kurie neatitinka 1 kategorijos kriterijų.
3	Bet kuri medžiaga ar mišinys, kurių vienodų masės dalių mišinio su celiulioze vidutinė slėgio didėjimo trukmė yra ne didesnė už 65 % vandeninio azoto rūgšties tirpalo ir celiuliozės vienodų masės dalių mišinio vidutinę slėgio didėjimo trukmę ir kurie neatitinka 1 ir 2 kategorijų kriterijų.

2.13.3. ***Informacija apie pavojų***

Ženklinant priskyrimo šiai pavojaus klasei kriterijus atitinkančias medžiagas ar mišinius turi būti naudojami etikečių elementai, nurodyti 2.13.2 lentelėje.

2.13.2 lentelė

Oksiduojančiųjų skysčių etikečių elementai

Klasifikavimas	1 kategorija	2 kategorija	3 kategorija
GHS piktogramos			
Signalinis žodis	Pavojinga	Pavojinga	Atsargiai
Pavojingumo frazė	H271: Gali sukelti gaisrą arba sprogimą, stiprus oksidatorius	H272: Gali padidinti gaisrą, oksidatorius	H272: Gali padidinti gaisrą, oksidatorius
Atsargumo frazė dėl prevencijos	P210 P220 P221 P280 P283	P210 P220 P221 P280	P210 P220 P221 P280
Atsargumo frazė dėl reakcijos	P306 + P360 P371 + P380 + P375 P370 + P378	P370 + P378	P370 + P378

▼B

Klasifikavimas	1 kategorija	2 kategorija	3 kategorija
Atsargumo frazė dėl laikymo			
Atsargumo frazė dėl pašalinimo	P501	P501	P501

2.13.4. ***Papildomos klasifikavimo nuostatos***

2.13.4.1. Organinėms medžiagoms ar mišiniams šios klasės klasifikavimo procedūra netaikoma, jei:

a) medžiagoje ar mišinyje nėra deguonies, fluoro ar chloro; arba

b) medžiagoje ar mišinyje yra deguonies, fluoro ar chloro ir šie elementai chemiškai susijungę tik su anglimi ar vandeniliu.

2.13.4.2. Neorganinėms medžiagoms ar mišiniams šios klasės klasifikavimo procedūra netaikoma, jei jose nėra deguonies ar halogeno atomų.

2.13.4.3. Jei bandymų rezultatai ir turima medžiagų ar mišinių tvarkymo ir naudojimo patirtis, rodanti, kad jos yra oksiduojančiosios, skiriasi, vadovaujamasi turima patirtimi pagrįstais sprendimais.

2.13.4.4. Jei medžiagos ar mišiniai didina slėgį (sudarydami jį per aukštą ar per žemą) dėl cheminių reakcijų, kurios neapibūdina medžiagos ar mišinio oksiduojančiųjų savybių, JT rekomendacijų dėl pavojingų krovinių vežimo bandymų ir kriterijų vadovo III dalies 34.4.2 poskirsnyje aprašytą bandymą būtina pakartoti vietoj celiuliozės naudojant inertinę medžiagą, pvz., diatomitą (kizelgurą), reakcijos pobūdžiui išsiaiškinti ir patikrinti, ar patvirtinantysis rezultatas yra teisingas.

2.14. **Oksiduojančiosios kietosios medžiagos**

2.14.1. ***Apibrėžtis***

Oksiduojančioji kietoji medžiaga – tai kieta medžiaga ar mišinys, kurie, nors patys nebūtinai degūs, gali, paprastai naudodami deguonį, uždegti kitą medžiagą ar paskatinti jos degimą.

2.14.2. ***Klasifikavimo kriterijai***

2.14.2.1. Oksiduojančioji kietoji medžiaga priskiriama vienai iš trijų 2.14.1 lentelėje nurodytų šios klasės kategorijų pagal JT rekomendacijų dėl pavojingų krovinių vežimo bandymų ir kriterijų vadovo III dalies 34.4.1 poskirsnio O.1 bandymo rezultatus:

2.14.1 lentelė

Oksiduojančiųjų kietųjų medžiagų kriterijai

Kategorija	Kriterijai
1	Bet kuri medžiaga ar mišinys, kurių 4:1 arba vienodų masės dalių mišinio su celiulioze vidutinė degimo sparta yra mažesnė už 3:2 masės dalių kalio bromato ir celiuliozės mišinio vidutinį degimo greitį.
2	Bet kuri medžiaga ar mišinys, kurių 4:1 arba vienodų masės dalių mišinio su celiulioze vidutinė degimo sparta yra ne didesnė už2:3 masės dalių kalio bromato ir celiuliozės mišinio vidutinį degimo greitį ir kurie neatitinka 1 kategorijos kriterijų.

▼B

Kategorija	Kriterijai
3	Bet kuri medžiaga ar mišinys, kurių 4:1 arba vienodų masės dalių mišinio su celiulioze vidutinė degimo sparta yra ne didesnė 3:7 masės dalių kalio bromato ir celiuliozės mišinio vidutinį degimo greitį ir kurie neatitinka 1 bei 2 kategorijų kriterijų.

1 pastaba:

Tam tikromis sąlygomis (jei saugomos dideliais kiekiais) oksiduojančiosios kietosios medžiagos taip pat kelia sprogimo pavojų. Ekstremaliomis sąlygomis kai kurios amonio nitrato rūšys gali kelti sprogimo pavojų, todėl šiam pavojui įvertinti galima taikyti jautrumo detonaciniam smūgiui bandymą (BC Code, 3 priedas, 5 bandymas). Saugos duomenų lape pateikiama atitinkama informacija.

2 pastaba:

Bandymas turi būti atliekamas su tokio fizinio būvio medžiaga ar mišiniu, kokio jie pateikti. Jei, pavyzdžiui, tiekimo arba gabenimo tikslais ta pati cheminė medžiaga turi būti pateikta kito fizinio būvio nei to, kurio ji buvo bandoma, jeigu būdama to būvio ji gali iš esmės keisti savo savybes klasifikavimo bandymo metu, taip pat bandoma ir naujo būvio medžiaga.

2.14.3. ***Informacija apie pavojų***

Ženklinant priskyrimo šiai pavojaus klasei kriterijus atitinkančias medžiagas ar mišinius turi būti naudojami etikečių elementai, nurodyti 2.14.2 lentelėje.

2.14.2 lentelė

Oksiduojančiųjų kietųjų medžiagų etikečių elementai

	1 kategorija	2 kategorija	3 kategorija
GHS piktogramos			
Signalinis žodis	Pavojinga	Pavojinga	Atsargiai
Pavojingumo frazė	H271: Gali sukelti gaisrą arba sprogimą, stiprus oksidatorius	H272: Gali padidinti gaisrą, oksidatorius	H272: Gali padidinti gaisrą, oksidatorius
Atsargumo frazė dėl prevencijos	P210 P220 P221 P280 P283	P210 P220 P221 P280	P210 P220 P221 P280
Atsargumo frazė dėl reakcijos	P306 + P360 P371 + P380 + P375 P370 + P378	P370 + P378	P370 + P378
Atsargumo frazė dėl laikymo			

▼B

	1 kategorija	2 kategorija	3 kategorija
Atsargumo frazė dėl pašalinimo	P501	P501	P501

2.14.4. ***Papildomos klasifikavimo nuostatos***

2.14.4.1. Organinėms medžiagoms ar mišiniams šios klasės klasifikavimo procedūra netaikoma, jei:

a) medžiagoje ar mišinyje nėra deguonies, fluoro ar chloro; arba

b) medžiagoje ar mišinyje yra deguonies, fluoro ar chloro ir šie elementai chemiškai susijungę tik su anglimi ar vandeniliu.

2.14.4.2. Neorganinėms medžiagoms ar mišiniams šios klasės klasifikavimo procedūra netaikoma, jei jose nėra deguonies ar halogeno atomų.

2.14.4.3. Jei bandymų rezultatai ir turima medžiagų ar mišinių tvarkymo ir naudojimo patirtis, rodanti, kad jos yra oksiduojančiosios, skiriasi, vadovaujamasi turima patirtimi pagrįstais sprendimais.

2.15. **Organiniai peroksidai**

2.15.1. ***Apibrėžtis***

2.15.1.1. Organiniai peroksidai – tai turinčios dvivalentę -O-O- sandarą skystos ar kietos organinės medžiagos, kurias galima laikyti vandenilio peroksido derivatais, kai vienas ar abu vandenilio atomai pakeisti organiniais radikalais. Organinio peroksido terminu apibūdinami ir organinių peroksidų mišiniai (preparatai), kurių sudėtyje yra bent vienas organinis peroksidas. Organiniai peroksidai yra termiškai nestabilios medžiagos ar mišiniai, kurie gali skilti egzoterminiu savaime spartėjančiu būdu. Be to, jie gali turėti vieną iš šių savybių:

i) skilti sprogdami;

ii) staigiai degti;

iii) būti jautrūs smūgiui ar trinčiai;

iv) pavojingai reaguoti su kitomis medžiagomis.

2.15.1.2. Organinis peroksidas laikomas turinčiu sprogstamųjų savybių, jei, atliekant bandymus laboratorijoje, pakaitintas uždaroje talpykloje mišinys (preparatas) detonuoja, greitai dega ar pasireiškia kitoks intensyvus efektas.

2.15.2. ***Klasifikavimo kriterijai***

2.15.2.1. Bet kuris organinis peroksidas priskiriamas šiai klasei, nebent jame:

a) yra ne daugiau kaip 1,0 % laisvo deguonies iš organinių peroksidų ir ne daugiau kaip 1,0 % vandenilio peroksido arba

b) yra ne daugiau kaip 0,5 % laisvo deguonies iš organinių peroksidų ir daugiau kaip 1,0 %, bet ne daugiau kaip 7,0 % vandenilio peroksido.

▼B

Pastaba:

Organinio peroksido mišinyje esantis deguonies kiekis (%) apskaičiuojamas taikant šią formulę:

$$16 \times \sum_{i}^{n} \left(\frac{n_i \times n_j}{m_i} \right)$$

kur:

n_i = peroksido grupių skaičius vienoje i organinio peroksido molekulėje;

c_i = i organinio peroksido koncentracija (masės %);

m_i = i organinio peroksido molekulinė masė.

2.15.2.2. Organiniai peroksidai priskiriami vienai iš septynių šios klasės kategorijų (A–G tipams) laikantis šių principų:

a) bet kuris organinis peroksidas, kuris supakuotas gali detonuoti arba greitai degti, priskiriamas A tipo organiniams peroksidams;

b) bet kuris organinis peroksidas, turintis sprogstamųjų savybių ir supakuotas nedetonuoja ar greitai nedega, bet toje pakuotėje gali termiškai sprogti, priskiriamas B tipo organiniams peroksidams;

c) bet kuris organinis peroksidas, turintis sprogstamųjų savybių, kuris supakuotas negali detonuoti, greitai degti ir termiškai sprogti, priskiriamas C tipo organiniams peroksidams;

d) bet kuris organinis peroksidas, kuris bandomas laboratorijoje:

i) pakaitintas uždaroje talpykloje iš dalies detonuoja, greitai nedega ir nepasireiškia joks intensyvus efektas; arba

ii) pakaitintas uždaroje talpykloje išvis nedetonuoja, dega lėtai ir nepasireiškia joks intensyvus efektas; arba

iii) pakaitintas uždaroje talpykloje išvis nedetonuoja, nedega ir pasireiškia tik vidutinis efektas;

priskiriamas D tipo organiniams peroksidams;

e) bet kuris organinis peroksidas, kuris bandomas laboratorijoje ir pakaitintas uždaroje talpykloje išvis nedetonuoja, nedega ir pasireiškia tik mažas ar jokio efekto, priskiriamas E tipo organiniams peroksidams;

f) bet kuris organinis peroksidas, kuris bandomas laboratorijoje ir pakaitintas uždaroje talpykloje dėl kavitacijos nedetonuoja, nedega ir pasireiškia tik mažas ar jokio efekto ir neturi jokios sprogstamosios galios, priskiriamas F tipo organiniams peroksidams;

g) bet kuris organinis peroksidas, kuris bandomas laboratorijoje ir pakaitintas uždaroje talpykloje dėl kavitacijos nedetonuoja, nedega, nepasireiškia jokio efekto ir neturi jokios sprogstamosios galios, jei yra termiškai stabilus, t.y. 50 kg pakuotės SADT yra ne žemesnė kaip 60 °C ([1]), o skystų mišinių jautrumui sumažinti naudojamas skiediklis, kurio virimo temperatūra yra ne žemesnė kaip 150 °C, priskiriami G tipo organiniams peroksidams. Jei organinis peroksidas nėra termiškai stabilus arba jautrumui sumažinti naudojamas skiediklis, kurio virimo temperatūra yra žemesnė kaip 150 °C, organinis peroksidas priskiriamas F tipo organiniams peroksidams.

([1]) Žr. JT rekomendacijų dėl pavojingų krovinių vežimo bandymų ir kriterijų vadovo 28.1, 28.2, 28.3 poskirsnius ir 28.3 lentelę.

▼B

Jeigu atliktas supakuotos medžiagos bandymas, o pakuotė buvo pakeista, reikia atlikti dar vieną bandymą, jeigu manoma, kad nauja pakuotė turės įtakos bandymo rezultatams.

2.15.2.3. *Temperatūros tikrinimo kriterijai*

Turi būti patikrinama šių organinių peroksidų temperatūra:

a) B ir C tipų organinių peroksidų, kurių SADT ≤ 50° C;

b) D tipo organinių peroksidų, kuriuos pakaitinus uždaroje talpykloje pasireiškia vidutinis efektas ([1]), o SADT ≤ 50° C arba kuriuos pakaitinus uždaroje talpykloje pasireiškia mažas ar jokio efekto, o SADT ≤ 45° C ir

c) E ir F tipų organinių peroksidų, kurių SADT ≤ 45° C.

SADT nustatymo bandymų metodai ir kontrolinės bei kritinės temperatūros nustatymo būdas nurodyti JT rekomendacijų dėl pavojingų krovinių vežimo bandymų ir kriterijų vadovo II dalies 28 skirsnyje. Pasirinktas bandymas atliekamas pakuotės dydį ir medžiagą, iš kurios ji pagaminta atitinkančiu būdu.

2.15.3. ***Informacija apie pavojų***

Ženklinant priskyrimo šiai pavojaus klasei kriterijus atitinkančias medžiagas ar mišinius turi būti naudojami etikečių elementai, nurodyti 2.15.1 lentelėje.

2.15.1 lentelė

Organinių peroksidų etikečių elementai

Klasifikavimas	A tipas	B tipas	C ir D tipai	E ir F tipai	G tipas
GHS piktogramos		 			Šiai pavojaus kategorijai nėra priskiriama etiketės elementų
Signalinis žodis	Pavojinga	Pavojinga	Pavojinga	Atsargiai	
Pavojingumo frazė	H240: Kaitinant gali sprogti	H241: Kaitinant gali sukelti gaisrą arba sprogti	H242: Kaitinant gali sukelti gaisrą	H242: Kaitinant gali sukelti gaisrą	
Atsargumo frazė dėl prevencijos	P210 P220 P234 P280	P210 P220 P234 P280	P210 P220 P234 P280	P210 P220 P234 P280	
Atsargumo frazė dėl reakcijos					

([1]) Nustatoma JT rekomendacijų dėl pavojingų krovinių vežimo bandymų ir kriterijų vadovo II dalyje nurodyta E bandymų serija.

▼B

Klasifikavimas	A tipas	B tipas	C ir D tipai	E ir F tipai	G tipas
Atsargumo frazė dėl laikymo	P411 + P235 P410 P420	P411 + P235 P410 P420	P411 + P235 P410 P420	P411 + P235 P410 P420	
Atsargumo frazė dėl pašalinimo	P501	P501	P501	P501	

G tipui nepaskirti pranešimų apie pavojų elementai, tačiau į jį reikia atsižvelgti dėl savybių, būdingų kitoms pavojaus klasėms.

2.15.4. ***Papildomos klasifikavimo nuostatos***

2.15.4.1. Organiniai peroksidai iš esmės klasifikuojami pagal jų cheminę sandarą ir mišinyje esančio deguonies ir vandenilio peroksido kiekį (žr. 2.15.2.1). Organinių peroksidų savybės, būtinos jiems klasifikuoti, nustatomos eksperimentiškai. Organiniai peroksidai klasifikuojami taikant JT rekomendacijų dėl pavojingų krovinių vežimo bandymų ir kriterijų vadovo II dalyje aprašytą A–H bandymų seriją. Klasifikavimo procedūra pavaizduota 2.15.1 paveiksle.

2.15.4.2. Mišiniai, kuriuos sudaro jau klasifikuoti organiniai peroksidai gali būti priskiriami pavojingiausios sudedamosios dalies organinių peroksidų kategorijai. Tačiau, kadangi dvi stabilios sudedamosios dalys gali sudaryti termiškai mažiau stabilų mišinį, turi būti nustatyta SADT.

Pastaba: Atskirų dalių visuma gali būti pavojingesnė už individualias sudedamąsias dalis.

▼B

2.15.1 paveikslas

Organiniai peroksidai

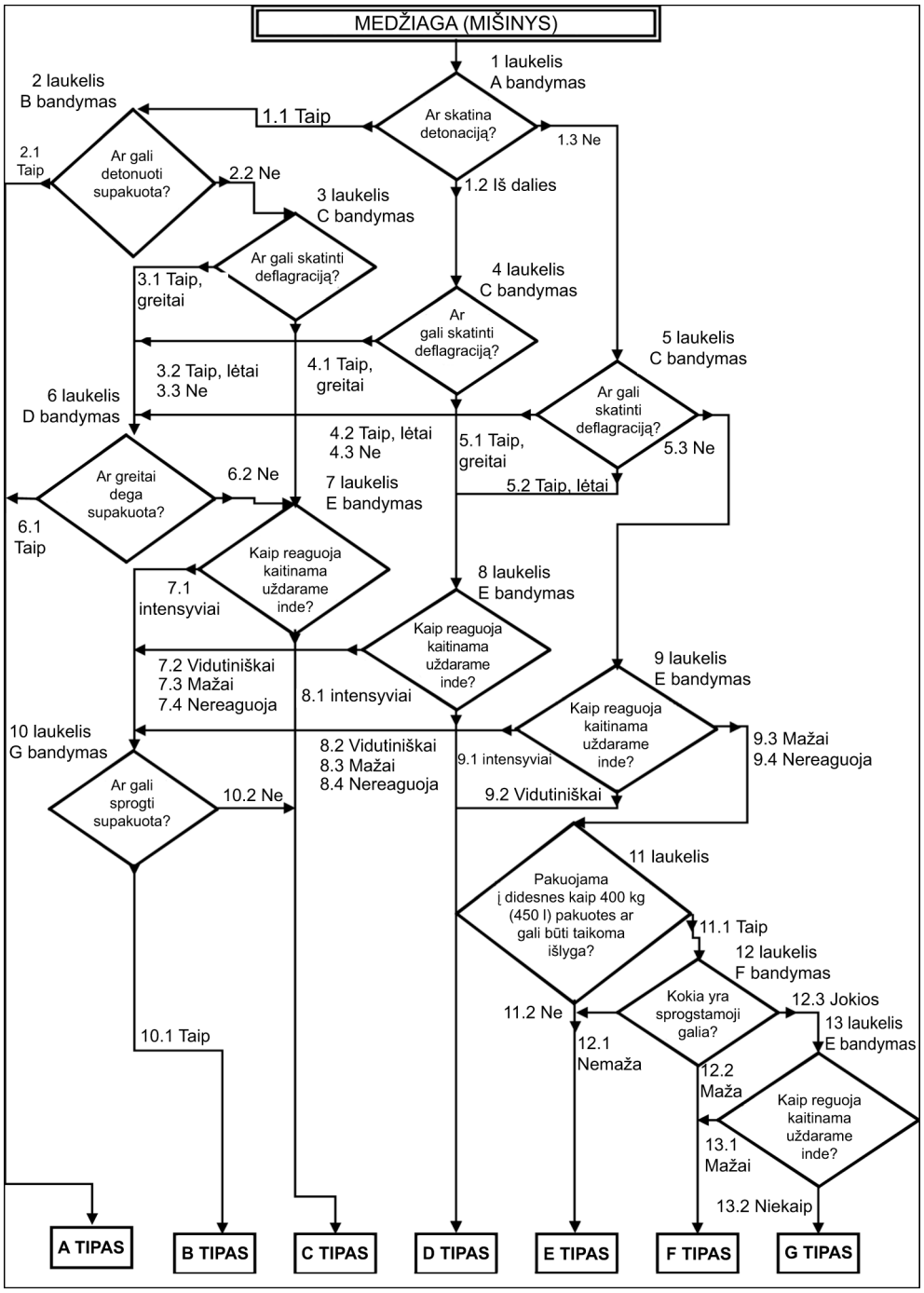

▼B

2.16. **Metalų koroziją sukeliančios medžiagos**

2.16.1. ***Apibrėžtis***

Metalų koroziją sukelianti medžiaga ar mišinys – tai medžiaga ar mišinys, kurie dėl cheminio poveikio smarkiai pažeidžia ar net sunaikina metalą.

2.16.2. ***Klasifikavimo kriterijai***

2.16.2.1. Metalų koroziją sukelianti medžiaga ar mišinys priskiriami vienintelei 2.16.1 lentelėje nurodytai šios klasės kategorijai pagal JT rekomendacijų dėl pavojingų krovinių vežimo bandymų ir kriterijų vadovo III dalies 37.4 poskirsnio bandymo rezultatus:

2.16.1 lentelė

Metalų koroziją sukeliančių medžiagų ir mišinių kriterijai

Kategorija	Kriterijai
1	55 °C bandymo temperatūroje korozijos greitis plieno ar aliuminio paviršiuje viršija 6,25 mm per metus (bandymai atlikti su abiem medžiagomis).

Pastaba:

Jeigu pradinis bandymas su plienu arba aliuminiu rodo, kad tiriama medžiaga ar mišinys sukelia koroziją, bandymo su kita medžiaga atlikti nereikia.

2.16.3. ***Informacija apie pavojų***

Ženklinant priskyrimo šiai pavojaus klasei kriterijus atitinkančias medžiagas ar mišinius turi būti naudojami etikečių elementai, nurodyti 2.16.2 lentelėje.

2.16.2 lentelė

Metalų koroziją sukeliančių medžiagų ir mišinių etikečių elementai

Klasifikavimas	1 kategorija
GHS piktograma	
Signalinis žodis	Atsargiai
Pavojingumo frazė	H290: Gali ėsdinti metalus
Atsargumo frazė dėl prevencijos	P234
Atsargumo frazė dėl reakcijos	P390
Atsargumo frazė dėl laikymo	P406
Atsargumo frazė dėl pašalinimo	

▼B

2.16.4. ***Papildomos klasifikavimo nuostatos***

2.16.4.1. Korozijos sparta gali būti matuojama taikant JT rekomendacijų dėl pavojingų krovinių vežimo bandymų ir kriterijų vadovo III dalies 37.4 poskirsnyje nurodytą bandymų metodą. Bandinys gaminamas iš šių medžiagų:

a) plienui bandyti – šių tipų plienas:

— S235JR + CR (1.0037 resp.St 37-2),

— S275J2G3 + CR (1.0144 resp.St 44-3), ISO 3574 su pataisomis, Suvienodintoji numeravimo sistema (UNS) G 10200 arba SAE 1020;

b) aliuminiui bandyti: 7075-T6 arba AZ5GU-T6 tipų neplakiruotas aliuminis.

▼B

3. 3 DALIS. PAVOJAI SVEIKATAI

3.1. **Ūmus toksiškumas**

3.1.1. ***Apibrėžtys***

3.1.1.1. Ūmus toksiškumas – tai neigiamas poveikis, pasireiškiantis per 24 valandas prarijus ar susilietus su oda, veikiant viena ar keliomis medžiagos ar mišinio dozėmis, arba veikiant kvėpavimo takus 4 valandas.

3.1.1.2. Ūmaus toksiškumo pavojaus klasė yra skirstoma į:

— Ūmus toksiškumas prarijus;

— Ūmus toksiškumas susilietus su oda;

— Ūmus toksiškumas įkvėpus.

3.1.2. ***Medžiagų priskyrimo ūmiai toksiškoms kriterijai***

▼M2

3.1.2.1. Medžiagos gali būti priskiriamos vienai iš keturių toksiškumo kategorijų remiantis ūmiu toksiškumu prarijus, susilietus su oda ar įkvėpus pagal skaitinius kriterijus, nurodytus 3.1.1 lentelėje. Ūmaus toksiškumo vertės išreiškiamos kaip (apytikslės) LD_{50} (per virškinimo traktą, per odą) arba LC_{50} (įkvėpus) vertės arba kaip ūmaus toksiškumo įverčiai (ATE). Paaiškinamosios pastabos pateikiamos po 3.1.1 lentelės.

3.1.1 lentelė

Ūmaus toksiškumo pavojingumo kategorijos ir atitinkamas kategorijas apibrėžiantys ūmaus toksiškumo įverčiai (ATE)

Paveikimo būdas	1 kategorija	2 kategorija	3 kategorija	4 kategorija
Prarijus (mg/kg kūno masės) Žr.: a pastabą b pastabą	ATE ≤ 5	5 < ATE ≤ 50	50 < ATE ≤ 300	300 < ATE ≤ 2 000
Per odą (mg/kg kūno masės) Žr.: a pastabą b pastabą	ATE ≤ 50	50 < ATE ≤ 200	200 < ATE ≤ 1 000	1 000 < ATE ≤ 2 000
Dujomis (ppmV [1]) žr.: a pastabą b pastabą c pastabą	ATE ≤ 100	100 < ATE ≤ 500	500 < ATE ≤ 2 500	2 500 < ATE ≤ 20 000
Garais (mg/l) žr.: a pastabą b pastabą c pastabą d pastabą	ATE ≤ 0,5	0,5 < ATE ≤ 2,0	2,0 < ATE ≤ 10,0	10,0 < ATE ≤ 20,0
Dulkėmis ir rūkais (mg/l) žr.: a pastabą b pastabą c pastabą	ATE ≤ 0,05	0,05 < ATE ≤ 0,5	0,5 < ATE ≤ 1,0	1,0 < ATE ≤ 5,0

[1] Dujų koncentracija išreiškiama milijoninėmis tūrio dalimis (ppmV).

▼M2

Pastabos prie 3.1.1 lentelės:

a) Ūmaus toksiškumo įvertis (ATE) medžiagai ar mišiniui klasifikuoti nustatomas taikant LD_{50}/LC_{50} vertę (jei yra).

b) Ūmaus toksiškumo įvertis (ATE) medžiagai ar mišiniui klasifikuoti nustatomas taikant:

— LD_{50}/LC_{50} vertę (jei yra),

— atitinkamą perskaičiavimo vertę iš 3.1.2 lentelės, susijusią su intervalo bandymo rezultatais, arba

— atitinkamą perskaičiavimo vertę iš 3.1.2 lentelės, susijusią su klasifikacijos kategorija.

c) Lentelėje pateikiamos toksiškumo įkvėpus bendrosios ribinės koncentracijos yra pagrįstos 4 valandų trukmės bandomuoju veikimu. Dabartinių toksiškumo įkvėpus duomenų, kurie buvo gauti taikant 1 valandos trukmės veikimą, perskaičiavimas gali būti atliekamas padalijant iš 2, kai tai dujos bei garai, arba iš 4, kai tai dulkės bei rūkai.

d) Kai kurių medžiagų bandymų atmosfera yra ne vien garai, bet skysčio ir garų fazių mišinys. Kitų medžiagų bandymų atmosferą gali sudaryti garai, kurie yra artimi dujų fazei. Pastaruoju atveju klasifikacija grindžiama tokiomis ppmV vertėmis: 1 kategorija – 100 ppmV, 2 kategorija – 500 ppmV, 3 kategorija – 2 500 ppmV, 4 kategorija – 20 000 ppmV.

Sąvokos dulkės, rūkas ir garai apibrėžiamos taip:

— *dulkės:* dujose (paprastai – ore) pakibusios kietosios medžiagos ar mišinio dalelės,

— *rūkas:* dujose (paprastai – ore) pakibę smulkūs medžiagos ar mišinio lašeliai,

— *garai:* dujinio būvio medžiaga ar mišinys, išsiskyrę iš skystojo ar kietojo būvio medžiagos ar mišinio.

Dulkės paprastai susidaro vykstant mechaniniams procesams. Rūkas paprastai susidaro kondensuojantis persotintiems garams arba fiziškai atskiriant skysčius. Dulkių ir rūkų dalelių dydis paprastai būna nuo mažiau kaip 1 iki maždaug 100 μm.

▼B

3.1.2.2. *Medžiagų priskyrimo ūmiai toksiškoms specialiosios nuostatos*

3.1.2.2.1. Tinkamiausia bandymams gyvūnų rūšis ūmiam prarijus ir įkvėpus nustatyti yra žiurkė, o ūmiam toksiškumui susilietus su oda – žiurkė arba triušis. Jei turima keleto gyvūnų rūšių eksperimentinių duomenų apie ūmų toksiškumą, tinkamiausia LD_{50} vertė iš galiojančių ir tinkamai atliktų bandymų parenkama pasitelkus mokslinį įvertinimą.

3.1.2.3. *Medžiagų priskyrimo ūmiai toksiškoms įkvėpus specialiosios nuostatos*

3.1.2.3.1. Toksiškumo įkvėpus vienetai priklauso nuo įkvėptos medžiagos formos. Dulkių ir rūkų vertės išreiškiamos mg/l. Dujų vertės išreiškiamos ppmV. Pripažįstant sunkumus atliekant bandymus su garais, kai kuriuos iš kurių sudaro skystos ir garų fazės mišiniai, lentelėje pateikiamos vertės mg/l vienetais. Tačiau tų garų, kurie yra netoli dujinės fazės būsenos, klasifikavimas grindžiamas ppmV vertėmis.

▼B

3.1.2.3.2. Klasifikuojant toksiškumą įkvėpus ypač svarbu taikyti aiškiai išreikštas didelio toksiškumo kategorijų dulkių ir rūkų vertes. Įkvėptos 1–4 mikronų masės medianinio aerodinaminio skersmens (MMAD) dalelės nusėda visose žiurkės kvėpavimo takų srityse. Šį dalelių dydžio intervalą atitinkanti didžiausioji dozė yra maždaug 2 mg/l. Kad bandymų su gyvūnais rezultatus būtų galima pritaikyti poveikiui žmonėms, būtų geriausia dulkes ir rūkus šiame intervale išbandyti su žiurkėmis.

3.1.2.3.3. Be priskyrimo toksiškumui įkvėpus kategorijai, jei turima duomenų, rodančių, jog toksiškumo mechanizmas yra ėsdinimas, medžiaga ar mišinys taip pat ženklinami kaip „ėsdinantys kvėpavimo takus“ (žr. 1 pastabą 3.1.4.1 paragrafe). Kvėpavimo takų ėsdinimu vadinamas jų audinių ardymas po vienkartinio poveikio, veikiant tam tikrą laiką, analogiškas odos ėsdinimui; tam priskiriamas ir gleivinės ardymas. Ėsdinimas gali būti įvertinamas ekspertiniu vertinimu, panaudojant tokiais įrodymais: žmonių patirtimi ir patirtimi su gyvūnais, turimais (*in vitro*) duomenimis, pH vertėmis, informacija apie panašias medžiagas ar bet kokia kita susijusia informacija.

3.1.3. ***Mišinių priskyrimo ūmiai toksiškiems kriterijai***

3.1.3.1. Medžiagų ūmaus toksiškumo klasifikavimo kriterijai, nustatyti 3.1.2 skirsnyje, yra pagrįsti duomenimis apie mirtiną dozę (išbandytą arba apskaičiuotą). Kai yra mišiniai, būtina gauti ar nustatyti informaciją, kuri leistų tuos kriterijus taikyti mišiniams klasifikuoti. Ūmaus toksiškumo klasifikavimo metodas yra pakopinis ir priklauso nuo turimos informacijos apie patį mišinį ir jo sudedamąsias dalis kiekio. Proceso loginė schema pavaizduota 3.1.1 paveiksle.

▼M2

3.1.3.2. Mišinių ūmaus toksiškumo klasifikavimas atliekamas atsižvelgiant į kiekvieną paveikimo būdą, tačiau reikalingas tik toks paveikimo būdas, kuris tinka (apskaičiavus ar išbandžius) visoms sudedamosioms dalims ir nėra svarbių įrodymų, kad būtų daug ūmaus toksiškumo paveikimo būdų. Esant svarbių įrodymų, kad toksiškumas nustatytas daugiau kaip pagal vieną paveikimo būdą, klasifikuojant remiamasi visais paveikimo būdais. Atsižvelgiama į visą turimą informaciją. Naudojamoje piktogramoje ir signaliniame žodyje turi būti nurodyta didžiausio pavojingumo kategorija ir įrašytos visos svarbios pavojingumo frazės.

▼B

3.1.3.3. Norint panaudoti visus turimus duomenis mišinių pavojams klasifikuoti padaryta keletas prielaidų, kurios, jei reikia, taikomos pagal pakopinį metodą:

a) mišinio svarbios sudedamosios dalys – tai tos, kurių koncentracija ne mažesnė kaip 1 % (masės dalimis, kai yra kietosios medžiagos, skysčiai, dulkės, rūkai ir garai, ir tūrio dalimis, jei yra dujos), nebent būtų priežasčių įtarti, kad dėl mažiau kaip 1 % koncentracijos sudarančios sudedamosios dalies mišinys vis tiek gali būti priskirtas ūmaus toksiškumo kategorijai (žr. 1.1 lentelę).

b) jei klasifikuojamas mišinys naudojamas kaip kito mišinio sudedamoji dalis, skaičiuojant naujo mišinio klasifikaciją pagal 3.1.3.6.1 skirsnyje ir 3.1.3.6.2.3 paragrafe nurodytas formules gali būti taikomas to mišinio tikrasis ar išvestinis ūmaus toksiškumo įvertis (ATE).

▼M2

c) jei visų mišinio sudedamųjų dalių perskaičiuotas ūmaus toksiškumo taškinis įvertis priklauso tai pačiai kategorijai, tuomet mišinys priskiriamas tai kategorijai;

▼M2

d) jeigu turimi tik mišinio sudedamųjų dalių intervalo duomenys (arba informacija apie ūmaus toksiškumo pavojingumo kategoriją), nustatant naujo mišinio klasę tie duomenys gali būti perskaičiuojami į taškinį įvertį remiantis 3.1.2 lentele ir naudojantis 3.1.3.6.1 ir 3.1.3.6.2.3 skirsniuose pateiktomis formulėmis.

▼B

3.1.1 paveikslas

Mišinių ūmaus toksiškumo klasifikavimo pakopinis metodas

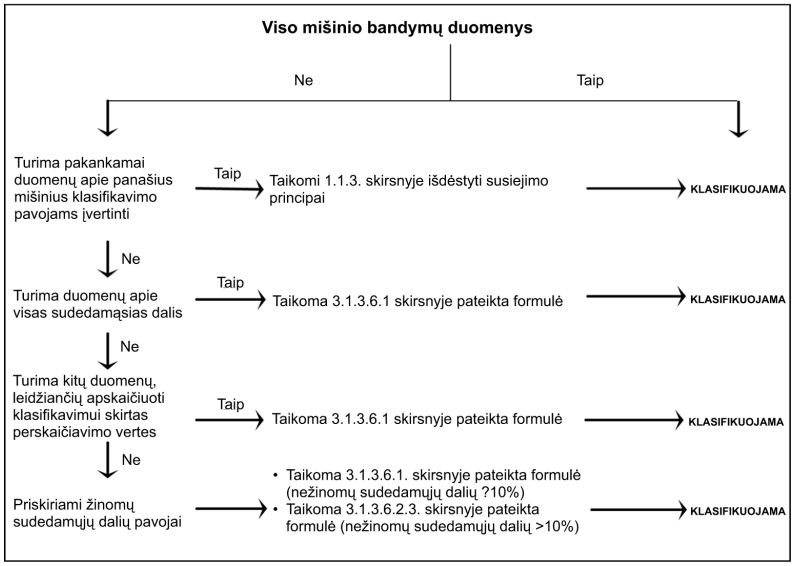

3.1.3.4. *Mišinių klasifikavimas, kai turimi duomenys apie viso mišinio ūmų toksiškumą*

3.1.3.4.1. Jei pats mišinys išbandytas ūmiam toksiškumui nustatyti, jis klasifikuojamas pagal tuos pačius kriterijus, kurie taikomi medžiagoms ir pateikiami 3.1.1 lentelėje. Jei mišinio bandymų duomenų neturima, laikomasi 3.1.3.5 ir 3.1.3.6 skirsniuose aprašytų procedūrų.

3.1.3.5. *Mišinių klasifikavimas, kai neturima duomenų apie viso mišinio ūmų toksiškumą. Siejimo principai*

3.1.3.5.1. Jei pats mišinys nebuvo išbandytas ūmiam toksiškumui nustatyti, tačiau yra pakankamai duomenų apie atskiras sudedamąsias dalis ir panašius išbandytus mišinius, kurie pakankamai apibūdina mišinio pavojus, šiais duomenimis turi būti naudojamasi pagal 1.1.3 skirsnyje nustatytas siejimo taisykles.

▼M2

3.1.3.5.2. Jei išbandytas mišinys atskiedžiamas skiedikliu, kuris pagal klasifikaciją priskiriamas tokiai pačiai arba žemesnei toksiškumo kategorijai, nei mažiausiai toksiška sudedamoji mišinio dalis, ir kuri veikiausiai neturės įtakos kitų sudedamųjų dalių toksiškumui, naujasis atskiestas mišinys gali būti klasifikuojamas taip pat, kaip pradinis išbandytas mišinys. Vietoj pirmiau minėtosios taip pat gali būti taikoma 3.1.3.6.1 skirsnyje paaiškinta formulė.

▼B

3.1.3.6. *Mišinių klasifikavimas pagal mišinio sudedamąsias dalis (adityvumo formulė)*

3.1.3.6.1. Turimi duomenys apie visas sudedamąsias dalis

Norint užtikrinti, kad mišinio klasifikavimas būtų tikslus ir kad skaičiavimą visoms sistemoms, sektoriams ir kategorijoms reikėtų atlikti tik vieną kartą, ūmaus toksiškumo įvertis (ATE) įvertinamas taip:

▼B

a) įvertinamos sudedamosios dalys, kurių ūmus toksiškumas žinomas ir patenka į bet kurią iš 3.1.1 lentelėje nurodytų ūmaus toksiškumo kategorijų;

b) atmetamos sudedamosios dalys, kurios nelaikomos ūmiai toksiškomis (pvz., vanduo, cukrus);

▼M2

c) atmetamos sudedamosios dalys, jei turimi duomenys gauti atlikus ribinės dozės bandymą (pagal 3.1.1 lentelę – viršutinė riba 4 kategorijai esant atitinkamam paveikimo būdui) ir iš jų nematyti ūmaus toksiškumo.

Į šio skirsnio taikymo sritį patenkančios sudedamosios dalys laikomos sudedamosiomis dalimis, kurių ūmaus toksiškumo įvertis (ATE) žinomas. Kad atitinkami duomenys būtų tinkamai naudojami toliau nurodytai lygčiai, žr. 3.1.1 lentelės b pastabą ir 3.1.3.3 bei 3.1.3.6.2.3 skirsnius.

▼B

Mišinio ATE apskaičiuojamas pagal visų svarbių sudedamųjų dalių ATE vertes pagal šią formulę, taikoma toksiškumui prarijus, susilietus su oda ir įkvėpus:

$$\frac{100}{ATE_{mix}} = \sum_{n} \frac{C_i}{ATE_i}$$

kai:

C_i = i sudedamosios dalies koncentracija (% pagal svorį arba % pagal tūrį)

i = atskira sudedamoji dalis nuo 1 iki n;

n = sudedamųjų dalių skaičius;

ATE_i = i sudedamosios dalies ūmaus toksiškumo įvertis.

3.1.3.6.2. Mišinių klasifikavimas, kai neturima informacijos apie visas sudedamąsias dalis

3.1.3.6.2.1. Kai atskiros mišinio sudedamosios dalies ATE nežinomas, tačiau dėl turimos toliau išvardytos informacijos galima nustatyti perskaičiavimo vertes, nurodytas 3.1.2 lentelėje, gali būti taikoma 3.1.3.6.1 skirsnio formulė.

Taip galima atlikti tokius įvertinimus:

a) ekstrapoliuoti tarp ūmaus toksiškumo prarijus, susilietus su oda ir įkvėpus įverčių [1]. Tokiam įvertinimui gali prireikti atitinkamų farmakodinaminių ir farmakokinetinių duomenų;

b) poveikio žmonėms įrodymų, kurie rodo toksinį poveikį, tačiau neatskleidžia mirtinos dozės;

c) bet kokių kitų medžiagos toksiškumo bandymų (tyrimų) duomenų, kurie rodo ūmaus toksiškumo poveikį, bet nebūtinai neatskleidžia mirtiną dozę; arba

d) duomenų apie labai panašias medžiagas, taikant sandaros ir veikimo priklausomybes.

Pagal šį metodą paprastai būtina nemažai papildomos techninės informacijos ir aukštos kvalifikacijos ir didelę patirtį turinčio eksperto (ekspertų vertinimui, žr. 1.1.1 skirsnį) ūmiam toksiškumui patikimai įvertinti. Jei tokios informacijos neturima, laikomasi 3.1.3.6.2.3 paragrafo.

[1] ►M2 Kai mišiniuose yra sudedamųjų dalių, kurių ūmaus toksiškumo duomenų apie kiekvieną poveikio būdą nėra, ūmaus toksiškumo įverčiai gali būti ekstrapoliuojami iš turimų duomenų ir taikomi atitinkamiems poveikio būdams (žr. 3.1.3.2 skirsnį). Tačiau konkrečiais teisės aktais gali būti reikalaujama atlikti bandymus dėl konkretaus poveikio būdo. Tokiais atvejais, remiantis teisiniais reikalavimais, klasifikuojama pagal tą poveikio būdą. ◄

▼M2

3.1.3.6.2.2. Jei mišinyje daugiau kaip 1 % koncentracijos sudaro sudedamoji dalis, apie kurią neturima jokios klasifikavimui naudingos informacijos, daroma išvada, kad mišiniui negali būti priskirtas galutinis ūmaus toksiškumo įvertis. Tokiu atveju mišinys klasifikuojamas tik pagal žinomas sudedamąsias dalis, etiketėje ir saugos duomenų lape papildomai nurodant: „x procentų mišinio sudaro sudedamoji (-osios) dalis (-ys), kurios (-ių) toksiškumas nežinomas“.

▼B

3.1.3.6.2.3. Jei bendra nežinomo toksiškumo sudedamosios (-ųjų) dalies (-ių) koncentracija yra ≤ 10 %, taikoma 3.1.3.6.1 skirsnyje pateikta formulė. Jei bendra nežinomo toksiškumo sudedamosios (-ųjų) dalies (-ių) koncentracija yra > 10 %, 3.1.3.6.1 skirsnyje pateikta formulė pataisoma įvertinant bendrą nežinomos sudedamosios (-ųjų) dalies (-ių) procentinę dalį taip:

$$\frac{100 - (\sum C_{\text{nežinoma, jeigu}\ > 10\%})}{ETA_{mix}} = \sum_{n} \frac{C_i}{ETA_i}$$

3.1.2 lentelė

▼M2

Eksperimentu nustatytų ūmaus toksiškumo intervalo verčių (ar ūmaus toksiškumo pavojingumo kategorijų) perskaičiavimas į ūmaus toksiškumo taškinius įverčius, skirtas naudoti formulėms mišiniams klasifikuoti

▼B

Paveikimo būdai	Klasifikacijos kategorija arba eksperimentiškai nustatytas ūmaus toksiškumo intervalo įvertis	Perskaičiuotas ūmaus toksiškumo taškinis įvertis (žr. 1 pastabą)
Prarijus (mg/kg kūno masės)	0 < 1 kategorija ≤ 5 5 < 2 kategorija ≤ 50 50 < 3 kategorija ≤ 300 300 < 4 kategorija ≤ 2 000	0,5 5 100 500
Per odą (mg/kg kūno masės)	0 < 1 kategorija ≤ 50 50 < 2 kategorija ≤ 200 200 < 3 kategorija ≤ 1 000 1 000 < 4 kategorija ≤ 2 000	5 50 300 1 100
Dujos (ppmV)	0 < 1 kategorija ≤ 100 100 < 2 kategorija ≤ 500 500 < 3 kategorija ≤ 2 500 2 500 < 4 kategorija ≤ 20 000	10 100 700 4 500
Garai (mg/l)	0 < 1 kategorija ≤ 0,5 0,5 < 2 kategorija ≤ 2,0 2,0 < 3 kategorija ≤ 10,0 10,0 < 4 kategorija ≤ 20,0	0,05 0,5 3 11
Dulkės ir (arba) rūkas (mg/l)	0 < 1 kategorija ≤ 0,05 0,05 < 2 kategorija ≤ 0,5 0,5 < 3 kategorija ≤ 1,0 1,0 < 4 kategorija ≤ 5,0	0,005 0,05 0,5 1,5

1 pastaba:

Šios vertės skirtos taikyti skaičiuojant ATE mišiniui klasifikuoti pagal jo sudedamąsias dalis ir neparodo bandymo rezultatų.

▼B

3.1.4. ***Informacija apie pavojų***

3.1.4.1. Ženklinant priskyrimo šiai pavojaus klasei kriterijus atitinkančias medžiagas ar mišinius turi būti naudojami etikečių elementai, nurodyti 3.1.3 lentelėje. ►M2 Nepažeidžiant 27 straipsnio nuostatų, pagal III priedą gali būti naudojamos bendros pavojingumo frazės. ◄

3.1.3 lentelė

Ūmaus toksiškumo etikečių elementai

Klasifikavimas	1 kategorija	2 kategorija	3 kategorija	4 kategorija
GHS piktogramos				►M2  ◄
Signalinis žodis	Pavojinga	Pavojinga	Pavojinga	Atsargiai
Pavojingumo frazė: — prarijus	H300: Mirtina prarijus	H300: Mirtina prarijus	H301: Toksiška prarijus	H302: Kenksminga prarijus
— susilietus su oda	H310: Mirtina susilietus su oda	H310: Mirtina susilietus su oda	H311: Toksiška susilietus su oda	H312: Kenksminga susilietus su oda
— įkvėpus (žr. 1 pastabą)	H330: Mirtina įkvėpus	H330: Mirtina įkvėpus	H331: Toksiška įkvėpus	H332: Kenksminga įkvėpus
Atsargumo frazė dėl prevencijos (prarijimo)	P264 P270	P264 P270	P264 P270	P264 P270
Atsargumo frazė dėl reakcijos (prarijimo)	P301 + P310 P321 P330	P301 + P310 P321 P330	P301 + P310 P321 P330	P301 + P312 P330
Atsargumo frazė dėl laikymo (prarijimo)	P405	P405	P405	
Atsargumo frazė dėl pašalinimo (prarijimo)	P501	P501	P501	P501
Atsargumo frazė dėl prevencijos (susilietimo su oda)	P262 P264 P270 P280	P262 P264 P270 P280	P280	P280
Atsargumo frazė dėl reakcijos (susilietimo su oda)	P302 + P350 P310 P322 P361 P363	P302 + P350 P310 P322 P361 P363	P302 + P352 P312 P322 P361 P363	P302 + P352 P312 P322 P363
Atsargumo frazė dėl laikymo (susilietimo su oda)	P405	P405	P405	
Atsargumo frazė dėl pašalinimo (susilietimo su oda)	P501	P501	P501	P501
Atsargumo frazė dėl prevencijos (įkvėpimo)	P260 P271 P284	P260 P271 P284	P261 P271	P261 P271

▼B

Klasifikavimas	1 kategorija	2 kategorija	3 kategorija	4 kategorija
Atsargumo frazė dėl reakcijos (įkvėpimo)	P304 + P340 P310 P320	P304 + P340 P310 P320	P304 + P340 P311 P321	P304 + P340 P312
Atsargumo frazė dėl laikymo (įkvėpimo)	P403 + P233 P405	P403 + P233 P405	P403 + P233 P405	
Atsargumo frazė dėl pašalinimo (įkvėpimo)	P501	P501	P501	

1 pastaba:

Be klasifikavimo pagal toksiškumą įkvėpus, jei turima duomenų, rodančių, jog toksiškumo mechanizmas yra ėsdinimas, medžiaga ar mišinys taip pat ženklinamas kaip EUH071: ėsdina kvėpavimo takus – žr. 3.1.2.3.3 rekomendaciją. Tai reiškia, kad, be atitinkamos ūmaus toksiškumo piktogramos, gali būti naudojama ėsdinimo piktograma (naudojama perspėti apie odos ir akių ėsdinimą) kartu su teiginiu „ėsdina kvėpavimo takus“.

2 pastaba:

Jei mišinyje 1 % koncentracijos ar daugiau sudaro sudedamoji dalis, apie kurią neturima jokios naudingos informacijos, mišinys ženklinamas papildoma fraze: „x procentų mišinio sudaro nežinomo toksiškumo sudedamoji (-sios) dalis (-ys)“ – žr. rekomendaciją 3.1.3.6.2.2.

3.2. **Odos ėsdinimas ir dirginimas**

3.2.1. ***Apibrėžtys***

3.2.1.1. Odos ėsdinimas – tai negrįžtamasis odos žalojimas, t.y. matoma epidermio ir dermio nekrozė po bandomosios medžiagos uždėjimo ne ilgiau kaip 4 valandoms. Ėsdinimo reakcijai būdingos opos, kraujavimas, kraujingi šašai, o stebėjimo pabaigoje, praėjus 14 dienų – odos nubalimas, ištisos nuplikimo sritys ir randai. Abejotiniems pažeidimams įvertinti taikoma histopatologija.

Odos dirginimas – tai grįžtamasis sužalojimas bandomąja medžiaga veikiant ne ilgiau kaip 4 valandas.

3.2.2. ***Medžiagų klasifikavimo kriterijai***

3.2.2.1. Medžiagų ėsdinimo ir dirginamumo potencialui nustatyti prieš bandymus būtina įvertinti keletą veiksnių. Kietosios medžiagos (milteliai) gali tapti ėsdinantys ar dirginantys sudrėkinti arba patekę ant drėgnos odos ar gleivinės. Pirmiausia analizuojama turima žmonių patirtis ir gyvūnų duomenys apie vienkartinį ar kartotinį poveikį, kadangi jie suteikia su poveikiu odai tiesiogiai susijusią informaciją. Patvirtintos ir pripažintos *in vitro* alternatyvos taip pat gali padėti priimti klasifikavimo sprendimus (žr. 5 straipsnį). Kai kuriais atvejais turimos informacijos apie panašios sudėties junginius gali užtekti klasifikavimo sprendimams priimti.

3.2.2.2. Galimą poveikį odai taip pat gali rodyti ribinės pH vertės, pvz., ≤ 2 ir $\geq 11{,}5$, ypač jei buferinė talpa yra žinoma, nors koreliacija nėra tobula. Paprastai tokios medžiagos turėtų smarkiai veikti odą. Tai pat galima atsižvelgti į rūgštinį (šarminį) rezervą. Jei šis įvertinimas rodo, kad medžiaga negali būti ėsdinanti net nepaisant žemos ar aukštos pH vertės, tam patvirtinti atliekami papildomi bandymai, geriausia – atitinkamas patvirtintas *in vitro* bandymas.

▼B

3.2.2.3. Jei medžiaga yra labai toksiška patekusi ant odos, odos dirginimo (ėsdinimo) tyrimas netinka, nes naudotinos bandomosios medžiagos kiekis žymiai viršytų toksišką dozę, taigi, gyvūnai žūtų. Kai dirginimas (ėsdinimas) stebimas atliekant ūmaus toksiškumo tyrimus ir iki ribinės dozės, papildomi bandymai nebūtini, jei taikytas praskiedimas ir gyvūnų rūšys yra lygiaverčiai.

3.2.2.4. Visa pirmiau minėta apie medžiagą turima informacija naudojama nustatant, ar būtini *in vivo* odos dirginimo bandymai.

Nors informacija gali būti gaunama vertinant pavienius pakopos parametrus (žr. 3.2.2.5 paragrafą), pvz., ėsdinantys šarmai, kurių pH ribinis, laikomi odą ėsdinančiomis medžiagomis, verta išnagrinėti visą turimą informaciją ir nustatyti įrodymų visumą. Tai ypač taikytina tuomet, kai turima informacijos apie kai kuriuos, bet ne apie visus parametrus. Paprastai svarbiausia yra žmonių turima patirtis ir duomenys, po to – patirtis su gyvūnais ir bandymų duomenys, tuomet – kiti informacijos šaltiniai, tačiau kiekvienu atveju tai būtina įvertinti.

3.2.2.5. Jei tinka, pradinė informacija vertinama pakopomis, pripažįstant, jog tam tikrais atvejais ne visi elementai gali būti svarbūs.

3.2.2.6. *Korozija*

3.2.2.6.1. Medžiaga yra klasifikuojama kaip ėsdinanti remiantis bandymų su gyvūnais rezultatais, kaip parodyta 3.2.1 lentelėje. Ėsdinanti yra ta medžiaga, kuri ardo odos audinį, t.y. po bandomosios medžiagos uždėjimo ne ilgiau kaip 4 valandoms atsiranda bent vieno bandomojo gyvūno epidermio ir dermio nekrozė. Ėsdinimo reakcijai būdingos opos, kraujavimas, kraujingi šašai, o stebėjimo pabaigoje, praėjus 14 dienų – odos nubalimas, nuplikimas plotais ir randai. Abejotiniems pažeidimams įvertinti taikoma histopatologija.

3.2.2.6.2. Ėsdinimo kategorija skirstoma į tris subkategorijas: 1A subkategorija – kai reakcijos pastebimos nuo paveikimo pradžios praėjus iki 3 minučių ir stebimos iki 1 valandos; 1B subkategorija – kai reakcijos aprašomos nuo paveikimo pradžios praėjus nuo 3 minučių iki 1 valandos ir stebimos iki 14 dienų ir 1C subkategorija – kai reakcijos pasireiškia nuo paveikimo pradžios praėjus nuo 1 iki 4 valandų ir stebimos iki 14 dienų.

3.2.2.6.3. Naudojimasis duomenimis apie žmones aptariamas 3.2.2.1 bei 3.2.2.4 paragrafuose ir 1.1.1.3, 1.1.1.4 bei 1.1.1.5 paragrafuose.

3.2.1 lentelė

Odos ėsdinimo kategorija ir subkategorijos

		Ėsdinanti ≥ 1 iš 3 gyvūnų	
	Ėsdinimo subkategorijos	Veikimo trukmė	Stebėjimas
1 kategorija: ėsdinanti	1A	≤ 3 minutės	≤ 1 valanda
	1B	> 3 minutės – ≤ 1 valanda	≤ 14 dienų
	1C	> 1 valanda – ≤ 4 valandos	≤ 14 dienų

▼B

3.2.2.7. *Dirginimas*

3.2.2.7.1. Remiantis bandymų su gyvūnais duomenimis 3.2.2 lentelėje pateikiama vienintelė dirginimo kategorija (2 kategorija). Naudojimasis duomenimis apie žmones aptariamas 3.2.2.1 bei 3.2.2.4 paragrafuose ir 1.1.1.3, 1.1.1.4 bei 1.1.1.5paragrafuose. Pagrindinis dirginimo kategorijos kriterijus – kad bent dviejų bandomųjų gyvūnų vidutinis rezultatas būtų nuo ≥ 2,3 iki ≤ 4,0.

3.2.2 lentelė

Odos dirginimo kategorija

Kategorija	Kriterijai
2 kategorija: Dirginančios	(1) Bent dviejų iš trijų bandomųjų gyvūnų eritemos (šašų) ar edemos vidutinė vertė praėjus 24, 48 ir 72 atskaitinėms valandoms po raiščio nuėmimo arba, jei reakcija uždelsta, praėjus atskaitiniam laikui per 3 dienų laikotarpį po odos reakcijų pradžios, yra nuo ≥ 2,3 iki ≤ 4,0 arba (2) Bent dviejų gyvūnų uždegimas trunka iki stebėjimo laikotarpio pabaigos (paprastai – 14 dienų), ypač atsižvelgiant į nuplikimą plotais, hiperkeratozę, hiperplaziją ir pleiskanojimą arba (3) Kai kuriais atvejais, kai gyvūnų reakcija yra aiškiai skirtinga ir yra vienam gyvūnui aiškus poveikis, susijęs su cheminiu paveikimu, tačiau neatitinka pirmiau nurodytų kriterijų.

3.2.2.8. *Per gyvūnų odos sudirginimo bandymus nustatytos reakcijos komentarai*

3.2.2.8.1. Gyvūnų reakcija į dirginimą gali būti pakankamai įvairi, kaip ir į ėsdinimą. Pagrindinis medžiagos priskyrimo odos dirgikliams kriterijus, kaip nurodyta 3.2.2.7.1 paragrafe, yra eritemos (šašų) ar edemos rezultatų vidutinė vertė, apskaičiuota bent pagal du iš trijų bandomųjų gyvūnų. Atskiras dirgiklio kriterijus aprėpia atvejus, kai yra reikšminga reakcija į dirgiklį, tačiau mažesnė už teigiamo bandymo vidutinio rezultato kriterijų. Pavyzdžiui, bandomoji medžiaga gali būti priskiriama dirgikliams, jei bent vieno iš trijų bandomųjų gyvūnų vidutinis rezultatas viso tyrimo metu yra labai aukštas, ir odos pažeidimai neišnyksta iki stebėjimo laikotarpio, kuris paprastai trunka 14 dienų, pabaigos. Šį kriterijų gali atitikti ir kitos reakcijos. Tačiau reikėtų įsitikinti, ar šias reakcijas sukėlė cheminės medžiagos.

3.2.2.8.2. Vertinant reakciją į dirgiklį dar vertinamas odos pažeidimų grįžtamumas. Jei dviejų ar daugiau bandomųjų gyvūnų uždegimas išlieka iki stebėjimo laikotarpio pabaigos, atsižvelgiant į nuplikimą plotais, hiperkeratozę, hiperplaziją ir pleiskanojimą, medžiaga laikoma dirgikliu.

3.2.3. ***Mišinių klasifikavimo kriterijai***

3.2.3.1. *Mišinių klasifikavimas, kai turima duomenų apie visą mišinį*

3.2.3.1.1. Mišinys klasifikuojamas taikant medžiagų kriterijus ir atsižvelgiant į bandymų ir vertinimo strategijas šioms pavojaus klasėms reikiamiems duomenims gauti.

▼B

3.2.3.1.2. Skirtingai nuo kitų pavojaus klasių, konkrečių tipų medžiagų ir mišinių odos ėsdinimui įvertinti esama skirtingų bandymų, kuriais galima gauti tikslų klasifikavimo rezultatą ir kurie yra paprasti ir santykinai nebrangūs atlikti. Apsvarstant mišinio bandymų atlikimo būtinumą klasifikuotojams patariama taikyti pakopinę įrodymų visumos strategiją, įtrauktą į medžiagų klasifikavimo pagal odos ėsdinimą ir dirginimą kriterijus (3.2.2.5 paragrafas), kad būtų užtikrintas tikslus klasifikavimas ir išvengta nebūtinų bandymų su gyvūnais. Mišinys laikomas ėsdinančiu odą (1 odos ėsdinimo kategorija), jei jo pH yra ≤ 2 arba $\geq 11{,}5$. Jei šarmo (rūgšties) rezervo įvertinimas rodo, kad medžiaga ar mišinys negali būti ėsdinantys net nepaisant žemos ar aukštos pH vertės, tam patvirtinti būtini papildomi bandymai, geriausia – atitinkamas patvirtintas *in vitro* bandymas.

3.2.3.2. *Mišinių klasifikavimas, kai neturima duomenų apie visą mišinį. Siejimo principai*

3.2.3.2.1. Jei pats mišinys nebuvo išbandytas jo odos sudirginimo (ėsdinimo) pavojams nustatyti, tačiau yra pakankamai duomenų apie atskiras sudedamąsias dalis ir panašius išbandytus mišinius, kurie pakankamai apibūdina mišinio pavojus, šiais duomenimis turi būti naudojamasi pagal 1.1.3 skirsnyje nustatytas siejimo taisykles.

3.2.3.3. *Mišinių klasifikavimas, kai turima duomenų apie visas ar tik kai kurias mišinio sudedamąsias dalis*

3.2.3.3.1. Norint panaudoti visus turimus duomenis mišinių dirginimo (ėsdinimo) pavojams klasifikuoti padaryta prielaida, kuri, jei reikia, taikoma pagal pakopinį metodą:

Prielaida: mišinio svarbios sudedamosios dalys – tai tos, kurių koncentracija ne mažesnė kaip 1 % (masės dalimis, kai yra kietosios medžiagos, skysčiai, dulkės, rūkai ir garai, ir tūrio dalimis, jei yra dujos), nebent manoma (pvz., jei tai – ėsdinančios sudedamosios dalys), kad dėl mažiau kaip 1 % koncentracijos sudarančios sudedamosios dalies mišinys vis tiek gali būti klasifikuojamas kaip dirginantis (ėsdinantis) odą.

3.2.3.3.2. Paprastai mišinių klasifikavimas kaip dirginančių ar ėsdinančių odą, kai turima duomenų apie sudedamąsias dalis, bet ne apie visą mišinį, grindžiamas adityvumo teorija, t.y. tuo, kad kiekviena ėsdinanti ar dirginanti sudedamoji dalis prisideda prie mišinio ėsdinančiųjų ar dirginančiųjų savybių proporcingai savo aktyvumui ir koncentracijai. Ėsdinančioms sudedamosioms dalims, kurių kiekis yra mažesnis už priskyrimo 1 kategorijai bendrąją koncentracijos ribą, bet pakankamas mišinį klasifikuoti kaip dirginantį, taikomas svertinis koeficientas 10. Mišinys klasifikuojamas kaip ėsdinantis ar dirginantis, jei tokių sudedamųjų dalių koncentracijų suma viršija ribinę koncentraciją.

3.2.3.3.3. 3.2.3 lentelėje pateikiamos bendrosios koncentracijos ribos, skirtos nustatyti, ar mišinys laikomas dirginančiu ar ėsdinančiu odą.

3.2.3.3.4.1. Ypač atidžiai reikia klasifikuoti tam tikrų tipų mišinius, kurių sudėtyje yra tokių medžiagų kaip rūgštys ir bazės, neorganinės druskos, aldehidai, fenoliai ir paviršinio aktyvumo medžiagos. 3.2.3.3.1 ir 3.2.3.3.2 paragrafuose paaiškintas metodas gali būti netinkamas todėl, kad daugelis šių medžiagų yra ėsdinančios ar dirginančios, kai jų yra mažiau kaip 1 %.

3.2.3.3.4.2. Mišiniams, kurių sudėtyje yra stiprių rūgščių ar bazių, klasifikavimo kriterijumi turi būti taikoma pH vertė (žr. 3.2.3.1.2 paragrafą), kadangi ji yra geresnis ėsdinimo rodiklis, nei 3.2.3 lentelėje pateikiamos koncentracijos ribos.

▼B

3.2.3.3.4.3. Mišinys, kurio sudėtyje yra sudedamųjų dalių, kurios yra ėsdinančios ar dirginančios odą ir kurių neįmanoma klasifikuoti pagal adityvumo metodą (3.2.3 lentelė) dėl cheminių savybių, kurioms šis metodas netinka, priskiriamas 1A, 1B arba 1C odos ėsdinimo kategorijai, jei juose yra ≥ 1 % atitinkamai 1A, 1B arba 1C kategorijai priskiriamos sudedamosios dalies, arba 2 kategorijai, jei juose yra ≥ 3 % dirginančios sudedamosios dalies. Mišinių, kurių sudedamosioms dalims 3.2.3 lentelės metodas netinka, klasifikavimas apibūdinamas 3.2.4 lentelėje.

3.2.3.3.5. Kartais patikimi duomenys gali rodyti, kad sudedamosios dalies odos ėsdinimo (dirginimo) pavojus nepasireikš, net jei jos kiekis bus didesnis už 3.2.3 bei 3.2.4 lentelėse nurodytas bendrąsias koncentracijos ribas. Tokiais atvejais mišinys turi būti klasifikuojamas pagal tuos duomenis (taip pat žr. 10 ir 11 straipsnius). Kitais atvejais, kai manoma, kad nėra akivaizdu, kad sudedamosios dalies odos ėsdinimo (dirginimo) pavojus nepasireikš, jei jos kiekis didesnis už 3.2.3 bei 3.2.4 lentelėse nurodytas bendrąsias koncentracijos ribas, turi būti apsvarstomas mišinio bandymų atlikimo būtinumas. Tokiais atvejais taikoma pakopinė įrodymų visumos strategija, aprašyta 3.2.2.5 paragrafe.

3.2.3.3.6. Jei yra duomenų, kad sudedamoji (-osios) dalis (-ys) yra ėsdinanti (-čios) ar dirginanti (-čios), kai jos yra < 1 % (ėsdinančios) arba < 3 % (dirginančios), mišinys klasifikuojamas atitinkamai.

3.2.3 lentelė

Ėsdinimo (dirginimo) pavojų keliančioms priskirtų sudedamųjų dalių (1 ar 2 kategorijos) bendrosios koncentracijos ribos, dėl kurių mišinys turėtų būti klasifikuojamas kaip ėsdinantis (dirginantis) odą

Suma sudedamųjų dalių, kurios klasifikuojamos kaip:	Koncentracija, kuriai esant mišinys klasifikuojamas kaip:	
	Ėsdinantis odą	Dirginantis odą
	1 kategorija (žr. pastabą toliau)	2 kategorija
1A, 1B, 1C kategorijų ėsdinančios odą	≥ 5 %	≥ 1 %, bet < 5 %
Dirginančios odą (2 kategorijos)		≥ 10 %
(10 × ėsdinančios odą, 1A, 1B, 1C kategorijų) + dirginančios odą (2 kategorijos)		≥ 10 %

Pastaba:

Kad mišinys būtų priskiriamas 1A, 1B, 1C odos ėsdinimo kategorijoms, kiekvienos mišinio sudedamosios dalies, priskiriamos 1A, 1B, 1C odos ėsdinimo kategorijoms, kiekis mišinyje turi būti ≥ 5 %. Jei 1A odos ėsdinimo kategorijos sudedamųjų dalių bendras kiekis yra < 5 %, bet 1A ir 1B kategorijų sudedamųjų dalių suma yra ≥ 5 %, mišinys priskiriamas 1B odos ėsdinimo kategorijai. Taip pat ir tuomet, jei 1A ir 1B kategorijų sudedamųjų dalių suma < 5 %, bet 1A, 1B ir 1c kategorijų sudedamųjų dalių suma yra ≥ 5 %, mišinys priskiriamas 1C odos ėsdinimo kategorijai.

▼B

3.2.4 lentelė

Mišinio, kuriam adityvumo metodas negalioja, sudedamųjų dalių bendrosios koncentracijų ribos, dėl kurių mišinys turėtų būti klasifikuojamas kaip ėsdinantis (dirginantis) odą

Sudedamoji dalis:	Koncentracija:	Mišinys priskiriamas: odos ėsdinimo (dirginimo)
Rūgštis, kurios pH ≤ 2	≥ 1 %	1 kategorija
Bazė, kurios pH ≥ 11,5	≥ 1 %	1 kategorija
Kitos ėsdinančios sudedamosios dalys (1A, 1B, 1C kategorijų), kurioms adityvumo principas negalioja	≥ 1 %	1 kategorija
Kitos dirginančios sudedamosios dalys (2 kategorijos), kurioms adityvumo principas negalioja, įskaitant rūgštis ir bazes	≥ 3 %	2 kategorija

3.2.4. ***Informacija apie pavojų***

3.2.4.1. Priskyrimo šiai pavojaus klasei kriterijus atitinkančios medžiagos ar mišiniai ženklinami etiketėmis, kurių elementai pavaizduoti 3.2.5 lentelėje.

3.2.5 lentelė

Odos ėsdinimo (dirginimo) etikečių elementai

Klasifikavimas	1A/1B/1C kategorijos	2 kategorija
GHS piktogramos		►M2  ◄
Signalinis žodis	Pavojinga	Atsargiai
Pavojingumo frazė	H314: Smarkiai nudegina odą ir pažeidžia akis	H315: Dirgina odą
Atsargumo frazė dėl prevencijos	P260 P264 P280	P264 P280
Atsargumo frazė dėl reakcijos	P301 + P330 + P331 P303 + P361 + P353 P363 P304 + P340 P310 P321 P305 + P351 + P338	P302 + P352 P321 P332 + P313 P362
Atsargumo frazė dėl laikymo	P405	

▼B

Klasifikavimas	1A/1B/1C kategorijos	2 kategorija
Atsargumo frazė dėl pašalinimo	P501	

3.3. **Smarkus akių pažeidimas ir akių sudirginimas**

3.3.1. ***Apibrėžtys***

3.3.1.1. Smarkus akių pažeidimas – tai akies audinio pažeidimas arba smarkus fizinis regėjimo pabloginimas uždėjus bandomosios medžiagos ant išorinio akies paviršiaus, nepraeinantis per 21 dienas po uždėjimo.

Akių sudirginimas – tai akies pakitimų sukėlimas uždėjus bandomosios medžiagos ant išorinio akies paviršiaus, visiškai praeinantis per 21 dienas po uždėjimo.

3.3.2. ***Medžiagų klasifikavimo kriterijai***

3.3.2.1. Medžiagų klasifikavimo sistemą sudaro pakopinė bandymų ir vertinimo sistema, apjungianti iš anksčiau turimą informaciją apie smarkų akių audinio pažeidimą ir akių sudirginimą (įskaitant duomenis, susijusius su ankstesne žmonių patirtimi ar patirtimi su gyvūnais), taip pat – kokybinio ir kiekybinio struktūros ir savybių ryšio nustatymo metodikos ((Q)SAR) aspektus ir patvirtintų *in vitro* bandymų rezultatus, kad būtų išvengta nebūtinų bandymų su gyvūnais.

3.3.2.2. Prieš atliekant smarkaus akių pažeidimo (akių sudirginimo) bandymus *in vivo*, turi būti išnagrinėta visa apie medžiagą turima informacija. Preliminarūs sprendimai dažnai gali būti priimami pagal turimus duomenis apie tai, ar medžiaga sukelia smarkų (t.y. negrįžtamąjį) akių pažeidimą. Jei medžiaga gali būti klasifikuojama remiantis šiais duomenimis, bandymai nebūtini.

3.3.2.3. Medžiagos smarkaus akių pažeidimo ar sudirginimo potencialui nustatyti prieš bandymus būtina įvertinti keletą veiksnių. Pirmiausia analizuojama žmonių turima patirtis ir patirtis su gyvūnais, kadangi ji suteikia su poveikiu akims tiesiogiai susijusią informaciją. Kai kuriais atvejais pakankamai informacijos klasifikavimo sprendimams priimti galima gauti iš panašios sudėties junginių. Smarkų akių pažeidimą gali sukelti ribinių pH verčių, pvz., ≤ 2 ir $\geq 11{,}5$, medžiagos, ypač jei tai susiję su didele buferine talpa. Galimas odos ėsdinimas turi būti įvertintas prieš vertinant smarkų akių pažeidimą (akių sudirginimą), kad būtų išvengta vietinio poveikio akims naudojant odą ėsdinančias medžiagas. Laikoma, kad odą ėsdinančios medžiagos taip pat sukelia smarkų akių pažeidimą (1 kategorija) ir kad odą dirginančios medžiagos gali sukelti akių sudirginimą (2 kategorija). Klasifikavimo sprendimams priimti gali būti taikomos patvirtintos ir pripažintos *in vitro* alternatyvos (žr. 5 straipsnį).

3.3.2.4. Visa pirmiau minėta apie medžiagą ar mišinį turimą informacija naudojama nustatant, ar būtini *in vivo* akių sudirginimo bandymai. Nors informacija gali būti gaunama vertinant pavienius pakopos parametrus (pvz., ėsdinantys šarmai, kurių pH ribinis, laikomi ėsdinančiomis medžiagomis), reikia išnagrinėti visą turimą informaciją ir įvertinti įrodymų visumą, ypač tuomet, kai turima informacijos apie kai kuriuos, bet ne apie visus parametrus. Paprastai pirmiausia

▼B

ekspertai įvertina žmonių turimą patirtį su medžiaga, po to priimamas sprendimas atlikti odos sudirginimo bandymus arba taikyti tinkamus patvirtintus alternatyvius metodus. Bandymų su gyvūnais naudojant ėsdinančias medžiagas ar mišinius turėtų būti vengiama, kai tik įmanoma.

3.3.2.5. Jei tinka, pradinė informacija vertinama pakopomis, pripažįstant, jog tam tikrais atvejais ne visi elementai gali būti svarbūs.

3.3.2.6. *Negrįžtamasis poveikis akims (smarkus akių pažeidimas) (1 kategorija)*

3.3.2.6.1. Smarkaus akių pažeidimo potencialą turinčios medžiagos priskiriamos 1 kategorijai (negrįžtamasis poveikis akims). Medžiagos šiai pavojaus kategorijai priskiriamos remiantis bandymų su gyvūnais rezultatais ir laikantis 3.3.1 lentelėje pateikiamų kriterijų. Stebimi gyvūnai su 4 kategorijos ragenos pažeidimais ir kitomis stipriomis reakcijomis (pvz., ragenos sunaikinimo), pastebimos bet kuriuo bandymo metu, taip pat – nuolatinis ragenos drumstumas, ragenos nusidažymas dažomąja medžiaga, sukibimas, panusas ir rainelės funkcijos sutrikdymas ar kitoks regą bloginantis poveikis. Šia prasme išliekančiais pažeidimais laikomi tokie pažeidimai, kurie nėra visiškai praeinantys per stebėjimo laikotarpį (paprastai – 21 dieną). Medžiagos taip pat priskiriamos 1 kategorijai, jei jos atitinka ragenos drumstumo kriterijų ≥ 3 arba rainelės uždegimo kriterijų > 1,5, nustatytus atliekant Draize akių bandymą su triušiais, pripažįstant, kad tokie sunkūs pažeidimai nepraeina per 21 dienos stebėjimo laikotarpį.

3.3.1 lentelė

Negrįžtamojo poveikio akims kategorija

Kategorija	Kriterijai
Negrįžtamasis poveikis akims (1 kategorija)	Jei uždėta ant gyvūno akies medžiaga: — bent vieno gyvūno ragenai, rainelei ar junginei turi poveikį, kuris nėra grįžtamasis ar visiškai nepraeina per stebėjimo laikotarpį (paprastai – 21 dieną) ir (arba) — bent dviem iš trijų bandomųjų gyvūnų sukelia tokią reakciją: — ragenos susidrumstimo: ≥ 3 ir (arba) — rainelės uždegimo: > 1,5 rezultatus apskaičiuojant kaip vidutinius praėjus atskaitinėms 24, 48 ir 72 valandoms po bandomosios medžiagos uždėjimo.

3.3.2.6.2. Naudojimasis duomenimis apie žmones aptariamas 3.3.2.1 bei 3.3.2.4 paragrafuose ir 1.1.1.3, 1.1.1.4 bei 1.1.1.5 paragrafuose.

3.3.2.7. *Grįžtamasis poveikis akims (2 kategorija)*

3.3.2.7.1. Medžiagos, kurios turi grįžtamojo akies sudirginimo potencialą, priskiriamos 2 kategorijai (dirginančios akis).

▼B

3.3.2 lentelė

Grįžtamojo poveikio akims kategorijos

Kategorija	Kriterijai
Dirginanti akis (2 kategorija)	Jei uždėta ant gyvūno akies medžiaga: — bent dviem iš trijų bandomųjų gyvūnų sukelia tokią reakciją: — ragenos drumstumą: ≥ 1 ir (arba) — rainelės uždegimą: > 1,5 ir (arba) — junginės raudonumą: > 2 ir (arba) — junginės edemą (chemozę): > 2 — rezultatus apskaičiuojant kaip vidutinius praėjus atskaitinėms 24, 48 ir 72 valandoms po bandomosios medžiagos uždėjimo, ir poveikis visiškai praeina per 21 dienų stebėjimo laikotarpį.

3.3.2.7.2. Kai kuriais atvejais, kai gyvūnų reakcija į medžiagą yra aiškiai skirtinga, į šią informaciją reikia atsižvelgti klasifikuojant.

3.3.3. ***Mišinių klasifikavimo kriterijai***

3.3.3.1. *Mišinių klasifikavimas, kai turima duomenų apie visą mišinį*

3.3.3.1.1. Mišinys klasifikuojamas taikant medžiagų kriterijus ir atsižvelgiant į bandymų ir vertinimo strategijas šioms pavojaus klasėms reikiamiems duomenims gauti.

3.3.3.1.2. Skirtingai nuo kitų pavojaus klasių, konkrečių tipų mišinių odos ėsdinimui įvertinti esama skirtingų bandymų, kuriais galima gauti tikslų klasifikavimo rezultatą ir kurie yra paprasti ir santykinai nebrangūs atlikti. Apsvarstant mišinio bandymų atlikimo būtinumą klasifikuotojams patariama taikyti pakopinę įrodymų visumos strategiją, įtrauktą į medžiagų klasifikavimo pagal odos ėsdinimą ir smarkų akių pažeidimą bei dirginimą kriterijus, kad būtų užtikrintas tikslus klasifikavimas ir išvengta nebūtinų bandymų su gyvūnais. Mišinys laikomas sukeliančiu smarkų akių pažeidimą (1 kategorija), jei jo pH yra ≤ 2,0 arba ≥ 11,5. Jei šarmo (rūgšties) rezervo įvertinimas rodo, kad mišinys negali sukelti smarkaus akių pažeidimo net nepaisant žemos ar aukštos pH vertės, tam patvirtinti būti papildomi bandymai, geriausia – atitinkamas patvirtintas *in vitro* bandymas.

3.3.3.2. *Mišinių klasifikavimas, kai neturima duomenų apie visą mišinį. Siejimo principai*

3.3.3.2.1. Jei pats mišinys nebuvo išbandytas jo odos dirginamumui ar smarkaus akių pažeidimo ar sudirginimo potencialui nustatyti, tačiau yra pakankamai duomenų apie atskiras sudedamąsias dalis ir panašius išbandytus mišinius, kurie pakankamai apibūdina mišinio pavojus, šiais duomenimis turi būti naudojamasi pagal 1.1.3 skirsnyje nustatytas siejimo taisykles.

▼B

3.3.3.3. *Mišinių klasifikavimas, kai turima duomenų apie visas ar tik kai kurias mišinio sudedamąsias dalis*

3.3.3.3.1. Norint panaudoti visus turimus duomenis mišinių akių sudirginimo (smarkaus akių pažeidimo) savybėms klasifikuoti padaryta prielaida, kuri, jei reikia, taikoma pagal pakopinį metodą:

Prielaida: mišinio svarbios sudedamosios dalys – tai tos, kurių koncentracija ne mažesnė kaip 1 % (masės dalimis, kai yra kietosios medžiagos, skysčiai, dulkės, rūkai ir garai, ir tūrio dalimis, jei yra dujos), nebent manoma (pvz., jei tai – ėsdinančios sudedamosios dalys), kad dėl mažiau kaip 1 % koncentracijos sudarančios sudedamosios dalies mišinys vis tiek gali būti klasifikuojamas kaip sukeliantis akių sudirginimą (smarkų akių pažeidimą).

3.3.3.3.2. Paprastai mišinių klasifikavimas kaip dirginančių akis arba sukeliančių smarkų akių pažeidimą, kai turima duomenų apie sudedamąsias dalis, bet ne apie visą mišinį, grindžiamas adityvumo teorija, t.y. tuo, kad kiekviena ėsdinanti ar dirginanti sudedamoji dalis prisideda prie mišinio ėsdinančiųjų ar dirginančiųjų savybių proporcingai savo aktyvumui ir koncentracijai. Ėsdinančioms sudedamosioms dalims, kurių kiekis yra mažesnis už priskyrimo 1 kategorijai bendrąją koncentracijos ribą, bet pakankamas mišinį klasifikuoti kaip dirginantį, taikomas svertinis koeficientas 10. Mišinys klasifikuojamas kaip smarkiai pažeidžiantis akis ar dirginantis akis, jei tokių sudedamųjų dalių koncentracijų suma viršija koncentracijos ribą.

3.3.3.3.3. 3.3.3 lentelėje pateikiamos bendrosios koncentracijos ribos, skirtos nustatyti, ar mišinys laikomas dirginančiu ar smarkiai pažeidžiančiu akis.

3.3.3.3.4.1. Ypač atidžiai reikia klasifikuoti tam tikrų tipų mišinius, kurių sudėtyje yra tokių medžiagų kaip rūgštys ir bazės, neorganinės druskos, aldehidai, fenoliai ir paviršinio aktyvumo medžiagos. 3.3.3.3.1 ir 3.3.3.3.2 paragrafuose paaiškintas metodas gali būti netinkamas todėl, kad daugelis šių medžiagų yra ėsdinančios ar dirginančios, kai jų yra mažiau kaip 1 %.

3.3.3.3.4.2. Mišiniams, kurių sudėtyje yra stiprių rūgščių ar bazių, klasifikavimo kriterijumi turi būti taikoma pH vertė (žr. 3.3.2.3 paragrafą), kadangi ji yra geresnis smarkaus akių pažeidimo rodiklis, nei 3.3.3 lentelėje pateikiamos bendrosios koncentracijos ribos.

3.3.3.3.4.3. Mišinys, kurio sudėtyje yra sudedamųjų dalių, kurios yra ėsdinančios ar dirginančios odą ir kurių neįmanoma klasifikuoti pagal adityvumo metodą (3.3.3 lentelė) dėl cheminių savybių, dėl kurių šis metodas netinka, priskiriami 1 poveikio akims kategorijai, jei juose yra ≥ 1 % ėsdinančios sudedamosios dalies, arba 2 kategorijai, jei juose yra ≥ 3 % dirginančios sudedamosios dalies. Mišinių, kurių sudedamosioms dalims 3.3.3 lentelės metodas netinka, klasifikavimas apibūdinamas 3.3.4 lentelėje.

3.3.3.3.5. Kartais patikimi duomenys gali rodyti, kad sudedamosios dalies odos grįžtamasis (negrįžtamasis) poveikis akims nepasireikš, net jei jos kiekis bus didesnis už 3.3.3 bei 3.3.4 lentelėse nurodytas bendrąsias koncentracijos vertes. Tokiais atvejais mišinys klasifikuojamas pagal tuos duomenis. Kitais atvejais, manoma, kad nėra akivaizdu, kad sudedamosios dalies odos ėsdinimo (dirginimo) pavojus arba grįžtamasis (negrįžtamasis) poveikis akims nepasireikš, jei jos kiekis bus didesnis už 3.3.3 bei 3.3.4 lentelėse nurodytas bendrąsias koncentracijos vertes, turi būti apsvarstomas mišinio bandymų atlikimo būtinumas. Tokiais atvejais taikoma pakopinė įrodymų visumos strategija.

▼B

3.3.3.3.6. Jei neturima duomenų, kad sudedamoji (-osios) dalis (-ys) gali būti ėsdinanti ar dirginanti, kai jos yra < 1 % (ėsdinančios) arba < 3 % (dirginančios), mišinys klasifikuojamas atitinkamai.

3.3.3 lentelė

1 odos ėsdinimo kategorijai ir (arba) 1 ar 2 poveikio akims kategorijai priskirtų mišinio sudedamųjų dalių bendrosios koncentracijos ribos, dėl kurių mišinys turėtų būti klasifikuojamas dėl poveikio akims (1 arba 2 kategorijos)

Suma sudedamųjų dalių, kurios klasifikuojamos kaip:	Koncentracija, kuriai esant mišinys klasifikuojamas kaip:	
	Turintis negrįžtamąjį poveikį akims	Turintis grįžtamąjį poveikį akims
	1 kategorija	2 kategorija
Turinčios poveikį akims (1 kategorijos) arba ėsdinančios odą (1A, 1B, 1C kategorijų)	≥ 3 %	≥ 1 %, bet < 3 %
Turinčios poveikį akims (2 kategorijos)		≥ 10 %
(10 turinčios poveikį akims, 1 kategorijos) + turinčios poveikį akims (2 kategorijos)		≥ 10 %
Ėsdinančios odą (1A, 1B, 1C kategorijų) + turinčios poveikį akims (1 kategorijos)	≥ 3 %	≥ 1 %, bet < 3 %
10 (ėsdinančios odą, 1A, 1B, 1C kategorijų + turinčios poveikį akims, 1 kategorijos) + turinčios poveikį akims (2 kategorijos)		≥ 10 %

3.3.4 lentelė

Mišinio, kuriam adityvumo metodas negalioja, sudedamųjų dalių bendrosios koncentracijos ribos, dėl kurių mišinys turėtų būti klasifikuojamas kaip pavojingas akims

Sudedamoji dalis	Koncentracija	Mišinys priskiriamas: Akių
Rūgštis, kurios pH ≤ 2	≥ 1 %	1 kategorija
Bazė, kurios pH ≥ 11,5	≥ 1 %	1 kategorija
Kitos ėsdinančios sudedamosios dalys (1 kategorijos), kurioms adityvumo principas negalioja	≥ 1 %	1 kategorija
Kitos dirginančios sudedamosios dalys (2 kategorijos), kurioms adityvumo principas negalioja, įskaitant rūgštis ir bazes	≥ 3 %	2 kategorija

3.3.4. ***Informacija apie pavojų***

3.3.4.1. Ženklinant priskyrimo šiai pavojaus klasei kriterijus atitinkančias medžiagas ar mišinius turi būti naudojami etikečių elementai, nurodyti 3.3.5 lentelėje.

▼B

3.3.5 lentelė

Smarkaus akių pažeidimo (akių sudirginimo) etikečių elementai

Klasifikavimas	1 kategorija	2 kategorija
GHS piktogramos		►M2  ◄
Signalinis žodis	Pavojinga	Atsargiai
Pavojingumo frazė	H318: Smarkiai pažeidžia akis	H319: Sukelia smarkų akių dirginimą
Atsargumo frazė dėl prevencijos	P280	P264 P280
Atsargumo frazė dėl reakcijos	P305 + P351 + P338 P310	P305 + P351 + P338 P337 + P313
Atsargumo frazė dėl laikymo		
Atsargumo frazė dėl pašalinimo		

3.4. **Kvėpavimo takų ar odos jautrinimas**

3.4.1. ***Apibrėžtys ir bendrosios nuostatos***

3.4.1.1. Kvėpavimo takus jautrinanti medžiaga – tai medžiaga, kurios įkvėpus padidėja kvėpavimo takų jautrumas.

3.4.1.2. Odą jautrinanti medžiaga – tai medžiaga, kuri, patekusi ant odos, sukelia alerginę reakciją.

3.4.1.3. 3.4 skirsnyje jautrinimą sudaro du etapai: pirmasis – tai specializuotos imuninės atminties atsiradimas individe dėl paveikimo alergenu; antrasis – tai reakcijos sukėlimas, t.y. per ląsteles ar antikūnus perduodamos alerginės reakcijos pasireiškimas alergenui paveikus įjautrintą asmenį.

3.4.1.4. Kai yra kvėpavimo takų jautrinimas, jo atsiradimo, po kurio būna sukėlimo etapai, būdas yra toks pats, kaip ir odos jautrinimo. Kai tai odos jautrinimas, būtinas atsiradimo etapas, per kurį imuninė sistema mokosi reaguoti; po to, kai paveikimas pakankamas matomai odos reakcijai sukelti, gali pasireikšti klinikiniai simptomai (sukėlimo etapas). Todėl numatomieji bandymai paprastai atliekami šiuo būdu, kai taikomas atsiradimo etapas, reakciją į kurį įvertinama standartiniu sukėlimo etapu, paprastai atliekamu darant odos lopo mėginio bandymą. Išimtis – vietinis limfmazgių tyrimas, per kurį tiesiogiai matuojama reakcija į atsiradimą. Žmonių odos jautrinimo požymiai paprastai įvertinami odos lopo mėginio bandymu.

3.4.1.5. Paprastai, tiek jautrinant odą, tiek kvėpavimo takus, sukėlimui būtinas medžiagos kiekis yra mažesnis nei būtinas atsiradimui. Nuostatos dėl įjautrintų asmenų reakcijos į konkrečią mišinyje esančią jautrinančią medžiagą pateikiamos ►M2 II priedo 2.8 skirsnyje ◄.

▼B

3.4.1.6. Kvėpavimo takų ar odos jautrinimo pavojaus klasė yra skirstoma į:

— Kvėpavimo takų jautrinimą; ►M2 ir ◄

— Odos jautrinimą.

▼M2

3.4.2. ***Medžiagų klasifikavimo kriterijai***

3.4.2.1. *Kvėpavimo takus jautrinančios medžiagos*

3.4.2.1.1. Pavojingumo kategorijos

3.4.2.1.1.1. Kvėpavimo takus jautrinančios medžiagos 1 kategorijai priskiriamos, jei turimų duomenų nepakanka, kad jos būtų priskirtos subkategorijai.

3.4.2.1.1.2. Jei duomenų pakanka, remiantis tikslesniu vertinimu pagal 3.4.2.1.1.3 skirsnį kvėpavimo takus jautrinančias medžiagas galima priskirti 1A subkategorijai (stiprios jautrinančios medžiagos) ir 1B subkategorijai (kitos kvėpavimo takus jautrinančios medžiagos).

3.4.2.1.1.3. Jei turima duomenų, patvirtinančių poveikį žmonėms ar gyvūnams, medžiagos kvėpavimo takus jautrinančioms medžiagoms paprastai priskiriamos įrodymų visumos metodu. Medžiagos įrodymų visumos metodu gali būti priskiriamos vienai iš dviejų subkategorijų (1A arba 1B), laikantis 3.4.1 lentelėje pateiktų kriterijų ir remiantis patikimais bei aukštos kokybės įrodymais iš atvejų su žmonėmis ar epidemiologinių tyrimų ir (arba) remiantis stebėjimais atliekant atitinkamus tyrimus su eksperimentiniais gyvūnais.

3.4.2.1.1.4. Medžiagos priskiriamos kvėpavimo takus jautrinančių medžiagų kategorijai pagal 3.4.1 lentelėje nurodytus kriterijus:

3.4.1 lentelė

Kvėpavimo takus jautrinančių medžiagų pavojingumo kategorija ir subkategorijos

Kategorija	Kriterijai
1 kategorija	Jei turimų duomenų nepakanka medžiagoms priskirti subkategorijoms, jos priskiriamos kvėpavimo takus jautrinančių medžiagų kategorijai (1 kategorijos) pagal šiuos kriterijus: a) jei yra įrodymų, kad medžiaga gali sukelti padidintą specifinį kvėpavimo takų jautrumą, ir (arba) b) jei gauta teigiamų atitinkamo bandymo su gyvūnais rezultatų.
1A subkategorija:	Medžiagos, kurios dažnai sukelia žmogaus organizmo reakciją arba medžiagos, kurios, remiantis gyvūnų ar kitais tyrimais, gali sukelti daug žmogaus organizmo įjautrinimo atvejų ([1]). Taip pat gali būti atsižvelgiama į reakcijos sunkumą.
1B subkategorija:	Medžiagos, kurios labai retai arba nedažnai sukelia žmogaus organizmo reakciją arba medžiagos, kurios, remiantis gyvūnų ar kitais tyrimais, gali sukelti labai mažai arba nelabai daug žmogaus organizmo įjautrinimo atvejų ([1]). Taip pat gali būti atsižvelgiama į reakcijos sunkumą.

([1]) Šiuo metu nėra pripažintų ir patvirtintų gyvūnų tyrimų kvėpavimo takų jautrumui tirti modelių. Tam tikromis aplinkybėmis tyrimų su gyvūnais duomenys, vertinami kaip įrodymų visuma, gali būti vertinga informacija.

▼M2

3.4.2.1.2. Įrodymai dėl žmonių

3.4.2.1.2.1. Įrodymai, kad medžiaga gali sukelti specifinį padidintą kvėpavimo takų jautrumą, paprastai grindžiami žmonių patirtimi. Šiuo atveju padidintu jautrumu paprastai laikoma astma, tačiau taip pat atsižvelgiama ir į kitas padidinto jautrumo reakcijas, pvz., rinitą, konjunktyvitą ir alveolitą. Būklė turi turėti klinikinių alerginės reakcijos požymių. Tačiau imunologinių mechanizmų įrodyti nebūtina.

3.4.2.1.2.2. Nagrinėjant žmonių patirtį klasifikavimo sprendimui priimti (be konkrečių atvejų įrodymų) būtina atsižvelgti į:

a) paveiktos populiacijos dydį;

b) paveikimo mastą.

Su žmonėmis susijusių duomenų naudojimas aptariamas 1.1.1.3, 1.1.1.4 ir 1.1.1.5 skirsniuose.

3.4.2.1.2.3. Pirmiau minėti įrodymai galėtų būti:

a) klinikiniai duomenys ir duomenys iš atitinkamų plaučių funkcijos tyrimų, susijusių su paveikimu medžiaga, patvirtinti kitais įrodymais, kurie gali būti gauti:

i) *in vivo* imunologiniu tyrimu (pvz., odos lopo mėginio bandymu);

ii) *in vitro* imunologiniu tyrimu (pvz., serologiniu tyrimu);

iii) tyrimais, rodančiais kitas savitas padidinto jautrumo reakcijas, kurių poveikio imunologiniai mechanizmai nėra įrodyti, pvz., kartotinio nedidelio sudirginimo, farmakologiškai perduodamo poveikio;

iv) pagal cheminę sandarą, susijusią su medžiagomis, kurios, kaip žinoma, sukelia kvėpavimo takų jautrumo padidėjimą;

b) bronchų dirginimo medžiaga vieno ar kelių bandymų, atliktų pagal priimtas rekomendacijas konkrečiai padidinto jautrumo reakcijai nustatyti, teigiamų rezultatų duomenys.

3.4.2.1.2.4. Klinikiniai duomenys turi aprėpti medicininius ir profesinius duomenis, kad būtų nustatytas santykis tarp paveikimo konkrečia medžiaga ir kvėpavimo takų jautrumo padidėjimo. Svarbi informacija apie atitinkamo paciento sunkinančius veiksnius namie ir darbo vietoje, ligos pradžią ir eigą, paciento šeimos istoriją ir ligos istoriją. Ligos istorijoje taip pat turi būti įrašai apie vaikystės kitus alerginius ar kvėpavimo takų susirgimus ir duomenys apie rūkymą.

3.4.2.1.2.5. Jau vien patys teigiami bronchų provokacinių mėginių rezultatai laikomi pakankamu klasifikavimo įrodymu. Tačiau pripažįstama, kad praktiškai dauguma iš pirmiau išvardytų tyrimų jau bus atlikti.

3.4.2.1.3. Gyvūnų tyrimai

3.4.2.1.3.1. Atitinkamų gyvūnų tyrimų [1] duomenys, kurie gali rodyti medžiagos potencialą sukelti žmonių įjautrinimą įkvėpus [2] gali apimti:

[1] Šiuo metu nėra pripažintų ir patvirtintų gyvūnų tyrimų padidintam kvėpavimo takų jautrumui tirti modelių. Tam tikromis aplinkybėmis tyrimų su gyvūnais duomenys, vertinami kaip įrodymų visuma, gali būti vertinga informacija.

[2] Mechanizmai, kuriais medžiagos sukelia astmos simptomus, nėra visiškai išnagrinėti. Dėl prevencinių priežasčių šios medžiagos laikomos kvėpavimo takus jautrinančiomis medžiagomis. Tačiau, jei remiantis įrodymais galima įrodyti, kad šios medžiagos sukelia astmos simptomus dėl dirginimo tik padidinto bronchų reaktyvumo žmonėms, jos neturėtų būti laikomos kvėpavimo takus jautrinančiomis medžiagomis.

▼M2

a) pelių imunoglobulino E (IgE) ir kitų savitų imuninių parametrų matavimą;

b) jūrų kiaulyčių plaučių specifines reakcijas.

3.4.2.2. *Odą jautrinančios medžiagos*

3.4.2.2.1. Pavojingumo kategorijos

3.4.2.2.1.1 Odą jautrinančios medžiagos 1 kategorijai priskiriamos, jei turimų duomenų nepakanka, kad jos būtų priskirtos subkategorijai.

3.4.2.2.1.2 Jei turimų duomenų pakanka, pagal 3.4.2.2.1.3 skirsnį atlikus išsamesnį vertinimą odą jautrinančias medžiagas galima suskirstyti į 1A subkategoriją (labai jautrinančias medžiagas) arba 1B subkategoriją (kitas odą jautrinančias medžiagas).

3.4.2.2.1.3 Paprastai klasifikavimas pagrindžiamas poveikio žmonėms ir gyvūnams duomenų įrodymų visumos metodu, taikomu odą jautrinančioms medžiagoms, kaip aprašyta 3.4.2.2.2 skirsnyje. Medžiagos vienai iš dviejų (1A arba 1B) subkategorijų gali būti priskiriamos taikant įrodymų visumos metodą, laikantis 3.4.2 lentelėje pateiktų kriterijų ir remiantis patikimais ir aukštos kokybės įrodymais iš atvejų su žmonėmis ar epidemiologinių tyrimų ir (arba) stebėjimais atliekant atitinkamus tyrimus su eksperimentiniais gyvūnais, vadovaujantis orientacinėmis vertėmis, nustatytomis 3.4.2.2.2.1 ir 3.4.2.2.3.2 (1A subkategorija) bei 3.4.2.2.2.2 ir 3.4.2.2.3.3 (1B subkategorija) skirsniuose.

3.4.2.2.1.4 Medžiagos priskiriamos oda jautrinančių medžiagų kategorijai pagal 3.4.2 lentelėje nurodytus kriterijus:

3.4.2 lentelė

Odą jautrinančių medžiagų pavojingumo kategorija ir subkategorijos

Kategorija	Kriterijai
1 kategorija	Jei turimų duomenų nepakanka medžiagoms priskirti subkategorijoms, jos priskiriamos odą jautrinančių medžiagų kategorijai (1 kategorijos) pagal šiuos kriterijus: a) jei yra įrodymų, kad nemažam skaičiui žmonių medžiaga, susilietusi su oda, gali sukelti įjautrinimą arba b) jei turima teigiamų rezultatų iš atitinkamų bandymų su gyvūnais (žr. konkrečius 3.4.2.2.4.1 skirsnio kriterijus).
1A subkategorija:	Medžiagos, kurios dažnai sukelia žmogaus organizmo reakciją ir (arba) kurių sukelta reakcija buvo dažnai stebima tiriant gyvūnus, gali būti laikomos galinčiomis sukelti stiprų žmogaus organizmo įjautrinimą. Taip pat gali būti atsižvelgiama į reakcijos sunkumą.
1B subkategorija:	Medžiagos, kurios labai retai arba nedažnai sukelia žmogaus organizmo reakciją ir (arba) kurių sukelta reakcija buvo labai retai arba nedažnai stebima tiriant gyvūnus, gali būti laikomos galinčiomis sukelti žmogaus organizmo įjautrinimą. Taip pat gali būti atsižvelgiama į reakcijos sunkumą.

3.4.2.2.2. Įrodymai dėl žmonių

3.4.2.2.2.1 Įrodymai dėl žmonių 1A subkategorijos medžiagoms gali būti tokie:

a) teigiama reakcija, nustatoma esant ≤ 500 μg/cm^2 (HRIPT, HMT – poveikio sukėlimo riba);

▼M2

b) duomenys, gauti atlikus odos lopo mėginio bandymą, jei reakcijų paplitimas apibrėžtoje populiacijoje yra didelis ir reikšmingas, palyginti su santykinai nedideliu poveikiu;

c) kiti epidemiologiniai įrodymai, jei alerginio kontaktinio dermatito paplitimas yra didelis ir reikšmingas, palyginti su santykinai nedideliu poveikiu.

3.4.2.2.2.2 Įrodymai dėl žmonių 1B subkategorijos medžiagoms gali būti tokie:

a) teigiama reakcija, nustatoma esant > 500 μg/cm^2 (HRIPT, HMT – poveikio sukėlimo riba);

b) duomenys, gauti atlikus odos lopo mėginio bandymą, jei reakcijų paplitimas apibrėžtoje populiacijoje yra nedidelis, bet reikšmingas, palyginti su santykinai dideliu poveikiu;

c) kiti epidemiologiniai įrodymai, jei alerginio kontaktinio dermatito paplitimas yra nedidelis, bet reikšmingas, palyginti su santykinai dideliu poveikiu.

Su žmonėmis susijusių duomenų naudojimas aptariamas 1.1.1.3, 1.1.1.4 ir 1.1.1.5 skirsniuose.

3.4.2.2.3. Gyvūnų tyrimai

3.4.2.2.3.1 Kalbant apie 1 kategorijos medžiagas, kai taikomas adjuvantinis odos jautrinimo bandymų metodas, teigiamu rezultatu laikoma ne mažiau kaip 30 % visų gyvūnų reakcija. Taikant neadjuvantinį jūrų kiaulyčių bandymų metodą teigiamu rezultatu laikoma ne mažiau kaip 15 % visų gyvūnų reakcija. 1 kategorijos medžiagoms teigiama reakcija laikoma, jei atlikus vietinį limfmazgių tyrimą dirginimo rodiklis yra trys arba didesnis. Odą jautrinančių medžiagų metodai yra aprašyti OECD rekomendacijoje Nr. 406 (jūros kiaulyčių maksimizacijos bandymas ir *Buehler* jūrų kiaulyčių bandymas) ir rekomendacijoje Nr. 429 (vietinis limfmazgių tyrimas). Gali būti taikomi kiti metodai, jeigu jie yra tinkamai patvirtinti ir moksliškai pagrįsti. Pavyzdžiui, MEST (Pelės ausies patinimo bandymas) galėtų būti patikimas brokuojamasis bandymas tiek silpnoms, tiek stiprioms jautrinančioms medžiagoms aptikti ir galėtų būti pirmasis etapas vertinant galimą odos jautrinimą.

3.4.2.2.3.2 1A subkategorijos medžiagų gyvūnų bandymų rezultatai gali būti duomenys, iš kurių matyti 3.4.3 lentelėje nurodytos vertės.

3.4.3 lentelė

1A subkategorijos medžiagų gyvūnų bandymų rezultatai

Tyrimas	Kriterijai
Vietinis limfmazgių tyrimas	EC3 vertė ≤ 2 %
Jūros kiaulyčių maksimizacijos bandymas	≥ 30 % reaguoja į ≤ 0,1 % intrakutaninės indukcinės dozės arba ≥ 60 % reaguoja į > 0,1 % – ≤ 1 % intrakutaninės indukcinės dozės
Buehler tyrimas	≥ 15 % reaguoja į ≤ 0,2 % į vietinės indukcinės dozės arba ≥ 60 % reaguoja į > 0,2 % – ≤ 20 % į vietinės indukcinės dozės

3.4.2.2.3.3 1B subkategorijos medžiagų gyvūnų bandymų rezultatai gali būti duomenys, iš kurių matyti 3.4.4 lentelėje nurodytos vertės.

▼M2

3.4.4 lentelė

1B subkategorijos medžiagų gyvūnų bandymų rezultatai

Tyrimas	Kriterijai
Vietinis limfmazgių tyrimas	EC3 vertė > 2 %
Jūros kiaulyčių maksimizacijos bandymas	≥ 30 % – < 60 % reaguoja į > 0,1 % – ≤ 1 % intrakutaninės indukcinės dozės arba ≥ 30 % reaguoja į > 1 % intrakutaninės indukcinės dozės
Buehler tyrimas	≥ 15 % – < 60 % reaguoja į > 0,2 % – ≤ 20 % vietinės indukcinės dozės arba ≥ 15 % reaguoja į > 20 % vietinės indukcinės dozės

3.4.2.2.4. Specialiosios nuostatos

3.4.2.2.4.1 Medžiagai priskirti odą jautrinančioms medžiagoms turi būti gautas kuris nors iš toliau nurodytų įrodymų arba visi šie įrodymai, taikant įrodymų visumos metodą:

a) teigiamų lopo mėginio bandymų rezultatų duomenys, paprastai gauti daugiau kaip vienoje dermatologijos klinikoje;

b) epidemiologinių tyrimų rezultatai, rodantys medžiagos sukeltą alerginį kontaktinį dermatitą. Atvejai, kuriais didelei daliai paveiktųjų pasireiškia būdingi simptomai, turi būti išnagrinėti ypač atidžiai, net jei tokių atvejų nedaug;

c) atitinkamų gyvūnų tyrimų teigiamų rezultatų duomenys;

d) teigiami tyrimų su žmonėmis duomenys (žr. taip pat 1.3.2.4.7 skirsnį);

e) tinkamai dokumentais pagrįsti alerginio kontaktinio dermatito atvejų duomenys, paprastai gauti daugiau kaip vienoje dermatologijos klinikoje;

f) Taip pat gali būti atsižvelgiama į reakcijos stiprumą.

3.4.2.2.4.2 Gyvūnų tyrimų duomenys paprastai daug patikimesni už poveikio žmonėms įrodymus. Tačiau tuomet, kai turima įrodymų iš abiejų šaltinių ir rezultatai neprieštaringi, kiekvienu atveju turi būti vertinama abiejų šaltinių kokybė ir patikimumas konkrečiam klasifikavimo klausimui išspręsti. Paprastai duomenys apie žmones gaunami ne valdomais, skirtais pavojingumo klasifikacijai nustatyti, eksperimentais su savanoriais, o atliekant rizikos vertinimą, skirtą patvirtinti poveikio nebuvimą, nustatytą bandymuose su gyvūnais. Taigi, teigiami rezultatai apie žmonių odos įjautrinimą dėl sąlyčio paprastai gaunami atvejo ir kontrolės ar kitais mažiau apibrėžtais bandymais. Todėl duomenys apie žmones turėtų būti vertinami atidžiai, nes atvejų dažnumas, be medžiagos būdingųjų savybių, atspindi tokius veiksnius kaip paveikimo situacija, biologinis prieinamumas, individualus polinkis ir prevencinės priemonės, kurių imtasi. Neigiamų rezultatų su žmonėmis paprastai nereikėtų naudoti teigiamiems gyvūnų tyrimų rezultatams paneigti. Vertinant tiek duomenis apie žmones, tiek – apie gyvūnus reikėtų atsižvelgti į nešiklio poveikį.

3.4.2.2.4.3 Jei medžiaga neatitinka nei vienos iš aukščiau nurodytų sąlygų, ji neturi būti priskiriama jautrinančioms odą. Tačiau sprendimą gali pakeisti dviejų ar daugiau toliau išvardytų odos jautrinimo rodiklių derinys. Kiekvienu konkrečiu atveju atsižvelgiama į tokius aspektus:

a) atskiri alerginio kontaktinio dermatito atvejai;

▼M2

b) riboto patikimumo epidemiologiniai tyrimai, pvz., kada pagrįstai patikimai nebuvo visiškai atmesta atsitiktinumo, paklaidos ar suklydimo galimybė;

c) bandymų su gyvūnais, atliktų pagal esamas gaires, duomenys, kurie neatitinka 3.4.2.2.3 skirsnyje aprašytų teigiamo rezultato kriterijų, tačiau yra pakankamai artimi ribai, kuri laikoma reikšminga;

d) taikant nestandartinius metodus gautų teigiamų rezultatų duomenys;

e) artimų sudėties analogų teigiami rezultatai.

3.4.2.2.4.4 Imuninė kontaktinė urtikarija

Medžiagos, atitinkančios priskyrimo kvėpavimo takus jautrinančioms medžiagoms kriterijus, gali sukelti ir imuninę kontaktinę urtikariją. Reikėtų apsvarstyti, ar tų medžiagų nereikėtų taip pat priskirti odą jautrinančioms medžiagoms. Taip pat reikėtų apsvarstyti, ar medžiagų, kurios sukelia imuninę kontaktinę urtikariją, bet neatitinka kvėpavimo takus jautrinančių medžiagų kriterijų, nereikėtų taip pat priskirti odą jautrinančioms medžiagoms.

Pripažinto gyvūnų tyrimų modelio imuninę kontaktinę urtikariją sukeliančioms medžiagoms nustatyti nėra. Todėl paprastai klasifikuojama remiantis duomenimis apie žmones, kurie bus panašūs į odos jautrinimo duomenis.

▼B

3.4.3. ***Mišinių klasifikavimo kriterijai***

3.4.3.1. *Mišinių klasifikavimas, kai turima duomenų apie visą mišinį*

3.4.3.1.1. Kai apie mišinį turima patikimų ir kokybiškų įrodymų iš žmonių patirties ar atitinkamų tyrimų su eksperimentiniais gyvūnais, kaip nurodyta medžiagų kriterijuose, mišinys gali būti klasifikuojamas remiantis šių duomenų įrodymų visumos įvertinimu. Duomenys apie mišinius turi būti vertinami atidžiai, kad dėl naudojamos dozės rezultatai nebūtų negalutiniai.

3.4.3.2. *Mišinių klasifikavimas, kai neturima duomenų apie viso mišinio ūmų toksiškumą. Siejimo principai*

3.4.3.2.1. Jei pats mišinys nebuvo išbandytas jo jautrinančiosioms savybėms nustatyti, tačiau yra pakankamai duomenų apie atskiras sudedamąsias dalis ir panašius išbandytus mišinius, kurie pakankamai apibūdina mišinio pavojus, šiais duomenimis turi būti naudojamasi pagal 1.1.3 skirsnyje nustatytas siejimo taisykles.

3.4.3.3. *Mišinių klasifikavimas, kai turima duomenų apie visas ar tik kai kurias mišinio sudedamąsias dalis*

3.4.3.3.1. Mišinys priskiriamas kvėpavimo kvėpavimo takus ar odą jautrinantiems, jei jiems priskiriama bent viena jo sudedamoji dalis ir jos kiekis didesnis už atitinkamą bendrąją koncentracijos ribą, 3.4.5 lentelėje nurodytą pagal konkretų rodiklį atitinkamai kietajam, skystajam ir dujiniam būviams.

3.4.3.3.2. Kai kurios medžiagos, klasifikuojamos kaip jautrinančios, gali sukelti asmenų, kurių jautrumas medžiagai ar mišiniui jau padidėjęs, reakciją, kai šių medžiagų mišiniuose yra mažiau už ►M2 3.4.5 lentelėje ◄ nustatytą koncentraciją, žr. ►M2 3.4.6 lentelės ◄ 1 pastabą.

▼M2

3.4.5 lentelė

Mišinio sudedamųjų dalių, priskiriamų kvėpavimo takus jautrinančioms arba odą jautrinančioms medžiagoms bendrosios ribinės koncentracijos, kurias viršijus mišinys turėtų būti klasifikuojamas

Sudedamoji dalis priskiriama šioms kategorijoms:	Bendrosios ribinės koncentracijos, kurioms esant mišinys priskiriamas šioms kategorijoms:		
	Kvėpavimo takus jautrinanti medžiaga 1 kategorija		Odą jautrinanti medžiaga 1 kategorija
	Kieta medžiaga arba skystis	Dujos	Visi fiziniai būviai
Kvėpavimo takus jautrinanti medžiaga 1 kategorija	≥ 1,0 %	≥ 0,2 %	
Kvėpavimo takus jautrinanti medžiaga 1A subkategorija	≥ 0,1 %	≥ 0,1 %	
Kvėpavimo takus jautrinanti medžiaga 1B subkategorija	≥ 1,0 %	≥ 0,2 %	
Odą jautrinanti medžiaga 1 kategorija			≥ 1,0 %
Odą jautrinanti medžiaga 1A subkategorija			≥ 0,1 %
Odą jautrinanti medžiaga 1B subkategorija			≥ 1,0 %

3.4.6 lentelė

Ribinės koncentracijos, kurioms esant mišinio sudedamosios dalys sukelia reakciją

Sudedamoji dalis priskiriama šioms kategorijoms:	Ribinės koncentracijos, kurioms esant sukeliama reakcija		
	Kvėpavimo takus jautrinanti medžiaga 1 kategorija		Odą jautrinanti medžiaga 1 kategorija
	Kieta medžiaga arba skystis	Dujos	Visi fiziniai būviai
Kvėpavimo takus jautrinanti medžiaga 1 kategorija	≥ 0,1 % (1 pastaba)	≥ 0,1 % (1 pastaba)	
Kvėpavimo takus jautrinanti medžiaga 1A subkategorija	≥ 0,01 % (1 pastaba)	≥ 0,01 % (1 pastaba)	
Kvėpavimo takus jautrinanti medžiaga 1B subkategorija	≥ 0,1 % (1 pastaba)	≥ 0,1 % (1 pastaba)	
Odą jautrinanti medžiaga 1 kategorija			≥ 0,1 % (1 pastaba)
Odą jautrinanti medžiaga 1A subkategorija			≥ 0,01 % (1 pastaba)
Odą jautrinanti medžiaga 1B subkategorija			≥ 0,1 % (1 pastaba)

▼M2

1 pastaba

Ši ribinė koncentracija, kuriai esant sukeliama reakcija, paprastai naudojama specialiems II priedo 2.8 skirsnio ženklinimo reikalavimams, skirtiems jau įjautrintiems asmenims apsaugoti, taikyti. Mišiniui, kurio sudedamosios dalies kiekis viršija šią koncentraciją, būtinas saugos duomenų lapas. Jautrinančių medžiagų, kurių konkreti ribinė koncentracija yra mažesnė nei 0,1 %, koncentracijos riba, kuriai esant sukeliama reakcija, turėtų būti viena dešimtoji konkrečios ribinės koncentracijos.

▼B

3.4.4. ***Informacija apie pavojų***

▼M2

3.4.4.1. Ženklinant priskyrimo šiai pavojingumo klasei kriterijus atitinkančias medžiagas ar mišinius turi būti naudojami etikečių elementai, nurodyti 3.4.7 lentelėje.

3.4.7 lentelė

Kvėpavimo takų arba odos jautrinimo etikečių elementai

Klasifikavimas	Kvėpavimo takų jautrinimas	Odos jautrinimas
	1 kategorija ir 1A bei 1B subkategorijos	1 kategorija ir 1A bei 1B subkategorijos
GHS piktogramos		
Signalinis žodis	Pavojinga	Atsargiai
Pavojingumo frazė	H334: Įkvėpus gali sukelti alerginę reakciją, astmos simptomus arba apsunkinti kvėpavimą	H317: Gali sukelti alerginę odos reakciją
Atsargumo frazė dėl prevencijos	P261 P285	P261 P272 P280
Atsargumo frazė dėl reakcijos	P304 + P341 P342 + P311	P302 + P352 P333 + P313 P321 P363
Atsargumo frazė dėl laikymo		
Atsargumo frazė dėl pašalinimo	P501	P501

▼B

3.5. **Mutageninis poveikis lytinėms ląstelėms**

3.5.1. ***Apibrėžtys ir bendrosios nuostatos***

3.5.1.1. Mutacija – tai nuolatinis ląstelėje esančios genetinės medžiagos kiekio ar sandaros pokytis. Mutacijos terminas taikomas tiek paveldimiems genetiniams pokyčiams, kurie gali pasireikšti fenotipų lygiu, tiek žinomiems pagrindiniams DNR pakitimams (įskaitant konkrečius pagrindinių porų pokyčius ir chromosomų translokacijas). Terminai mutageniškas ir mutagenas taikomi medžiagoms, kurios padidina mutacijų skaičių ląstelių ir (arba) organizmų populiacijose.

▼B

3.5.1.2. Bendresni terminai genotoksiškas ir genotoksiškumas taikomi medžiagoms ar procesams, kurie keičia DNR sandarą, informaciją ir segregaciją, įskaitant pažeidžiančiuosius DNR dėl įsikišimo į normalų replikacijos procesą ar nefiziologiniu būdu (laikinai) pakeičiančius jos replikaciją. Genotoksiškumo bandymo rezultatai paprastai laikomi mutageniškumo padarinių rodikliais.

3.5.2. ***Medžiagų klasifikavimo kriterijai***

3.5.2.1. Ši pavojaus klasė pirmiausia susijusi su medžiagomis, kurios gali sukelti žmogaus lytinių ląstelių mutacijas, kurios gali būti perduodamos palikuonims. Tačiau mutageniškumo ar genotoksiškumo bandymų *in vitro* ir žinduolių somatinėse bei lytinėse ląstelėse *in vivo* rezultatai taip pat turi įtakos priskiriant medžiagas ir mišiniui šiai pavojaus klasei.

3.5.2.2. Klasifikuojant pagal mutageninį poveikį lytinėms ląstelėms medžiagos priskiriamos vienai iš dviejų 3.5.1 lentelėje nurodytų kategorijų.

3.5.1 lentelė

Lytinių ląstelių mutagenų pavojaus kategorijos

Kategorijos	Kriterijai
1 KATEGORIJA:	Medžiagos, kurios sukelia paveldimąsias mutacijas ar laikomos sukeliančiomis paveldimąsias mutacijas žmogaus lytinėse ląstelėse. Medžiagos, kurios sukelia paveldimąsias mutacijas žmogaus lytinėse ląstelėse.
1A kategorija:	1A kategorijai priskiriama remiantis patvirtinančiaisiais įrodymais, gautais atlikus žmonių epidemiologinius tyrimus. Medžiagos, laikomos sukeliančiomis paveldimąsias mutacijas žmogaus lytinėse ląstelėse.
1B kategorija:	1B kategorijai priskiriama remiantis: — teigiamais paveldimo mutageninio poveikio lytinėms ląstelėms *in vivo* bandymų su žinduoliais rezultatais; arba — teigiamais paveldimo mutageninio poveikio somatinėms ląstelėms *in vivo* bandymų su žinduoliais rezultatais, kartu su tam tikrais įrodymais, kad medžiaga gali sukelti lytinių ląstelių mutacijas. Šie pagalbiniai įrodymai gali būti gauti iš mutageninio (genotoksinio) poveikio lytinėms ląstelėms *in vivo* bandymais arba įrodant medžiagos ar jos metabolito (-ų) gebėjimą sąveikauti su lytinių ląstelių genetine medžiaga; arba — teigiamais bandymų, rodančių mutageninį poveikį žmonių lytinėms ląstelėms, rezultatais, neįrodant perdavimo palikuonims; pavyzdžiui, paveiktų žmonių spermos ląstelių aneuploidijos atvejų pagausėjimas.
2 KATEGORIJA:	Medžiagos, kurios kelia susirūpinimą žmonėms, nes yra galimybė, jog jos gali sukelti paveldimas žmonių lytinių ląstelių mutacijas 2 kategorijai priskiriama remiantis: — teigiamais įrodymais iš eksperimentų su žinduoliais ir (arba), kai kuriais atvejais, iš *in vitro* eksperimentų, gautais atlikus: — mutageninio poveikio somatinėms ląstelėms *in vivo* bandymus su žinduoliais, arba — kitus genotoksinio poveikio somatinėms ląstelėms *in vivo* bandymus, kuriuos patvirtina teigiami *in vitro* mutageninio poveikio tyrimų rezultatai. Pastaba: Medžiagos, kurių mutageninio poveikio žinduoliams *in vitro* bandymų rezultatai teigiami ir kurių cheminės sandaros ir veikimo priklausomybė atitinka žinomų lytinių ląstelių mutagenų priklausomybę, klasifikuojamos kaip 2 kategorijos mutagenai.

▼B

3.5.2.3. *Medžiagų priskyrimo lytinių ląstelių mutagenams specialiosios nuostatos*

3.5.2.3.1. Norint suklasifikuoti, nagrinėjami eksperimentų, skirtų mutageniniam ir (arba) genotoksiniam poveikiui paveiktų gyvūnų lytinėse ir (arba) somatinėse ląstelėse nustatyti. Reikia atsižvelgti ir į mutageninį ir (arba) genotoksinį poveikį, nustatytą per *in vitro* bandymus.

3.5.2.3.2. Medžiagų klasifikavimo pagal joms būdingą gebą sukelti lytinių ląstelių mutacijas sistema pagrįsta pavojumi. Todėl ji nėra skirta (kiekybiniam) medžiagų rizikos įvertinimui.

3.5.2.3.3. Klasifikavimas pagal paveldimąjį poveikį žmogaus lytinėms ląstelėms grindžiamas tinkamai atliktais, pakankamai patvirtintais bandymais, geriausia – aprašytais Reglamente (EB) Nr. 440/2008, priimtame pagal Reglamento (EB) Nr. 1907/2006 13 straipsnio 3 dalį („Bandymų metodų reglamente“), ir nurodytais tolesnėse pastraipose. Bandymų rezultatai įvertinami taikant ekspertizę, o klasifikuojama įvertinus visus turimus įrodymus.

3.5.2.3.4. Paveldimo mutageninio poveikio lytinėms ląstelėms *in vivo* bandymams priskiriama:

— graužikų dominantinės (vyraujančios) letalinės mutacijos bandymas,

— pelių paveldimos translokacijos bandymas.

3.5.2.3.5. Mutageninio poveikio somatinėms ląstelėms *in vivo* bandymams priskiriama:

— žinduolių kaulų čiulpų chromosomų aberacijų bandymas;

— pelių taškinių mutacijų bandymas;

— žinduolių eritrocitų mikrobranduolių bandymas.

3.5.2.3.6. Mutageninio (genotoksinio) poveikio lytinėms ląstelėms bandymams priskiriama:

a) mutageninio poveikio bandymai:

— žinduolių spermatogonijų chromosomų aberacijų bandymas;

— spermatidų mikrobranduolių bandymas;

b) genotoksiškumo bandymai:

— spermatogonijų seserinių chromatidžių apsikeitimo analizė;

— sėklidžių ląstelių netaisyklingos DNR sintezės (angl. UDS) bandymas.

3.5.2.3.7. Genotoksiškumo somatinėms ląstelėms bandymams priskiriama:

— kepenų ląstelių netaisyklingos DNR sintezės *in vivo* bandymas;

— žinduolių kaulų čiulpų seserinių chromatidžių apsikeitimo bandymas (angl. SCE);

3.5.2.3.8. Mutageninio poveikio *in vitro* bandymams priskiriama:

— žinduolių chromosomų aberacijų *in vitro* bandymas;

— žinduolių ląstelių genų mutacijų *in vitro* bandymas;

— bakterijų grįžtamųjų mutacijų bandymas.

3.5.2.3.9. Atskirų medžiagų klasifikavimas grindžiamas turimų įrodymų visuma, taikant ekspertizę (žr. 1.1.1.). Tais atvejais, kai klasifikuojama pagal vieno tinkamai atlikto bandymo rezultatus, jie turi būti aiškūs ir nedviprasmiškai teigiami. Jei atsirastų naujų tinkamai patvirtintų bandymų, jais taip pat gali būti naudojamasi svarstant įrodymų visumą. Taip pat atsižvelgiama į per tyrimą taikyto poveikimo būdo atitiktį poveikio žmonėms būdui.

▼B

3.5.3. ***Mišinių klasifikavimo kriterijai***

3.5.3.1. *Mišinių klasifikavimas, kai turima duomenų apie visas ar tik kai kurias mišinio sudedamąsias dalis*

3.5.3.1.1. Mišinys priskiriamas mutagenams, jei bent viena jo sudedamoji dalis yra priskirta 1A, 1B arba 2 mutagenų kategorijai ir jos yra ne mažiau už 3.5.2 lentelėje nurodytą bendrąją koncentracijos ribą, taikomą atitinkamai 1A, 1B arba 2 kategorijai.

3.5.2 lentelė

Mišinio sudedamųjų dalių bendrosios koncentracijos ribos, dėl kurių mišinys turi būti klasifikuojamas kaip lytinių ląstelių mutagenas

Sudedamoji dalis, klasifikuojama kaip	Koncentracija, kuriai esant mišinys klasifikuojamas kaip		
	1A kategorijos mutagenas	1B kategorijos mutagenas	2 kategorijos mutagenas
1A kategorijos mutagenas	≥ 0,1 %	—	—
1B kategorijos mutagenas	—	≥ 0,1 %	—
2 kategorijos mutagenas	—	—	≥ 1,0 %

Pastaba:

Pirmiau pateiktoje lentelėje nurodytos koncentracijos ribos taikomos kietosioms medžiagoms bei skysčiams (masės dalimis) ir dujoms (tūrio dalimis).

3.5.3.2. *Mišinių klasifikavimas, kai turima duomenų apie visą mišinį*

3.5.3.2.1. Mišinių klasifikavimas grindžiamas turimais bandymų duomenimis apie atskiras mišinių sudedamąsias dalis, naudojant sudedamųjų dalių, priskirtų lytinių ląstelių mutagenams, koncentracijos ribas. Atskirais atvejais klasifikavimui naudojami mišinių bandymų duomenys, jeigu jie rodo efektus, kurie nenustatyti atskirų sudedamųjų dalių įvertinimu. Tokiais atvejais viso mišinio bandymų rezultatai turi būti galutiniai, atsižvelgiant į dozę ir kitus gemalo ląstelių mutageniškumo tyrimų sistemų veiksnius, pvz., trukmę, stebėjimus ir statistinę analizę. Reikiami klasifikaciją patvirtinantys duomenys turi būti saugomi ir pareikalavus pateikiami patikrinti.

3.5.3.3. *Mišinių klasifikavimas, kai neturima duomenų apie visą mišinį. Siejimo principai*

3.5.3.3.1. Jei pats mišinys nebuvo išbandytas jo mutageninio poveikio lytinėms ląstelėms pavojui nustatyti, tačiau yra pakankamai duomenų apie atskiras sudedamąsias dalis ir panašius išbandytus mišinius (taikant 3.5.3.2.1 paragrafą), kurie pakankamai apibūdina mišinio pavojus, šiais duomenimis turi būti naudojamasi pagal 1.1.3 skirsnyje nustatytas siejimo taisykles.

3.5.4. ***Informacija apie pavojų***

3.5.4.1. Ženklinant priskyrimo šiai pavojaus klasei kriterijus atitinkančias medžiagas ar mišinius turi būti naudojami etikečių elementai, nurodyti 3.5.3 lentelėje.

▼B

3.5.3 lentelė

Mutageninio poveikio lytinėms ląstelėms etikečių elementai

Klasifikacija	1A kategorija arba 1B kategorija	2 kategorija
GHS piktogramos		
Signalinis žodis	Pavojinga	Atsargiai
Pavojingumo frazė	H340: Gali sukelti genetinius defektus (nurodyti veikimo būdą, jeigu įtikinamai nustatyta, kad kiti veikimo būdai nepavojingi)	H341: Įtariama, kad gali sukelti genetinius defektus (nurodyti veikimo būdą, jeigu įtikinamai nustatyta, kad kiti veikimo būdai nepavojingi)
Atsargumo frazė dėl prevencijos	P201 P202 P281	P201 P202 P281
Atsargumo frazė dėl reakcijos	P308 + P313	P308 + P313
Atsargumo frazė dėl laikymo	P405	P405
Atsargumo frazė dėl pašalinimo	P501	P501

3.5.5. ***Papildomos klasifikavimo nuostatos***

Vis labiau pripažįstama, kad cheminių medžiagų sukelto žmonių ir gyvūnų vėžio vystymosi procesas yra susijęs su genetiniais pokyčiais, pavyzdžiui, somatinėse ląstelėse esančių protoonkogenų ir (arba) navikų slopinamųjų genų. Taigi tai, kad chemines medžiagas tiriant *in vivo* žinduolių somatinėse ir (arba) lytinėse ląstelėse gaunama šių medžiagų mutageninių savybių įrodymų, gali turėti įtakos galimam jų priskyrimui kancerogenams (taip pat žr. 3.6 skirsnio „Kancerogeniškumas“ 3.6.2.2.6 paragrafą).

3.6. **Kancerogeniškumas**

3.6.1. ***Apibrėžtis***

3.6.1.1. Kancerogenas – tai medžiaga ar medžiagų mišinys, sukeliantys vėžį ar didinantys jo paplitimą. Medžiagos, kurios per tinkamai atliktus tyrimus su gyvūnais sukėlė nepiktybinius ir piktybinius auglius, laikomos esamais ar įtariamais žmogaus kancerogenais, nebent turima tvirtų įrodymų, kad auglių formavimosi mechanizmas žmonėms netaikytinas.

3.6.2. ***Medžiagų klasifikavimo kriterijai***

3.6.2.1. Kancerogeniškumui klasifikuoti medžiagos pagal įrodymų tvirtumą ir kitus aspektus (įrodymų visumą) priskiriamos vienai iš dviejų kategorijų. Tam tikrais atvejais galima klasifikuoti pagal konkretų paveikimo būdą, jei galutinai įrodyta, kad kiti paveikimo būdai nepavojingi.

▼B

3.6.1 lentelė

Kancerogenų pavojaus kategorijos

Kategorijos	Kriterijai
1 KATEGORIJA:	Žinomi žmogaus kancerogenai ir laikomi tokiais Medžiaga priskiriama 1 kancerogeniškumo kategorijai remiantis epidemiologiniais duomenimis ir (arba) duomenimis apie gyvūnus. Medžiaga toliau gali būti klasifikuojama kaip priklausanti:
1A kategorija	1A kategorijai, žinoma, kad esama kancerogeninio poveikio žmonėms; daugiausia remiantis duomenimis apie žmones, arba
1B kategorija	1B kategorijai, laikomas turinčiu kancerogeninį poveikį žmonėms; klasifikacija daugiausia paremta duomenimis apie gyvūnus. 1A ir 1B kategorijoms priskiriama pagal įrodymų tvirtumą ir kitus aspektus (žr. 3.6.2.2 skirsnį). Tokie įrodymai gali būti gaunami iš: — tyrimų su žmonėmis, kurie nustato priežastinį ryšį tarp medžiagos poveikio žmogui ir vėžio išsivystymo (žinomi žmogaus kancerogenai), arba — eksperimentų su gyvūnais, kai gaunama pakankamai ([1]) kancerogeniškumo gyvūnams įrodymų (laikomi žmogaus kancerogenais). Be to, kiekvienu konkrečiu atveju moksliškai įvertinus galima nuspręsti priskirti laikomų turinčiu kancerogeninį poveikį žmonėms kategorijai, jei tyrimais gauti nepakankami kancerogeniškumo žmonėms įrodymai ir nepakankami kancerogeniškumo eksperimentiniams gyvūnams įrodymai.
2 KATEGORIJA:	Įtariami žmonių kancerogenai 2 kategorijai medžiaga priskiriama pagal įrodymus, gautus iš tyrimų su žmonėmis ir (arba) gyvūnais, kurie, atsižvelgiant į įrodymų tvirtumą ir kitus aspektus (žr. 3.6.2.2 skirsnį), nėra pakankamai įtikinami medžiagai priskirti 1A arba 1B kategorijai. Tai gali būti nepakankami kancerogeniškumo žmonėms įrodymai ([1]) arba nepakankami kancerogeniškumo eksperimentiniams gyvūnams įrodymai.

([1]) Pastaba: žr. 3.6.2.2.4.

3.6.2.2. *Medžiagų priskyrimo kancerogenams specialiosios nuostatos*

3.6.2.2.1. Kancerogenams priskiriama remiantis įrodymais, gautais atliekant patikimus ir priimtinus tyrimus. Ši klasifikacija skirta medžiagoms, pasižyminčiomis būdinga savybe sukelti vėžį. Vertinimai grindžiami visais turimais duomenimis, atidžiai išanalizuotomis paskelbtomis studijomis ir priimtinais papildomais duomenimis.

▼B

3.6.2.2.2. Medžiagos klasifikavimas kaip kancerogeno yra procesas, aprėpiantis du tarpusavyje susijusius nagrinėjimus: įrodymų tvirtumo įvertinimą ir visos susijusios informacijos išnagrinėjimą, skirtą žmogaus vėžį galinčiai sukelti medžiagai priskirti pavojaus kategorijoms.

3.6.2.2.3. Įrodymų tvirtumą sudaro per tyrimus su žmonėmis ir gyvūnais nustatytų auglių išvardijimas ir jų statistinio reikšmingumo lygio nustatymas. Pakankami įrodymai dėl žmonių yra tokie, kurie rodo priežastinį ryšį tarp poveikio žmogui ir vėžio išsivystymo, o pakankami įrodymai dėl gyvūnų – priežastinį ryšį tarp medžiagos ir pagausėjusių auglių atvejų. Nepakankami įrodymai dėl žmonių yra tokie, kurie patvirtina ryšį tarp paveikimo ir vėžio, tačiau priežastinio ryšio įrodyti neįmanoma. Nepakankami įrodymai dėl gyvūnų yra tokie, kurie rodo kancerogeninį poveikį, tačiau duomenų nepakanka. Šiame reglamente naudojamos tokios sąvokų „pakankamas“ ir „nepakankamas“ apibrėžtys, kokias parengė Tarptautinė vėžio tyrimų agentūra (angl. IARC). Šios sąvokos apibrėžiamos taip:

a) Kancerogeniškumas žmonėms

Atitinkami kancerogeniškumo žmonėms įrodymai priskiriami vienai iš toliau nurodytų kategorijų.

— pakankami kancerogeniškumo įrodymai: nustatomas priežastinis medžiagos poveikio ir žmogaus vėžio ryšys. Tai yra, kada atliekant tyrimus pastebėtas neabejotinas poveikio ir vėžio ryšys ir kada pagrįstai galima atmesti atsitiktinumo, paklaidos ar suklydimo galimybę;

— nepakankami kancerogeniškumo įrodymai: atliekant tyrimus pastebėtas neabejotinas medžiagos poveikio ir vėžio ryšys, kurio priežastį, galima įtikinamai paaiškinti, bet pagrįstai negalima atmesti atsitiktinumo, paklaidos ar suklydimo galimybės.

b) Kancerogeniškumas eksperimentiniams gyvūnams

Kancerogeniškumas eksperimentiniams gyvūnams gali būti nustatomas įprastais biologiniais tyrimais, biologiniais tyrimais su genetiškai modifikuotais gyvūnais ir kitais *in vivo* biologiniais tyrimais, kuriuos atliekant dėmesys sutelkiamas į vieną ar kelias kritines kancerogenezės stadijas. Jei nėra įprastų ilgalaikių biologinių tyrimų arba tyrimų su neoplazija kaip rodikliu duomenų, vertinant kancerogeniškumo eksperimentiniams gyvūnams įrodymų tvirtumą turi būti atsižvelgiama į nuolatinius neabejotinus rezultatus, kurie gaunami pritaikius skirtingus modelius, skirtus tirti skirtingoms kancerogenezės procesų stadijoms. Atitinkami kancerogeniškumo eksperimentiniams gyvūnams įrodymai priskiriami vienai iš toliau nurodytų kategorijų:

— pakankami kancerogeniškumo įrodymai: nustatytas priežastinis medžiagos ir pagausėjusių piktybinių neoplazmų atvejų arba atitinkamų nepiktybinių ir piktybinių neoplazmų derinių ryšys, t. y. derinių, nustatytų a) dviejų ar daugiau rūšių gyvūnams, arba b) dviem ar daugiau vienos rūšies gyvūnų nepriklausomų tyrimų, kurie atlikti skirtingu metu arba skirtingose laboratorijose, arba pagal skirtingus bandymų protokolus. Pagausėję vienos rūšies gyvūnų abiejų lyčių auglių atvejai, nustatyti tyrimus atliekant tinkamai ir, geriausia, vadovaujantis gerosios laboratorinės praktikos nuostatomis, taip pat gali būti laikomi pakankamais įrodymais. Vienas vienos rūšies ir vienos lyties gyvūnų tyrimas gali būti

▼B

laikomas tyrimu, kurį atliekant gaunama pakankamai kancerogeniškumo įrodymų, tais atvejais, kai atsiranda neįprastas piktybinių neoplazmų skaičius, atsižvelgiant į paplitimą, vietą, auglio tipą ar amžių, atsiranda auglys, arba kai turima svarių įrodymų, kad auglių esama keliose vietose;

— nepakankami kancerogeniškumo įrodymai: remiantis duomenimis galima teigti, kad esama kancerogeninio poveikio, bet šių duomenų nepakanka pagrįsti galutinį vertinimą, todėl, kad, pavyzdžiui: a) kancerogeniškumo įrodymų gauta tik iš vieno eksperimento; b) esama neatsakytų klausimų, kurie susiję su tyrimų plano, jo vykdymo ir rezultatų aiškinimo tinkamumu; c) dėl medžiagos atsiranda daugiau tik nepiktybinių neoplazmų arba neaiškaus neoplazminio pobūdžio pakitimų; arba d) kancerogeniškumo įrodymų gauta tik iš tyrimų, kuriais įrodytas tik nedaugelio audinių ar organų suaktyvėjimas.

3.6.2.2.4. Papildomi aspektai (kaip įrodymų visumos metodo dalis (žr. 1.1.1)). Be kancerogeniškumo įrodymų tvirtumo nustatymo būtina įvertinti keletą kitų veiksnių, kurie turi įtakos bendrai tikimybei, jog medžiaga kelia kancerogeninį pavojų žmonėms. Visas šiai išvadai įtakos turinčių veiksnių sąrašas būtų labai ilgas, tačiau čia aptariami svarbiausieji iš jų.

3.6.2.2.5. Veiksniai gali būti laikomi didinančiais arba mažinančiais susirūpinimo kancerogeniškumu žmogui lygį. Santykinė kiekvieno veiksnio svarba priklauso nuo apie kiekvieną iš jų turimų įrodymų kiekio ir ryšio. Paprastai keliamas reikalavimas, kad susirūpinimo lygiui sumažinti būtina informacija būtų išsamesnė už būtinąją tam lygiui padidinti. Kiekvienu konkrečiu atveju vertinant išvadas apie auglius ir kitus veiksnius turi būti svarstoma papildomai.

3.6.2.2.6. Keli svarbūs veiksniai, į kuriuos galima atsižvelgti vertinant bendrą susirūpinimo lygį:

a) auglių tipas ir bendras paplitimas;

b) daugybinė reakcija;

c) pakitimų supiktybėjimas;

d) sumažėjęs auglių inkubacinis laikotarpis.

e) ar reakcija pasireiškia vienos, ar abiejų lyčių organizme;

f) ar reakcija pasireiškia vienos rūšies, ar kelių rūšių gyvūnuose;

g) sandaros panašumas su medžiaga (-omis), apie kurios kancerogeniškumą turima patikimų įrodymų;

h) paveikimo būdai;

i) absorbcijos, išplitimo, metabolizmo ir šalinimo palyginimas tarp bandomųjų gyvūnų ir žmonių;

j) per didelio bandomųjų dozių toksiškumo sukeliamo painumo efekto galimybė;

k) veikimo būdas ir jo svarba žmonėms, pvz., citotoksiškumas su augimo skatinimu, mitogenezė, imuninis slopinimas, mutageniškumas.

Mutageniškumas: pripažįstama, kad viso vėžio vystymosi procesą lemia genetiniai veiksniai. Todėl mutageninio veikimo akivaizdumas *in vivo* gali rodyti, kad medžiaga turi kancerogeninio poveikio potencialą.

▼B

2.6.2.2.7. Medžiaga, kuri nebuvo išbandyta kancerogeniškumui nustatyti, tam tikrais atvejais gali būti priskirta 1A, 1B arba 2 kategorijai remiantis duomenimis apie jos struktūrinio analogo sukeltus auglius, kas pakankamai svariai pagrindžiama įvertinant kitus svarbius veiksnius, tokius kaip bendrųjų reikšmingų metabolitų, pvz., benzidinui chemiškai gimininių dažiklių, formavimasis.

3.6.2.2.8. Klasifikuojant atsižvelgiama į tai, ar medžiaga absorbuojama nustatytu (-ais) būdu (-ais), arba tai, ar veikimo vietoje pagal išbandytą (-us) būdą (-us) atsiranda tik vietinių auglių, o tinkami bandymai taikant kitą (-us) pagrindinį (-ius) būdą (-us) kancerogeniškumo nerodo.

3.6.2.2.9. Svarbu tai, kad klasifikuojant būtų atsižvelgiama į viską, kas žinoma apie fizines chemines, toksikokinetines ir toksikodinamines medžiagų savybes, taip pat į bet kokią turimą susijusią informaciją apie cheminius analogus, t.y. sandaros ir veikimo priklausomybę.

3.6.3. ***Mišinių klasifikavimo kriterijai***

3.6.3.1. *Mišinių klasifikavimas, kai turima duomenų apie visas ar tik kai kurias mišinio sudedamąsias dalis*

3.6.3.1.1. Mišinys priskiriamas kancerogenams, jei bent viena jo sudedamoji dalis yra priskirta 1A, 1B arba 2 kancerogenų kategorijai ir jos yra ne mažiau už 3.6.2 lentelėje nurodytą bendrąją koncentracijos ribą, taikomą atitinkamai 1A, 1B arba 2 kategorijai.

3.6.2 lentelė

Mišinio sudedamųjų dalių, priskirtų kancerogenams, bendrosios koncentracijos ribos, dėl kurių mišinys turi būti klasifikuojamas

Sudedamoji dalis klasifikuojama kaip:	Bendrosios koncentracijos ribos, kurioms esant mišinys klasifikuojamas kaip:		
	1A kategorijos kancerogenas	1B kategorijos kancerogenas	2 kategorijos kancerogenas
1A kategorijos kancerogenas	≥ 0,1 %	—	—
1B kategorijos kancerogenas	—	≥ 0,1 %	—
2 kategorijos kancerogenas	—	—	≥ 1,0 % [1 pastaba]

Pastaba:

Pirmiau pateiktoje lentelėje nurodytos koncentracijos ribos taikomos kietosioms medžiagoms bei skysčiams (masės dalimis) ir dujoms (tūrio dalimis).

1 pastaba:

Jei mišinio sudėtinės dalies, jame esančio kancerogeno, koncentracija yra ≥ 0,1 %, pareikalavus, turi būti pateikiamas saugos duomenų lapas.

3.6.3.2. *Mišinių klasifikavimas, kai turima duomenų apie visą mišinį*

3.6.3.2.1. Mišinių klasifikavimas grindžiamas turimais bandymų duomenimis apie atskiras mišinių sudedamąsias dalis, naudojant mišinio sudedamųjų dalių, klasifikuojamų kaip kancerogenai, koncentracijos ribas. Atskirais atvejais klasifikavimui naudojami mišinių bandymų duomenys, jeigu jie rodo efektus, kurie nenustatyti atskirų sudedamųjų dalių įvertinimu. Tokiais atvejais viso mišinio bandymų rezultatai turi būti galutiniai, atsižvelgiant į dozę ir kitus kancerogeniškumo tyrimų sistemų veiksnius, pvz., trukmę, stebėjimus, jautrumą ir statistinę analizę. Reikiami klasifikaciją patvirtinantys duomenys turi būti saugomi ir pareikalavus pateikiami patikrinti.

▼B

3.6.3.3. *Mišinių klasifikavimas, kai neturima duomenų apie visą mišinį. Siejimo principai*

3.6.3.3.1. Jei pats mišinys nebuvo išbandytas jo kancerogeniškumo pavojui nustatyti, tačiau yra pakankamai duomenų apie atskiras sudedamąsias dalis ir panašius išbandytus mišinius (taikant 3.6.3.1.2 paragrafą), kurie pakankamai apibūdina mišinio pavojus, šiais duomenimis turi būti naudojamasi pagal 1.1.3 skirsnyje nustatytas siejimo taisykles.

3.6.4. ***Informacija apie pavojų***

3.6.4.1. Ženklinant priskyrimo šiai pavojaus klasei kriterijus atitinkančias medžiagas ar mišinius turi būti naudojami etikečių elementai, nurodyti 3.6.3 lentelėje.

3.6.3 lentelė

Kancerogeniškumo etikečių elementai

Klasifikavimas	1A kategorija arba 1B kategorija	2 kategorija
GHS piktogramos		
Signalinis žodis	Pavojinga	Atsargiai
Pavojingumo frazė	H350: Gali sukelti vėžį (nurodyti veikimo būdą, jeigu įtikinamai nustatyta, kad kiti veikimo būdai nepavojingi)	H351: Įtariama, kad sukelia vėžį (nurodyti veikimo būdą, jeigu įtikinamai nustatyta, kad kiti veikimo būdai nepavojingi)
Atsargumo frazė dėl prevencijos	P201 P202 P281	P201 P202 P281
Atsargumo frazė dėl reakcijos	P308 + P313	P308 + P313
Atsargumo frazė dėl laikymo	P405	P405
Atsargumo frazė dėl pašalinimo	P501	P501

3.7. **Toksinis poveikis reprodukcijai**

3.7.1. ***Apibrėžimai ir bendros nuostatos***

3.7.1.1. Toksinis poveikis reprodukcijai aprėpia neigiamą poveikį suaugusių vyrų ir moterų lytinei funkcijai ir vaisingumui, taip pat toksinį poveikį palikuonių vystymuisi. Toliau pateikiamos apibrėžtys adaptuotos pagal IPCS/EHS dokumente Nr. 225 Su cheminių medžiagų poveikiu reprodukcijai susijusios rizikos sveikatai įvertinimo principai suderintas darbines apibrėžtis. Žinomas genetinio

▼B

paveldimojo poveikio sukėlimas palikuonyse klasifikuojamas kaip Mutageninis poveikis lytinėms ląstelėms (3.5 skirsnis), nes manoma, kad pagal dabartinę klasifikavimo sistemą tokį poveiki labiau tiktų priskirti atskirai mutageninio poveikio lytinėms ląstelėms pavojaus klasei.

Pagal šią klasifikavimo sistemą toksinis poveikis reprodukcijai skirstomas į dvi pagrindines grupes:

a) neigiamas poveikis lytinei funkcijai ir vaisingumui;

b) neigiamas poveikis palikuonių vystymuisi.

Tam tikras toksinis poveikis reprodukcijai negali būti aiškiai priskiriamas nė vienai iš minėtų kategorijų. Nepaisant to, tokį poveikį turinčios medžiagos arba mišiniai, kurių sudėtyje jų yra, priskiriami toksiškai veikiančioms reprodukciją medžiagoms.

3.7.1.2. Klasifikuojant toksinio poveikio reprodukcijai pavojaus klasė yra skirstoma pagal:

— neigiamą poveikį

  — lytinei funkcijai ir vaisingumui arba

  — vystymuisi;

— poveikį laktacijai ar vaikui per motinos pieną.

3.7.1.3. *Neigiamas poveikis lytinei funkcijai ir vaisingumui*

Bet koks medžiagų poveikis, kuris gali pakenkti lytinei funkcijai ir vaisingumui. Tai yra moters ir vyro dauginimosi sistemos pakitimai, neigiamas poveikis brendimo pradžiai, lytinių ląstelių susidarymui ir judėjimui, reprodukcinio ciklo normalumui, lytinei elgsenai, vaisingumui, gimdymui, nėštumo pasekmėms, per ankstyva reprodukcinio amžiaus pabaiga ar kitų su dauginimosi sistemų vientisumu susijusių funkcijų pakitimai.

3.7.1.4. *Neigiamas poveikis palikuonių vystymuisi*

Toksinis poveikis vystymuisi plačiausiąja prasme aprėpia bet kokį poveikį, kuris trikdo normalų apvaisinto kiaušinėlio vystymąsi prieš gimimą arba po jo, atsirandantį dėl poveikio tėvams prieš apvaisinimą arba poveikio besivystančiam palikuoniui priešgimdyminiu laikotarpiu ar po gimimo – iki lytinės brandos meto. Tačiau laikoma, kad priskyrimas toksinio poveikio vystymuisi kategorijai pirmiausia skirtas perspėti apie pavojų nėščias moteris ir lytiškai subrendusius vyrus bei moteris. Taigi, pragmatiškais klasifikavimo tikslais toksinis poveikis vystymuisi iš esmės reiškia neigiamą poveikį nėštumo metu arba pasireiškiantį dėl poveikio tėvams. Šis poveikis gali pasireikšti bet kuriuo organizmo gyvavimo metu. Pagrindinės toksinio poveikio vystymuisi apraiškos yra: besivystančio organizmo mirtis, (2) struktūriniai pakitimai, (3) augimo pakitimai ir (4) funkciniai defektai.

3.7.1.5. Neigiamas poveikis laktacijai ar vaikui per motinos pieną taip pat įtraukiamas į toksinio poveikio reprodukcijai kategoriją, tačiau klasifikuojant toks poveikis nagrinėjamas atskirai (žr. 3.7.1b lentelę). Taip yra todėl, kad pageidautina klasifikuoti medžiagas konkrečiai pagal neigiamą poveikį laktacijai, kad krūtimi maitinančioms motinoms galima būtų pateikti specialų įspėjimą apie šio poveikio pavojų.

▼B

3.7.2. ***Medžiagų klasifikavimo kriterijai***

3.7.2.1. *Pavojaus kategorijos*

3.7.2.1.1. Klasifikuojant pagal toksinį poveikį reprodukcijai medžiagos priskiriamos vienai iš dviejų kategorijų. Kiekvienoje kategorijoje į poveikį lytinei funkcijai ir vaisingumui ir į poveikį vystymuisi atsižvelgiama atskirai. Be to, poveikis laktacijai priskiriamas atskirai pavojaus kategorijai.

3.7.1 a) lentelė

Toksiškai veikiančių reprodukciją medžiagų pavojaus kategorijos

Kategorijos	Kriterijai
1 KATEGORIJA	Žinoma toksiškai veikianti žmogaus reprodukciją medžiaga ar laikoma tokia Medžiagos priskiriamos 1 toksinio poveikio reprodukcijai kategorijai, jei žinoma, kad jos turėjo neigiamą poveikį žmonių lytinei funkcijai ir vaisingumui ar vystymuisi arba jei turima įrodymų iš gyvūnų tyrimų, galbūt papildytų kita informacija, leidžiančių daryti tvirtą prielaidą, kad medžiaga gali turėti įtakos žmonių reprodukcijai. Medžiaga toliau klasifikuojama pagal tai, ar klasifikavimo duomenys gauti pirmiausia iš duomenų apie žmones (1A kategorija) ar iš duomenų apie gyvūnus (1B kategorija).
1A kategorija	Žinoma toksiškai veikiant žmogaus reprodukciją medžiaga Medžiagos priskyrimas 1A kategorijai daugiausia grindžiamas duomenimis apie žmones.
1B kategorija	Laikoma toksiškai veikiančia žmogaus reprodukciją medžiaga Medžiagos priskyrimas 1B kategorijai daugiausia grindžiamas duomenimis iš gyvūnų tyrimų. Tokie duomenys turi aiškiai įrodyti neigiamą poveikį lytinei funkcijai ir vaisingumui ar vystymuisi, jei nėra kito poveikio, arba, jei sykiu yra ir kitoks toksinis poveikis, neigiamas poveikis reprodukcijai nelaikomas antrine nebūdinga kito toksinio poveikio pasekme. Tačiau, jei turima mechanistinės informacijos, kuri verčia abejoti dėl poveikio reikšmingumo žmonėms, labiau tiktų priskirti 2 kategorijai.
2 KATEGORIJA	Įtariama toksiškai veikianti žmogaus reprodukciją medžiaga Medžiagos priskiriamos 2 toksinio poveikio reprodukcijai kategorijai, jei turima tam tikrų įrodymų apie žmones ar eksperimentinius gyvūnus, galbūt papildytų kita informacija, kad esama poveikio lytinei funkcijai ir vaisingumui ar vystymuisi ir kai tie įrodymai nepakankamai įtikinami, medžiagai priskirti 1 kategorijai. Jeigu dėl tyrimo trūkumų įrodymų kokybė mažesnė, 2 kategorija gali būti tinkamesnė.

▼B

Kategorijos	Kriterijai
	Toks poveikis turi būti stebimas be kitų toksinių poveikių, o jei sykiu yra ir kitoks toksinis poveikis, neigiamas poveikis reprodukcijai nelaikomas antrine nebūdinga kito toksinio poveikio pasekme.

3.7.1 b) lentelė

Poveikio laktacijai pavojaus kategorija

POVEIKIS LAKTACIJAI AR VAIKUI PER MOTINOS PIENĄ
Poveikis laktacijai ar vaikui per motinos pieną priskiriamas vienai atskirai kategorijai. Pripažįstama, kad apie daugelį medžiagų neturima informacijos apie jų galėjimą sukelti neigiamą poveikį palikuonims juos žindant. Tačiau medžiagos, kurias absorbuoja moters organizmas ir kurios kenkia laktacijai arba kurių (įskaitant metabolitus) motinos piene gali būti pakankamai, kad keltų pavojų žindomo vaiko sveikatai, klasifikuojamos ir ženklinamos nurodant, kad ši savybė yra pavojinga žindomiems vaikams. Šis klasifikavimas gali būti grindžiamas: a) įrodymais dėl pavojaus kūdikiams žindymo laikotarpiu; ir (arba) b) vienos ar dviejų gyvūnų kartų tyrimų rezultatais, aiškiai įrodančiais neigiamą poveikį palikuonims dėl perdavimo per pieną ar neigiamą poveikį pieno kokybei; ir (arba) c) absorbcijos, metabolizmo, pasiskirstymo ir šalinimo tyrimais, kurie rodo tikimybę, jog galimai toksiškas medžiagos kiekis gali būti motinos piene.

3.7.2.2. *Klasifikavimo pagrindas*

3.7.2.2.1. Klasifikuojama remiantis atitinkamais pirmiau nurodytais kriterijais ir įvertinus įrodymų visumą (žr. 1.1.1.). Toksiškai reprodukciją veikiančioms medžiagoms priskiriamos tos medžiagos, kurios turi būdingą specifinę savybę sukelti neigiamą poveikį reprodukcijai, ir jos tokioms nepriskiriamos, jei toks poveikis yra tik nebūdinga antrinė kito toksinio poveikio pasekmė.

Medžiaga klasifikuojama pagal tokią pavojaus kategorijų pirmenybės eilę: 1A kategorija, B kategorija, 2 kategorija ir papildomoji kategorija, susijusi su poveikiu laktacijai ar vaikui per motinos pieną. Jei medžiaga atitinka abiejų pagrindinių kategorijų klasifikavimo kriterijus (pavyzdžiui, 1B kategorijos poveikio lytinei funkcijai ir vaisingumui, taip pat ir 2 kategorijos poveikio vystymuisi), tada atitinkamuose teiginiuose apie pavojų nurodomos abi pavojingumo diferenciacijos. Priskyrimas papildomajai poveikio laktacijai ar vaikui per motinos pieną kategorijai svarstomas neatsižvelgiant į priskyrimą 1A kategorijai, 1B kategorijai ar 2 kategorijai.

3.7.2.2.2. Vertinant toksišką poveikį besivystantiems palikuonims svarbu atsižvelgti į galimą toksinio poveikio motinai įtaką (žr. 3.7.2.4 skirsnį).

3.7.2.2.3. Kad duomenys apie žmones galėtų sudaryti pirminį pagrindą priskirti medžiagą 1A kategorijai, turi būti patikimų neigiamo poveikio žmonių reprodukcijai įrodymų. Geriausia, jei klasifikavimo įrodymai gaunami iš tinkamai atliktų epidemiologinių tyrimų, kuriuos atliekant naudojamasi reikiama kontrole, subalansuotu įvertinimu ir tinkamai atsižvelgta į paklaidas ar klaidinančiuosius

▼B

veiksnius. Mažiau tikslūs žmonių tyrimų duomenys turi būti paremti reikiamais duomenimis iš tyrimų su eksperimentiniais gyvūnais ir išnagrinėjama priskyrimo 1B kategorijai galimybė.

3.7.2.3. *Įrodymų visuma*

3.7.2.3.1. Toksiškai veikiančioms reprodukciją medžiagoms priskiriama remiantis įrodymų visumos įvertinimu, žr. 1.1.1. skirsnį. Tai reiškia, kad kartu nagrinėjama visa turima informacija, susijusi su toksinio poveikio reprodukcijai nustatymu, pvz., žmonių epidemiologinių tyrimų bei konkrečių atvejų ataskaitų ir specialių reprodukcijos tyrimų, kartu su pusiau lėtinių, lėtinių ir specialiųjų gyvūnų tyrimų rezultatais, kurie suteikia susijusius informacijos apie toksiškumą dauginimosi ir su jais susijusiems endokrininiams organams. Gali būti įvertinamos ir medžiagos, chemiškai susijusios su tiriama medžiaga, ypač, jei informacijos apie medžiagą turima nedaug. Turimų įrodymų svarumui turi įtakos tokie veiksniai kaip tyrimų kokybė, rezultatų nuoseklumas, poveikio pobūdis ir sunkumas, toksinis poveikis motinai, įrodomas tyrimais su eksperimentiniais gyvūnais, tarpgrupinio sulyginimo statistinis reikšmingumas, paveiktų rodiklių skaičius, patekimo į organizmą būdo svarba žmonėms ir paklaida. Įrodymų visumai sudaryti kartu sukaupiami tiek teigiami, tiek neigiami rezultatai. Klasifikavimą gali pagrįsti teigiami rezultatai, gauti atlikus vieną tyrimą pagal tvirtus mokslinius principus, jei tie rezultatai statistiškai ar biologiškai reikšmingi (dar žr. 3.7.2.2.3).

3.7.2.3.2. Toksikokinetiniai tyrimai su gyvūnais ir žmonėmis, poveikio vietos bei poveikio mechanizmo ar būdo tyrimų rezultatai gali suteikti svarbios informacijos, kuri didina ar mažina susirūpinimą dėl žmogaus sveikatai keliamo pavojaus. Jei įtikinamai įrodoma, kad aiškiai nustatytas poveikio mechanizmas ar būdas nesusijęs su žmonėmis arba kai toksikokinetiniai skirtumai tokie ryškūs, jog akivaizdu, kad pavojinga savybė žmonėse nepasireikš, tuomet medžiaga, kuri turi neigiamą poveikį eksperimentinių gyvūnų reprodukcijai, neturėtų būti klasifikuojama.

3.7.2.3.3. Jei kai kuriuose toksinio poveikio reprodukcijai tyrimuose nustatytas poveikis eksperimentiniams gyvūnams laikomas mažo ar mažiausiojo toksikologinio reikšmingumo, klasifikavimas gali būti laikomas nebūtinu. Toks poveikis yra, pvz., maži spermos parametrų pokyčiai arba savaime atsirandantys embriono defektai, maži įprastinių embriono variantų proporcijų pokyčiai, pvz., stebimi darant griaučių tyrimus ar sveriant embrioną, ar nedideli postnatalinio vystymosi vertinimo skirtumai.

3.7.2.3.4. Geriausia, jei gyvūnų tyrimų duomenys aiškiai įrodo konkretų toksinį poveikį reprodukcijai, kai nėra kito sisteminio toksiško poveikio. Tačiau, jei toksinis poveikis vystymuisi pasireiškia sykiu su kitu toksiniu poveikiu patelei, įvertinama, kiek tai įmanoma, galima bendro neigiamo poveikio įtaka. Tinkamiausias būdas – pirmiau nagrinėti neigiamą poveikį embrionui (vaisiui), o paskui įvertini toksinį poveikį motinai, kartu su bet kuriais kitais veiksniais, kurie galėjo turėti įtakos šiam poveikiui, ir tai turi sudaryti įrodymų visumą. Paprastai, poveikis vystymuisi, kuris stebimas, kai dozės yra toksiškos motinai, neturi būti automatiškai atmetamas. Tai galima daryti tik konkrečiais atvejais, kai priežastinis ryšys nustatomas arba paneigiamas.

▼B

3.7.2.3.5. Jei turima reikiamos informacijos, svarbu pabandyti nustatyti, ar toksinis poveikis vystymuisi pasireiškia dėl konkretaus motinos tarpinio mechanizmo ar dėl nebūdingo antrinio mechanizmo, pvz., motinos streso ar homeostazės nutrūkimo. Paprastai toksinio poveikį motinai buvimas nenaudojamas poveikio embrionui (vaisiui) rezultatams paneigti, nebent galima aiškiai įrodyti, kad tai yra antrinis nebūdingas poveikis. Tai ypač taikytina tuomet, kai poveikis palikuonims yra reikšmingas, pvz., negrįžtamasis poveikis – struktūriniai apsigimimai. Kai kuriais atvejais galima manyti, kad toksinis poveikis reprodukcijai atsiranda kaip antrinė toksinio poveikio motinai pasekmė ir atmesti poveikį, jei medžiaga yra tokia toksiška, kad patelės negali gyvuoti ir pasireiškia sunkus išsekimas, jos negali pasirūpinti savo palikuonimis arba yra leisgyvės ar dvesia.

3.7.2.4. *Toksinis poveikis motinai*

3.7.2.4.1. Palikuonių vystymuisi per nėštumą ir ankstyvaisiais etapais po gimimo gali turėti įtakos toksinis poveikis motinai – nebūdingais mechanizmais, susijusiais su stresu ir motinos homeostazės nutrūkimu, arba būdingais perdavimo iš motinos vaikui mechanizmais. Aiškinant vystymosi padarinius klasifikacijai pagal poveikį vystymuisi nustatyti, svarbu atsižvelgti į galimą toksinio poveikio motinai įtaką. Tai yra sudėtingas dalykas dėl neapibrėžtumų, susijusių su toksinio poveikio motinai ir vystymosi padariniais tarpusavio sąryšiu. Ekspertų vertinimo ir įrodymų visumos metodas, pasinaudojant visais galimais tyrimais, taikomas nustatyti įtakos laipsnį, kuris priskiriamas toksiniam poveikiui motinai nagrinėjant klasifikavimo pagal poveikį vystymuisi kriterijus. Pirmiausia įvertinamas neigiamas poveikis embrionui (vaisiui), o paskui –toksinis poveikis motinai bei kiti veiksniai, kurie tikėtinai galėjo turėti įtakos šiam poveikiui, sudarant įrodymų visumą, padėsiančią priimti sprendimą dėl klasifikavimo.

3.7.2.4.2. Pragmatiškas stebėjimas rodo, kad toksinis poveikis motinai, atsižvelgiant į jo laipsnį, gali turėti įtakos vystymuisi per nebūdingus antrinius mechanizmus, sukeldamas tokį poveikį kaip vaisiaus masės sumažėjimas, kaulėjimo sulėtėjimas ir galima rezorbcija bei tam tikri sutrikimai kai kurių gyvūnų rūšių atmainose. Tačiau atlikus tam tikrą skaičių tyrimų, kuriais buvo tiriamas poveikio vystymuisi ir bendro toksinio poveikio motinai tarpusavio sąryšis, nesugebėta įrodyti nuoseklaus, atkartojamo sąryšio skirtingų rūšių gyvūnuose. Poveikis vystymuisi, kuris pasireiškia net kai yra toksinis poveikis motinai, laikomas toksinio poveikio vystymuisi įrodymu, nebent konkrečiu atveju galima vienareikšmiai įrodyti, kad poveikis vystymuisi yra toksinio poveikio motinai padarinys. Be to, klasifikuojama ir tuomet, kai palikuonyse pasireiškia reikšmingas toksinis poveikis, pvz., toks negrįžtamas poveikis kaip struktūriniai apsigimimai, embriono (vaisiaus) mirtingumas, reikšmingi pogimdyminiai funkciniai defektai.

3.7.2.4.3. Klasifikacija neturi būti automatiškai nesuteikiama medžiagoms, kurios toksiškai veikia vystymąsi tik dėl motininio toksiškumo, net jei būdingas perdavimo iš motinos vaikui mechanizmas neįrodytas. Tokiu atveju priskyrimas 2 kategorijai gali būti tinkamesnis, nei priskyrimas 1 kategorijai. Tačiau, kai medžiaga yra tokia toksiška, kad motina nudvesia ar labai išsenka arba patelės yra nualintos ir negali pasirūpinti palikuonimis, pagrįstai daroma prielaida, kad toksiškumas vystymuisi pasireiškia tik kaip antrinė toksinio poveikio motinai pasekmė ir atmetamas poveikis vystymuisi. Klasifikuoti nebūtina ir tuomet, jei vystymosi pokyčiai

▼B

menki, kai tik nedaug sumažėja vaisiaus (gimusio gyvūno) kūno masė arba lėtėja kaulėjimas, kai tai siejama su toksiniu poveikiu motinai.

3.7.2.4.4. Toliau pateikiama keletas rodiklių, taikomų poveikiui motinai įvertinti. Jei turima duomenų apie šiuos rodiklius, jie turi būti įvertinami atsižvelgiant į savo statistinį ar biologinį reikšmingumą ir dozės bei atsako priklausomybę.

Motinų mirtingumas:

padidėjęs paveiktų patelių mirtingumas palyginti su kontrolinėmis patelėmis laikomas toksinio poveikio motinai įrodymu, jei tas didėjimas susijęs su doze ir gali būti priskiriamas sisteminiam bandomosios medžiagos toksiškumui. Daugiau kaip 10 % motinų mirtingumas laikomas per dideliu ir tokio dozės dydžio duomenys paprastai daugiau nebevertinami.

Poravimosi indeksas

(gyvūnų su sėkliniais kamščiais ar turinčių spermos skaičius/susiporavusių gyvūnų skaičius × 100) [1]

Vaisingumo indeksas

(gyvūnų su implantais skaičius/poravimųsi skaičius × 100)

Gestacijos trukmė

(jei leidžiama pagimdyti)

Kūno masė ir kūno masės pokytis:

vertinant toksinį poveikį motinai turi būti atsižvelgiama į motinos kūno masės pokytį ir (arba) pakoreguotąją motinos kūno masę, jei tik tokių duomenų turima. Pakoreguotasis vidutinio motinos kūno masės pokytis, t.y. pradinės ir galutinės kūno masės skirtumas, atėmus gimdos su palikuonimis masę (arba vaisių masių sumą), gali rodyti, ar poveikis yra iš motinos ar gimdos vidaus. Jei tai triušiai, kūno masės padidėjimas gali būti netinkamas toksinio poveikio motinai rodiklis dėl įprastų kūno masės svyravimų nėštumo metu.

Pašarų ir vandens suvartojimas (jei reikia):

reikšmingo vidutinio pašarų ir vandens suvartojimo sumažėjimo rodiklis tarp paveiktų patelių palyginti su kontroline grupe yra naudingas vertinant toksinį poveikį motinai, ypač tuomet, kai bandomoji medžiaga duodama su pašaru ar geriamu vandeniu. Pašaro ir vandens suvartojimo pokyčius reikia įvertinti kartu su motinos kūno mase, kai nustatoma, ar pastebėtas poveikis atspindi toksinį poveikį motinai, ar tiesiog pašaruose ar vandenyje esančios bandomosios medžiagos neskanumą.

Klinikinis įvertinimas (įskaitant klinikinius požymius, žymeklius, hematologijos ir klinikinės chemijos tyrimus):

padidėjusio reikšmingų toksiškumo požymių paplitimo tarp paveiktų patelių palyginti su kontroline grupe stebėjimas yra naudingas vertinant toksinį poveikį motinai,. Jei tai ketinama taikyti kaip toksinio

[1] Pripažįstama, kad įtakos poravimosi ir vaisingumo indeksams gali turėti ir patinai.

▼B

poveikio motinai įvertinimo pagrindą, tyrime turi būti nurodytas klinikinių požymių tipas, paplitimas, laipsnis ir trukmė. Toksinio poveikio motinai klinikiniai požymiai yra šie: koma, išsekimas, hiperaktyvumas, išsitiesinimo reflekso netekimas, ataksija ar pasunkėjęs kvėpavimas.

Po nugaišimo gauti duomenys:

padidėjęs po nugaišimo gautų rezultatų paplitimas ir (arba) laipsnis gali rodyti toksinį poveikį motinai. Tai gali būti dideli ar mikroskopiniai patologiniai požymiai ar duomenys apie organų masę, įskaitant absoliučiąją organo masę, organo ir kūno masės santykis, arba organo ir smegenų masės santykis. Jei reikšmingą paveiktų patelių įtariamo (-ų) tikslinio (-ių) organo (-ų) vidutinės masės pokytį palyginti su kontroline grupe patvirtina neigiami histopatologiniai pokyčiai paveiktame (-uose) organe (-uose), tai galima laikyti toksinio poveikio motinai įrodymu.

3.7.2.5. *Duomenys apie gyvūnus ir eksperimentiniai duomenys*

3.7.2.5.1. Esama keleto tarptautiniu mastu pripažintų bandymų metodų; šiems metodams priskiriama toksiškumo vystymuisi tyrimo metodai (pavyzdžiui, Ekonominio bendradarbiavimo ir plėtros organizacijos (EBPO) chemikalų tyrimo gairių 414 metodas) ir vienos kartos arba dviejų kartų toksinio poveikio reprodukcijai tyrimo metodai (pavyzdžiui, Ekonominio bendradarbiavimo ir plėtros organizacijos (EBPO) chemikalų tyrimo gairių 415 ir 416 metodai).

3.7.2.5.2. Klasifikavimui pagrįsti dar gali būti naudojamasi atrankos bandymų rezultatais (pavyzdžiui, Ekonominio bendradarbiavimo ir plėtros organizacijos (EBPO) chemikalų tyrimo gairių 421 metodu „Toksinio poveikio reprodukcijai (vystymuisi) atrankos bandymas“ ir 422 metodu „Jungtinis kartotinių dozių toksiškumo ir toksinio poveikio reprodukcijai (vystymuisi) atrankos bandymas“), nors pripažįstama, kad šie duomenys mažiau patikimi už išsamių tyrimų metu gautus duomenis.

3.7.2.5.3. Klasifikavimo pagrindu gali būti neigiamas poveikis, pastebimas trumpalaikiuose ir ilgalaikiuose kartotinės dozės toksiškumo tyrimuose, kuris vertinamas kaip galintis pakenkti reprodukcinei funkcijai ir kuris pasireiškia, kai nėra reikšmingo bendrojo toksiškumo, pvz., histopatologiniai lytinių liaukų pokyčiai.

3.7.2.5.4. Klasifikavimo procedūrai gali praversti *in vitro* tyrimų arba bandymų ne su žinduoliais bandymų rezultatai ir duomenys apie analogiškas medžiagas, taikant sandaros ir veikimo priklausomybę (SAR). Visais tokio pobūdžio atvejais būtina ekspertizė duomenų tinkamumui įvertinti. Nepakankami duomenys klasifikavimui pagrįsti netaikomi.

3.7.2.5.5. Geriausia, kad gyvūnų tyrimai būtų atliekami taikant atitinkamus patekimo į organizmą būdus, kurie susiję su galimu poveikio žmonėms būdu. Tačiau praktiškai toksinio poveikio reprodukcijai tyrimai paprastai atliekami taikant patekimo prarijus būdą ir tokie tyrimai paprastai tinkami pavojingoms medžiagos savybėms įvertinti toksinio poveikio reprodukcijai aspektu. Tačiau, jei gali būti galutinai įrodyta, kad aiškiai nustatytas paveikimo mechanizmas ar būdas nesusijęs su žmonėmis arba kai toksikokinetiniai skirtumai yra tokie dideli, jog akivaizdu, kad pavojinga savybė žmonių organizme nepasireikš, tuomet medžiaga, kuri sukelia neigiamą poveikį eksperimentinių gyvūnų reprodukcijai, nėra klasifikuojama.

▼B

3.7.2.5.6. Tyrimai, atliekami taikant tokius patekimo į organizmą būdus kaip intraveninė injekcija ar injekcija į pilvaplėvę, dėl kurių dauginimosi organų paveikimas bandomąja medžiaga gali būti nerealiai didelis arba ji gali sukelti vietinį dauginimosi organų pažeidimą, įskaitant dirginimą, turi būti aiškinami ypač atsargiai ir klasifikavimas paprastai neturėtu būti grindžiamas vien jais.

3.7.2.5.7. Yra bendrai susitarta dėl ribinės dozės sąvokos; ją viršijus neigiamo poveikio pasireiškimas gali būti laikomas neatitinkančiu klasifikavimo kriterijų, tačiau nesusitarta dėl konkrečios dozės kaip ribinės dozės nustatymo kriterijuose. Vis tik kai kuriose bandymų metodų gairėse ribinė dozė nurodoma; kitos nurodo ribinę dozę su pastaba, kad gali prireikti didesnių dozių, jei numatoma poveikio žmogui riba yra pakankamai aukšta ir reikiama paveikimo riba nepasiekiama. Be to, kadangi gyvūnų rūšys turi toksikokinetinių skirtumų, nustatyti konkrečią ribinę dozę netinka tuomet, kai žmonės yra jautresnį už bandomąjį gyvūną.

3.7.2.5.8. Iš principo, neigiamu poveikiu reprodukcijai, gyvūnų tyrimuose pastebimu taikant tik labai dideles dozes (pavyzdžiui, dozės, kurios sukelia išsekimą, ryškų lytinio potraukio netekimą, per didelį mirtingumą), paprastai neturėtų pateisinamas medžiagos klasifikavimas, nebent būtų turima kitos informacijos, pavyzdžiui, toksikokinetinės informacijos, rodančios, kad žmonės gali būti jautresni nei gyvūnai, kuria būtų pateisinamas klasifikavimas. Papildomų paaiškinimų šia tema galima rasti skirsnyje „Toksinis poveikis motinai“ (3.7.2.4).

3.7.2.5.9. Vis dėlto tikrosios ribinės dozės nustatymas priklauso nuo bandymų metodo, taikyto bandymų rezultatams gauti, pavyzdžiui, pagal Ekonominio bendradarbiavimo ir plėtros organizacijos (EBPO) chemikalų tyrimo gairių kartotinių dozių toksiškumo bandymo, taikant patekimo prarijus, metodą siūloma naudoti viršutinę 1 000 mg/kg dozę kaip ribinę dozę, išskyrus atvejus, kai tikėtina žmogaus reakcija rodo, kad reikia naudoti aukštesnio lygio dozę.

3.7.3. ***Mišinių klasifikavimo kriterijai***

3.7.3.1. *Mišinių klasifikavimas, kai turima duomenų apie visas ar tik kai kurias mišinio sudedamąsias dalis*

3.7.3.1.1. Mišinys priskiriamas toksiškai veikiančioms reprodukciją medžiagoms, jei bent viena jo sudedamoji dalis yra priskirta 1A, 1B arba 2 toksiškai veikiančių reprodukciją medžiagų kategorijai ir jos yra ne mažiau už 3.7.2 lentelėje nurodytą bendrąją koncentracijos ribą, taikomą atitinkamai 1 arba 2 kategorijai.

3.7.3.1.2. Mišinys priskiriamas poveikį laktacijai ar vaikui per motinos pieną turinčioms medžiagoms, jei bent viena jo sudedamoji dalis priskirta poveikį laktacijai ar vaikui per motinos pieną turinčioms medžiagoms ir jos yra ne mažiau už 3.7.2 lentelėje nurodytą bendrąją koncentracijos ribą, taikomą atitinkamai papildomajai poveikio laktacijai ar vaikui per motinos pieną kategorijai.

3.7.2 lentelė

Mišinio sudedamųjų dalių, priskirtų toksiškai veikiančioms reprodukciją medžiagoms arba poveikį laktacijai ar vaikui per motinos pieną turinčioms medžiagoms, bendrosios koncentracijos ribos, dėl kurių mišinys turi būti klasifikuojamas

Sudedamoji dalis klasifikuojama kaip:	Bendrosios koncentracijos ribos, kurioms esant mišinys klasifikuojamas kaip:			
	1A kategorijos toksiškai veikianti reprodukciją medžiaga	1B kategorijos toksiškai veikianti reprodukciją medžiaga	2 kategorijos toksiškai veikianti reprodukciją medžiaga	Papildomoji poveikio laktacijai ar vaikui per motinos pieną kategorija
1A kategorijos toksiškai veikianti reprodukciją medžiaga	≥ 0,3 % [1 pastaba]			

▼B

Sudedamoji dalis klasifikuojama kaip:	Bendrosios koncentracijos ribos, kurioms esant mišinys klasifikuojamas kaip:			
	1A kategorijos toksiškai veikianti reprodukciją medžiaga	1B kategorijos toksiškai veikianti reprodukciją medžiaga	2 kategorijos toksiškai veikianti reprodukciją medžiaga	Papildomoji poveikio laktacijai ar vaikui per motinos pieną kategorija
1B kategorijos toksiškai veikianti reprodukciją medžiaga		≥ 0,3 % [1 pastaba]		
2 kategorijos toksiškai veikianti reprodukciją medžiaga			≥ 3,0 % [1 pastaba]	
Papildomoji poveikio laktacijai ar vaikui per motinos pieną kategorija				≥ 0,3 % [1 pastaba]

Pastaba

Pirmiau pateiktoje lentelėje nurodytos koncentracijos ribos taikomos kietosioms medžiagoms bei skysčiams (masės dalimis) ir dujoms (tūrio dalimis).

1 pastaba:

Jei mišinyje esančios 1 ar 2 kategorijos toksiškai veikiančios reprodukciją medžiagos arba medžiagos, kuri klasifikuojama kaip turinti poveikį laktacijai ar vaikui per motinos pieną, kiekis yra > 0,1 %, pareikalavus, turi būti pateikiamas mišinio saugos duomenų lapas.

3.7.3.2. *Mišinių klasifikavimas, kai turima duomenų apie visą mišinį*

3.7.3.2.1. Mišinių klasifikavimas grindžiamas turimais bandymų duomenimis apie atskiras mišinių sudedamąsias dalis naudojantis mišinio sudedamųjų dalių koncentracijos ribomis. Atskirais atvejais klasifikavimui naudojami mišinių bandymų duomenys, jeigu jie rodo efektus, kurie nenustatyti atskirų sudedamųjų dalių įvertinimu. Tokiais atvejais viso mišinio bandymų rezultatai turi būti galutiniai, atsižvelgiant į dozę ir kitus reprodukcijos tyrimų sistemų veiksnius, pvz., trukmę, stebėjimus, jautrumą ir statistinę analizę. Reikiami klasifikaciją patvirtinantys duomenys turi būti saugomi ir pareikalavus pateikiami patikrinti.

3.7.3.3. *Mišinių klasifikavimas, kai neturima duomenų apie visą mišinį. Siejimo principai*

3.7.3.3.1. Taikant 3.7.3.2.1 paragrafą, jei pats mišinys nebuvo išbandytas jo toksiniam poveikiui reprodukcijai nustatyti, tačiau yra pakankamai duomenų apie atskiras sudedamąsias dalis ir panašius išbandytus mišinius, kurie pakankamai apibūdina mišinio pavojus, šiais duomenimis turi būti naudojamasi pagal 1.1.3 skirsnyje nustatytas siejimo taisykles.

3.7.4. ***Informacija apie pavojų***

3.7.4.1. Ženklinant priskyrimo šiai pavojaus klasei kriterijus atitinkančias medžiagas ar mišinius turi būti naudojami etikečių elementai, nurodyti 3.7.3 lentelėje.

▼B

3.7.3 lentelė

Toksinio poveikio reprodukcijai etikečių elementai

Klasifikacija	1A kategorija arba 1B kategorija	2 kategorija	Papildomoji poveikio laktacijai ar vaikui per motinos pieną kategorija
GHS piktogramos			nėra
Signalinis žodis	Pavojinga	Atsargiai	nėra
Pavojingumo frazė	H360: Gali pakenkti vaisingumui arba negimusiam vaikui (nurodyti konkretų poveikį, jeigu žinomas)(nurodyti veikimo būdą, jeigu įtikinamai nustatyta, kad kiti veikimo būdai nepavojingi)	H361: Įtariama, kad kenkia vaisingumui arba negimusiam vaikui (nurodyti konkretų poveikį, jeigu žinomas) (nurodyti veikimo būdą, jeigu įtikinamai nustatyta, kad kiti veikimo būdai nepavojingi)	H362: Gali pakenkti žindomam vaikui
Atsargumo frazė dėl prevencijos	P201 P202 P281	P201 P202 P281	P201 P260 P263 P264 P270
Atsargumo frazė dėl reakcijos	P308 + P313	P308 + P313	P308 + P313
Atsargumo frazė dėl laikymo	P405	P405	
Atsargumo frazė dėl pašalinimo	P501	P501	

3.8. **Specifinis toksiškumas konkrečiam organui – vienkartinis poveikis**

3.8.1. ***Apibrėžimai ir bendros nuostatos***

3.8.1.1. Specifinis toksiškumas konkrečiam organui (vienkartinis poveikis) – tai savitas nemirtinas toksiškumas konkrečiam organui, pasireiškiantis po vienkartinio medžiagos ar mišinio poveikio. Jam priskiriamas visoks reikšmingas poveikis sveikatai, galintis pakenkti funkcijai, tiek grįžtamasis, tiek negrįžtamasis, pasireiškiantis išsyk ir (arba) uždelstas ir 3.1–3.7 bei 3.10 skirsniuose konkrečiai neminimas (dar žr. 3.8.1.6).

3.8.1.2. Klasifikacija rodo, kad medžiaga ar mišinys yra specifiškai toksiški konkrečiam organui ir todėl gali turėti neigiamą poveikį jų paveiktų žmonių sveikatai.

3.8.1.3. Šis vienkartinio poveikio neigiamas poveikis sveikatai – tai pastovus ir atpažįstamas toksinis poveikis žmonėms ar eksperimentiniams gyvūnams, toksikologiškai reikšmingi pakitimai, pakenkiantys audinio ar organo funkcijai ar morfologijai arba smarkiai pakeičiantys organizmo biochemiją ar hematologiją ir svarbūs žmonių sveikatai.

▼B

3.8.1.4. Vertinant atsižvelgiama ne tik į reikšmingus vieno organo ar biologinės sistemos pakitimus, bet ir į bendruosius mažesnius keleto organų pakitimus.

3.8.1.5. Specifinis toksiškumas konkrečiam organui gali pasireikšti bet kuriuo būdu, kuris susijęs su žmonėmis, t.y. daugiausia prarijus, susilietus su oda ar įkvėpus.

3.8.1.6. Specifinis toksiškumas konkrečiam organui po kartotinio poveikio klasifikuojamas kaip aprašyta Specifinis toksiškumas konkrečiam organui (kartotinis poveikis) (3.9 skirsnis) ir todėl 3.8 skirsnyje neaprašomas. Kiti būdingi toksiniai poveikiai, kurie aptariami atskirai ir čia nenagrinėjami:

a) ūmus toksiškumas (3.1 skirsnis);

b) odos ėsdinimas (sudirginimas) (3.2 skirsnis);

c) smarkus akių pažeidimas (akių sudirginimas) (3.3 skirsnis);

d) kvėpavimo takų ar odos jautrinimas (3.4 skirsnis);

e) mutageninis poveikis lytinėms ląstelėms (3.5 skirsnis);

f) kancerogeniškumas (3.6 skirsnis);

g) toksinis poveikis reprodukcijai(3.7 skirsnis); ir

h) plaučių pakenkimas prarijus (3.10 skirsnis).

3.8.1.7. Specifinio toksiškumo konkrečiam organui (vienkartinis poveikis) pavojaus kategorija yra skirstoma taip:

— specifinis toksiškumas konkrečiam organui – vienkartinis poveikis, 1 ir 2 kategorijos;

— specifinis toksiškumas konkrečiam organui – vienkartinis poveikis, 3 kategorija.

Žr. 3.8.1 lentelę.

3.8.1 lentelė

Specifinio toksiškumo konkrečiam organui (vienkartinis poveikis) kategorijos

Kategorijos	Kriterijai
1 kategorija	Medžiagos, kurios turi reikšmingą toksinį poveikį žmonėms arba, remiantis tyrimų su eksperimentiniais gyvūnais duomenimis, gali būti laikomos pasižyminčiomis reikšmingu toksiškumu žmonėms po vienkartinio poveikio Medžiagos priskiriamos 1 specifinio toksiškumo konkrečiam veikiamam organui (vienkartinis poveikis) kategorijai remiantis: a) patikimais ir aukštos kokybės įrodymais iš atvejų su žmonėmis ar epidemiologinių tyrimų; arba b) stebėjimais atliekant atitinkamus tyrimus su eksperimentiniais gyvūnais, kuriuose žmogaus sveikatai reikšmingas ir (arba) stiprus toksinis poveikis paprastai pasireiškia esant nedidelei veikiančios medžiagos koncentracijai. Vertinant įrodymų visumą taikytinos orientacinės dozės (koncentracijos) vertės pateikiamos toliau (žr. 3.8.2.1.9).

▼B

Kategorijos	Kriterijai
2 kategorija	Medžiagos, kurios, remiantis tyrimų su eksperimentiniais gyvūnais duomenimis, gali būti laikomos pavojingomis žmonių sveikatai po vienkartinio poveikio Medžiagos priskiriamos 2 specifinio toksiškumo konkrečiam veikiamam organui (vienkartinis poveikis) kategorijai remiantis stebėjimais atliekant atitinkamus tyrimus su eksperimentiniais gyvūnais, kuriuose žmogaus sveikatai reikšmingas ir (arba) stiprus toksinis poveikis paprastai pasireiškia esant vidutinei veikiančios medžiagos koncentracijai. Klasifikavimui palengvinti toliau (žr. 3.8.2.1.9) pateikiamos orientacinės dozės (koncentracijos) vertės. Išimtiniais atvejais medžiagai priskirti 2 kategorijai gali būti naudojami ir duomenys apie žmones (žr. 3.8.2.1.6).
3 kategorija	Laikinasis specifinis poveikis konkrečiam organui Šiai kategorijai priskiriamas tik narkotinis poveikis ir kvėpavimo takų sudirginimas. Esama specifinio poveikio konkrečiam organui, dėl kurių medžiaga neatitinka pirmiau nurodytų priskyrimo 1 ar 2 kategorijai kriterijų. Tai yra poveikis, dėl kurio po poveikio trumpam laikui pakenkiama žmogaus būklei ir kuris žmonėms gali praeiti per pakankamai trumpą laiką, nepalikdamas jokių reikšmingų sandaros ar veiklos pakitimų. Medžiagos konkrečiai pagal šių tipų poveikį klasifikuojamos kaip nurodyta 3.8.2.2.

Pastaba: Turi būti stengiamasi nustatyti pagrindinį konkretų toksiškumo veikiamą organą ir atitinkamai klasifikuoti, pvz., priskiriant hepatoksiškoms ar neurotoksiškoms medžiagoms. Duomenys turi būti stropiai įvertinti ir, kiek tai įmanoma, turi būti neatsižvelgta į antrinį poveikį, (hepatoksiška medžiaga gali turėti antrinį poveikį nervų ir skrandžio bei žarnyno sistemoms).

3.8.2. ***Medžiagų klasifikavimo kriterijai***

3.8.2.1. *1 kategorijos ir 2 kategorijos medžiagos*

3.8.2.1.1. Medžiagos pagal nedelsiamą ar uždelstą poveikį klasifikuojamos atskirai, atlikus turimų įrodymų visumos ekspertizę (žr. 1.1.1.), pasinaudojant rekomenduojamas orientacines vertes (žr. 3.8.2.1.9). Po to medžiagos priskiriamos 1 arba 2 kategorijai, atsižvelgiant į stebimo poveikio pobūdį ir stiprumą (3.8.1 lentelė).

3.8.2.1.2. Turi būti nustatytas atitinkamas poveikio būdas ar būdai, kuriais klasifikuojama medžiaga kenkia (žr. 3.8.1.5).

3.8.2.1.3. Klasifikacija nustatoma atlikus ekspertų vertinimą (žr. 1.1.1 skirsnį), remiantis turimų įrodymų visuma ir toliau pateikiamomis gairėmis.

3.8.2.1.4. Specifiniam toksiniam poveikiui konkrečiam organui, kurį būtina klasifikuoti, pagrįsti panaudojama visų duomenų įrodymų visuma (žr. 1.1.1 skirsnį), įskaitant nelaimingus atsitikimus su žmonėmis, epidemiologinius duomenis ir su eksperimentiniais gyvūnai atliktus tyrimus.

3.8.2.1.5. Specifiniam poveikiui konkrečiam organui įvertinti būtina informacija gaunama pagal vienkartinį poveikį žmonėms, pvz., poveikį namie, darbo vietoje ar aplinkoje, arba iš tyrimų, atliktų su eksperimentiniais gyvūnais. Standartiniai tyrimai su žiurkėmis ar pelėmis, iš kurių gaunama ši informacija, yra ūmaus toksiškumo tyrimai, kurių metu gali būti atliekami klinikiniai stebėjimai ir išsamūs

▼B

makroskopiniai bei mikroskopiniai tyrimai toksiniam poveikiui konkretiems veikiamiems audiniams (organams) nustatyti. Svarbios informacijos gali suteikti ir su kitų rūšių gyvūnais atliekamų ūmaus toksiškumo tyrimų rezultatai.

3.8.2.1.6. Išskirtiniais atvejais ir remiantis ekspertų vertinimu tikslinga tam tikras medžiagas, dėl kurių turima įrodymų apie jų specifinį toksiškumą konkrečiam organui, priskirti 2 kategorijai:

a) jei duomenų apie žmones visuma nepakankama įrodyti priskyrimą 1 klasifikavimo kategorijai ir (arba)

b) atsižvelgiant į poveikio pobūdį ir sunkumą.

Žmonėms skirta dozė (koncentracija) klasifikuojant nenagrinėjama, o bet kokie turimi įrodymai iš gyvūnų tyrimų turi atitikti 2 kategorijos kriterijus. Kitaip tariant, jei apie medžiagą turima ir duomenų apie gyvūnus, kurie patvirtina priskyrimą 1 kategorijai, medžiaga turi būti priskiriama 1 kategorijai.

3.8.2.1.7. Poveikis, laikomas patvirtinančiu priskyrimą 1 ir 2 kategorijoms

3.8.2.1.7.1. Klasifikacija grindžiama įrodymais, siejančiais vienkartinį poveikį medžiaga su pastoviu ir atpažįstamu toksiniu poveikiu.

3.8.2.1.7.2. Įrodymai iš žmonių patirties (nelaimingų atsitikimų) paprastai apsiriboja ataskaitomis apie neigiamas pasekmes sveikatai, dažnai neaiškiomis poveikio sąlygomis ir gali nesuteikti mokslinių duomenų, kurie gali būti gaunami iš tinkamai atliktų tyrimų su eksperimentiniais gyvūnais.

3.8.2.1.7.3. Įrodymai iš atitinkamų tyrimų su eksperimentiniais gyvūnais gali suteikti daug daugiau informacijos klinikinių stebėjimų ir makroskopinių bei mikroskopinių patologinių tyrimų pavidalu, o tai dažnai gali atskleisti pavojus, kurie gali būti negrėsmingi gyvybei, tačiau gali rodyti funkcinį sutrikimą. Taigi, per klasifikavimo procesą turi būti išnagrinėti visi turimi įrodymai ir jų ryšys su žmogaus sveikata, įskaitant šį poveikį žmonėms ir (arba) gyvūnams, bet juo neapsiribojant:

a) dėl vienkartinio poveikio pasireiškiantis liguistumas;

b) daugiau nei laikinojo pobūdžio reikšmingi funkciniai pakitimai kvėpavimo sistemoje, centrinėje ar periferinėje nervų sistemoje, kituose organuose ar organų sistemose, įskaitant centrinės nervų sistemos slopinimo požymius ir poveikį atskiroms juslėms (pvz., regai, klausai ir uoslei);

c) bet kokie pastovūs ir reikšmingi neigiami biochemijos, hematologijos ar urinalizės parametrų pokyčiai;

d) reikšmingas organų pažeidimas, nustatytas atliekant skrodimą ir (arba) vėliau pastebėti ar patvirtinti atliekant tyrimą mikroskopu;

e) multifokalinės ar difuzinės nekrozės, fibrozės ar granulomos formavimasis gyvybiškai svarbiuose organuose, turinčiuose regeneravimosi gebą;

f) morfologiniai pakitimai, kurie yra potencialiai grįžtamieji, tačiau aiškiai rodo žymią organų disfunkciją;

▼B

g) žymaus ląstelių kiekio žuvimo (įskaitant ląstelių nykimą ar kiekio sumažėjimą) gyvybiškai svarbiuose organuose, neturinčiuose regeneravimosi gebos, įrodymai.

3.8.2.1.8. Poveikis, laikomas nepatvirtinančiu priskyrimo 1 ir 2 kategorijoms

Pripažįstama, kad galimas poveikis, kuris nepateisina klasifikavimo. Tokį poveikį žmonėms ir (arba) gyvūnams sudaro šie aspektai (jais neapsiribojama):

a) klinikiniai stebėjimai ar nedideli kūno masės didėjimo, maisto ar vandens suvartojimo pokyčiai, kurie gali turėti tam tikros toksikologinės svarbos, tačiau savaime nerodo reikšmingo toksiškumo;

b) nedideli klinikinių biochemijos, hematologijos ar urinalizės parametrų pokyčiai ir (arba) laikinasis poveikis, kai tokių pokyčių ar poveikio toksikologinė svarba abejotina ar maža;

c) organų masės pokyčiai, kai nėra organų disfunkcijos įrodymų;

d) prisitaikomoji reakcija, kuri nelaikoma toksikologiškai svarbia;

e) medžiagos sukelti konkrečiai rūšiai saviti toksiškumo mechanizmai, t. y. pakankamai patikimai įrodyti esantys nesusiję su žmogaus sveikata, klasifikacijos nepateisina.

3.8.2.1.9. Orientacinės vertės, skirtos padėti klasifikuoti pagal rezultatus, gautus atlikus tyrimus su eksperimentiniais gyvūnais, priskiriant 1 ar 2 kategorijai

3.8.2.1.9.1. Kad būtų lengviau priimti sprendimą dėl to, ar medžiaga turi būti klasifikuojama, ar ne ir kuriai kategorijai ji turėtų būti priskirta (1 ar 2), pateikiamos dozės (koncentracijos) orientacinės vertės, skirtos palyginti su doze (koncentracija), kuri nustatyta sukėlusi reikšmingą poveikį sveikatai. Pagrindinis šių orientacinių verčių pasiūlymo argumentas tas, kad visos medžiagos yra potencialiai toksiškos ir turi būti tam tikra tinkama dozė (koncentracija), kurią viršijus pripažįstamas toksinis poveikis.

3.8.2.1.9.2. Taigi, atliekant tyrimus su gyvūnais, kai pastebimas reikšmingas toksinis poveikis, dėl kurio turėtų būti klasifikuojama, šį poveikį sukėlusios dozės (koncentracijos) palyginimas su siūlomomis orientacinėmis vertėmis teikia naudingos informacijos, padėsiančios įvertinti klasifikavimo poreikį (kadangi toksinis poveikis yra pavojingos (-ų) savybės (-ių) ir dozės (koncentracijos) pasekmė).

3.8.2.1.9.3. Poveikio viena doze, kuris sukelia reikšmingą nemirtiną toksinį poveikį, orientaciniai verčių (C) intervalai yra tie patys, kurie taikomi ūmaus toksiškumo bandymuose. Jie pateikiami 3.8.2 lentelėje.

▼B

3.8.2 lentelė

Orientacinės vertės, skirtos poveikiui viena doze [a]

			Orientacinės vertės, skirtos:	
Poveikio būdai	Vienetai	1 kategorija	2 kategorija	3 kategorija
Per virškinimo traktą (žiurkė)	mg/kg kūno masės	C ≤ 300	2 000 ≥ C > 300	Orientacinės vertės netaikomos
Per odą (žiurkė ar triušis)	mg/kg kūno masės	C ≤ 1 000	2 000 ≥ C > 1 000	
Dujų įkvėpimas (žiurkė)	ppmV/4h	C ≤ 2 500	20 000 ≥ C > 2 500	
Garų įkvėpimas (žiurkė)	(mg/l/4h)	C ≤ 10	20 ≥ C > 10	
Dulkių, rūko ar dūmų įkvėpimas (žiurkė)	(mg/l/4h)	C ≤ 1,0	5,0 ≥ C > 1,0	

Pastaba:

a) 3.8.2 lentelėje pateikiamos orientacinės vertės ir intervalai yra tik apytiksliai, t. y. jie naudojami tik kaip įrodymų visumos metodo dalis ir skirti padėti priimti klasifikavimo sprendimą. Tai nėra griežtos ribinės vertės.

b) Orientacinės vertės nepateikiamos 3 kategorijos medžiagoms, nes ši kategorija daugiausia grindžiama duomenimis apie žmones. Duomenys apie gyvūnus, jei tokių yra, įtraukiami į įrodymų visumos įvertinimą.

3.8.2.1.10. Kitos nuostatos

3.8.2.1.10.1. Kai medžiaga apibūdinama tik naudojantis duomenimis apie gyvūnus (tipiška naujoms medžiagoms, tačiau dažnai būdinga ir esamoms medžiagoms), per klasifikavimo procesą reikėtų vadovautis orientacinėmis dozės (koncentracijos) vertėmis, kaip vienu iš įrodymų visumos elementų.

3.8.2.1.10.2. Kai turima tinkamai pagrįstų duomenų apie žmones, rodančių specifinį toksinį poveikį konkrečiam organui, kurį galima patikimai priskirti vienkartiniam poveikiui, medžiaga dažniausiai klasifikuojama. Patvirtinantiesiems duomenims apie žmones, neatsižvelgiant į tikėtiną dozę, teikiama pirmenybė prieš duomenis apie gyvūnus. Taigi, jei medžiaga yra neklasifikuojama dėl to, kad stebėtas specifinis toksiškumas konkrečiam organui laikomas nesusijęs ar nereikšmingas žmonėms, o paskui gaunami nelaimingo atsitikimo su žmonėmis duomenys, rodantys specifinį toksinį poveikį konkrečiam organui, medžiaga klasifikuojama.

3.8.2.1.10.3. Medžiaga, kuri nebuvo išbandyta specifiniam toksiniam poveikiui konkrečiam organui nustatyti, jei reikia, gali būti klasifikuojama remiantis patvirtintos sandaros bei veiklos priklausomybės duomenimis ir ekspertų vertinimu pagrįstu ekstrapoliavimu iš struktūrinio analogo, kuris buvo klasifikuotas anksčiau, tinkamai pasirėmus kitų svarbių veiksnių, pvz., informacijos apie bendrus reikšmingus metabolitus, apsvarstymu.

▼B

3.8.2.1.10.4. Prisotintųjų garų koncentracija tam tikrais atvejais gali būti papildomas specialios sveikatos apsaugos ir saugos elementas.

3.8.2.2. *3 kategorijos medžiagos. Laikinasis poveikis konkrečiam organui*

3.8.2.2.1. Kvėpavimo takų dirginimo kriterijai

Medžiagų priskyrimo 3 kategorijos kvėpavimo takus dirginančioms medžiagoms kriterijai yra šie:

a) atsižvelgiama į kvėpavimo takų dirginamąjį poveikį (kuriam būdingas vietinis paraudimas, edema, niežėjimas ir (arba) skausmas), dėl kurio pablogėja funkcija ir kurio simptomai yra, pvz., kosulys, skausmas, dusulys ir kvėpavimo sunkumas. Šis vertinimas bus grindžiamas daugiausia duomenimis apie žmones;

b) subjektyvių žmonių stebėjimų rezultatai gali būti paremti objektyviais aiškaus kvėpavimo takų sudirginimo (RTI) (pvz., elektrofiziologinės reakcijos, uždegimo nosies ar bronchoalveolinio lavažo skysčiuose biomarkerių) matavimais;

c) stebimi žmonių simptomai taip pat turi atitikti tuos, kurie paprastai pasireikštų paveikus žmones, o ne būti vien atskira išskirtinė reakcija ar reakcija, kuri pasireiškia tik padidinto jautrumo kvėpavimo takus turinčiuose individuose. Neaiškūs pranešimai tiesiog apie sudirginimą atmetami, kadangi ši sąvoka bendrai vartojama įvairiems pojūčiams apibūdinti, įskaitant kvapą, nemalonų skonį, kutenimą ir sausumą, o klasifikuojant pagal kvėpavimo takų dirginimą į šiuos kriterijus neatsižvelgiama;

d) šiuo metu nesama patvirtintų bandymų su gyvūnais, kurie būtų skirti specialiai RTI, tačiau naudingos informacijos galima gauti iš vienkartinio ar kartotinio įkvėpimo toksiškumo bandymų. Pavyzdžiui, tyrimai su gyvūnais gali suteikti naudingos informacijos apie klinikinius toksiškumo požymius (dispnėja, rinitas ir t. t.) ir histopatologiją (pvz., hiperemija, edema, minimalus uždegimas, gleivių sluoksnio pagausėjimas), kurie yra grįžtamieji ir gali būti panašūs į anksčiau minėtus klinikinius požymius. Tokie tyrimai su gyvūnais gali būti panaudojami įrodymų visumai įvertinti;

e) ši speciali klasifikacija taikoma tik tuomet, jei nepastebima rimtesnio poveikio organams, įskaitant kvėpavimo sistemą.

3.8.2.2.2. Narkotinio poveikio kriterijai

Medžiagų priskyrimo 3 kategorijos narkotinio poveikio medžiagoms kriterijai yra šie:

a) vertinamas centrinės nervų sistemos slopinimas, įskaitant tokį narkotinį poveikį žmonėms kaip mieguistumas, nejautra, budrumo sumažėjimas, refleksų netekimas, koordinacijos netekimas ir galvos svaigulys. Toks poveikis gali pasireikšti ir stipraus galvos skausmo ar pykinimo pavidalu ir gali sukelti nuovokos sumažėjimą, svaigulį, dirglumą, nuovargį, atminties susilpnėjimą, suvokimo ir koordinacijos trūkumą, reakcijos trukmės pailgėjimą ar mieguistumą;

b) atliekant gyvūnų tyrimus galima stebėti tokį narkotinį poveikį: letargiją, koordinacijos reflekso stoką, išsitiesinimo reflekso praradimą ir ataksiją. Jei toks poveikis nėra laikino pobūdžio, jis atitinka priskyrimo 1 ar 2 kategorijos rodiklius, būdingus specifinio toksiškumo konkrečiam organui vienkartinio poveikio kategorijai.

▼B

3.8.3. ***Mišinių klasifikavimo kriterijai***

3.8.3.1. Mišiniai klasifikuojami pagal tuos pačius kriterijus kaip ir medžiagos arba kaip aprašyta toliau. Kaip ir medžiagos, mišiniai klasifikuojami pagal specifinį toksiškumą konkrečiam organui po vienkartinio poveikio.

3.8.3.2. *Mišinių klasifikavimas, kai turima duomenų apie visą mišinį*

3.8.3.2.1. Kai apie mišinį turima patikimų ir kokybiškų įrodymų iš žmonių patirties ar atitinkamų tyrimų su eksperimentiniais gyvūnais, kaip nurodyta medžiagų kriterijuose, mišinys gali būti klasifikuojamas remiantis šių duomenų įrodymų visumos įvertinimu (žr. 1.1.1.4). Duomenys apie mišinius turi būti vertinami atsargiai, kad dėl dozės, trukmės, stebėjimo ar analizės rezultatai nebūtų negalutiniai.

3.8.3.3. *Mišinių klasifikavimas, kai neturima duomenų apie visą mišinį. Siejimo principai*

3.8.3.3.1. Jei pats mišinys nebuvo išbandytas jo specifinio toksiškumui konkrečiam veikiama organui nustatyti, tačiau yra pakankamai duomenų apie atskiras sudedamąsias dalis ir panašius išbandytus mišinius, kurie pakankamai apibūdina mišinio pavojus, šiais duomenimis turi būti naudojamasi pagal 1.1.3 skirsnyje nustatytas siejimo taisykles.

3.8.3.4. *Mišinių klasifikavimas, kai turima duomenų apie visas ar tik kai kurias mišinio sudedamąsias dalis*

3.8.3.4.1. Jei neturima patikimų įrodymų ar bandymų duomenų apie patį konkretų mišinį, o siejimo principų klasifikavimui taikyti negalima, tuomet mišinys klasifikuojamas pagal jo sudedamųjų medžiagų klasifikaciją. Tokiu atveju mišinys priskiriamas specifiškai toksiškiems konkrečiam veikiamam organui po vienkartinio poveikio, jei bent viena jo sudedamoji dalis yra klasifikuojama kaip yra priskirta 1 arba 2 toksiškų konkrečiam veikiamam organui medžiagų kategorijai ir jos yra ne mažiau už 3.8.3 lentelėje nurodytą bendrąją koncentracijos ribą, taikomą atitinkamai 1 arba 2 kategorijai.

3.8.3.4.2. Šios bendrosios koncentracijos ribos ir atitinkama klasifikacija taikoma atitinkamai vienkartinės dozės specifiškai toksiškoms konkrečiam organui medžiagoms.

3.8.3.4.3. Mišiniai nepriklausomai priskiriami vienkartinės, kartotinės dozės ar abejopo toksiškumo kategorijoms.

3.8.3 Lentelė

Mišinio sudedamųjų dalių, priskirtų specifiškai toksiškoms konkrečiam organui medžiagoms, bendrosios koncentracijos ribos, dėl kurių mišinys turi būti klasifikuojamas kaip 1 ar 2 kategorijos

Sudedamoji dalis klasifikuojama kaip:	Bendrosios koncentracijos ribos, kurioms esant mišinys klasifikuojamas kaip:	
	1 kategorija	2 kategorija
1 kategorija Specifiškai toksiška konkrečiam organui medžiaga	Koncentracija ≥ 10 %	1,0 % ≤ Koncentracija < 10 %
2 kategorija Specifiškai toksiška konkrečiam organui medžiaga		Koncentracija ≥ 10 % [(1 pastaba)]

▼B

1 pastaba:

Jei mišinyje esančio 2 kategorijos medžiagos specifiškai toksiškos konkrečiam organui kiekis yra ≥ 1,0 %, mišiniui, paprašius, turi būti pateikiamas saugos duomenų lapas.

3.8.3.4.4. Jei mišinyje kartu yra daugiau kaip vieno organo sistemą veikiančių toksiškų medžiagų, reikia atidžiai įvertinti sustiprinimą ar sinergistinę sąveiką, kadangi kai kurios medžiagos gali būti specifiškai toksiškos konkrečiam organui kai jų yra < 1 % ir kai žinoma, kad kitos mišinio sudedamosios dalys gali sustiprinti jos toksinį poveikį.

3.8.3.4.5. Reikia atidžiai ekstrapoliuoti mišinio, kuriame yra 3 kategorijos sudedamosios (-ųjų) dalies (-ių), toksiškumą. Tiktų taikyti 20 % bendrąją koncentracijos ribą; tačiau pripažįstama, kad ši koncentracijos riba gali būti didesnė ar mažesnė priklausomai nuo 3 kategorijos sudedamosios (-ųjų) dalies (-ių) ir, kai koncentracija yra mažesnė už tam tikrą ribą, kai kurių rūšių poveikis, pvz., kvėpavimo takų sudirginimas, gali nepasireikšti, o kitoks poveikis, pvz., narkotinis, gali pasireikšti, kai yra mažesnė kaip 20 % koncentracija. Būtinas ekspertų vertinimas. ►M2 Kvėpavimo takų sudirginimą ir narkotinį poveikį reikia įvertinti atskirai, laikantis 3.8.2.2 skirsnyje nustatytų kriterijų. Klasifikuojant šiuos pavojus kiekvienos sudedamosios dalies poveikis turėtų būti vertinamas kaip adityvus, nebent būtų įrodymų, kad jis nėra adityvus. ◄

3.8.4. ***Informacija apie pavojų***

3.8.4.1. Ženklinant priskyrimo šiai pavojaus klasei kriterijus atitinkančias medžiagas ar mišinius turi būti naudojami etikečių elementai, nurodyti 3.8.4 lentelėje

3.8.4 lentelė

Specifinio toksiškumo konkrečiam organui po vienkartinio poveikio etikečių elementai

Klasifikavimas	1 kategorija	2 kategorija	3 kategorija
GHS piktogramos			►M2  ◄
Signalinis žodis	Pavojinga	Atsargiai	Atsargiai
Pavojingumo frazė	H370: Kenkia organams (arba nurodyti visus veikiamus organus, jeigu žinoma)(nurodyti veikimo būdą, jeigu įtikinamai nustatyta, kad kiti veikimo būdai nepavojingi)	H371: Gali pakenkti organams (arba nurodyti visus veikiamus organus, jeigu žinoma) (nurodyti veikimo būdą, jeigu įtikinamai nustatyta, kad kiti veikimo būdai nepavojingi)	H335: Gali dirginti kvėpavimo takus arba H336: Gali sukelti mieguistumą arba galvos svaigimą
Atsargumo frazė dėl prevencijos	P260 P264 P270	P260 P264 P270	P261 P271

▼B

Klasifikavimas	1 kategorija	2 kategorija	3 kategorija
Atsargumo frazė dėl reakcijos	P307 + P311 P321	P309 + P311	P304 + P340 P312
Atsargumo frazė dėl laikymo	P405	P405	P403 + P233 P405
Atsargumo frazė dėl pašalinimo	P501	P501	P501

3.9. **Specifinis toksiškumas konkrečiam organui – kartotinis poveikis**

3.9.1. ***Apibrėžtys ir bendros nuostatos***

3.9.1.1. Specifinis toksiškumas konkrečiam organui (kartotinis poveikis) – tai savitas toksiškumas konkrečiam veikiamam organui, pasireiškiantis po kartotinio medžiagos arba mišinio poveikio. Jam priskiriamas visoks reikšmingas poveikis sveikatai, galintis pakenkti funkcijai, tiek grįžtamasis, tiek negrįžtamasis, pasireiškiantis išsyk ir (arba) uždelstas. Tačiau kitas toksinis poveikis, konkrečiai paminėtas 3.1–3.8 bei 3.10 skirsniuose, čia konkrečiai neminimas.

3.9.1.2. Klasifikacija rodo, kad medžiaga ►M2 ar mišinys ◄ yra specifiškai toksiški konkrečiam organui (kartotinis poveikis) ir todėl gali turėti neigiamą poveikį jų paveiktų žmonių sveikatai.

3.9.1.3. Šis neigiamas poveikis sveikatai – tai pastovus ir atpažįstamas toksinis poveikis žmonėms ar eksperimentiniams gyvūnams, toksikologiškai reikšmingi pakitimai, pakenkiantys audinio ar organo funkcijai ar morfologijai arba smarkiai pakeičiantys organizmo biochemiją ar hematologiją ir svarbūs žmonių sveikatai.

3.9.1.4. Vertinant atsižvelgiama ne tik į reikšmingus vieno organo ar biologinės sistemos pakitimus, bet ir į bendruosius mažesnius keleto organų pakitimus.

3.9.1.5. Specifinis toksiškumas konkrečiam organui gali pasireikšti bet kuriuo būdu, kuris susijęs su žmonėmis, t.y. daugiausia prarijus, susilietus su oda ar įkvėpus.

3.9.1.6. Nemirtinas toksinis poveikis po vienkartinio poveikio klasifikuojamas kaip aprašyta Specifinis toksiškumas konkrečiam organui (vienkartinis poveikis) (3.8 skirsnis) ir todėl 3.9 skirsnyje neaprašomas.

3.9.2. ***Medžiagų klasifikavimo kriterijai***

3.9.2.1. Medžiagos priskiriamos kartotinio poveikio specifiškai toksiškoms konkrečiam veikiamam organui medžiagoms atlikus turimų įrodymų visumos ekspertizę (žr. 1.1.1), panaudojant rekomenduojamas orientacines vertes, kurioje atsižvelgiama į veikimo trukmę ir dozę (koncentraciją), dėl kurios pasireiškė poveikis (žr. 3.9.2.9), ir priskiriamos 1 arba 2 kategorijai, atsižvelgiant į stebimo poveikio pobūdį ir stiprumą (3.9.1 lentelė).

▼B

3.9.1 lentelė

Specifinio toksiškumo konkrečiam organui (kartotinis poveikis) kategorijos

Kategorijos	Kriterijai
1 kategorija	Medžiagos, kurios turi reikšmingą toksinį poveikį žmonėms arba, remiantis tyrimų su eksperimentiniais gyvūnais duomenimis, gali būti laikomos pasižyminčiomis reikšmingu toksiškumu žmonėms po kartotinio poveikio. Medžiagos priskiriamos 1 specifinio toksiškumo konkrečiam organui (kartotinis poveikis) kategorijai remiantis: — patikimais ir aukštos kokybės įrodymais iš atvejų su žmonėmis ar epidemiologinių tyrimų; arba — stebėjimais atliekant atitinkamus tyrimus su eksperimentiniais gyvūnais, kuriuose žmogaus sveikatai reikšmingas ir (arba) stiprus toksinis poveikis paprastai pasireiškia esant nedidelei veikiančios medžiagos koncentracijai. Vertinant įrodymų visumą taikytinos orientacinės dozės (koncentracijos) vertės pateikiamos toliau (žr. 3.9.2.9).
2 kategorija	Medžiagos, kurios, remiantis tyrimų su eksperimentiniais gyvūnais duomenimis, gali būti laikomos žalingomis žmonių sveikatai po kartotinio poveikio. Medžiagos priskiriamos 2 specifinio toksiškumo konkrečiam organui (kartotinis poveikis) kategorijai remiantis stebėjimais atliekant atitinkamus tyrimus su eksperimentiniais gyvūnais,, kuriuose žmogaus sveikatai reikšmingas ir (arba) stiprus toksinis poveikis paprastai pasireiškia esant vidutinei veikiančios medžiagos koncentracijai.. Klasifikavimui palengvinti toliau (žr. 3.9.2.9) pateikiamos orientacinės dozės (koncentracijos) vertės. Išimtiniais atvejais medžiagai priskirti 2 kategorijai gali būti naudojami ir duomenys apie žmones (žr. 3.9.2.6)..

Pastaba:

Turi būti stengiamasi nustatyti pagrindinį konkretų toksiškumo veikiamą organą ir atitinkamai klasifikuoti, pvz., priskiriant hepatoksiškoms ar neurotoksiškoms medžiagoms. Reikia stropiai įvertinti duomenis ir, kiek įmanoma neatsižvelgti į antrinį poveikį, (hepatoksiška medžiaga gali turėti antrinį poveikį nervų ir skrandžio bei žarnyno sistemoms).

3.9.2.2. Turi būti nustatytas svarbus poveikio būdas ar būdai, kuriais klasifikuojama medžiaga kenkia.

3.9.2.3. Klasifikacija nustatoma atlikus ekspertų vertinimą (žr. 1.1.1 skirsnį), remiantis turimų įrodymų visuma ir pateikiamomis gairėmis.

3.9.2.4. Būtinam klasifikuoti konkrečiam specifiniam toksiniam poveikiui konkrečiam organui pagrįsti panaudojama visų duomenų įrodymų visuma (žr. 1.1.1 skirsnį), įskaitant nelaimingus atsitikimus su žmonėmis, epidemiologiją ir su eksperimentiniais gyvūnais atliktus tyrimus. Tam panaudojamas nemažas kiekis per daugelį metų

▼B

surinktų pramoninės toksikologijos duomenų. Vertinimas grindžiamas visais turimais duomenimis, įskaitant atidžiai išanalizuotus paskelbtus tyrimus ir papildomus priimtinus duomenis.

3.9.2.5. Konkrečiam specifiniam toksiškumui organui įvertinti būtina informacija gaunama pagal kartotinį poveikį žmonėms, pvz., poveikį namie, darbo vietoje ar aplinkoje, arba iš tyrimų, atliktų su eksperimentiniais gyvūnais. Standartiniai tyrimai su žiurkėmis ar pelėmis, iš kurių gaunama ši informacija, yra 28 dienų, 90 dienų ar visos gyvenimo trukmės (iki 2 metų) tyrimai, įskaitant hematologinius, klinikocheminius ir išsamius makroskopinius bei mikroskopinius tyrimus, toksiniam poveikiui konkretiems veikiamiems audiniams (organams) nustatyti. Gali būti panaudojami ir kartotinių dozių tyrimų su kitų rūšių gyvūnais duomenys, jeigu jų yra. Įrodymų apie toksiškumą organui, kuriuos galima panaudoti klasifikacijai vertinti, gali suteikti ir kiti ilgalaikio poveikio tyrimai, pvz., kancerogeniškumo, neurotoksiškumo ar toksinio poveikio reprodukcijai.

3.9.2.6. Išskirtiniais atvejais ir remiantis ekspertų vertinimu tikslinga tam tikras medžiagas, dėl kurių turima poveikio žmonėms įrodymų apie jų specifinį toksiškumą konkrečiam organui, priskirti 2 kategorijai:

a) jei duomenų apie žmones visuma nepakankama įrodyti priskyrimą 1 klasifikavimo kategorijai; ir (arba)

b) atsižvelgiant į poveikio pobūdį ir sunkumą.

Žmonėms skirta dozė (koncentracija) klasifikuojant nenagrinėjama, o bet kokie turimi įrodymai iš gyvūnų tyrimų turi atitikti 2 kategorijos kriterijus. Kitaip tariant, jei apie medžiagą turima ir duomenų apie gyvūnus, kurie patvirtina priskyrimą 1 kategorijai, medžiaga turi būti priskiriama 1 kategorijai.

3.9.2.7. *Poveikis, laikomas patvirtinančiu priskyrimą specifiškai toksiškoms konkrečiam organui medžiagoms po kartotinio poveikio*

3.9.2.7.1. Klasifikacija grindžiama patikimais įrodymais, siejančiais kartotinį medžiagos poveikį su pastoviu ir atpažįstamu toksiniu poveikiu.

3.9.2.7.2. Įrodymai iš žmonių patirties (nelaimingų atsitikimų) paprastai apsiriboja ataskaitomis apie neigiamas pasekmes sveikatai, dažnai neaiškiomis poveikio sąlygomis ir gali nesuteikti mokslinių duomenų, kurie gali būti gaunami iš tinkamai atliktų tyrimų su eksperimentiniais gyvūnais.

3.9.2.7.3. Įrodymai iš atitinkamų tyrimų su eksperimentiniais gyvūnais gali suteikti daug daugiau informacijos klinikinių stebėjimų, hematologinių, klinikinės chemijos ir makroskopinių bei mikroskopinių patologinių tyrimų pavidalu, o tai dažnai gali atskleisti pavojus, kurie gali būti negrėsmingi gyvybei, tačiau gali rodyti funkcinį sutrikimą. Taigi, per klasifikavimo procesą išnagrinėjami visi turimi įrodymai ir jų ryšys su žmogaus sveikata, įskaitant šį toksinį poveikį žmonėms ir (arba) gyvūnams, bet juo neapsiribojant:

a) dėl kartotinio ar ilgalaikio poveikio pasireiškiantis liguistumas ar ištinkanti mirtis. Liguistumas gali pasireikšti ar mirtis ištikti dėl kartotinio poveikio net santykinai mažomis dozėmis (koncentracijomis) dėl medžiagos ar jos metabolitų biologinio kaupimosi ir (arba) dėl detoksikacijos proceso nepajėgumo susidūrus su kartotiniu medžiagos ar jos metabolitų poveikiu;

b) reikšmingi funkciniai pakitimai centrinėje ar periferinėje nervų sistemoje ar kitų organų sistemose, įskaitant centrinės nervų sistemos slopinimo požymius ir poveikį atskiroms juslėms (pvz., regai, klausai ir uoslei);

▼B

c) bet kokie pastovūs ir reikšmingi neigiami biocheminių, hematologinių ar urinalizės parametrų pokyčiai;

d) reikšmingas organų pažeidimas, nustatytas atliekant skrodimą ir (arba) vėliau pastebėti ar patvirtinti atliekant tyrimą mikroskopu;

e) multifokalinės ar difuzinės nekrozės, fibrozės ar granulomų formavimasis gyvybiškai svarbiuose organuose, turinčiuose regeneravimosi gebą;

f) morfologiniai pakitimai, kurie yra potencialiai grįžtami, tačiau aiškiai rodo žymią organų disfunkciją (pvz., didelę kepenų riebalinę infiltraciją);

g) žymaus ląstelių kiekio žuvimo (įskaitant ląstelių nykimą ar kiekio sumažėjimą) gyvybiškai svarbiuose organuose, neturinčiuose regeneravimosi gebos, įrodymai.

3.9.2.8. *Poveikis, laikomas nepatvirtinančiu klasifikavimo dėl kartotinio poveikio sukelto specifinio toksiškumo konkrečiam organui*

3.9.2.8.1. Pripažįstama, kad galimas poveikis žmonėms ir (arba) gyvūnams, kuris nepateisina klasifikavimo. Tokį poveikį sudaro šie aspektai (jais neapsiribojama):

a) klinikiniai stebėjimai ar nedideli kūno masės didėjimo, maisto ar vandens suvartojimo pokyčiai, kurie turi tam tikros toksikologinės svarbos, tačiau savaime nerodo reikšmingo toksiškumo;

b) nedideli klinikinių biocheminių, hematologinių ar urinalizės parametrų pokyčiai ir (arba) laikinasis poveikis, kai tokių pokyčių ar poveikio toksikologinė svarba abejotina ar maža;

c) organų masės pokyčiai nesant organų disfunkcijos įrodymų;

d) prisitaikomoji reakcija, kuri nelaikoma toksikologiškai svarbia;

e) medžiagos sukelti konkrečiai rūšiai saviti toksiškumo mechanizmai, t. y. pakankamai patikimai įrodyti esantys nesusiję su žmogaus sveikata, klasifikacijos nepateisina.

3.9.2.9. *Orientacinės vertės, skirtos padėti klasifikuoti pagal rezultatus, gautus atlikus tyrimus su eksperimentiniais gyvūnais*

3.9.2.9.1. Jei tyrimuose su eksperimentiniais gyvūnais kliaujamasi vien poveikio stebėjimu, neatsižvelgiant į eksperimentinio veikimo trukmę ir dozę (koncentraciją), atmetama pagrindinė toksikologijos koncepcija, t. y., kad visos medžiagos yra potencialiai toksiškos, o toksiškumas priklauso nuo dozės (koncentracijos) ir veikimo trukmės. Daugeliui su eksperimentiniais gyvūnais atliekamų tyrimų bandymų gairėse nurodyta taikyti viršutinę ribinės dozės vertę.

3.9.2.9.2. Kad būtų lengviau priimti sprendimą dėl to, ar medžiaga turi būti klasifikuojama, ar ne ir kuriai kategorijai ji turėtų būti priskirta (1 ar 2), pateikiamos dozės (koncentracijos) orientacinės vertės, skirtos palyginti su doze (koncentracija), kuri nustatyta sukėlusi reikšmingą poveikį sveikatai. Pagrindinis šių orientacinių verčių pasiūlymo argumentas tas, kad visos medžiagos yra potencialiai toksiškos ir

▼B

turi būti tam tikra tinkama dozė (koncentracija), kurią viršijus pripažįstamas toksinis poveikis. Be to, su eksperimentiniais gyvūnais atliekami kartotinės dozės tyrimai skirti sukelti toksiškumą, kai yra didžiausioji naudojama dozė, taip siekiant optimizuoti bandymo tikslą, todėl daugelis tyrimų atskleidžia tam tikrą toksinį poveikį bent kai yra ši didžiausioji dozė. Taigi reikia priimti sprendimą ne vien dėl to, koks yra poveikis, bet ir dėl to, kokiai dozei (koncentracijai) esant jis pasireiškė, ir kiek tai sietina su žmonėmis.

3.9.2.9.3. Taigi, atliekant tyrimus su gyvūnais, kai pastebimas reikšmingas toksinis poveikis, dėl kurio turėtų būti klasifikuojama, šį poveikį sukėlusio poveikio trukmės ir dozės (koncentracija) palyginimas su siūlomomis orientacinėmis vertėmis gali suteikti naudingos informacijos, padėsiančios įvertinti klasifikavimo poreikį (kadangi toksinis poveikis yra pavojingos (-ų) savybės (-ių) ir veikimo trukmės bei dozės (koncentracijos) pasekmė).

3.9.2.9.4. Sprendimui dėl to, ar reikia klasifikuoti apskritai, gali turėti įtakos vadovavimasis orientacinėmis dozės (koncentracijos) vertėmis, kurias pasiekus ar nepasiekus stebimas reikšmingas toksinis poveikis.

3.9.2.9.5. Šios orientacinės vertės susijusios su poveikiu, stebimu per standartinį 90 dienų toksiškumo tyrimą, atliekamą su žiurkėmis. Jomis remiantis galima ekstrapoliuoti lygiavertes orientacines vertes, skirtas didesnės ar mažesnės trukmės toksiškumo tyrimams, taikant dozės (veikimo trukmės) ekstrapoliavimą, panašų į įkvėpimo būdui taikomą Haberio taisyklę, kuri iš esmės sako, kad veiksminga dozė yra tiesiogiai proporcinga veikiančios medžiagos koncentracijai ir veikimo trukmei. Vertinimas atliekamas kiekvienu konkrečiu atveju; 28 dienų tyrimui toliau pateikiamos vertės padidinamos tris kartus.

3.9.2.9.6. Taigi, klasifikavimas priskiriant 1 kategorijai taikomas, kai stebimas reikšmingas toksinis poveikis atliekant 90 dienų kartotinės dozės tyrimą su eksperimentiniais gyvūnais pasireiškia pasiekus 3.9.2 lentelėje nurodytas orientacines vertes (C) ar jų nepasiekus:

3.9.2 lentelė

Orientacinės vertės, skirtos palengvinti 1 kategorijos klasifikaciją

Poveikio būdai	Vienetai	Orientacinės vertės (dozė ar koncentracija)
Per virškinimo traktą (žiurkė)	mg/kg kūno masės per dieną	$C \leq 10$
Per odą (žiurkė ar triušis)	mg/kg kūno masės per dieną	$C \leq 20$
Dujų įkvėpimas (žiurkė)	ppmV/6h per dieną	$C \leq 50$
Garų įkvėpimas (žiurkė)	mg/litras/6h per dieną	$C \leq 0,2$
Dulkių, rūko ar dūmų įkvėpimas (žiurkė)	mg/litras/6h per dieną	$C \leq 0,02$

3.9.2.9.7. Klasifikavimas priskiriant 2 kategorijai taikomas, kai stebimas reikšmingas toksinis poveikis atliekant 90 dienų kartotinės dozės tyrimą su eksperimentiniais gyvūnais pasireiškia, kai vertės atitinka 3.9.3 lentelėje nurodytus orientacinių verčių intervalus:

▼B

3.9.3 lentelė

Orientacinės vertės, skirtos palengvinti 2 kategorijos klasifikaciją

Poveikio būdai	Vienetai	Orientacinių verčių intervalai: (dozė ar koncentracija)
Per virškinimo traktą (žiurkė)	mg/kg kūno masės per dieną	$10 < C \leq 100$
Per odą (žiurkė ar triušis)	mg/kg kūno masės per dieną	$20 < C \leq 200$
Dujų įkvėpimas (žiurkė)	ppmV/6h per dieną	$50 < C \leq 250$
Garų įkvėpimas (žiurkė)	mg/litras/6h per dieną	$0,2 < C \leq 1,0$
Dulkių, rūko ar dūmų įkvėpimas (žiurkė)	mg/litras/6h per dieną	$0,02 < C \leq 0,2$

3.9.2.9.8. 3.9.2.9.6 ir 3.9.2.9.7 paragrafuose nurodytos orientacinės vertės ir intervalai yra tik apytiksliai, t. y. jie naudojami tik kaip įrodymų visumos metodo dalis ir skirti padėti priimti klasifikavimo sprendimą. Tai nėra griežtos ribinės vertės.

3.9.2.9.9. Taigi, įmanoma, kad tam tikras toksiškumas atliekant kartotinės dozės tyrimus su gyvūnais pasireiškia, kai dozė (koncentracija) yra mažesnė už orientacinę vertę, pvz., < 100 mg/kg kūno masės per dieną patekimo prarijus būdui, tačiau dėl poveikio pobūdžio, pvz., nefrotoksiškumo, pasireiškiančio tik tam tikros veislės žiurkių patinams, dėl kurių žinoma, kad jie yra jautrūs tokiam poveikiui, gali būti priimtas sprendimas medžiagos neklasifikuoti. Ir priešingai, tam tikras toksiškumas atliekant tyrimus su gyvūnais gali pasireikšti, kai dozė (koncentracija) yra didesnė už orientacinę vertę, pvz., ≥ 100 mg/kg kūno masės per dieną patekimo prarijus būdui, ir, be to, turima papildomos informacijos iš kitų šaltinių, pvz., kitų ilgalaikio vartojimo tyrimų ar atvejų su žmonėmis patirties, kuri pagrindžia išvadą, kad, atsižvelgiant į įrodymų visumą, tikslinga klasifikuoti.

3.9.2.10.. *Kitos nuostatos*

3.9.2.10.1. Kai medžiaga apibūdinama tik naudojantis duomenimis apie gyvūnus (tipiška naujoms medžiagoms, tačiau dažnai būdinga ir esamoms medžiagoms), per klasifikavimo procesą reikėtų vadovautis orientacinėmis dozės (koncentracijos) vertėmis, kaip vienu iš įrodymų visumos elementų.

3.9.2.10.2. Kai turima tinkamai pagrįstų duomenų apie žmones, rodančių specifinį toksinį poveikį konkrečiam veikiamam organui, kurį galima patikimai susieti su kartotiniu ar ilgalaikiu medžiagos poveikiu, ta medžiaga dažniausiai klasifikuojama. Patvirtinantiesiems duomenims apie žmones, neatsižvelgiant į tikėtiną dozę, teikiama pirmenybė prieš duomenis apie gyvūnus. Taigi, jei medžiaga yra neklasifikuojama dėl to, kad, kai dozė (koncentracija) yra lygi ar mažesnė už gyvūnų tyrimams nustatytą orientacinę vertę, specifinis toksiškumas konkrečiam organui nepastebėtas, o paskui gaunami nelaimingo atsitikimo su žmonėmis duomenys, rodantys konkretų specifinį toksinį poveikį konkrečiam organui, medžiaga klasifikuojama.

▼B

3.9.2.10.3. Medžiaga, kuri nebuvo išbandyta konkrečiam poveikiui konkrečiam organui nustatyti, jei reikia, gali būti klasifikuojama remiantis patvirtintos sandaros bei veiklos priklausomybės duomenimis ir ekspertų vertinimu pagrįstu ekstrapoliavimu iš struktūrinio analogo, kuris buvo klasifikuotas anksčiau, tinkamai pasirėmus kitų svarbių veiksnių, pvz., informacijos apie bendrus reikšmingus metabolitus, apsvarstymu.

3.9.2.10.4. Prisotintųjų garų koncentracija tam tikrais atvejais gali būti papildomas specialios sveikatos apsaugos ir saugos elementas.

3.9.3. ***Mišinių klasifikavimo kriterijai***

3.9.3.1. Mišiniai klasifikuojami pagal tuos pačius kriterijus kaip ir medžiagos arba kaip aprašyta toliau. Kaip ir medžiagos, mišiniai klasifikuojami pagal specifinį toksiškumą konkrečiam organui po kartotinio poveikio.

3.9.3.2. *Mišinių klasifikavimas, kai turima duomenų apie visą mišinį*

3.9.3.2.1. Kai apie mišinį turima patikimų ir kokybiškų įrodymų iš žmonių patirties ar atitinkamų tyrimų su eksperimentiniais gyvūnais, kaip nurodyta medžiagų kriterijuose (žr. 1.1.1.4), mišinys klasifikuojamas remiantis šių duomenų įrodymų visumos įvertinimu. Duomenys apie mišinius turi būti vertinami atsargiai, kad dėl dozės, trukmės, stebėjimo ar analizės rezultatai nebūtų negalutiniai.

3.9.3.3. *Mišinių klasifikavimas, kai neturima duomenų apie visą mišinį. Siejimo principai*

3.9.3.3.1. Jei pats mišinys nebuvo išbandytas jo specifiniam toksiškumui konkrečiam organui nustatyti, tačiau yra pakankamai duomenų apie atskiras sudedamąsias dalis ir panašius išbandytus mišinius, kurie pakankamai apibūdina mišinio pavojus, šiais duomenimis turi būti naudojamasi pagal 1.1.3 skirsnyje nustatytas siejimo taisykles.

3.9.3.4. *Mišinių klasifikavimas, kai turima duomenų apie visas ar tik kai kurias mišinio sudedamąsias dalis*

3.9.3.4.1. Jei neturima patikimų įrodymų ar bandymų duomenų apie patį konkretų mišinį, o siejimo principų klasifikavimui taikyti negalima, tuomet mišinys klasifikuojamas pagal jo sudedamųjų medžiagų klasifikaciją. Tokiu atveju mišinys priskiriamas specifiniam toksiškiems konkrečiam organui po vienkartinio poveikio, kartotinio poveikio arba abiem būdais, jei bent viena jo sudedamoji dalis yra klasifikuojama kaip yra priskirta 1 arba 2 specifiniam toksiškų konkrečiam organui medžiagų kategorijai ir jos yra ne mažiau už 3.9.4 lentelėje nurodytą bendrąją koncentracijos ribą, taikomą atitinkamai 1 arba 2 kategorijai.

3.9.4 lentelė

Mišinio sudedamųjų dalių, priskirtų specifiškai toksiškoms konkrečiam organui medžiagoms, bendrosios koncentracijos ribos, dėl kurių mišinys turi būti klasifikuojamas

Sudedamoji dalis klasifikuojama kaip:	Bendrosios koncentracijos ribos, kurioms esant mišinys klasifikuojamas kaip:	
	1 kategorija	2 kategorija
1 kategorija Specifiškai toksiška konkrečiam veikiamam organui medžiaga	Koncentracija ≥ 10 %	1,0 % ≤ Koncentracija < 10 %
2 kategorija Specifiškai toksiška konkrečiam veikiamam organui medžiaga		Koncentracija ≥ 10 % [(1 pastaba)]

▼B

1 pastaba:

Jei mišinyje esančios 2 specifiškai toksiškos konkrečiam organui medžiagos kiekis yra ≥ 1,0 %, mišiniui, paprašius, turi būti pateikiamas saugos duomenų lapas.

3.9.3.4.2. Šios bendrosios koncentracijos ribos ir atitinkama klasifikacija taikoma po kartotinės dozės specifiškai toksiškoms konkrečiam organui medžiagoms.

3.9.3.4.3. Mišiniai nepriklausomai priskiriami vienkartinės, kartotinės dozės ar abejopo toksiškumo kategorijoms.

3.9.3.4.4. Jei mišinyje kartu yra daugiau kaip vieno organo sistemą veikiančių toksiškų medžiagų, reikia atidžiai įvertinti sustiprinimą ar sinergistinę sąveiką, kadangi kai kurios medžiagos gali būti specifiškai toksiškos konkrečiam organui kai jų yra < 1 % ir kai žinoma, kad kitos mišinio sudedamosios dalys gali sustiprinti jos toksinį poveikį.

3.9.4. ***Informacija apie pavojų***

3.9.4.1. Ženklinant priskyrimo šiai pavojaus klasei kriterijus atitinkančias medžiagas ar mišinius turi būti naudojami etikečių elementai, nurodyti 3.9.5 lentelėje.

3.9.5 lentelė

Specifinio toksiškumo konkrečiam organui po kartotinio poveikio etikečių elementai

Klasifikavimas	1 kategorija	2 kategorija
GHS piktogramos		
Signalinis žodis	Pavojinga	Atsargiai
Pavojingumo frazė	H372: Kenkia organams (arba nurodyti visus veikiamus organus, jeigu žinoma), jeigu medžiaga veikia ilgai arba kartotinai (nurodyti veikimo būdą, jeigu įtikinamai nustatyta, kad kiti veikimo būdai nepavojingi)	H373: Gali pakenkti organams (arba nurodyti visus veikiamus organus, jeigu žinoma), jeigu medžiaga veikia ilgai arba kartotinai (nurodyti veikimo būdą, jeigu įtikinamai nustatyta, kad kiti veikimo būdai nepavojingi)
Atsargumo frazė dėl prevencijos	P260 P264 P270	P260
Atsargumo frazė dėl reakcijos	P314	P314
Atsargumo frazė dėl laikymo		
Atsargumo frazė dėl pašalinimo	P501	P501

▼B

3.10. **Plaučių pakenkimo pavojus prarijus**

3.10.1. ***Apibrėžimai ir bendros nuostatos***

3.10.1.1. Šie kriterijai – tai priemonė klasifikuoti medžiagas ar mišinius, kuriuos prarijus gali kilti plaučių pakenkimo pavojus žmonėms.

3.10.1.2. Aspiracija – tai skysčio ar kietosios medžiagos patekimas tiesiogiai pro burnos ar nosies ertmę ar netiesiogiai (vemiant) į trachėją ir apatinę kvėpavimo sistemą.

3.10.1.3. Aspiracinis toksiškumas reiškia keletą ūmaus poveikio rūšių, pvz., cheminę pneumoniją, įvairių laipsnių plaučių pažeidimus ar mirtį dėl aspiracijos.

3.10.1.4. Aspiracija įvyksta per vieno įkvėpio trukmę, kai veikiančioji medžiaga nusėda viršutinių kvėpavimo takų ir virškinamojo trakto kryžkelėje gerklų ir ryklės srityje.

3.10.1.5. Medžiaga ar mišinys gali būti įkvepiami vemiant po prarijimo. Dėl to gali prireikti ženklinimo, ypač tuomet, jei dėl ūmaus toksiškumo gali prireikti rekomenduoti sukelti vėmimą, jei praryjama medžiagos. Tačiau, jei medžiaga ar mišinys kelia ir plaučių pakenkimo pavojų prarijus, rekomendaciją sukelti vėmimą reikia pakeisti.

3.10.1.6. *Specialiosios nuostatos*

3.10.1.6.1. Išnagrinėjus medicinos literatūrą apie cheminių medžiagų aspiraciją paaiškėjo, kad įrodyta, jog kai kurie angliavandeniliai (naftos distiliatai) ir kai kurie chlorinti angliavandeniliai kelia plaučių pakenkimo pavojų žmonėms, jei jų praryjama.

3.10.1.6.2. Klasifikavimo kriterijai susiję su kinematine klampa. Dinaminė klampa perskaičiuojama į kinematinę klampą taikant šią lygtį:

$$\frac{\text{Dinaminė klampa (mPa/s)}}{\text{Tankis (g/cm}^3\text{)}} = \text{Kinetinė klampa(mm}^2\text{/s)}$$

▼M2

3.10.1.6.2a Nors 3.10.1.2 skirsnyje pateikta aspiracijos apibrėžtis apima kietosios medžiagos patekimą į kvėpavimo sistemą, klasifikuojant pagal 3.10.1 lentelės b punktą 1 kategorijai priskirtinos tik skystos medžiagos ir mišiniai.

▼B

3.10.1.6.3. Aerozolių (rūko) produktų klasifikavimas

Aerozolio ir rūko pavidalais medžiaga ar mišinys (produktas) paprastai laikomi talpyklose, pvz., savislėgėse talpyklose, dozuojančiose ir siurblinėse talpyklose. Šių produktų klasifikavimo pagrindas – tai, ar burnoje susidaro produkto sankaupa, kurią paskui galima įkvėpti. Jei iš slėginės talpyklos išlekiantis rūkas ar aerozolis yra smulkus, sankaupa gali nesusidaryti. Antra vertus, jei iš slėginės talpyklos produktas išpurškiamas srove, gali susidaryti sankaupa, kuri paskui įkvepiama. Paprastai, dozuojančių ir siurblinių talpyklų sudaromas rūkas yra stambus, todėl gali susidaryti sankaupa, kuri paskui įkvepiama. Jei siurblio mechanizmą galima nuimti ir turinį galima nuryti, tuomet svarstomas medžiagos ar mišinio klasifikavimas.

▼B

3.10.2. ***Medžiagų klasifikavimo kriterijai***

3.10.1 lentelė

Plaučių pakenkimo prarijus pavojaus kategorija

Kategorija	Kriterijai
1 kategorija	Medžiagos, kurios žinomai kelia plaučių pakenkimo pavojų žmonėms prarijus arba laikomos keliančiomis plaučių pakenkimo pavojų žmonėms prarijus Medžiaga priskiriama 1 kategorijai: a) remiantis patikimais ir aukštos kokybės įrodymais apie žmones arba b) jei tai angliavandenilis ir jo kinematinė klampa 40° C temperatūroje yra ne didesnė kaip 20,5 mm2/s.

Pastaba:

1 kategorijai priskiriamos tokios medžiagos, kaip kai kurie angliavandeniliai, terpentinas ir pušų aliejus, tačiau jomis neapsiribojama.

3.10.3. ***Mišinių klasifikavimo kriterijai***

3.10.3.1. *Klasifikavimas, kai turima duomenų apie visą mišinį*

Mišinys priskiriamas 1 kategorijai remiantis patikimais ir aukštos kokybės įrodymais apie žmones.

3.10.3.2. *Klasifikavimas, kai neturima duomenų apie visą mišinį. Siejimo principai*

3.10.3.2.1. Jei pats mišinys nebuvo išbandytas jo plaučių pakenkimo pavojui prarijus nustatyti, tačiau yra pakankamai duomenų apie atskiras sudedamąsias dalis ir panašius išbandytus mišinius, kurie pakankamai apibūdina mišinio pavojus, šiais duomenimis turi būti naudojamasi pagal 1.1.3 skirsnyje nustatytas siejimo taisykles. Tačiau, taikant skiedimo siejimo principą, medžiagų, toksiškai veikiančių palučius prarijus, koncentracija turi būti 10 % arba didesnė.

3.10.3.3. *Klasifikavimas, kai turima duomenų apie visas ar tik kai kurias mišinio sudedamąsias dalis*

3.10.3.3.1. 1 kategorija

3.10.3.3.1.1. Mišinys, kurio sudėtyje esančios (-ių) 1 kategorijai priskirtos (-ų) medžiagos (-ų) bendras kiekis yra ne mažesnis kaip 10 % ir kurio kinematinė klampa 40° C temperatūroje yra ne didesnė kaip 20,5 mm2/s, priskiriamas 1 kategorijai.

3.10.3.3.1.2. Jei tai mišinys, kuris pasiskirsto į du ar daugiau atskirų sluoksnių, iš kurių vieno sudėtyje esančios (-ių) 1 kategorijai priskirtos (-ų) medžiagos (-ų) bendras kiekis yra ne mažesnis kaip 10 % ir kurio kinematinė klampa 40° C temperatūroje yra ne didesnė kaip 20,5 mm2/s, visas mišinys priskiriamas 1 kategorijai.

3.10.4. ***Informacija apie pavojų***

3.10.4.1. Ženklinant priskyrimo šiai pavojaus klasei kriterijus atitinkančias medžiagas ar mišinius turi būti naudojami etikečių elementai, nurodyti 3.10.2 lentelėje.

▼B

3.10.2 lentelė

Plaučių pakenkimo prarijus etikečių elementai

Klasifikavimas	1 kategorija
GHS piktograma	
Signalinis žodis	Pavojinga
Pavojingumo frazė	H304: Prarijus ir patekus į kvėpavimo takus, gali sukelti mirtį
Atsargumo frazė dėl prevencijos	
Atsargumo frazė dėl reakcijos	P301 + P310 P331
Atsargumo frazė dėl laikymo	P405
Atsargumo frazė dėl pašalinimo	P501

▼M2

4. 4 DALIS: PAVOJAI APLINKAI

4.1. **Pavojinga vandens aplinkai**

4.1.1. ***Apibrėžtys ir bendrosios nuostatos***

4.1.1.1. *Apibrėžtys*

a) Ūmus toksiškumas vandens aplinkai – esminė medžiagos savybė pakenkti vandens organizmui per trumpalaikį poveikį vandens aplinkai.

b) Ūmus (trumpalaikis) pavojus – klasifikavimo tikslais suvokiamas kaip pavojus, kuris kyla dėl medžiagos ar mišinio ūmaus toksiškumo organizmui per trumpalaikį sąlytį su vandens aplinka.

c) Medžiagos prieinamumas – cheminės medžiagos tirpumo ar galėjimo atsiskirti laipsnis. Metalo prieinamumas – metalo jonų (M°) galėjimo atsiskirti nuo likusio junginio (molekulės) laipsnis.

d) Biologinis įsisavinamumas – cheminės medžiagos įsisavinimo ir pasiskirstymo organizme mastas. Jis priklauso nuo medžiagos fizinių bei cheminių savybių, organizmo anatomijos ir fiziologijos, farmakokinetikos ir sąlyčio pobūdžio. Prieinamumas nėra būtina biologinio įsisavinamumo išankstinė sąlyga.

e) Biologinis kaupimasis –per bet kokį sąlytį (t. y. per orą, vandenį, nuosėdas (gruntą) ir maistą) įsisavintos, patyrusios virsmą ir pašalintos cheminės medžiagos galutinis kiekis organizme.

f) Biologinė koncentracija –per vandenį įsisavintos, patyrusios virsmą ir pašalintos cheminės medžiagos galutinis kiekis organizme.

g) Lėtinis toksiškumas vandens aplinkai – esminė medžiagos savybė per sąlytį vandens aplinkoje daryti vandens organizmams neigiamą poveikį, kurio trukmė nustatoma pagal organizmo gyvenimo ciklą.

h) Suirimas – organinių molekulių skilimas į mažesnes molekules ir galiausiai – į anglies dioksidą, vandenį ir druskas.

i) EC_x – poveikio koncentracija, susijusi su x % atsaku.

j) Ilgalaikis pavojus – klasifikavimo tikslais suvokiamas kaip pavojus, kuris kyla dėl medžiagos ar mišinio lėtinio toksiškumo organizmui per ilgalaikį sąlytį su vandens aplinka.

k) Pastebimo poveikio nesukelianti koncentracija (*NOEC*) – bandymo medžiagos koncentracija, bent kiek mažesnė už mažiausią bandymo medžiagos koncentraciją, sukeliančią statistiškai reikšmingą neigiamą poveikį. Palyginti su kontroline koncentracija NOEC nesukelia statistiškai reikšmingo neigiamo poveikio.

4.1.1.2. *Pagrindiniai elementai*

4.1.1.2.0 Pavojaus vandens aplinkai klasė skirstoma taip:

— ūmus pavojus vandens aplinkai,

— lėtinis (ilgalaikis) pavojus vandens aplinkai.

4.1.1.2.1 Klasifikuojant pagal pavojų vandens aplinkai pagrindiniai taikomi elementai yra šie:

— ūmus toksiškumas vandens aplinkai,

▼M2

— lėtinis toksiškumas vandens aplinkai,

— biologinio kaupimosi galimybė ar tikras kaupimasis, ir

— organinių cheminių medžiagų suirimas (biotinis ar abiotinis)

4.1.1.2.2 Geriausia, jei duomenys gaunami taikant 8 straipsnio 3 dalyje minimus standartizuotus bandymų metodus. Praktiškai galima taikyti duomenis, gautus taikant kitokius standartizuotus bandymų metodus, pvz., nacionalinę metodiką, jeigu ji laikoma lygiaverte. Jei turima duomenų, gautų nestandartiniais bandymais ir netiriamaisiais metodais, į juos gali būti atsižvelgiama klasifikuojant, jeigu jie atitinka Reglamento (EB) Nr. 1907/2006 XI priedo 1 skyriaus reikalavimus. Apskritai, ir toksiškumo gėlo vandens, ir jūrų organizmams duomenys laikomi tinkamais naudoti klasifikuojant, jei naudojami lygiaverčiai bandymų metodai. Jei tokių duomenų neturima, klasifikavimas grindžiamas geriausiais turimais duomenimis. Taip pat žr. ir Reglamento (EB) Nr. 1272/2008 I priedo 1 dalį.

4.1.1.3. *Kiti aspektai*

4.1.1.3.1 Klasifikuojant medžiagas ir mišinius pagal pavojų aplinkai būtina nustatyti pavojų, kurį jie kelia vandens aplinkai. Vandens aplinka turi būti nagrinėjama pagal vandenyje gyvenančius organizmus ir vandens ekosistemą, kurios dalimi jie yra. Todėl ūmių (trumpalaikių) ir ilgalaikių pavojų nustatymo pagrindas yra medžiagos ar mišinio toksiškumas vandens aplinkai, nors tai, prireikus, koreguotina atsižvelgiant į papildomą informaciją apie suirimo ir biologinio kaupimosi savybes.

4.1.1.3.2 Nors klasifikavimo sistema taikoma visoms medžiagoms ir mišiniams, pripažįstama, kad ypatingiems atvejams (pvz., metalams) Europos cheminių medžiagų agentūra pateikė gaires.

4.1.2. ***Medžiagų klasifikavimo kriterijai***

4.1.2.1. Pagal klasifikavimo sistemą pripažįstama, kad pagrindinį tipišką pavojų vandens organizmams parodo medžiagos keliamas tiek ūmus, tiek ilgalaikis pavojus. Pagal ilgalaikį pavojų nustatytos atskiros pavojingumo kategorijos, į kurias suskirstoma pagal nustatyto pavojaus lygį. Atitinkamai (-oms) pavojingumo kategorijai (-oms) apibrėžti paprastai taikomos visų trofinių lygių ir kiekvieno trofinio lygio atskirai (žuvys, vėžiagyviai, jūriniai dumbliai ir (arba) vandens augalai) žemiausiosios iš turimų toksiškumo verčių. Tačiau gali būti aplinkybių, kuriomis tikslinga taikyti įrodymų visumos metodą.

4.1.2.2. Pagrindinę medžiagų klasifikavimo sistemą sudaro viena ūmaus pavojingumo klasifikavimo kategorija ir trys ilgalaikio pavojingumo klasifikavimo kategorijos. Ūmaus ir ilgalaikio pavojingumo klasifikavimo kategorijos taikomos savarankiškai.

4.1.2.3. Medžiagos priskyrimo 1 ūmaus poveikio kategorijai kriterijai apibrėžiami remiantis tik ūmaus toksiškumo vandens aplinkai duomenimis (EC_{50} arba LC_{50}). Medžiagos priskyrimo 1–3 ūmaus poveikio kategorijoms kriterijai apibrėžiami remiantis pakopiniu metodu, kai pirmuoju etapu nustatoma, ar turimos informacijos apie lėtinį toksiškumą pakanka medžiagai priskirti ilgalaikio pavojingumo kategorijai. Nesant tinkamų duomenų apie lėtinį toksiškumą kitas etapas būtų suderinti dviejų rūšių informaciją: ūmaus toksiškumo vandens aplinkai duomenis ir padarinių aplinkai duomenimis (irumo ir biologinio kaupimosi duomenis) (žr. 4.1.1 paveikslą).

▼**M2**

4.1.1 paveikslas

Medžiagų, keliančių ilgalaikį pavojų vandens aplinkai, kategorijos

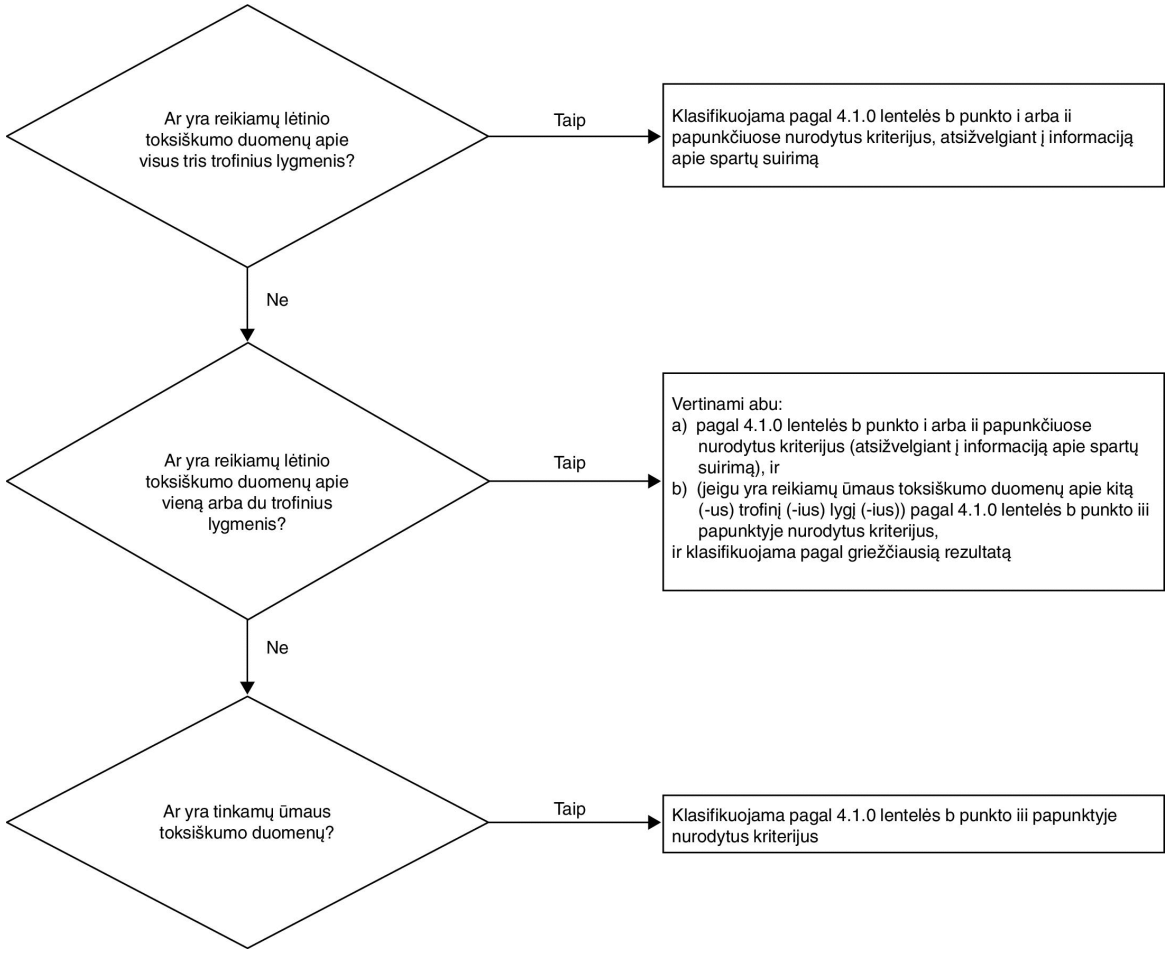

▼M2

4.1.2.4. Pagal sistemą taip pat taikomas saugos tinklo klasifikavimas (vadinamoji 4 lėtinio poveikio kategorija), kuri taikoma tuomet, kai dėl turimų duomenų pagal formalius kriterijus neįmanoma priskirti 1 ūmaus poveikio kategorijai arba 1–3 lėtinio poveikio kategorijai, tačiau esama priežasčių susirūpinti (žr. 4.1.0 lentelėje pateikiamą pavyzdį).

4.1.2.5. Dėl mišinio sudėtyje esančių medžiagų, kurių ūmus toksiškumas yra mažesnis nei 1 mg/l, arba kurių lėtinis toksiškumas yra mažesnis nei 0,1 mg/l (jei nėra sparčiai suyranti) ir 0,01 mg/l (jei sparčiai suyranti) – net esant nedidelei koncentracijai – mišinys tampa toksiškas, ir taikant sudėtinio klasifikavimo metodą joms paprastai priskiriama didesnė svarba (žr. 4.1.0 lentelės 1 pastabą ir 4.1.3.5.5 skirsnį).

4.1.2.6. Medžiagų priskyrimo pavojingoms vandens aplinkai ir skirstymo į kategorijas kriterijų suvestinė pateikiama 4.1.0 lentelėje.

4.1.0 lentelė

Pavojingumo vandens aplinkai klasifikavimo kategorijos

a) Ūmus (trumpalaikis) pavojus vandens aplinkai	
1 ūmaus poveikio kategorija: (1 pastaba)	
96 h LC_{50} (žuvims)	≤ 1 mg/l ir (arba)
48 h EC_{50} (vėžiagyviams)	≤ 1 mg/l ir (arba)
72 arba 96 h ErC_{50} (dumbliams ir kitiems vandens augalams)	≤ 1 mg/l. (2 pastaba)
b) Ilgalaikis pavojus vandens aplinkai	
i) Nesparčiai suyrančios medžiagos (3 pastaba), apie kurių lėtinį toksiškumą turima reikiamų duomenų	
1 lėtinio poveikio kategorija: (1 pastaba)	
Lėtinio poveikio NOEC arba EC_x (žuviai)	≤ 0,1 mg/l ir (arba)
Lėtinio poveikio NOEC arba EC_x (vėžiagyviams)	≤ 0,1 mg/l ir (arba)
Lėtinio poveikio NOEC arba EC_x (jūriniams dumbliams arba vandens augalams)	≤ 0,1 mg/l.
2 lėtinio poveikio kategorija:	
Lėtinio poveikio NOEC arba EC_x (žuviai)	> 0,1 ir ≤ 1 mg/l ir (arba)
Lėtinio poveikio NOEC arba EC_x (vėžiagyviams)	> 0,1 ir ≤ 1 mg/l ir (arba)
Lėtinio poveikio NOEC arba EC_x (jūriniams dumbliams arba vandens augalams)	> 0,1 ir ≤ 1 mg/l.

▼M2

ii) Sparčiai suyrančios medžiagos (3 pastaba), apie kurių lėtinį toksiškumą turima reikiamų duomenų

1 lėtinio poveikio kategorija: (1 pastaba)

Lėtinio poveikio NOEC arba EC_x (žuviai)	≤ 0,01 mg/l ir (arba)
Lėtinio poveikio NOEC arba EC_x (vėžiagyviams)	≤ 0,01 mg/l ir (arba)
Lėtinio poveikio NOEC arba EC_x (jūriniams dumbliams arba vandens augalams)	≤ 0,01 mg/l.

2 lėtinio poveikio kategorija:

Lėtinio poveikio NOEC arba EC_x (žuviai)	> 0,01 ir ≤ 0,1 mg/l ir (arba)
Lėtinio poveikio NOEC arba EC_x (vėžiagyviams)	> 0,01 ir ≤ 0,1 mg/l ir (arba)
Lėtinio poveikio NOEC arba EC_x (jūriniams dumbliams arba vandens augalams)	> 0,01 ir ≤0,1 mg/l.

3 lėtinio poveikio kategorija:

Lėtinio poveikio NOEC arba EC_x (žuviai)	> 0,1 ir ≤ 1 mg/l ir (arba)
Lėtinio poveikio NOEC arba EC_x (vėžiagyviams)	> 0,1 ir ≤ 1 mg/l ir (arba)
Lėtinio poveikio NOEC arba EC_x (jūriniams dumbliams arba vandens augalams)	> 0,1 ir ≤ 1 mg/l.

iii) Medžiagos, apie kurių lėtinį toksiškumą neturima tinkamų duomenų

1 lėtinio poveikio kategorija: (1 pastaba)

96 h LC_{50} (žuvims)	≤ 1 mg/l ir (arba)
48 h EC_{50} (vėžiagyviams)	≤ 1 mg/l ir (arba)
72 arba 96 h ErC_{50} (jūriniams dumbliams ir kitiems vandens augalams)	≤ 1 mg/l.(2 pastaba)

ir medžiaga nėra sparčiai suyranti ir (arba) eksperimentiniu būdu nustatytas BCF ≥ 500 (arba, jei nenustatyta – log K_{ow} ≥ 4). (3 pastaba).

2 lėtinio poveikio kategorija:

96 h LC_{50} (žuvims)	> 1 ir ≤ 10 mg/l ir (arba)
48 h EC_{50} (vėžiagyviams)	> 1 ir ≤ 10 mg/l ir (arba)
72 arba 96 h ErC_{50} (jūriniams dumbliams ir kitiems vandens augalams)	> 1 ir ≤ 10 mg/l (2 pastaba)

▼M2

ir medžiaga nėra sparčiai suyranti ir (arba) eksperimentiniu būdu nustatytas BCF ≥ 500 (arba, jei nenustatyta – log K_{ow} ≥ 4). (3 pastaba).	
3 lėtinio poveikio kategorija:	
96 h LC_{50} (žuvims)	> 10 ir ≤ 100 mg/l ir (arba)
48 h EC_{50} (vėžiagyviams)	> 10 ir ≤ 100 mg/l ir (arba)
72 arba 96 h ErC_{50} (jūriniams dumbliams ir kitiems vandens augalams) pastaba)	> 10 ir ≤ 100 mg/l. (2
ir medžiaga nėra sparčiai suyranti ir (arba) eksperimentiniu būdu nustatytas BCF ≥ 500 (arba, jei nenustatyta – log K_{ow} ≥ 4). (3 pastaba).	
Saugos tinklo klasifikacija	
4 lėtinio poveikio kategorija:	
Kai pagal turimus duomenis neįmanoma klasifikuoti pagal pirmiau pateiktus kriterijus, tačiau vis tiek esama pagrindo susirūpinti. Pavyzdžiui, tai gali būti mažai tirpios medžiagos, kurių ūmus toksiškumas virš tirpumo vandenyje lygio (4 pastaba) neužfiksuotas, kurios sparčiai nesuyra, kaip nustatyta 4.1.2.9.5 skirsnyje, o eksperimentiniu būdu nustatytas BCF ≥ 500 (arba, jei nenustatyta – log K_{ow} ≥ 4), kas rodo potencialą biologiškai kauptis. Tokios medžiagos priskiriamos šiai kategorijai, nebent būtų kitų mokslinių įrodymų, kad klasifikuoti nebūtina. Tokie įrodymai gali būti lėtinio toksiškumo NOEC > tirpumą vandenyje arba > 1 mg/l arba kiti spartaus suirimo aplinkoje įrodymai, išskyrus gautuosius taikant bet kurį 4.1.2.9.5 skirsnyje išvardytą metodą.	

1 pastaba

Priskiriant medžiagas 1 ūmaus poveikio kategorijai ir (arba) 1 lėtinio poveikio kategorijai būtina iš karto nurodyti atitinkamą M faktorių (-ius) (žr. 4.1.3 lentelę).

2 pastaba

Klasifikavimas grindžiamas ErC_{50} [= EC_{50} (augimo sparta)]. Tuomet, kai EC_{50} pagrindas nenustatytas arba ErC_{50} neužregistruota, klasifikavimas grindžiamas žemiausiąja turima EC_{50} verte.

3 pastaba

Nesant nei eksperimentiniu būdu nustatytų, nei apytikrių naudingų duomenų apie suirimą, medžiaga turėtų būti laikoma nesparčiai suyrančia.

4 pastaba

Laikoma, kad ūmaus toksiškumo nėra, kai $L(E)C_{50}$ yra virš tirpumo vandenyje vertės. Tai taikoma ir mažai tirpioms medžiagoms (tirpumas vandenyje < 1 mg/l), jei turima įrodymų, kad ūmaus poveikio bandymas neatskleidžia tikro būdingojo toksiškumo dydžio.

4.1.2.7. *Toksiškumas vandens aplinkai*

4.1.2.7.1 Ūmus toksiškumas vandens aplinkai paprastai nustatomas taikant žuvų rūšių 96 valandų LC_{50}, vėžiagyvių rūšių 48 valandų EC_{50} ir (arba) dumblių rūšių 72 arba 96 valandų EC_{50}. Šios rūšys atstovauja įvairius trofinius lygius ir taksonus ir yra laikomos pakaitinėmis visiems vandens organizmams. Duomenys apie kitas rūšis

▼M2

(pvz., plūdena (*Lemna* spp.) nagrinėjami, jei bandymų metodika tinkama. Vandens augalų augimo slopinimo bandymai paprastai laikomi lėtinio poveikio bandymais, tačiau EC_{50} klasifikavimo tikslais laikomos ūmaus poveikio vertėmis (žr. 2 pastabą).

4.1.2.7.2 Klasifikavimo tikslais nustatant lėtinį toksiškumą vandens aplinkai priimami duomenys, gauti taikant 8 straipsnio 3 dalyje nurodytus standartizuotus bandymų metodus, ir rezultatai, gauti atliekant kitus patvirtintus ir tarptautiniu mastu pripažintus bandymus. Taikomi NOECS ar kiti lygiaverčiai EC_x (pvz., EC_{10}).

4.1.2.8. *Biologinis kaupimasis*

4.1.2.8.1 Dėl medžiagų biologinio kaupimosi vandens organizmuose, net jei tikroji koncentracija vandenyje maža, per ilgą laiką gali pasireikšti toksiškas poveikis. Organinių medžiagų biologinio kaupimosi potencialas paprastai nustatomas taikant oktanolio ir vandens padalijimo koeficientą, paprastai išreiškiamą kaip log K_{ow}. Organinės medžiagos log K_{ow} ir biologinės koncentracijos, matuojamos žuvų biologinės koncentracijos koeficiento (BCF) verte, santykis yra gerai pagrįstas mokslo literatūroje. Ribinė log $K_{ow} \geq 4$ vertė skirta nustatyti tik tas medžiagas, kurios turi tikrą biologinio koncentravimosi potencialą. Nors tai išreiškia biologinio kaupimosi potencialą, eksperimentiniu būdu nustatomas biologinės BCF yra geresnė priemonė ir juo reikia naudotis, jei tik galima. Žuvų BCF, mažesnis arba lygus 500, rodo galimą biologinės koncentracijos potencialą klasifikuojant. Pastebimos tam tikros lėtinio toksiškumo ir biologinio kaupimosi potencialo priklausomybės, nes toksiškumas yra susijęs su didžiausiu organizmui leidžiamu kiekiu.

4.1.2.9. *Spartus organinių medžiagų irimas*

4.1.2.9.1 Sparčiai suyrančios medžiagos gali būti greitai pašalinamos iš aplinkos. Nors tokių medžiagų poveikis gali pasireikšti, ypač išsipylus ar įvykus avarijai, jis vietinis ir trumpalaikis. Jei irimas aplinkoje sparčiai nevyksta, į vandenį patekusios medžiagos toksiškumas gali pasireikšti plačiu mastu laiko ir erdvės prasme.

4.1.2.9.2 Vienas iš spartaus irimo nustatymo būdų – biologinio irimo atrankos bandymai, skirti nustatyti, ar organinė medžiaga yra iš tikrųjų lengvai biologiškai suyranti. Jei tokių duomenų neturima, laikoma, kad spartų irimą rodo BDS(5 dienų)/ChDS santykis $\geq 0,5$. Taigi, medžiaga, kuri išlaiko šį atrankinės patikros bandymą, laikoma sparčiai suyrančia vandens aplinkoje, todėl neturėtų joje išlikti ilgai. Tačiau atrankinės patikros bandymo neišlaikymas nebūtinai reiškia, kad medžiaga aplinkoje sparčiai nesuirs. Todėl gali būti atsižvelgiama ir į kitus spartaus suirimo aplinkoje įrodymus, ir jie yra ypač svarbūs, jei medžiagos slopina mikrobų veiklą, kai jų koncentracija atitinka standartinę bandymų koncentraciją. Taigi, įvedamas dar vienas klasifikavimo kriterijus, kuris leidžia pasinaudoti duomenimis, rodančiais, jog per 28 dienas vandens aplinkoje > 70 % medžiagos iš tiesų biotiškai ar abiotiškai suiro. Taigi, jei suirimas įrodomas realios aplinkos sąlygomis, tai atitinka spartaus suirimo kriterijų.

4.1.2.9.3 Daug duomenų apie suirimą gaunama suirimo pusėjimo trukmės išraiška, kuri gali būti taikoma staigiam suirimui nustatyti, jei medžiaga suyra visiškai, t. y. visiškai mineralizuojasi. Pirminio biologinio skaidymo vertinant staigų suirimą paprastai nepakanka, nebent galima įrodyti, kad suirimo produktai neatitinka pavojingumo vandens aplinkai klasifikavimo kriterijų.

▼M2

4.1.2.9.4 Taikomais kriterijais turi būti atsižvelgiama į tai, kad suirimas aplinkoje gali būti biotiškas ir abiotiškas. Į hidrolizę gali būti atsižvelgiama, jei hidrolizės produktai neatitinka jų priskyrimo pavojingiems vandens aplinkai kriterijų.

4.1.2.9.5 Medžiagos laikomos sparčiai yrančiomis aplinkoje, jei atitinka vieną iš šių kriterijų:

a) jei, atliekant 28 dienų biologinio skaidymo tyrimus, pasiekiamas bent toks suirimo lygis:

i) bandymai, grindžiami ištirpusia organine anglimi: 70 %;

ii) bandymai, grindžiami deguonies išeikvojimu ar anglies dioksido susidarymu: 60 % teorinės didžiausiosios vertės.

Šie biologinio suirimo lygiai turi būti pasiekiami per 10 dienų nuo irimo pradžios, kuri fiksuojama tuomet, kai suiro 10 % medžiagos, nebent būtų nustatyta, kad medžiaga yra UVCB arba sudėtinė, iš keleto panašios struktūros sudedamųjų dalių sudaryta medžiaga. Tokiu atveju, esant pagrindo, galima nesilaikyti 10 dienų sąlygos ir po 28 dienų patikrinti, ar kriterijai tenkinami, arba

b) kai turimi tik BDS ir ChDS duomenys, jei santykis BDS_5/ChDS yra ≥ 0,5; arba

c) jei turima kitų įtikinamų mokslinių įrodymų, rodančių, jog medžiaga vandens aplinkoje per 28 dienas gali suirti (biotiškai ir (arba) abiotiškai) > 70 %.

4.1.2.10. *Neorganiniai junginiai ir metalai*

4.1.2.10.1 Organiniams junginiams taikoma irumo sąvoka neorganiniams junginiams ir metalams turi ribotą prasmę ar neturi jokios prasmės. Greičiau jau tokios medžiagos įprastais aplinkos procesais gali būti transformuojamos ir dėl to gali padidėti ar sumažėti toksiškų medžiagų biologinis įsisavinamumas. Duomenys apie biologinį kaupimąsi taip pat turėtų būti vertinami atsargiai ([1]).

4.1.2.10.2 Mažai tirpūs neorganiniai junginiai ir metalai gali būti ūmiai arba nuolatos toksiški vandens aplinkoje, atsižvelgiant į biologiškai prieinamų neorganinių medžiagų būdingąjį toksiškumą ir šių medžiagų patekimo į aplinką spartą bei kiekį, galintį patekti į tirpalą. Priimant sprendimą dėl klasifikacijos būtina įvertinti visus įrodymus. Pirmiausia tai taikoma metalams, kurių virsmo ir (arba) tirpimo protokole nustatyti tyrimų rezultatai yra ribiniai.

4.1.3. ***Mišinių klasifikavimo kriterijai***

4.1.3.1. Mišinių klasifikavimo sistema apima visas klasifikacijos kategorijas, kurios taikomos medžiagoms, t. y. 1 ūmaus poveikio kategoriją ir 1–4 lėtinio poveikio kategorijas. Norint pasinaudoti visais turimais duomenimis mišinio pavojams vandens aplinkai klasifikuoti, kai reikia, taikoma toliau nurodyta nuostata:

Mišinio svarbios sudedamosios dalys – tos, kurios priskiriamos 1 ūmaus toksiškumo kategorijai arba 1 lėtinio toksiškumo kategorijai ir kurių koncentracija ne mažesnė kaip 0,1 % (tūrio dalimis), ir tos, kurios priskiriamos 2, 3 ar 4 lėtinio toksiškumo kategorijai ir kurių koncentracija ne mažesnė kaip 1 % (tūrio dalimis), jeigu nedaroma prielaida (kaip ir labai toksiškų sudedamųjų dalių atveju) (žr. 4.1.3.5.5.5 skirsnį), kad mažesnės koncentracijos sudedamoji dalis vis tiek gali būti svarbi klasifikuojant mišinį dėl pavojaus vandens aplinkai. Medžiagų, priskiriamų 1 ūmaus toksiškumo

([1]) Europos cheminių medžiagų agentūra pateikė konkrečias gaires dėl to, kaip šie duomenys apie tokias medžiagas gali būti naudojami laikantis klasifikavimo kriterijų reikalavimų

▼M2

kategorijai arba 1 lėtinio toksiškumo kategorijai, atveju, paprastai atsižvelgiama į (0,1/M) % koncentraciją. (M faktorių pavyzdžiai pateikiami 4.1.3.5.5.5 skirsnyje).

4.1.3.2. Pavojų vandens aplinkai klasifikavimo metodas yra pakopinis ir priklauso nuo apie patį mišinį ir jo sudedamąsias dalis turimos informacijos tipo. Taikytinas procesas pavaizduotas 4.1.2 paveiksle.

Pakopinio metodo elementai yra šie:

— išbandytais mišiniais pagrįstas klasifikavimas,

— siejimo principais pagrįstas klasifikavimas,

— klasifikuotų sudedamųjų dalių sudėties ir (arba) adityvumo formulės taikymas.

4.1.2 paveikslas

Mišinių klasifikavimo pagal ūmius ir lėtinius pavojus vandens aplinkai pakopinis metodas

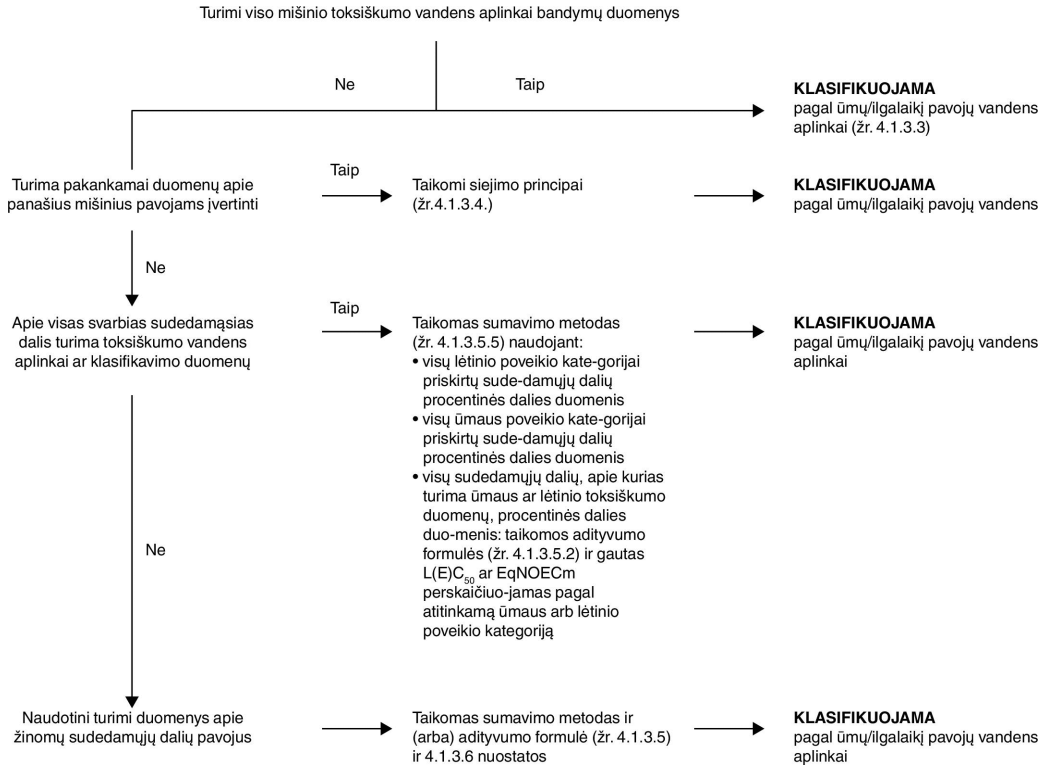

4.1.3.3. *Mišinių klasifikavimas, kai turima toksiškumo duomenų apie visą mišinį.*

4.1.3.3.1 Kai visas mišinys yra išbandytas jo toksiškumui vandens aplinkai nustatyti, gauta informacija galima naudotis jį klasifikuojant pagal medžiagoms skirtus kriterijus. Klasifikavimas paprastai grindžiamas duomenimis apie žuvis, vėžiagyvius ir jūrinius dumblius ir (arba) augalus (žr. 4.1.2.7.1 ir 4.1.2.7.2 skirsnius). Jei reikiamų duomenų apie viso mišinio ūmų arba lėtinį toksiškumą nėra, turėtų būti taikomi susiejimo principai arba sumavimo metodas (žr. 4.1.3.4 ir 4.1.3.5 skirsnius).

▼**M2**

4.1.3.3.2 Mišiniams priskirti ilgalaikio pavojaus kategorijai reikalinga papildoma informacija apie irimą ir – tam tikrais atvejais – apie biologinį kaupimąsi. Mišinių irimo ir biologinio kaupimosi bandymai nenaudojami, nes juos paprastai sunku aiškinti ir tokie bandymai turi prasmę tik pavienėms medžiagoms.

4.1.3.3.3 Priskyrimas 1 ūmaus poveikio kategorijai

a) Jei turima ūmaus toksiškumo bandymo duomenų (LC_{50} arba EC_{50}) apie visą mišinį ir rezultatas yra $L(E)C_{50} \leq 1$ mg/l:

mišinys priskiriamas 4.1.0 lentelės a punkte nurodytai 1 ūmaus poveikio kategorijai.

b) Jei turima ūmaus toksiškumo bandymo duomenų (LC_{50}(s) arba EC_{50}(s)) apie visą mišinį ir visų trofinių lygių rezultatas paprastai yra $L(E)C_{50}$(s) >1 mg/l:

pagal ūmų pavojų neklasifikuojama.

4.1.3.3.4 Priskyrimas 1, 2 ir 3 lėtinio poveikio kategorijoms

a) Jei turima lėtinio toksiškumo duomenų (EC_x arba NOEC) apie visą mišinį ir išbandyto mišinio EC_x arba NOEC ≤ 1mg/l:

i) mišinys priskiriamas 4.1.0 lentelės b punkto ii papunktyje nurodytai 1, 2 arba 3 lėtinio poveikio kategorijai (sparčiai suyrantis), jeigu iš turimos informacijos galima daryti išvadą, kad visos mišinio sudedamosios dalys yra sparčiai suyrančios;

ii) visais kitais atvejais mišinys priskiriamas 4.1.0 lentelės b punkto i papunktyje nurodytai 1 arba 2 lėtinio poveikio kategorijai (nesparčiai suyranti);

b) Jei turima lėtinio toksiškumo duomenų (EC_x arba NOEC) apie visą mišinį ir išbandyto mišinio paprastai visų trofinių lygių EC_x (s) arba NOEC(s) > 1 mg/l:

pagal ilgalaikį pavojų 1, 2 ir 3 lėtinėms kategorijoms nepriskiriama.

4.1.3.3.5 Priskyrimas 4 lėtinio poveikio kategorijai

Jeigu vis dėlto yra priežasčių susirūpinti:

mišinys priskiriamas 4.1.0 lentelėje nurodytai 4 lėtinio poveikio kategorijai (saugos tinklo klasifikacija).

4.1.3.4. *Mišinių klasifikavimas, kai toksiškumo duomenų apie visą mišinį nėra: Siejimo principai*

4.1.3.4.1 Jei pats mišinys nebuvo išbandytas jo pavojui vandens aplinkai nustatyti, tačiau yra pakankamai duomenų apie atskiras sudedamąsias dalis ir panašius išbandytus mišinius, kurie pakankamai apibūdina mišinio pavojus, šiais duomenimis turi būti naudojamasi pagal 1.1.3 skirsnyje nustatytas siejimo taisykles. Tačiau siejimo taisyklės skiedimui taikomos pagal 4.1.3.4.2 ir 4.1.3.4.3 skirsnių taisykles.

4.1.3.4.2 Atskiedimas: jei mišinys sudaromas atskiedžiant kitą išbandytą mišinį ar medžiagą, kurie yra klasifikuojami pagal savo keliamą pavojų vandens aplinkai, skiedikliu, kuris pagal klasifikaciją priskiriamas tokiai pačiai arba žemesnei pavojaus vandens aplinkai kategorijai, nei mažiausiai toksiška pradinė sudedamoji dalis, ir kuris neturi įtakos kitų sudedamųjų medžiagų pavojui vandens aplinkai,

▼M2

tuomet naujasis mišinys gali būti klasifikuojamas taip pat, kaip pradinis išbandytas mišinys ar medžiaga. Vietoj pirmiau minėtojo taip pat gali būti taikomas 4.1.3.5 skirsnyje paaiškintas metodas.

4.1.3.4.3 Jei mišinys sudaromas atskiedžiant kitą klasifikuotą mišinį ar medžiagą vandeniu ar kita visiškai netoksiška medžiaga, mišinio toksiškumas gali būti apskaičiuojamas pagal pradinį mišinį ar medžiagą.

4.1.3.5. *Mišinių klasifikavimas, kai turima toksiškumo duomenų apie kai kurias arba visas mišinio sudedamąsias dalis*

4.1.3.5.1 Mišinio klasifikavimas grindžiamas jo sudedamųjų dalių klasifikacijos kategorijų sumavimu. Kaip ūmų ar lėtinį poveikį turinčių klasifikuotų medžiagų procentinei daliai tiesiogiai taikomas sumavimo metodas. Sumavimo metodas išsamiau aprašytas 4.1.3.5.5 skirsnyje.

4.1.3.5.2 Mišiniai gali būti sudaromi iš klasifikuotų sudedamųjų dalių (priskirtų 1 ūmaus poveikio kategorijai ir (arba) 1, 2, 3 ar 4 lėtinio poveikio kategorijai) ir tokių sudedamųjų dalių, apie kurias turima reikiamų toksiškumo bandymų duomenų. Jei reikiamų toksiškumo duomenų turimą daugiau kaip apie vieną mišinio sudedamąją dalį, bendras šių sudedamųjų dalių toksiškumas apskaičiuojamas taikant toliau pateikiamas aditvyvumo formules a arba b, atsižvelgiant į toksiškumo duomenų pobūdį:

a) remiantis ūmiu toksiškumu vandens aplinkai:

$$\frac{\sum Ci}{L(E)C_{50m}} = \sum_{n} \frac{Ci}{L(E)C_{50i}}$$

čia:

C_i = sudedamosios dalies koncentracija (masės dalis procentais);

$L(E)C_{50i}$ = i sudedamosios dalies (mg/l) LC_{50} arba EC_{50};

η = sudedamųjų dalių skaičius, nuo 1 iki n;

$L(E)C_{50m}$ = mišinio dalies, apie kurią turima bandymų duomenų, L(E) C_{50}.

Apskaičiuotas toksiškumas gali būti taikomas tai mišinio daliai priskirti ūmaus pavojaus kategorijai, kuri vėliau naudojama taikant sumavimo metodą;

b) remiantis lėtiniu toksiškumu vandens aplinkai:

$$\frac{\sum Ci + \sum Cj}{EqNOECm} = \sum_{n} \frac{Ci}{NOECi} + \sum_{n} \frac{Cj}{0{,}1 \times NOECj}$$

čia:

C_i = i sudedamosios dalies koncentracija (masės dalis procentais), apimanti sparčiai suyrančias sudedamąsias dalis;

Cj = j sudedamosios dalies koncentracija (masės dalis procentais), apimanti nesparčiai suyrančias sudedamąsias dalis;

NOECi = i sudedamosios dalies NOEC (arba kiti pripažinti lėtinio toksiškumo rodikliai) (mg/l), apimanti sparčiai suyrančias sudedamąsias dalis;

NOECj = j sudedamosios dalies NOEC (arba kiti pripažinti lėtinio toksiškumo rodikliai) (mg/l), apimanti nesparčiai suyrančias sudedamąsias dalis;

n = sudedamųjų dalių skaičius, o i ir j yra nuo 1 iki n;

EqNOECm = mišinio dalies, apie kurią turima bandymų duomenų, lygiavertė NOEC.

▼M2

Vadinasi, lygiavertis toksiškumas rodo, kad nesparčiai suyrančios medžiagos priskiriamos vienu lygmeniu griežtesnei kategorijai, nei sparčiai suyrančios medžiagos.

Apskaičiuotas lygiavertis toksiškumas gali būti taikomas tai mišinio daliai priskirti ūmaus pavojaus kategorijai, (4.1.0 lentelės b punkto ii papunktis), kuri vėliau naudojama taikant sumavimo metodą.

4.1.3.5.3 Taikant adityvumo formulę mišinio daliai tinkamiausiai apskaičiuoti tos mišinio dalies toksiškumą kiekvienai medžiagai taikant su ta pačia taksonomine grupe (t. y. žuvimis, vėžiagyviais ar jūriniais dumbliais arba jiems lygiavertėmis) susijusias toksiškumo vertes, o po to taikyti didžiausio nustatyto toksiškumo vertę (žemiausią vertę) (t. y. taikant jautriausio iš trijų taksonominių grupių duomenis). Tačiau, jei su ta pačia taksonomine grupe susijusių toksiškumo duomenų apie kiekvieną sudedamąją dalį neturima, toksiškumo vertė kiekvienai sudedamajai daliai parenkama tokiu pačiu būdu, kaip ir klasifikuojant medžiagas, t. y. taikomas didesnis toksiškumas (atitinkantis jautriausią iš išbandytų organizmų). Tuomet pasinaudojama apskaičiuotu ūmiu ir lėtiniu toksiškumu vertinant, ar ši mišinio dalis priskirtina 1 ūmaus poveikio kategorijai ir (arba) 1, 2 arba 3 lėtinio poveikio kategorijai pagal tuos pačius kriterijus kaip ir medžiagos.

4.1.3.5.4 Jei mišinys klasifikuojamas daugiau kaip vienu būdu, turi būti taikomas atsargesnio rezultato metodas.

4.1.3.5.5 Sumavimo metodas

4.1.3.5.5.1. *Paaiškinimas*

4.1.3.5.5.1.1. Kai medžiaga priskiriama 1–3 lėtinio poveikio kategorijoms dviejų gretimų pagrindinių kategorijų toksiškumo kriterijai skiriasi 10 kartų. Todėl dėl medžiagų, kurios priklauso didelio toksiškumo kategorijai, mišinys priskiriamas mažesnio toksiškumo kategorijai. Taigi, skaičiuojant šias klasifikacijos kategorijas būtina įvertinti visas medžiagas, priskiriamas 1, 2 arba 3 lėtinio poveikio kategorijoms.

4.1.3.5.5.1.2. Jei mišinyje yra sudedamųjų dalių, priskiriamų 1 ūmaus poveikio kategorijai ar 1 lėtinio poveikio kategorijai, turi būti atkreipiamas dėmesys į tai, kad dėl tokių sudedamųjų dalių, kai jų ūmus toksiškumas yra mažesnis nei 1 mg/l ir (arba) lėtinis toksiškumas yra mažesnis nei 0,1 mg/l (jei nesparčiai suyranti), ir 0,01 mg/l (jei sparčiai suyranti), – net esant nedidelei jų koncentracijai – mišinys tampa toksiškas. Tokiu dideliu toksiškumu vandens aplinkai dažnai pasižymi veikliosios pesticidų sudedamosios medžiagos, tačiau tai gali būti tik kai kurios kitos medžiagos, pvz., metalų organiniai junginiai. Tokiu atveju, taikant įprastas bendrąsias ribines koncentracijas mišinys klasifikuojamas nepakankamai griežtai. Todėl, kaip aprašyta 4.1.3.5.5.5 skirsnyje, didelio toksiškumo sudedamosioms dalims įvertinti taikomi daugikliai.

4.1.3.5.5.2. *Klasifikavimo procedūra*

4.1.3.5.5.2.1. Paprastai griežtesnei mišinių klasifikacijai teikiama pirmenybė prieš mažiau griežtą klasifikaciją, pvz., priskyrimui 1 lėtinio poveikio kategorijai teikiama pirmenybė pieš priskyrimą 2 lėtinio poveikio kategorijai. Todėl, pagal šį pavyzdį, jei klasifikuojama priskiriant 1 lėtinio poveikio kategorijai, klasifikavimas baigtas. Griežtesnė nei 1 lėtinio poveikio kategorija neįmanoma. Todėl tęsti klasifikavimo procedūros nebūtina.

▼M2

4.1.3.5.5.3. *Priskyrimas 1 ūmaus poveikio kategorijai*

4.1.3.5.5.3.1. Pirmiausia išnagrinėjamos visos 1 ūmaus poveikio kategorijai priskiriamos sudedamosios dalys. Jei šių sudedamųjų dalių koncentracija (%), padauginus iš jų atitinkamų M faktorių, bendrai sudaro daugiau kaip 25 % mišinio, jis visas priskiriamas 1 ūmaus poveikio kategorijai.

4.1.3.5.5.3.2. Mišinių klasifikavimas pagal ūmius pavojus, pagrįstas šiuo klasifikuotų sudedamųjų dalių sumavimu, yra nurodytas 4.1.1 lentelėje.

4.1.1 lentelė

Mišinių klasifikavimas pagal ūmius pavojus, pagrįstas klasifikuotų sudedamųjų dalių sumavimu

Suma sudedamųjų dalių, priskiriamų:	Mišinys priskiriamas:
1 ūmaus poveikio kategorijai × M ([a]) ≥ 25 %	1 ūmaus poveikio kategorijai

([a]) M faktoriaus pavyzdžiai pateikiami 4.1.3.5.5.5 skirsnyje.

4.1.3.5.5.4. *Priskyrimas 1, 2, 3 ir 4 lėtinio poveikio kategorijoms*

4.1.3.5.5.4.1. Pirmiausia išnagrinėjamos visos 1 lėtinio poveikio kategorijai priskiriamos sudedamosios dalys. Jei šių sudedamųjų dalių koncentracija (%), padauginus iš atitinkamų M faktorių, bendrai sudaro 25 % ar daugiau mišinio, jis visas priskiriamas 1 lėtinio poveikio kategorijai. Jei mišinys priskiriamas 1 lėtinio poveikio kategorijai, klasifikavimas baigtas.

4.1.3.5.5.4.2. Jei mišinys nepriskiriamas 1 lėtinio poveikio kategorijai, nagrinėjama, ar mišinys turi būti priskirtas 2 lėtinio poveikio kategorijai. Mišinys priskiriamas 2 lėtinio poveikio kategorijai, jei visų 1 lėtinio poveikio kategorijai priskirtų sudedamųjų dalių koncentracijos (%), padauginus iš atitinkamų M faktorių, suma, padauginta iš 10, pridėjus visų 2 lėtinio poveikio kategorijai priskirtų medžiagų koncentraciją (%), sudaro ne mažiau kaip 25 % mišinio. Jei mišinys priskiriamas 2 lėtinio poveikio kategorijai, klasifikavimas baigtas.

4.1.3.5.5.4.3. Jei mišinys nepriskiriamas 1 arba 2 lėtinio poveikio kategorijoms, nagrinėjama, ar mišinys turi būti priskirtas 3 lėtinio poveikio kategorijai. Mišinys priskiriamas 3 lėtinio poveikio kategorijai, jei visų 1 lėtinio poveikio kategorijai priskirtų sudedamųjų dalių koncentracijos (%), padauginus iš atitinkamų M faktorių, suma, padauginta iš 100, pridėjus visų 2 lėtinio poveikio kategorijai priskirtų medžiagų koncentracijos (%) sumą, padaugintą iš 10, sudaro ne mažiau kaip 25 % mišinio.

4.1.3.5.5.4.4. Jei mišinys nepriskiriamas 1, 2 arba 3 lėtinio poveikio kategorijoms, nagrinėjama, ar mišinys turi būti priskirtas 4 lėtinio poveikio kategorijai. Mišinys priskiriamas 4 lėtinio poveikio kategorijai, jei 1, 2, 3 ir 4 lėtinio poveikio kategorijoms priskirtų sudedamųjų dalių koncentracijos suma yra ne mažesnė kaip 25 %.

4.1.3.5.5.4.5. Mišinių klasifikavimas pagal ilgalaikius pavojus, pagrįstas šiuo klasifikuotų sudedamųjų dalių sumavimu, yra nurodytas 4.1.2 lentelėje.

▼M2

4.1.2 lentelė

Mišinių klasifikavimas pagal ilgalaikius pavojus, pagrįstas klasifikuotų sudedamųjų dalių koncentracijos sumavimu

Suma sudedamųjų dalių, priskiriamų:	Mišinys priskiriamas:
1 lėtinio poveikio kategorijai × M [a] ≥ 25 %	1 lėtinio poveikio kategorijai
(M × 10 × 1 lėtinio poveikio kategorijai) + 2 lėtinio poveikio kategorijai ≥ 25 %	2 lėtinio poveikio kategorijai
(M × 100 × 1 lėtinio poveikio kategorijai) + (10 × 2 lėtinio poveikio kategorijai) + 3 lėtinio poveikio kategorijai ≥ 25 %	3 lėtinio poveikio kategorijai
1 lėtinio poveikio kategorijai + 2 lėtinio poveikio kategorijai + 3 lėtinio poveikio kategorijai + 4 lėtinio poveikio kategorijai ≥ 25 %	4 lėtinio poveikio kategorijai

[a] M faktoriaus pavyzdžiai pateikiami 4.1.3.5.5.5 skirsnyje.

4.1.3.5.5. *Mišiniai su labai toksiškomis sudedamosiomis dalimis*

4.1.3.5.5.1. Dėl 1 ūmaus poveikio kategorijai ir 1 lėtinio poveikio kategorijai priskirtų sudedamųjų dalių, kurių toksiškumas yra mažesnis nei 1 mg/l, ir (arba) kurių lėtinis toksiškumas yra mažesnis nei 0,1 mg/l (jei nesparčiai suyranti) ir 0,01 mg/l (jei sparčiai suyranti) – net esant nedidelei koncentracijai – mišinys tampa toksiškas, ir taikant sudėtinio klasifikavimo metodą joms paprastai priskiriama didesnė svarba. Jei mišinio sudėtyje yra medžiagų, priskirtų 1 ūmaus arba lėtinio poveikio kategorijoms, taikomi tokie būdai:

— 4.1.3.5.5.3 ir 4.1.3.5.5.4 skirsniuose aprašytas pakopinis metodas pagal masės sumas, 1 ūmaus poveikio kategorijos ir 1 lėtinio poveikio kategorijos sudedamųjų dalių koncentraciją dauginant daugikliu, o ne tiesiog sudedant procentines dalis. Tai reiškia, kad 4.1.1 lentelės kairėje skiltyje nurodyta 1 ūmaus poveikio kategorijos medžiagos koncentracija ir 4.1.2 lentelės kairėje skiltyje nurodyta 1 lėtinio poveikio kategorijos medžiagos koncentracija dauginama iš atitinkamo daugiklio. Šioms sudedamosioms dalims taikytini daugikliai pateikiami 4.1.3 lentelėje, naudojant toksiškumo vertę. Todėl, norėdamas klasifikuoti mišinį, kurio sudėtyje yra 1 ūmaus arba lėtinio poveikio kategorijų sudedamųjų dalių, klasifikatorius turi žinoti M faktorių, kad galėtų taikyti sumavimo metodą,

— jei turima toksiškumo duomenų apie visas didelio toksiškumo mišinio sudedamąsias dalis ir yra įtikinamų įrodymų, jog visų kitų sudedamųjų dalių, įskaitant tas, apie kurių ūmų ir (arba) lėtinį toksiškumą duomenų neturima, yra mažo toksiškumo arba netoksiškos ir reikšmingai nedidina mišinio pavojaus aplinkai, gali būti taikoma adityvumo formulė (žr. 4.1.3.5.2 skirsnį).

4.1.3 lentelė

Didelio toksiškumo mišinio sudedamųjų dalių daugikliai

Ūmus toksiškumas	M faktorius	Lėtinis toksiškumas	M faktorius	
$L(E)C_{50}$ vertė mg/l		NOEC vertė mg/l	NRD [a] sudedamosios dalys	RD [b] sudedamosios dalys
$0,1 < L(E)C_{50} \leq 1$	1	$0,01 < NOEC \leq 0,1$	1	—

▼M2

Ūmus toksiškumas	M faktorius	Lėtinis toksiškumas	M faktorius	
L(E)C $_{50}$ vertė mg/l		NOEC vertė mg/l	NRD [a] sudedamosios dalys	RD [b] sudedamosios dalys
$0,01 < L(E)C_{50} \leq 0,1$	10	$0,001 < NOEC \leq 0,01$	10	1
$0,001 < L(E)C_{50} \leq 0,01$	100	$0,0001 < NOEC \leq 0,001$	100	10
$0,0001 < L(E)C_{50} \leq 0,001$	1 000	$0,00001 < NOEC \leq 0,0001$	1 000	100
$0,00001 < L(E)C_{50} \leq 0,0001$	10 000	$0,000001 < NOEC \leq 0,00001$	10 000	1 000
(intervalai tęsiami taikant daugiklį 10)		(intervalai tęsiami taikant daugiklį 10)		

([a]) Nesparčiai suyrančios (angl. *non-rapidly degradable*).
([b]) Sparčiai suyrančios (angl. *rapidly degradable*).

4.1.3.6. *Mišinių, apie kurių sudedamąsias dalis neturima jokios naudingos informacijos, klasifikavimas*

4.1.3.6.1. Jei apie vieną ar daugiau sudedamųjų dalių ūmaus ir (arba) lėtinio (ilgalaikio) toksiškumo pavojų naudingos informacijos neturima, daroma išvada, kad mišinio negalima priskirti vienai ar kelioms galutinėms (-ių) pavojingumo kategorijai (-oms). Tokiu atveju mišinys klasifikuojamas tik pagal žinomas sudedamąsias dalis, etiketėje ir saugos duomenų lape papildomai nurodant: „x % sudėties sudaro nežinomo pavojingumo vandens aplinkai medžiaga“.

4.1.4. ***Informacija apie pavojų***

4.1.4.1. Ženklinant priskyrimo šiai pavojingumo klasei kriterijus atitinkančias medžiagas ar mišinius turi būti naudojami etikečių elementai, nurodyti 4.1.4 lentelėje.

4.1.4 lentelė

Pavojaus vandens aplinkai etikečių elementai

ŪMUS PAVOJUS VANDENS APLINKAI	
	1 ūmaus pavojaus kategorija
GHS piktograma	
Signalinis žodis	Atsargiai
Pavojingumo frazė	H400: Labai toksiška vandens organizmams
Atsargumo frazė dėl prevencijos	P273
Atsargumo frazė dėl reakcijos	P391
Atsargumo frazė dėl laikymo	
Atsargumo frazė dėl pašalinimo	P501

▼**M2**

ILGALAIKIS PAVOJUS VANDENS APLINKAI				
	1 lėtinio poveikio kategorija	2 lėtinio poveikio kategorija	3 lėtinio poveikio kategorija	4 lėtinio poveikio kategorija
GHS piktogramos			Piktogramos nėra	Piktogramos nėra
Signalinis žodis	Atsargiai	Signalinio žodžio nėra	Signalinio žodžio nėra	Signalinio žodžio nėra
Pavojingumo frazė	H410: Labai toksiška vandens organizmams, sukelia ilgalaikius pakitimus	H411: Toksiška vandens organizmams, sukelia ilgalaikius pakitimus	H412: Kenksminga vandens organizmams, sukelia ilgalaikius pakitimus	H413: Gali sukelti ilgalaikį kenksmingą poveikį vandens organizmams
Atsargumo frazė dėl prevencijos	P273	P273	P273	P273
Atsargumo frazė dėl reakcijos	P391	P391		
Atsargumo frazė dėl laikymo				
Atsargumo frazė dėl pašalinimo	P501	P501	P501	P501

▼M2

5. 5 DALIS: KITI PAVOJAI

5.1. **Pavojinga ozono sluoksniui**

5.1.1. ***Apibrėžtys ir bendrosios nuostatos***

5.1.1.1. Ozono ardymo potencialas (OAP) – sutartinis dydis, būdingas kiekvienam halogenintų angliavandenilių šaltiniui, kuriuo apibūdinamas ozono ardymo mastas stratosferoje, kurį gali padaryti halogeninti angliavandeniliai, remiantis junginio mase siejant ją su CFC-11 mase. Formali OAP apibrėžtis – bendro trikdymo ir viso ozono santykis esant diferencinei tam tikro junginio išmetamai masei ir tokio pat CFC-11 išmetimo lygio atžvilgiu.

Ozono sluoksniui pavojinga medžiaga – tai medžiaga, kuri, remiantis turimais įrodymais apie jos savybes ir numatomus ar stebimus padarinius aplinkai, gali kelti pavojų stratosferinio ozono sluoksnio sudėčiai ir (arba) funkcionavimui. Tai yra medžiagos, išvardytos 2009 m. rugsėjo 16 d. Europos Parlamento ir Tarybos reglamento (EB) Nr. 1005/2009 dėl ozono sluoksnį ardančių medžiagų I priede ([1]).

5.1.2. ***Medžiagų klasifikavimo kriterijai***

5.1.2.1. Medžiagos priskiriamos pavojingų ozono sluoksniui medžiagų kategorijai (1 kategorija), jei turimi įrodymai apie jos savybes ir numatomus ar stebimus padarinius aplinkai, rodo, kad ji gali kelti pavojų stratosferinio ozono sluoksnio sudėčiai ir (arba) funkcijai.

5.1.3. ***Mišinių klasifikavimo kriterijai***

5.1.3.1. Mišiniai priskiriami pavojingų ozono sluoksniui kategorijai (1 kategorija) pagal jų sudėtyje esančių ir pavojingoms ozono sluoksniui priskirtų (1 kategorija) medžiagų koncentraciją, kaip nurodyta 5.1 lentelėje.

5.1 lentelė

Cheminių medžiagų (mišinyje), priskiriamų pavojingų ozono sluoksniui kategorijai, (1 kategorija) bendrosios ribinės koncentracijos, dėl kurios mišinys turėtų būti priskiriamas pavojingų ozono sluoksniui kategorijai (1 kategorija)

Cheminės medžiagos klasifikacija	Mišinio klasifikacija
Pavojinga ozono sluoksniui (1 kategorija)	C ≥ 0,1 %

5.1.4. ***Informacija apie pavojų***

5.1.4.1. Priskyrimo šiai pavojingumo klasei kriterijus atitinkančios medžiagos ar mišiniai ženklinami etiketėmis, kurių elementai pavaizduoti 5.2 lentelėje.

5.2 lentelė

Pavojingumo ozono sluoksniui etikečių elementai

Simbolis (piktograma)	
Signalinis žodis	Atsargiai

([1]) OL L 286, 2009 10 31, p. 1.

▼**M2**

Pavojingumo frazė	H420: Kenkia visuomenės sveikatai ir aplinkai, nes naikina ozono sluoksnį viršutinėje atmosferoje
Atsargumo frazės	P502

▼B

II PRIEDAS

SPECIALIOSIOS TAM TIKRŲ CHEMINIŲ MEDŽIAGŲ IR MIŠINIŲ ŽENKLINIMO IR PAKAVIMO TAISYKLĖS

Šį priedą sudaro 5 dalys:

— 1 dalyje pateikiamos specialiosios tam tikrų suklasifikuotų cheminių medžiagų ir mišinių ženklinimo taisyklės.

— 2 dalyje nustatomos papildomų pavojingumo frazių, kurios turi būti įtrauktos į tam tikrų mišinių etiketes, taisyklės.

— 3 dalyje pateikiamos specialiosios pakavimo taisyklės.

— 4 dalyje nustatomos specialiosios augalų apsaugos produktų ženklinimo taisyklės.

— 5 dalyje pateikiamas pavojingų cheminių medžiagų ir mišinių sąrašas, kuriam taikoma 29 straipsnio 3 dalis.

1. 1 DALIS: PAPILDOMA INFORMACIJA APIE PAVOJŲ

1.1 ir 1.2 skirsniuose nurodytos frazės pagal 25 straipsnio 1 dalį priskiriamos cheminėms medžiagoms ir mišiniams, klasifikuojamiems dėl fizinio pavojaus, pavojaus sveikatai ar aplinkai.

1.1. **Fizinės savybės**

1.1.1. ***EUH001 – „Sausos būsenos gali sprogti“***

Sprogiosioms medžiagoms ir mišiniams, nurodytiems I priedo 2.1 skirsnyje, kurie į rinką pateikiami sudrėkinti vandeniu arba alkoholiu arba atskiesti kitomis medžiagomis siekiant susilpninti sprogiąsias savybes.

1.1.2. ***EUH006 – „Gali sprogti ore arba beorėje erdvėje“***

Cheminėms medžiagoms ir mišiniams, kurie yra nestabilūs aplinkos temperatūros sąlygomis, pvz., acetilenas.

1.1.3. ***EUH014 – „Smarkiai reaguoja su vandeniu“***

Cheminėms medžiagoms ir mišiniams, kurie smarkiai reaguoja su vandeniu, pvz., acetilchloridas, šarminiai metalai, titano tetrachloridas.

1.1.4. ***EUH018 – „Naudojama gali sudaryti degius (sprogius) garų-oro mišinius“***

Cheminėms medžiagoms ir mišiniams, kurie patys neklasifikuojami kaip degieji, tačiau gali sudaryti degius (sprogius) garų-oro mišinius. Tai gali įvykti, kai cheminė medžiaga turi halogeninto angliavandenilio ar mišinys turi degių lakiųjų komponentų ar jis neteko nedegių lakiųjų komponentų.

1.1.5. ***EUH019 – „Gali sudaryti sprogius peroksidus“***

Cheminėms medžiagoms ir mišiniams, kurie juos sandėliuojant gali sudaryti sprogius peroksidus, pvz., dietileteris, 1,4-dioksanas.

1.1.6. ***EUH044 – „Gali sprogti, jei kaitinama sandariai uždaryta“***

Cheminėms medžiagoms ir mišiniams, kurie patys nėra klasifikuojami kaip sprogieji pagal I priedo 2.1 skirsnį, bet kurie nepaisant to praktiškai gali turėti sprogiųjų savybių, jei kaitinami pakankamai hermetiškai, visų pirma cheminės medžiagos, kurios suskyla sprogdamos, jei kaitinamos plieniniame cilindre, ir nepasižymi šiomis savybėmis, jei kaitinamos ne tokiose stipriose talpyklose.

1.2. **Savybės, turinčios įtakos sveikatai**

1.2.1. ***EUH029 – „Kontaktuodama su vandeniu išskiria toksiškas dujas“***

Cheminėms medžiagoms ir mišiniams, kurie liesdamiesi su vandeniu ar drėgnu oru išskiria toksiškas dujas, priskiriamas 1, 2 ar 3 ūmaus toksiškumo kategorijai, potencialiai pavojingais kiekiais, pvz., aliuminio fosfidas, fosforo pentasulfidas.

▼B

1.2.2. ***EUH031 – „Kontaktuodama su rūgštimis išskiria toksiškas dujas“***

Cheminėms medžiagoms ir mišiniams, kurie reaguoja su rūgštimis pavojingais kiekiais išskirdami dujas, priskiriamas 3 ūmaus toksiškumo kategorijai, pvz., natrio hipochloritas, bario polisulfidas.

1.2.3. ***EUH032 – „Kontaktuodama su rūgštimis išskiria labai toksiškas dujas“***

Cheminėms medžiagoms ir mišiniams, kurie reaguoja su rūgštimis pavojingais kiekiais išskirdami dujas, priskiriamas 1 ar 2 ūmaus toksiškumo kategorijai, pvz., vandenilio cianido druskos, natrio azidas.

1.2.4. ***EUH066 – „Pakartotinis poveikis gali sukelti odos džiūvimą arba skilinėjimą“***

Cheminėms medžiagoms ir mišiniams, kurie gali kelti susirūpinimą dėl odos sausėjimo, lupimosi ar skilinėjimo, bet kurie neatitinka I priedo 3.2 skirsnyje nurodytų odos dirginimo kriterijų remiantis:

— praktiniais stebėjimais; arba

— atitinkamais įrodymais dėl jų numatyto poveikio odai.

1.2.5. ***EUH070 – „Toksiška patekus į akis“***

Cheminėms medžiagoms ir mišiniams, kai akių dirginimo tyrimo rezultatai rodo, jog yra akivaizdūs sisteminio toksiškumo arba tiriamųjų gyvūnų mirtingumo, kuris gali būti aiškintinas cheminės medžiagos arba mišinio absorbcija per akių gleivinę, požymiai. Ši frazė taikoma ir tuo atveju, jeigu yra sisteminio toksiškumo žmonėms įrodymų patekus į akis.

Frazė taikoma ir tuo atveju, jeigu cheminėje medžiagoje ar mišinyje yra kitos cheminės medžiagos, kuri ženklinama dėl šio poveikio, jeigu jos koncentracija yra 0,1 % ar didesnė ir jeigu VI priedo 3 dalyje nenurodyta kitaip.

1.2.6. ***EUH071 – „Ėsdina kvėpavimo takus“***

Cheminėms medžiagoms ir mišiniams, turintiems inhaliacinio toksiškumo klasifikaciją, jeigu yra duomenų, kad toksiškumas pasireiškia ėsdinimu – pagal I priedo 3.1.2.3.3 skirsnį ir 3.1.3 lentelės 1 pastabą.

Cheminėms medžiagoms ir mišiniams, priskiriamiems prie ėsdinančių odą, jeigu nėra jų ūmaus toksiškumo įkvėpus bandymų duomenų ir jeigu jų galima įkvėpti.

2. 2 DALIS: SPECIALIOSIOS TAISYKLĖS, TAIKOMOS TAM TIKRŲ MIŠINIŲ PAPILDOMIEMS ETIKEČIŲ ELEMENTAMS

2.1–2.10 skirsniuose nurodytos frazės priskiriamos mišiniams pagal 25 straipsnio 6 dalį.

2.1. **Mišiniai, kurių sudėtyje yra švino**

Ant dažų ir lakų, kuriuose pagal ISO standartą 6503 nustatytas švino kiekis (išreikštas metalo mase), yra didesnis kaip 0,15 % viso mišinio masės, pakuočių turi būti užrašyta tokia frazė:

EUH201 – „Sudėtyje yra švino. Nenaudoti paviršiams, kurie gali būti vaikų kramtomi arba čiulpiami.“

Jei pakuotės turinys yra mažesnis kaip 125 mililitrai, frazė gali būti tokia:

EUH201A – „Atsargiai! Sudėtyje yra švino.“

2.2. **Mišiniai, kurių sudėtyje yra cianakrilatų**

Ant pačios klijų pakuotės, kurių pagrindinė cheminė medžiaga cianakrilatai, turi būti užrašyta tokia frazė:

▼B

EUH202 – „Cianakrilatas. Pavojinga. Staigiai suklijuoja odą ir akis. Laikyti vaikams neprieinamoje vietoje.“

Ant pakuotės turi būti atitinkama saugos informacija.

2.3. **Cementas ir cemento mišiniai**

Jeigu cementas ir cemento mišiniai dar nesuklasifikuoti, o etiketėje nenurodyta, kad tai – sensibilizatorius, ir nėra pavojingumo frazės H317 „Gali sukelti alerginę odos reakciją.“, hidratuotų cemento ir cemento mišinių, kuriuose tirpus chromas (VI) sudaro daugiau kaip 0,0002 % bendros sausos cemento masės, pakuotės etiketėje, turi būti užrašyta frazė:

EUH203 – „Sudėtyje yra chromo (VI). Gali sukelti alerginę reakciją.“

Jeigu naudojami reduktoriai, tuomet ant cemento arba cemento mišinių pakuočių nurodoma pakavimo data, sandėliavimo sąlygos ir sandėliavimo laikas, kurio reikia, kad būtų išlaikytas reduktoriaus aktyvumas ir būtų palaikomas mažesnis nei 0,0002 % tirpaus chromo VI kiekis.

2.4. **Mišiniai, kurių sudėtyje yra izocianatų**

Jeigu dar nenurodyta pakuotės etiketėje, ant mišinių, kurių sudėtyje yra izocianatų (pvz., monomerų, oligomerų, forpolimerų ir pan. arba jų mišinių), pakuotės turi būti toks užrašas:

EUH204 – „Sudėtyje yra izocianatų. Gali sukelti alerginę reakciją.“

2.5. **Mišiniai, kurių sudėtyje yra epoksidinių komponentų, kurių vidutinė molekulinė masė ≤ 700**

Jeigu dar nenurodyta pakuotės etiketėje, ant mišinių, kurių sudėtyje yra epoksidinių komponentų, kurių vidutinė molekulinė masė ≤ 700, pakuotės turi būti toks užrašas:

EUH205 – „Sudėtyje yra epoksidinių komponentų. Gali sukelti alerginę reakciją.“

2.6. **Plačiajai visuomenei parduodami mišiniai, kuriuose yra aktyviojo chloro**

Ant mišinių, kuriuose yra daugiau kaip 1 % aktyviojo chloro, pakuočių turi būti šis užrašas:

EUH206 – „Atsargiai! Nenaudoti kartu su kitais produktais. Gali išskirti pavojingas dujas (chlorą).“

2.7. **Mišiniai (lydiniai), kuriuose yra kadmio, skirti kietajam arba minkštajam litavimui**

Minėtų mišinių pakuotės etiketėje turi būti toks užrašas:

EUH207 – „Atsargiai! Sudėtyje yra kadmio. Naudojant susidaro pavojingi garai. Žiūrėti gamintojo pateiktą informaciją. Vykdyti saugos instrukcijas.“

▼M2

2.8 **Mišiniai, kuriuose yra ne mažiau kaip viena jautrinanti medžiaga**

Ant mišinių, kurie nėra priskirti jautrinančioms medžiagoms, bet kuriuose yra bent viena medžiaga, priskirta jautrinančioms medžiagoms, ir kurios koncentracija juose yra ne mažesnė už tai medžiagai apibrėžtąją 3.4.6 lentelėje, pakuotės esančioje etiketėje turi būti toks užrašas:

EUH208 – „Sudėtyje yra (jautrinančios medžiagos pavadinimas). Gali sukelti alerginę reakciją“.

Ant mišinių, kurie priskirti jautrinančioms medžiagoms, ir kurių sudėtyje yra kita (- os) klasifikuojama (-os) kaip jautrinanti (-čios) medžiaga (-os), (išskyrus tą medžiagą, dėl kurios mišinys priskiriamas jautrinančioms medžiagoms), kurios (-ių) koncentracija juose yra ne mažesnė už apibrėžtąją I priedo 3.4.6 lentelėje, pakuotės esančioje etiketėje turi būti nurodytas (-i) tos (tų) medžiagos (-ų) pavadinimas (-ai).

▼B

2.9. **Skystieji mišiniai, kuriuose yra halogenintų angliavandenilių**

Skystųjų mišinių, kurių pliūpsnio temperatūros nėra arba yra didesnė kaip 60 °C, bet mažesnė negu 93 °C ir kurie turi halogeninto angliavandenilio ir daugiau kaip 5 % labai degių arba degių medžiagų, pakuotės etiketėje turi būti atitinkamas užrašas, priklausantis nuo to, ar šios medžiagos yra labai degios, ar degios:

EUH209 – „Naudojama gali tapti labai degi.“ arba

EUH209A – „Naudojama gali tapti degi.“

2.10. **Mišiniai, kurie nėra skirti plačiajai visuomenei**

Mišinių, nepriskiriamų pavojingiems preparatams, bet kuriuose yra:

▼M2

— ≥ 0,1 % cheminės medžiagos, priskiriamos 1, 1B kategorijos odą jautrinančioms, 1, 1B kategorijos kvėpavimo takus jautrinančioms ar 2 kategorijos kancerogeninėms medžiagoms, arba

— ≥ 0,01 % cheminės medžiagos, priskiriamos 1A kategorijos odą jautrinančioms, 1A kategorijos kvėpavimo takus jautrinančioms medžiagoms, arba

— ne mažiau kaip viena dešimtoji konkrečios ribinės koncentracijos vertės odą arba kvėpavimo takus jautrinančių medžiagų, kuriųkonkreti ribinė koncentracija yra mažesnė nei 0,1 %, arba

▼B

— ≥ 0,1 % cheminės medžiagos, klasifikuojamos kaip 1A, 1B arba 2 kategorijos toksiška reprodukcijai ar turinti poveikį laktacijai ar vaikui per motinos pieną; arba

— bent viena iš šių cheminių medžiagų, kurios koncentracija nedujiniuose mišiniuose sudaro ≥ 1 % masės, o dujiniuose mišiniuose ≥ 0,2 % tūrio, yra:

  — klasifikuojama kaip kitos pavojingos sveikatai ir aplinkai cheminės medžiagos; arba

  — kurių profesinio poveikio ribiniai dydžiai Bendrijoje yra nustatyti,

pakuotės etiketėje turi būti toks užrašas:

EUH210 – „Saugos duomenų lapą galima gauti paprašius.“

2.11 **Aerozoliai**

Pažymėtina, kad aerozoliams irgi taikomos ženklinimo nuostatos pagal Direktyvos 75/324/EEB priedo 2.2 ir 2.3 punktus.

3. 3 DALIS: SPECIALIOSIOS PAKAVIMO TAISYKLĖS

3.1. **Pakuočių uždarymams, kurių negali atidaryti vaikai, taikomos nuostatos**

3.1.1. ***Pakuotė, kuri turi turėti sunkiai vaikų atidaromą uždarymo įtaisą***

3.1.1.1. Bet kokios talpos pakuotės, kuriose yra plačiajai visuomenei teikiamų cheminių medžiagų ar mišinių, kurie priskiriami turintiems ūmaus toksiškumo poveikį – 1–3 kategorijoms, STOT po vienkartinio poveikio – 1 kategorijai, STOT po kartotinio poveikio – 1 kategorijai ar odą ėsdinantiems – 1 kategorijai, turi turėti vaikų sunkiai atidaromus uždarymo įtaisus.

3.1.1.2. Bet kokios talpos pakuotės, kuriose yra plaučių pakenkimo pavojų prarijus keliančių plačiajai visuomenei tiekiamų cheminių medžiagų arba mišinių, kurie klasifikuojami pagal I priedo 3.10.2 ir 3.10.3 skirsnius ir ženklinami pagal I priedo 3.10.4.1 skirsnį, išskyrus chemines medžiagas ir mišinius, kurie teikiami rinkai aerozolių forma arba talpykloje su sandariu purškimo įtaisu, turi turėti vaikų sunkiai atidaromus uždarymo įtaisus.

▼B

3.1.1.3. Cheminės medžiagos ar mišinio, kurio (-ios) sudėtyje yra bent viena iš toliau nurodytų plačiajai visuomenei tiekiamų medžiagų, kurių koncentracija lygi arba didesnė negu didžiausia nustatyta individuali koncentracija, bet kokios talpos pakuotė turi turėti vaikų sunkiai atidaromus uždarymo įtaisus.

Nr.	Cheminės medžiagos identifikavimas			Koncentracijos riba
	CAS Nr.	Pavadinimas	EB Nr.:	
1	67-56-1	metanolis	200-659-6	≥ 3 %
2	75-09-2	dichlormetanas	200-838-9	≥ 1 %

3.1.2. ***Darinėjamosios pakuotės***

Darinėjamųjų pakuočių uždarymo įtaisai, kurių negali įveikti vaikai, turi atitikti EN ISO standartą 8317 „Vaikų sunkiai atidaroma pakuotė. Darinėjamųjų pakuočių reikalavimai ir bandymo metodai“ su pakeitimais, kurį priėmė Europos standartizacijos komitetas (fr. CEN) ir Tarptautinė standartų organizacija (en. ISO).

3.1.3. ***Pakartotinai neuždaromos pakuotės***

Pakartotinai neuždaromose pakuotėse naudojami uždarymo įtaisai, kurių vaikai negali atidaryti, turi atitikti CEN standartą EN 862 „Pakuotė. Vaikų sunkiai atidaroma pakuotė. Ne farmacijos produktų pakartotinai neuždaromų pakuočių reikalavimai ir bandymo procedūros“ su pakeitimais, kurį priėmė Europos standartizacijos komitetas (fr. CEN).

3.1.4. ***Pastabos***

3.1.4.1. Tiktai Europos standartą EN ISO/IEC 17025 su pakeitimais atitinkančios laboratorijos gali patvirtinti apie atitiktį anksčiau minėtų standartų atžvilgiu.

3.1.4.2. *Specifiniai atvejai*

Jeigu atrodo akivaizdu, jog pakuotė yra pakankamai apsaugota nuo vaikų, nes jie negali jos atidaryti be jokio įrankio, tai 3.1.2 ar 3.1.3 skirsnyje nurodyto bandymo nereikia atlikti.

Visais kitais atvejais, kai yra pagrindas abejoti, jog pakuotė nepakankamai apsaugota nuo vaikų, nacionalinės valdžios institucijos gali paprašyti asmens, atsakingo už produkto pateikimą į rinką, kad šis pateiktų iš laboratorijos gautą bei 3.1.4.1 skirsnyje nurodytą sertifikatą, kuriame nurodyta:

— pakuotės yra toks tipas, kuriam esant, nereikia atlikti 3.1.2 ar 3.1.3 skirsnyje nurodytų bandymų; arba

— pakuotės uždarymas buvo išbandytas ir nustatyta, kad jis atitinka anksčiau minėtų standartų reikalavimus.

3.2. **Liestinės pavojaus žymės**

3.2.1. ***Pakuotės, kuriose privalo būti įtaisytos liestinės pavojaus žymės***

Bet kokios talpos pakuotės, kuriose yra plačiajai visuomenei tiekiamų cheminių medžiagų ar mišinių, klasifikuojamų kaip turinčių tokių savybių kaip ūmus toksiškumo poveikis, odos ėsdinimas, 2 kategorijos mutageninis poveikis lytinėms ląstelėms, 2 kategorijos kancerogeniškumas, 2 kategorijos toksinis poveikis reprodukcijai, kvėpavimo takų jautrinimas arba 1 ir 2 kategorijų STOT, plaučių pakenkimo pavojus prarijus arba degiosios dujos, 1 ir 2 kategorijos skysčiai ir kietosios medžiagos, privalo turėti liestines pavojaus žymes.

3.2.2. ***Perspėjančių liestinių pavojaus žymių nuostatos***

▼M2

3.2.2.1. Ši nuostata netaikoma aerozoliams, kurie priskiriami tik kategorijoms „Degieji aerozoliai, 1 kategorija“ arba „Degieji aerozoliai, 2 kategorija“ ir atitinkamai ženklinami. Ji taip pat netaikoma kilnojamosioms dujų talpykloms.

▼B

3.2.2.2. Perspėjančių liestinių pavojaus žymių techninės charakteristikos turi atitikti EN ISO standartą 11683 su pakeitimais dėl „Pakuotės. Liestinės pavojaus žymės. Reikalavimai“.

4. 4 DALIS: SPECIALIOSIOS AUGALŲ APSAUGOS PRODUKTŲ ŽENKLINIMO TAISYKLĖS

Nepažeidžiant reikalavimų dėl informacijos, kurią reikia pateikti pagal Direktyvos 91/414/EEB 16 straipsnį ir tos direktyvos V priedą, augalų apsaugos produktų, kuriems taikoma Direktyva 91/414/EEB, etiketėse taip pat turi būti nurodyta:

EUH401 – „Siekiant išvengti žmonių sveikatai ir aplinkai keliamos rizikos, būtina vykdyti naudojimo instrukcijos nurodymus.“

5. 5 DALIS: PAVOJINGŲ CHEMINIŲ MEDŽIAGŲ IR MIŠINIŲ SĄRAŠAS, KURIAM TAIKOMA 29 STRAIPSNIO 3 DALIS

— Paruoštas cemento mišinys ir nesukietėjęs betonas.

▼B

III PRIEDAS

PAVOJINGUMO FRAZIŲ SĄRAŠAS, PAPILDOMA INFORMACIJA APIE PAVOJŲ IR ŽENKLINIMO ETIKĖTĖSE PATEIKIAMA INFORMACIJA

1. **1 dalis: pavojingumo frazės**

▼M2

Pavojingumo frazės taikomos pagal I priedo 2, 3, 4 ir 5 dalis.

Pasirinkdami pavojingumo frazes pagal 21 ir 27 straipsnius tiekėjai gali naudoti šiame priede numatytas bendras pavojingumo frazes.

Vadovaujantis 27 straipsniu ženklinant pavojingumo frazėmis gali būti laikomasi tokių pirmenybės principų:

a) jei priskirta pavojingumo frazė H410: „Labai toksiška vandens organizmams, sukelia ilgalaikius pakitimus“, frazės H400: „Labai toksiška vandens organizmams“ galima neberašyti;

b) jei priskirta pavojingumo frazė H314: „Smarkiai nudegina odą ir pažeidžia akis“, frazės H318: „Smarkiai pažeidžia akis“ galima neberašyti.

Patekimo į organizmą arba poveikio būdams nurodyti galima naudoti 1.2 lentelėje pateiktas bendras pavojingumo frazes.

▼B

1.1 lentelė

Fizinį pavojų apibūdinančios pavojingumo frazės

H200 ►M2 —— ◄	Kalba	2.1 – Sprogiosios medžiagos, nestabilios sprogiosios medžiagos
	BG	Нестабилен експлозив.
	ES	Explosivo inestable.
	CS	Nestabilní výbušnina.
	DA	Ustabilt eksplosiv.
	DE	Instabil, explosiv.
	ET	Ebapüsiv lõhkeaine.
	EL	Ασταθή εκρηκτικά.
	EN	Unstable explosives.
	FR	Explosif instable.
	GA	Pléascáin éagobhsaí.
▼M4	HR	Nestabilni eksplozivi.
▼B	IT	Esplosivo instabile.
	LV	Nestabili sprādzienbīstami materiāli.
	LT	Nestabilios sprogios medžiagos.
	HU	Instabil robbanóanyagok.
	MT	Splussivi instabbli.
	NL	Instabiele ontplofbare stof.
	PL	Materiały wybuchowe niestabilne.
	PT	Explosivo instável.

▼B

H200 ►M2 —— ◄	Kalba	2.1 – Sprogiosios medžiagos, nestabilios sprogiosios medžiagos
	RO	Exploziv instabil.
	SK	Nestabilné výbušniny.
	SL	Nestabilni eksplozivi.
	FI	Epästabiili räjähde.
	SV	Instabilt explosivt.

▼M2 _____

▼B

H201	Kalba	2.1 – Sprogiosios medžiagos, 1.1 poklasis
	BG	Експлозив; опасност от масова експлозия.
	ES	Explosivo; peligro de explosión en masa.
	CS	Výbušnina; nebezpečí masivního výbuchu.
	DA	Eksplosiv, masseeksplosionsfare.
	DE	Explosiv, Gefahr der Massenexplosion.
	ET	Plahvatusohtlik; massiplahvatusoht.
	EL	Εκρηκτικό· κίνδυνος μαζικής έκρηξης.
	EN	Explosive; mass explosion hazard.
	FR	Explosif; danger d'explosion en masse.
	GA	Pléascach; guais mhórphléasctha.
▼M4	HR	Eksplozivno; opasnost od eksplozije ogromnih razmjera.
▼B	IT	Esplosivo; pericolo di esplosione di massa.
	LV	Sprādzienbīstams; masveida sprādzienbīstamība.
	LT	Sprogios medžiagos, kelia masinio sprogimo pavojų.
	HU	Robbanóanyag; teljes tömeg felrobbanásának veszélye.
	MT	Splussiv; periklu li jisplodu kollha f'daqqa.
	NL	Ontplofbare stof; gevaar voor massa-explosie.
	PL	Materiał wybuchowy; zagrożenie wybuchem masowym.
	PT	Explosivo; perigo de explosão em massa.
	RO	Exploziv; pericol de explozie în masă.
	SK	Výbušnina, nebezpečenstvo rozsiahleho výbuchu.
	SL	Eksplozivno; nevarnost eksplozije v masi.

▼B

H201	Kalba	2.1 – Sprogiosios medžiagos, 1.1 poklasis
	FI	Räjähde; massaräjähdysvaara.
	SV	Explosivt. Fara för massexplosion.

H202	Kalba	2.1 – Sprogiosios medžiagos, 1.2 poklasis
	BG	Експлозив; сериозна опасност от разпръскване.
	ES	Explosivo; grave peligro de proyección.
	CS	Výbušnina; vážné nebezpečí zasažení částicemi.
	DA	Eksplosiv, alvorlig fare for udslyngning af fragmenter.
	DE	Explosiv; große Gefahr durch Splitter, Spreng- und Wurfstücke.
	ET	Plahvatusohtlik; suur laialipaiskumisoht.
	EL	Εκρηκτικό· σοβαρός κίνδυνος εκτόξευσης.
	EN	Explosive, severe projection hazard.
	FR	Explosif; danger sérieux de projection.
	GA	Pléascach, guais throm teilgin.
▼M4	HR	Eksplozivno; velika opasnost od rasprskavanja.
▼B	IT	Esplosivo; grave pericolo di proiezione.
	LV	Sprādzienbīstams; augsta izmetes bīstamība.
	LT	Sprogios medžiagos, kelia didelį išsvaidymo pavojų.
	HU	Robbanóanyag; kivetés súlyos veszélye.
	MT	Splussiv, periklu serju ta' projezzjoni.
	NL	Ontplofbare stof, ernstig gevaar voor scherfwerking.
	PL	Materiał wybuchowy, poważne zagrożenie rozrzutem.
	PT	Explosivo, perigo grave de projecções.
	RO	Exploziv; pericol grav de proiectare.
	SK	Výbušnina, závažné nebezpečenstvo rozletenia úlomkov.
	SL	Eksplozivno, velika nevarnost za nastanek drobcev.
	FI	Räjähde; vakava sirpalevaara.
	SV	Explosivt. Allvarlig fara för splitter och kaststycken.

H203	Kalba	2.1 – Sprogiosios medžiagos, 1.3 poklasis
	BG	Експлозив; опасност от пожар, взрив или разпръскване.
	ES	Explosivo; peligro de incendio, de onda expansiva o de proyección.
	CS	Výbušnina; nebezpečí požáru, tlakové vlny nebo zasažení částicemi.

▼B

H203	Kalba	2.1 – Sprogiosios medžiagos, 1.3 poklasis
	DA	Eksplosiv, fare for brand, eksplosion eller udslyngning af fragmenter.
	DE	Explosiv; Gefahr durch Feuer, Luftdruck oder Splitter, Spreng- und Wurfstücke.
	ET	Plahvatusohtlik; süttimis-, plahvatus- või laialipaiskumisoht.
	EL	Εκρηκτικό· κίνδυνος πυρκαγιάς, ανατίναξης ή εκτόξευσης.
	EN	Explosive; fire, blast or projection hazard.
	FR	Explosif; danger d'incendie, d'effet de souffle ou de projection.
	GA	Pléascach; guais dóiteáin, phléasctha nó teilgin.
▼M4	HR	Eksplozivno; opasnost od vatre, udarnog vala ili rasprskavanja.
▼B	IT	Esplosivo; pericolo di incendio, di spostamento d'aria o di proiezione.
	LV	Sprādzienbīstams; uguns, triecienviļņa vai izmetes bīstamība.
	LT	Sprogios medžiagos, kelia gaisro, sprogimo arba išsvaidymo pavojų.
	HU	Robbanóanyag; tűz, robbanás vagy kivetés veszélye.
	MT	Splussiv; periklu ta' nar, blast jew projezzjoni.
	NL	Ontplofbare stof; gevaar voor brand, luchtdrukwerking of scherfwerking.
	PL	Materiał wybuchowy; zagrożenie pożarem, wybuchem lub rozrzutem.
	PT	Explosivo; perigo de incêndio, sopro ou projecções.
	RO	Exploziv; pericol de incendiu, detonare sau proiectare.
	SK	Výbušnina, nebezpečenstvo požiaru, výbuchu alebo rozletenia úlomkov.
	SL	Eksplozivno; nevarnost za nastanek požara, udarnega vala ali drobcev.
	FI	Räjähde; palo-, räjähdys- tai sirpalevaara.
	SV	Explosivt. Fara för brand, tryckvåg eller splitter och kaststycken.

H204	Kalba	2.1 – Sprogiosios medžiagos, 1.4 poklasis
	BG	Опасност от пожар или разпръскване.
	ES	Peligro de incendio o de proyección.
	CS	Nebezpečí požáru nebo zasažení částicemi.
	DA	Fare for brand eller udslyngning af fragmenter.
	DE	Gefahr durch Feuer oder Splitter, Spreng- und Wurfstücke.

▼B

H204	Kalba	2.1 – Sprogiosios medžiagos, 1.4 poklasis
	ET	Süttimis- või laialipaiskumisoht.
	EL	Κίνδυνος πυρκαγιάς ή εκτόξευσης.
	EN	Fire or projection hazard.
	FR	Danger d'incendie ou de projection.
	GA	Guais dóiteáin nó teilgin.
▼M4	HR	Opasnost od vatre ili rasprskavanja.
▼B	IT	Pericolo di incendio o di proiezione.
	LV	Uguns vai izmetes bīstamība.
	LT	Gaisro arba išsvaidymo pavojus.
	HU	Tűz vagy kivetés veszélye.
	MT	Periklu ta' nar jew ta' projezzjoni.
	NL	Gevaar voor brand of scherfwerking.
	PL	Zagrożenie pożarem lub rozrzutem.
	PT	Perigo de incêndio ou projecções.
	RO	Pericol de incendiu sau de proiectare.
	SK	Nebezpečenstvo požiaru alebo rozletenia úlomkov.
	SL	Nevarnost za nastanek požara ali drobcev.
	FI	Palo- tai sirpalevaara.
	SV	Fara för brand eller splitter och kaststycken.

H205	Kalba	2.1 – Sprogiosios medžiagos, 1.5 poklasis5
	BG	Може да предизвика масова експлозия при пожар.
	ES	Peligro de explosión en masa en caso de incendio.
	CS	Při požáru může způsobit masivní výbuch.
	DA	Fare for masseeksplosion ved brand.
	DE	Gefahr der Massenexplosion bei Feuer.
	ET	Süttimise korral massiplahvatusoht.
	EL	Κίνδυνος μαζικής έκρηξης σε περίπτωση πυρκαγιάς.
	EN	May mass explode in fire.
	FR	Danger d'explosion en masse en cas d'incendie.
	GA	D'fhéadfadh sé go mbeadh mórphléascadh i dtine.
▼M4	HR	U vatri može izazvati eksploziju ogromnih razmjera.
▼B	IT	Pericolo di esplosione di massa in caso d'incendio.

▼B

H205	Kalba	2.1 – Sprogiosios medžiagos, 1.5 poklasis5
	LV	Ugunī var masveidā eksplodēt.
	LT	Per gaisrą gali sukelti masinį sprogimą.
	HU	Tűz hatására a teljes tömeg felrobbanhat.
	MT	Jista' jisplodi f'daqqa fin-nar.
	NL	Gevaar voor massa-explosie bij brand.
	PL	Może wybuchać masowo w przypadku pożaru.
	PT	Perigo de explosão em massa em caso de incêndio.
	RO	Pericol de explozie în masă în caz de incendiu.
	SK	Nebezpečenstvo rozsiahleho výbuchu pri požiari.
	SL	Pri požaru lahko eksplodira v masi.
	FI	Koko massa voi räjähtää tulessa.
	SV	Fara för massexplosion vid brand.

H220	Kalba	2.2 – Degiosios dujos, 1 pavojaus kategorija
	BG	Изключително запалим газ.
	ES	Gas extremadamente inflamable.
	CS	Extrémně hořlavý plyn.
	DA	Yderst brandfarlig gas.
	DE	Extrem entzündbares Gas.
	ET	Eriti tuleohtlik gaas.
	EL	Εξαιρετικά εύφλεκτο αέριο.
	EN	Extremely flammable gas.
	FR	Gaz extrêmement inflammable.
	GA	Gás fíor-inadhainte.
▼M4	HR	Vrlo lako zapaljivi plin.
▼B	IT	Gas altamente infiammabile.
	LV	Īpaši viegli uzliesmojoša gāze.
	LT	Ypač degios dujos.
	HU	Rendkívül tűzveszélyes gáz.
	MT	Gass li jaqbad malajr ħafna.
	NL	Zeer licht ontvlambaar gas.
	PL	Skrajnie łatwopalny gaz.
	PT	Gás extremamente inflamável.
	RO	Gaz extrem de inflamabil.
	SK	Mimoriadne horľavý plyn.
	SL	Zelo lahko vnetljiv plin.

▼B

H220	Kalba	2.2 – Degiosios dujos, 1 pavojaus kategorija
	FI	Erittäin helposti syttyvä kaasu.
	SV	Extremt brandfarlig gas.

H221	Kalba	2.2 – Degiosios dujos, 2 pavojaus kategorija
	BG	Запалим газ.
	ES	Gas inflamable.
	CS	Hořlavý plyn.
	DA	Brandfarlig gas.
	DE	Entzündbares Gas.
	ET	Tuleohtlik gaas.
	EL	Εύφλεκτο αέριο.
	EN	Flammable gas.
	FR	Gaz inflammable.
	GA	Gás inadhainte.
▼M4	HR	Zapaljivi plin.
▼B	IT	Gas infiammabile.
	LV	Uzliesmojoša gāze.
	LT	Degios dujos.
	HU	Tűzveszélyes gáz.
	MT	Gass li jaqbad.
	NL	Ontvlambaar gas.
	PL	Gaz łatwopalny.
	PT	Gás inflamável.
	RO	Gaz inflamabil.
	SK	Horľavý plyn.
	SL	Vnetljiv plin.
	FI	Syttyvä kaasu.
	SV	Brandfarlig gas.

H222	Kalba	2.3 – Degieji aerozoliai, 1 pavojaus kategorija
	BG	Изключително запалим аерозол.
	ES	Aerosol extremadamente inflamable.
	CS	Extrémně hořlavý aerosol.
	DA	Yderst brandfarlig aerosol.
	DE	Extrem entzündbares Aerosol.
	ET	Eriti tuleohtlik aerosool.
	EL	Εξαιρετικά εύφλεκτο αερόλυμα.
	EN	Extremely flammable aerosol.

▼B

H222	Kalba	2.3 – Degieji aerozoliai, 1 pavojaus kategorija
	FR	Aérosol extrêmement inflammable.
	GA	Aerasól fíor-inadhainte.
▼M4	HR	Vrlo lako zapaljivi aerosol.
▼B	IT	Aerosol altamente infiammabile.
	LV	Īpaši viegli uzliesmojošs aerosols.
	LT	Ypač degus aerozolis.
	HU	Rendkívül tűzveszélyes aeroszol.
	MT	Aerosol li jaqbad malajr ħafna.
	NL	Zeer licht ontvlambare aerosol.
	PL	Skrajnie łatwopalny aerozol.
	PT	Aerossol extremamente inflamável.
	RO	Aerosol extrem de inflamabil.
	SK	Mimoriadne horľavý aerosól.
	SL	Zelo lahko vnetljiv aerosol.
	FI	Erittäin helposti syttyvä aerosoli.
	SV	Extremt brandfarlig aerosol.

H223	Kalba	2.3 – Degieji aerozoliai, 2 pavojaus kategorija
	BG	Запалим аерозол.
	ES	Aerosol inflamable.
	CS	Hořlavý aerosol.
	DA	Brandfarlig aerosol.
	DE	Entzündbares Aerosol.
	ET	Tuleohtlik aerosool.
	EL	Εύφλεκτο αερόλυμα.
	EN	Flammable aerosol.
	FR	Aérosol inflammable.
	GA	Aerasól inadhainte.
▼M4	HR	Zapaljivi aerosol.
▼B	IT	Aerosol infiammabile.
	LV	Uzliesmojošs aerosols.
	LT	Degus aerozolis.
	HU	Tűzveszélyes aeroszol.
	MT	Aerosol li jaqbad.
	NL	Ontvlambare aerosol.
	PL	Aerozol łatwopalny.

▼B

H223	Kalba	2.3 – Degieji aerozoliai, 2 pavojaus kategorija
	PT	Aerossol inflamável.
	RO	Aerosol inflamabil.
	SK	Horľavý aerosól.
	SL	Vnetljiv aerosol.
	FI	Syttyvä aerosoli.
	SV	Brandfarlig aerosol.

H224	Kalba	2.6 – Degieji skysčiai, 1 pavojaus kategorija
	BG	Изключително запалими течност и пари.
	ES	Líquido y vapores extremadamente inflamables.
	CS	Extrémně hořlavá kapalina a páry.
	DA	Yderst brandfarlig væske og damp.
	DE	Flüssigkeit und Dampf extrem entzündbar.
	ET	Eriti tuleohtlik vedelik ja aur.
	EL	Υγρό και ατμοί εξαιρετικά εύφλεκτα.
	EN	Extremely flammable liquid and vapour.
	FR	Liquide et vapeurs extrêmement inflammables.
	GA	Leacht fíor-inadhainte agus gal fhíor-inadhainte.
▼M4	HR	Vrlo lako zapaljiva tekućina i para.
▼B	IT	Liquido e vapori altamente infiammabili.
	LV	Īpaši viegli uzliesmojošs šķidrums un tvaiki.
	LT	Ypač degūs skystis ir garai.
	HU	Rendkívül tűzveszélyes folyadék és gőz.
	MT	Likwidu u fwar li jaqbdu malajr ħafna.
	NL	Zeer licht ontvlambare vloeistof en damp.
	PL	Skrajnie łatwopalna ciecz i pary.
	PT	Líquido e vapor extremamente inflamáveis.
	RO	Lichid şi vapori extrem de inflamabili.
	SK	Mimoriadne horľavá kvapalina a pary.
	SL	Zelo lahko vnetljiva tekočina in hlapi.
	FI	Erittäin helposti syttyvä neste ja höyry.
	SV	Extremt brandfarlig vätska och ånga.

H225	Kalba	2.6 – Degieji skysčiai, 2 pavojaus kategorija
	BG	Силно запалими течност и пари.
	ES	Líquido y vapores muy inflamables.
	CS	Vysoce hořlavá kapalina a páry.
	DA	Meget brandfarlig væske og damp.

▼B

H225	Kalba	2.6 – Degieji skysčiai, 2 pavojaus kategorija
	DE	Flüssigkeit und Dampf leicht entzündbar.
	ET	Väga tuleohtlik vedelik ja aur.
	EL	Υγρό και ατμοί πολύ εύφλεκτα.
	EN	Highly flammable liquid and vapour.
	FR	Liquide et vapeurs très inflammables.
	GA	Leacht an-inadhainte agus gal an-inadhainte.
▼M4	HR	Lako zapaljiva tekućina i para.
▼B	IT	Liquido e vapori facilmente infiammabili.
	LV	Viegli uzliesmojošs šķidrums un tvaiki.
	LT	Labai degūs skystis ir garai.
	HU	Fokozottan tűzveszélyes folyadék és gőz.
	MT	Likwidu u fwar li jaqbdu malajr ħafna.
	NL	Licht ontvlambare vloeistof en damp.
	PL	Wysoce łatwopalna ciecz i pary.
	PT	Líquido e vapor facilmente inflamáveis.
	RO	Lichid şi vapori foarte inflamabili.
	SK	Veľmi horľavá kvapalina a pary.
	SL	Lahko vnetljiva tekočina in hlapi.
	FI	Helposti syttyvä neste ja höyry.
	SV	Mycket brandfarlig vätska och ånga.

H226	Kalba	2.6 – Degieji skysčiai, 3 pavojaus kategorija
	BG	Запалими течност и пари.
	ES	Líquidos y vapores inflamables.
	CS	Hořlavá kapalina a páry.
	DA	Brandfarlig væske og damp.
	DE	Flüssigkeit und Dampf entzündbar.
	ET	Tuleohtlik vedelik ja aur.
	EL	Υγρό και ατμοί εύφλεκτα.
	EN	Flammable liquid and vapour.
	FR	Liquide et vapeurs inflammables.
	GA	Leacht inadhainte agus gal inadhainte.
▼M4	HR	Zapaljiva tekućina i para.
▼B	IT	Liquido e vapori infiammabili.
	LV	Uzliesmojošs šķidrums un tvaiki.
	LT	Degūs skystis ir garai.

▼B

H226	Kalba	2.6 – Degieji skysčiai, 3 pavojaus kategorija
	HU	Tűzveszélyes folyadék és gőz.
	MT	Likwidu u fwar li jaqbdu.
	NL	Ontvlambare vloeistof en damp.
	PL	Łatwopalna ciecz i pary.
	PT	Líquido e vapor inflamáveis.
	RO	Lichid și vapori inflamabili.
	SK	Horľavá kvapalina a pary.
	SL	Vnetljiva tekočina in hlapi.
	FI	Syttyvä neste ja höyry.
	SV	Brandfarlig vätska och ånga.

H228	Kalba	2.7 – Degiosios kietosios medžiagos, 1 ir 2 pavojaus kategorijos
	BG	Запалимо твърдо вещество.
	ES	Sólido inflamable.
	CS	Hořlavá tuhá látka.
	DA	Brandfarligt fast stof.
	DE	Entzündbarer Feststoff.
	ET	Tuleohtlik tahke aine.
	EL	Εύφλεκτο στερεό.
	EN	Flammable solid.
	FR	Matière solide inflammable.
	GA	Solad inadhainte.
▼M4	HR	Zapaljiva krutina.
▼B	IT	Solido infiammabile.
	LV	Uzliesmojoša cieta viela.
	LT	Degi kietoji medžiaga.
	HU	Tűzveszélyes szilárd anyag.
	MT	Solidu li jaqbad.
	NL	Ontvlambare vaste stof.
	PL	Substancja stała łatwopalna.
	PT	Sólido inflamável.
	RO	Solid inflamabil.
	SK	Horľavá tuhá látka.
	SL	Vnetljiva trdna snov.
	FI	Syttyvä kiinteä aine.
	SV	Brandfarligt fast ämne.

▼B

H240	Kalba	2.8 – Savaime reaguojančios medžiagos ir mišiniai, A tipas 2.1.5 – Organiniai peroksidai, A tipas
	BG	Може да предизвика експлозия при нагряване.
	ES	Peligro de explosión en caso de calentamiento.
	CS	Zahřívání může způsobit výbuch.
	DA	Eksplosionsfare ved opvarmning.
	DE	Erwärmung kann Explosion verursachen.
	ET	Kuumenemisel võib plahvatada.
	EL	Η θέρμανση μπορεί να προκαλέσει έκρηξη.
	EN	Heating may cause an explosion.
	FR	Peut exploser sous l'effet de la chaleur.
	GA	D'fhéadfadh téamh a bheith ina chúis le pléascadh.
▼M4	HR	Zagrijavanje može uzrokovati eksploziju.
▼B	IT	Rischio di esplosione per riscaldamento.
	LV	Sakaršana var izraisīt eksploziju.
	LT	Kaitinant gali sprogti.
	HU	Hő hatására robbanhat.
	MT	It-tiswin jista' jikkawża splużjoni.
	NL	Ontploffingsgevaar bij verwarming.
	PL	Ogrzanie grozi wybuchem.
	PT	Risco de explosão sob a acção do calor.
	RO	Pericol de explozie în caz de încălzire.
	SK	Zahrievanie môže spôsobiť výbuch.
	SL	Segrevanje lahko povzroči eksplozijo.
	FI	Räjähdysvaarallinen kuumennettaessa.
	SV	Explosivt vid uppvärmning.

H241	Kalba	2.8 – Savaime reaguojančios medžiagos ir mišiniai, B tipas 2.1.5 – Organiniai peroksidai, B tipas
	BG	Може да предизвика пожар или експлозия при нагряване.
	ES	Peligro de incendio o explosión en caso de calentamiento.
	CS	Zahřívání může způsobit požár nebo výbuch.
	DA	Brand- eller eksplosionsfare ved opvarmning.
	DE	Erwärmung kann Brand oder Explosion verursachen.
	ET	Kuumenemisel võib süttida või plahvatada.
	EL	Η θέρμανση μπορεί να προκαλέσει πυρκαγιά ή έκρηξη.

▼B

H241	Kalba	2.8 – Savaime reaguojančios medžiagos ir mišiniai, B tipas 2.1.5 – Organiniai peroksidai, B tipas
	EN	Heating may cause a fire or explosion.
	FR	Peut s'enflammer ou exploser sous l'effet de la chaleur.
	GA	D'fhéadfadh téamh a bheith ina chúis le dóiteán nó le pléascadh.
▼M4	HR	Zagrijavanje može uzrokovati požar ili eksploziju.
▼B	IT	Rischio d'incendio o di esplosione per riscaldamento.
	LV	Sakaršana var izraisīt degšanu vai eksploziju.
	LT	Kaitinant gali sukelti gaisrą arba sprogti.
	HU	Hő hatására meggyulladhat vagy robbanhat.
	MT	It-tisħin jista' jikkawża nar jew splużjoni.
	NL	Brand- of ontploffingsgevaar bij verwarming.
	PL	Ogrzanie może spowodować pożar lub wybuch.
	PT	Risco de explosão ou de incêndio sob a acção do calor.
	RO	Pericol de incendiu sau de explozie în caz de încălzire.
	SK	Zahrievanie môže spôsobiť požiar alebo výbuch.
	SL	Segrevanje lahko povzroči požar ali eksplozijo.
	FI	Räjähdys- tai palovaarallinen kuumennettaessa.
	SV	Brandfarligt eller explosivt vid uppvärmning.

H242	Kalba	2.8 – Savaime reaguojančios medžiagos ir mišiniai, C, D, E, F tipai 2.1.5 – Organiniai peroksidai, C, D, E ir F tipai
	BG	Може да предизвика пожар при нагряване.
	ES	Peligro de incendio en caso de calentamiento.
	CS	Zahřívání může způsobit požár.
	DA	Brandfare ved opvarmning.
	DE	Erwärmung kann Brand verursachen.
	ET	Kuumenemisel võib süttida.
	EL	Η θέρμανση μπορεί να προκαλέσει πυρκαγιά.
	EN	Heating may cause a fire.
	FR	Peut s'enflammer sous l'effet de la chaleur.
	GA	D'fhéadfadh téamh a bheith ina chúis le dóiteán.
▼M4	HR	Zagrijavanje može uzrokovati požar.
▼B	IT	Rischio d'incendio per riscaldamento.

▼B

H242	Kalba	2.8 – Savaime reaguojančios medžiagos ir mišiniai, C, D, E, F tipai 2.1.5 – Organiniai peroksidai, C, D, E ir F tipai
	LV	Sakaršana var izraisīt degšanu.
	LT	Kaitinant gali sukelti gaisrą.
	HU	Hő hatására meggyulladhat.
	MT	It-tiskin jista' jikkawża nar.
	NL	Brandgevaar bij verwarming.
	PL	Ogrzanie może spowodować pożar.
	PT	Risco de incêndio sob a acção do calor.
	RO	Pericol de incendiu în caz de încălzire.
	SK	Zahrievanie môže spôsobiť požiar.
	SL	Segrevanje lahko povzroči požar.
	FI	Palovaarallinen kuumennettaessa.
	SV	Brandfarligt vid uppvärmning.

H250	Kalba	2.9 – Piroforiniai skysčiai, 1 pavojaus kategorija 2.10 – Piroforinės kietosios medžiagos, 1 pavojaus kategorija
	BG	Самозапалва се при контакт с въздух.
	ES	Se inflama espontáneamente en contacto con el aire.
	CS	Při styku se vzduchem se samovolně vznítí.
	DA	Selvantænder ved kontakt med luft.
	DE	Entzündet sich in Berührung mit Luft von selbst.
	ET	Kokkupuutel õhuga süttib iseenesest.
	EL	Αυταναφλέγεται εάν εκτεθεί στον αέρα.
	EN	Catches fire spontaneously if exposed to air.
	FR	S'enflamme spontanément au contact de l'air.
	GA	Téann trí thine go spontáineach má nochtar don aer.
▼M4	HR	Samozapaljivo u dodiru sa zrakom.
▼B	IT	Spontaneamente infiammabile all'aria.
	LV	Spontāni aizdegas saskarē ar gaisu.
	LT	Veikiami oro savaime užsidega.
	HU	Levegővel érintkezve önmagától meggyullad.
	MT	Jieħu n-nar spontanjament jekk ikun espost għall-arja.
	NL	Vat spontaan vlam bij blootstelling aan lucht.
	PL	Zapala się samorzutnie w przypadku wystawienia na działanie powietrza.

▼B

H250	Kalba	2.9 – Piroforiniai skysčiai, 1 pavojaus kategorija 2.10 – Piroforinės kietosios medžiagos, 1 pavojaus kategorija
	PT	Risco de inflamação espontânea em contacto com o ar.
	RO	Se aprinde spontan, în contact cu aerul.
	SK	Pri kontakte so vzduchuom sa spontánne vznieti.
	SL	Samodejno se vžge na zraku.
	FI	Syttyy itsestään palamaan joutuessaan kosketuksiin ilman kanssa.
	SV	Spontanantänder vid kontakt med luft.

H251	Kalba	2.11 – Savaime kaistančios medžiagos ir mišiniai, 1 pavojaus kategorija
	BG	Самонагряващо се: може да се запали.
	ES	Se calienta espontáneamente; puede inflamarse.
	CS	Samovolně se zahřívá: může se vznítit.
	DA	Selvopvarmende, kan selvantænde.
	DE	Selbsterhitzungsfähig; kann in Brand geraten.
	ET	Isekuumenev, võib süttida.
	EL	Αυτοθερμαίνεται: μπορεί να αναφλεγεί.
	EN	Self-heating: may catch fire.
	FR	Matière auto-échauffante; peut s'enflammer.
	GA	Féintéamh: d'fhéadfadh sé dul trí thine.
▼M4	HR	Samozagrijavanje; može se zapaliti.
▼B	IT	Autoriscaldante; può infiammarsi.
	LV	Pašsasilstošs; var aizdegties.
	LT	Savaime kaistančios, gali užsidegti.
	HU	Önmelegedő: meggyulladhat.
	MT	Jisħon waħdu: jista' jieħu n-nar.
	NL	Vatbaar voor zelfverhitting: kan vlam vatten.
	PL	Substancja samonagrzewająca się: może się zapalić.
	PT	Susceptível de auto-aquecimento: risco de inflamação.
	RO	Se autoîncălzește, pericol de aprindere.
	SK	Samovoľne sa zahrieva; môže sa vznietiť.
	SL	Samosegrevanje: lahko povzroči požar.
	FI	Itsestään kuumeneva; voi syttyä palamaan.
	SV	Självupphettande. Kan börja brinna.

▼B

H252	Kalba	2.11 – Savaime kaistančios medžiagos ir mišiniai, 2 pavojaus kategorija
	BG	Самонагряващо се в големи количества; може да се запали.
	ES	Se calienta espontáneamente en grandes cantidades; puede inflamarse.
	CS	Ve velkém množství se samovolně zahřívá; může se vznítit.
	DA	Selvopvarmende i store mængder, kan selvantænde.
	DE	In großen Mengen selbsterhitzungsfähig; kann in Brand geraten.
	ET	Suurtes kogustes isekuumenev, võib süttida.
	EL	Σε μεγάλες ποσότητες αυτοθερμαίνεται: μπορεί να αναφλεγεί.
	EN	Self-heating in large quantities; may catch fire.
	FR	Matière auto-échauffante en grandes quantités; peut s'enflammer.
	GA	Féintéamh ina mhórchainníochtaí; d'fhéadfadh sé dul trí thine.
▼M4	HR	Samozagrijavanje u velikim količinama; može se zapaliti.
▼B	IT	Autoriscaldante in grandi quantità; può infiammarsi.
	LV	Lielos apjomos pašsasilstošs; var aizdegties.
	LT	Laikant dideliais kiekiais savaime kaista, gali užsidegti.
	HU	Nagy mennyiségben önmelegedő; meggyulladhat.
	MT	Jisħon waħdu f'kwantitajiet kbar; jista' jieħu n-nar.
	NL	In grote hoeveelheden vatbaar voor zelfverhitting; kan vlam vatten.
	PL	Substancja samonagrzewająca się w dużych ilościach; może się zapalić.
	PT	Susceptível de auto-aquecimento em grandes quantidades: risco de inflamação.
	RO	Se autoîncălzește, în cantități mari pericol de aprindere.
	SK	Vo veľkých množstvách sa samovoľne zahrieva; môže sa vznietiť.
	SL	Samosegrevanje v velikih količinah; lahko povzroči požar.
	FI	Suurina määrinä itsestään kuumeneva; voi syttyä palamaan.
	SV	Självupphettande i stora mängder. Kan börja brinna.

▼B

H260	Kalba	2.12 – Medžiagos ir mišiniai, kontaktuodami su vandeniu išskiriantys degiąsias dujas, 1 pavojaus kategorija
	BG	При контакт с вода отделя запалими газове, които могат да се самозапалят.
	ES	En contacto con el agua desprende gases inflamables que pueden inflamarse espontáneamente.
	CS	Při styku s vodou uvolňuje hořlavé plyny, které se mohou samovolně vznítit.
	DA	Ved kontakt med vand udvikles brandfarlige gasser, som kan selvantænde.
	DE	In Berührung mit Wasser entstehen entzündbare Gase, die sich spontan entzünden können.
	ET	Kokkupuutel veega eraldab tuleohtlikke gaase, mis võivad iseenesest süttida.
	EL	Σε επαφή με το νερό ελευθερώνει εύφλεκτα αέρια τα οποία μπορούν να αυτοαναφλεγούν.
	EN	In contact with water releases flammable gases which may ignite spontaneously.
	FR	Dégage au contact de l'eau des gaz inflammables qui peuvent s'enflammer spontanément.
	GA	I dteagmháil le huisce scaoiltear gáis inadhainte a d'fhéadfadh uathadhaint.
▼M4	HR	U dodiru s vodom oslobađa zapaljive plinove koji se mogu spontano zapaliti.
▼B	IT	A contatto con l'acqua libera gas infiammabili che possono infiammarsi spontaneamente.
	LV	Nonākot saskarē ar ūdeni, izdala uzliesmojošas gāzes, kas var spontāni aizdegties.
	LT	Kontaktuodami su vandeniu išskiria degias dujas, kurios gali savaime užsidegti.
	HU	Vízzel érintkezve öngyulladásra hajlamos tűzveszélyes gázokat bocsát ki.
	MT	Meta jmiss ma' l-ilma jerħi gassijiet li jaqbdu li jistgħu jieħdu n-nar spontanjament.
	NL	In contact met water komen ontvlambare gassen vrij die spontaan kunnen ontbranden.
	PL	W kontakcie z wodą uwalniają łatwopalne gazy, które mogą ulegać samozapaleniu.
	PT	Em contacto com a água liberta gases que se podem inflamar espontaneamente.
	RO	În contact cu apa degajă gaze inflamabile care se pot aprinde spontan.
	SK	Pri kontakte s vodou uvoľňuje horľavé plyny, ktoré sa môžu spontánne zapáliť.
	SL	V stiku z vodo se sproščajo vnetljivi plini, ki se lahko samodejno vžgejo.
	FI	Kehittää itsestään syttyviä kaasuja veden kanssa.
	SV	Vid kontakt med vatten utvecklas brandfarliga gaser som kan självantända.

▼B

H261	Kalba	2.12 – Medžiagos ir mišiniai, kontaktuodami su vandeniu išskiriantys degiąsias dujas, 2 ir 3 pavojaus kategorija
	BG	При контакт с вода отделя запалими газове.
	ES	En contacto con el agua desprende gases inflamables.
	CS	Při styku s vodou uvolňuje hořlavé plyny.
	DA	Ved kontakt med vand udvikles brandfarlige gasser.
	DE	In Berührung mit Wasser entstehen entzündbare Gase.
	ET	Kokkupuutel veega eraldab tuleohtlikke gaase.
	EL	Σε επαφή με το νερό ελευθερώνει εύφλεκτα αέρια.
	EN	In contact with water releases flammable gases.
	FR	Dégage au contact de l'eau des gaz inflammables.
	GA	I dteagmháil le huisce scaoiltear gáis inadhainte.
▼M4	HR	U dodiru s vodom oslobađa zapaljive plinove.
▼B	IT	A contatto con l'acqua libera gas infiammabili.
	LV	Nonākot saskarē ar ūdeni, izdala uzliesmojošu gāzi.
	LT	Kontaktuodami su vandeniu išskiria degias dujas
	HU	Vízzel érintkezve tűzveszélyes gázokat bocsát ki.
	MT	Meta jmiss ma' l-ilma jerħi gassijiet li jaqbdu.
	NL	In contact met water komen ontvlambare gassen vrij.
	PL	W kontakcie z wodą uwalnia łatwopalne gazy.
	PT	Em contacto com a água liberta gases inflamáveis.
	RO	În contact cu apa degajă gaze inflamabile.
	SK	Pri kontakte s vodou uvoľňuje horľavé plyny.
	SL	V stiku z vodo se sproščajo vnetljivi plini.
	FI	Kehittää syttyviä kaasuja veden kanssa.
	SV	Vid kontakt med vatten utvecklas brandfarliga gaser.

H270	Kalba	2.4 – Oksiduojančiosios dujos, 1 pavojaus kategorija
	BG	Може да предизвика или усили пожар; окислител.
	ES	Puede provocar o agravar un incendio; comburente.
	CS	Může způsobit nebo zesílit požár; oxidant.

▼B

H270	Kalba	2.4 – Oksiduojančiosios dujos, 1 pavojaus kategorija
	DA	Kan forårsage eller forstærke brand, brandnærende.
	DE	Kann Brand verursachen oder verstärken; Oxidationsmittel.
	ET	Võib põhjustada süttimise või soodustada põlemist; oksüdeerija.
	EL	Μπορεί να προκαλέσει ή να αναζωπυρώσει πυρκαγιά· οξειδωτικό.
	EN	May cause or intensify fire; oxidiser.
	FR	Peut provoquer ou aggraver un incendie; comburant.
	GA	D'fhéadfadh sé a bheith ina chúis le tine nó cur le tine; ocsaídeoir.
▼M4	HR	Može uzrokovati ili pojačati požar; oksidans.
▼B	IT	Può provocare o aggravare un incendio; comburente.
	LV	Var izraisīt vai pastiprināt degšanu, oksidētājs.
	LT	Gali sukelti arba padidinti gaisrą, oksidatorius.
	HU	Tüzet okozhat vagy fokozhatja a tűz intenzitását, oxidáló hatású.
	MT	Jista' jikkawża jew iżid in-nar; ossidant.
	NL	Kan brand veroorzaken of bevorderen; oxiderend.
	PL	Może spowodować lub intensyfikować pożar; utleniacz.
	PT	Pode provocar ou agravar incêndios; comburente.
	RO	Poate provoca sau agrava un incendiu; oxidant.
	SK	Môže spôsobiť alebo prispieť k rozvoju požiaru; oxidačné činidlo.
	SL	Lahko povzroči ali okrepi požar; oksidativna snov.
	FI	Aiheuttaa tulipalon vaaran tai edistää tulipaloa; hapettava.
	SV	Kan orsaka eller intensifiera brand. Oxiderande.

H271	Kalba	2.13 – Oksiduojantieji skysčiai, 1 pavojaus kategorija 2.14 – Oksiduojančiosios kietosios medžiagos, 1 pavojaus kategorija
	BG	Може да предизвика пожар или експлозия; силен окислител.
	ES	Puede provocar un incendio o una explosión; muy comburente.
	CS	Může způsobit požár nebo výbuch; silný oxidant.

▼B

H271	Kalba	2.13 – Oksiduojantieji skysčiai, 1 pavojaus kategorija 2.14 – Oksiduojančiosios kietosios medžiagos, 1 pavojaus kategorija
	DA	Kan forårsage brand eller eksplosion, stærkt brandnærende.
	DE	Kann Brand oder Explosion verursachen; starkes Oxidationsmittel.
	ET	Võib põhjustada süttimise või plahvatuse; tugev oksüdeerija.
	EL	Μπορεί να προκαλέσει πυρκαγιά ή έκρηξη· ισχυρό οξειδωτικό.
	EN	May cause fire or explosion; strong oxidiser.
	FR	Peut provoquer un incendie ou une explosion; comburant puissant.
	GA	D'fhéadfadh sé a bheith ina chúis le tine nó le pléascadh; an-ocsaídeoir.
▼M4	HR	Može uzrokovati požar ili eksploziju; jaki oksidans.
▼B	IT	Può provocare un incendio o un'esplosione; molto comburente.
	LV	Var izraisīt degšanu vai eksploziju, oksidētājs.
	LT	Gali sukelti gaisrą arba sprogimą, stiprus oksidatorius.
	HU	Tüzet vagy robbanást okozhat; erősen oxidáló hatású.
	MT	Jista' jikkawża nar jew splużjoni; ossidant qawwi.
	NL	Kan brand of ontploffingen veroorzaken; sterk oxiderend.
	PL	Może spowodować pożar lub wybuch; silny utleniacz.
	PT	Risco de incêndio ou de explosão; muito comburente.
	RO	Poate provoca un incendiu sau o explozie; oxidant puternic.
	SK	Môže spôsobiť požiar alebo výbuch; silné oxidačné činidlo.
	SL	Lahko povzroči požar ali eksplozijo; močna oksidativna snov.
	FI	Aiheuttaa tulipalo- tai räjähdysvaaran; voimakkaasti hapettava.
	SV	Kan orsaka brand eller explosion. Starkt oxiderande.

H272	Kalba	2.13 – Oksiduojantieji skysčiai, 2 ir 3 pavojaus kategorija 2.14 – Oksiduojančiosios kietosios medžiagos, 2 ir 3 pavojaus kategorija
	BG	Може да усили пожара; окислител.
	ES	Puede agravar un incendio; comburente.

▼B

H272	Kalba	2.13 – Oksiduojantieji skysčiai, 2 ir 3 pavojaus kategorija 2.14 – Oksiduojančiosios kietosios medžiagos, 2 ir 3 pavojaus kategorija
	CS	Může zesílit požár; oxidant.
	DA	Kan forstærke brand, brandnærende.
	DE	Kann Brand verstärken; Oxidationsmittel.
	ET	Võib soodustada põlemist; oksüdeerija.
	EL	Μπορεί να αναζωπυρώσει την πυρκαγιά· οξειδωτικό.
	EN	May intensify fire; oxidiser.
	FR	Peut aggraver un incendie; comburant.
	GA	D'fhéadfadh sé cur le tine; ocsaídeoir.
▼M4	HR	Može pojačati požar; oksidans.
▼B	IT	Può aggravare un incendio; comburente.
	LV	Var pastiprināt degšanu; oksidētājs.
	LT	Gali padidinti gaisrą, oksidatorius.
	HU	Fokozhatja a tűz intenzitását; oxidáló hatású.
	MT	Jista' jżid in-nar; ossidant.
	NL	Kan brand bevorderen; oxiderend.
	PL	Może intensyfikować pożar; utleniacz.
	PT	Pode agravar incêndios; comburente.
	RO	Poate agrava un incendiu; oxidant.
	SK	Môže prispieť k rozvoju požiaru; oxidačné činidlo.
	SL	Lahko okrepi požar; oksidativna snov.
	FI	Voi edistää tulipaloa; hapettava.
	SV	Kan intensifiera brand. Oxiderande.

H280	Kalba	2.5 – Slėgio veikiamos dujos: Suslėgtosios dujos Suskystintosios dujos Ištirpintosios dujos
	BG	Съдържа газ под налягане; може да експлодира при нагряване.
	ES	Contiene gas a presión; peligro de explosión en caso de calentamiento.
	CS	Obsahuje plyn pod tlakem; při zahřívání může vybuchnout.
	DA	Indeholder gas under tryk, kan eksplodere ved opvarmning.
	DE	Enthält Gas unter Druck; kann bei Erwärmung explodieren.
	ET	Sisaldab rõhu all olevat gaasi, kuumenemisel võib plahvatada.

▼B

H280	Kalba	2.5 – Slėgio veikiamos dujos: Suslėgtosios dujos Suskystintosios dujos Ištirpintosios dujos
	EL	Περιέχει αέριο υπό πίεση· εάν θερμανθεί, μπορεί να εκραγεί.
	EN	Contains gas under pressure; may explode if heated.
	FR	Contient un gaz sous pression; peut exploser sous l'effet de la chaleur.
	GA	Gás istigh ann, faoi bhrú; d'fhéadfadh sé pléascadh, má théitear.
▼M4	HR	Sadrži stlačeni plin; zagrijavanje može uzrokovati eksploziju.
▼B	IT	Contiene gas sotto pressione; può esplodere se riscaldato.
	LV	Satur gāzi zem spiediena; karstumā var eksplodēt.
	LT	Turi slėgio veikiamų dujų, kaitinant gali sprogti.
	HU	Nyomás alatt lévő gázt tartalmaz; hő hatására robbanhat.
	MT	Fih gass taħt pressjoni; jista' jisplodi jekk jissaħħan.
	NL	Bevat gas onder druk; kan ontploffen bij verwarming.
	PL	Zawiera gaz pod ciśnieniem; ogrzanie grozi wybuchem.
	PT	Contém gás sob pressão; risco de explosão sob a acção do calor.
	RO	Conține un gaz sub presiune; pericol de explozie în caz de încălzire.
	SK	Obsahuje plyn pod tlakom, pri zahriatí môže vybuchnúť.
	SL	Vsebuje plin pod tlakom; segrevanje lahko povzroči eksplozijo.
	FI	Sisältää paineen alaista kaasua; voi räjähtää kuumennettaessa.
	SV	Innehåller gas under tryck. Kan explodera vid uppvärmning.

H281	Kalba	2.5 – Slėgio veikiamos dujos: Atšaldytos suskystintosios dujos
	BG	Съдържа охладен газ; може да причини криогенни изгаряния или наранявания.
	ES	Contiene un gas refrigerado; puede provocar quemaduras o lesiones criogénicas.
	CS	Obsahuje zchlazený plyn; může způsobit omrzliny nebo poškození chladem.
	DA	Indeholder nedkølet gas, kan forårsage kuldeskader.

▼B

H281	Kalba	2.5 – Slėgio veikiamos dujos: Atšaldytos suskystintosios dujos
	DE	Enthält tiefkaltes Gas; kann Kälteverbrennungen oder -Verletzungen verursachen.
	ET	Sisaldab külmutatud gaasi; võib põhjustada külmapõletusi või -kahjustusi.
	EL	Περιέχει αέριο υπό ψύξη· μπορεί να προκαλέσει εγκαύματα ψύχους ή τραυματισμούς.
	EN	Contains refrigerated gas; may cause cryogenic burns or injury.
	FR	Contient un gaz réfrigéré; peut causer des brûlures ou blessures cryogéniques.
	GA	Gás cuisnithe istigh ann; d'fhéadfadh sé a bheith ina chúis le dónna crióigineacha nó le díobháil chrióigineach.
▼M4	HR	Sadrži pothlađeni, ukapljeni plin; može uzrokovati kriogene opekline ili ozljede.
▼B	IT	Contiene gas refrigerato; può provocare ustioni o lesioni criogeniche.
	LV	Satur atdzesētu gāzi; var radīt kriogēnus apdegumus vai ievainojumus.
	LT	Turi atšaldytų dujų, gali sukelti kriogeninius nušalimus arba pažeidimus.
	HU	Mélyhűtött gázt tartalmaz; fagymarást vagy sérülést okozhat.
	MT	Fih gass imkessaħ; jista' jikkawża ħruq jew dannu minn temperaturi baxxi.
	NL	Bevat sterk gekoeld gas; kan cryogene brandwonden of letsel veroorzaken.
	PL	Zawiera schłodzony gaz; może spowodować oparzenia kriogeniczne lub obrażenia.
	PT	Contém gás refrigerado; pode provocar queimaduras ou lesões criogénicas.
	RO	Conține un gaz răcit; poate cauza arsuri sau leziuni criogenice.
	SK	Obsahuje schladený plyn; môže spôsobiť kryogénne popáleniny alebo poranenia.
	SL	Vsebuje ohlajen utekočinjen plin; lahko povzroči ozebline ali poškodbe.
	FI	Sisältää jäähdytettyä kaasua; voi aiheuttaa jäätymisvamman.
	SV	Innehåller kyld gas. Kan orsaka svåra köldskador.

H290	Kalba	2.16 – Ėsdina metalą, 1 pavojaus kategorija
	BG	Може да бъде корозивно за металите.
	ES	Puede ser corrosivo para los metales.
	CS	Může být korozivní pro kovy.
	DA	Kan ætse metaller.
	DE	Kann gegenüber Metallen korrosiv sein.
	ET	Võib söövitada metalle.

▼B

H290	Kalba	2.16 – Ėsdina metalą, 1 pavojaus kategorija
	EL	Μπορεί να διαβρώσει μέταλλα.
	EN	May be corrosive to metals.
	FR	Peut être corrosif pour les métaux.
	GA	D'fhéadfadh sé a bheith creimneach do mhiotail.
▼M4	HR	Može nagrizati metale.
▼B	IT	Può essere corrosivo per i metalli.
	LV	Var kodīgi iedarboties uz metāliem.
	LT	Gali ėsdinti metalus.
	HU	Fémekre korrozív hatású lehet.
	MT	Jista' jkun korruživ għall-metalli.
	NL	Kan bijtend zijn voor metalen.
	PL	Może powodować korozję metali.
	PT	Pode ser corrosivo para os metais.
	RO	Poate fi corosiv pentru metale.
	SK	Môže byť korozívna pre kovy.
	SL	Lahko je jedko za kovine.
	FI	Voi syövyttää metalleja.
	SV	Kan vara korrosivt för metaller.

1.2 lentelė

Pavojų sveikatai apibūdinančios pavojingumo frazės

H300	Kalba	3.1 – Ūmus toksiškumas (prarijus), 1 ir 2 pavojaus kategorijos
	BG	Смъртоносен при поглъщане.
	ES	Mortal en caso de ingestión.
	CS	Při požití může způsobit smrt.
	DA	Livsfarlig ved indtagelse.
	DE	Lebensgefahr bei Verschlucken.
	ET	Allaneelamisel surmav.
	EL	Θανατηφόρο σε περίπτωση κατάποσης.
	EN	Fatal if swallowed.
	FR	Mortel en cas d'ingestion.
	GA	Marfach má shlogtar.
▼M4	HR	Smrtonosno ako se proguta.
▼B	IT	Letale se ingerito.
	LV	Norijot iestājas nāve.
	LT	Mirtina prarijus.

▼B

H300	Kalba	3.1 – Ūmus toksiškumas (prarijus), 1 ir 2 pavojaus kategorijos
	HU	Lenyelve halálos.
	MT	Fatali jekk jinbela'.
	NL	Dodelijk bij inslikken.
	PL	Połknięcie grozi śmiercią.
	PT	Mortal por ingestão.
	RO	Mortal în caz de înghițire.
	SK	Smrteľný po požití.
	SL	Smrtno pri zaužitju.
	FI	Tappavaa nieltynä.
	SV	Dödligt vid förtäring.

H301	Kalba	3.1 – Ūmus toksiškumas (prarijus), 3 pavojaus kategorija
	BG	Токсичен при поглъщане.
	ES	Tóxico en caso de ingestión.
	CS	Toxický při požití.
	DA	Giftig ved indtagelse.
	DE	Giftig bei Verschlucken.
	ET	Allaneelamisel mürgine.
	EL	Τοξικό σε περίπτωση κατάποσης.
	EN	Toxic if swallowed.
	FR	Toxique en cas d'ingestion.
	GA	Tocsaineach má shlogtar.
▼M4	HR	Otrovno ako se proguta.
▼B	IT	Tossico se ingerito.
	LV	Toksisks, ja norij.
	LT	Toksiška prarijus.
	HU	Lenyelve mérgező.
	MT	Tossiku jekk jinbela'.
	NL	Giftig bij inslikken.
	PL	Działa toksycznie po połknięciu.
	PT	Tóxico por ingestão.
	RO	Toxic în caz de înghițire.
	SK	Toxický po požití.
	SL	Strupeno pri zaužitju.
	FI	Myrkyllistä nieltynä.
	SV	Giftigt vid förtäring.

▼B

H302	Kalba	3.1 – Ūmus toksiškumas (prarijus), 4 pavojaus kategorija
	BG	Вреден при поглъщане.
	ES	Nocivo en caso de ingestión.
	CS	Zdraví škodlivý při požití.
	DA	Farlig ved indtagelse.
	DE	Gesundheitsschädlich bei Verschlucken.
	ET	Allaneelamisel kahjulik.
	EL	Επιβλαβές σε περίπτωση κατάποσης.
	EN	Harmful if swallowed.
	FR	Nocif en cas d'ingestion.
	GA	Díobhálach má shlogtar.
▼M4	HR	Štetno ako se proguta.
▼B	IT	Nocivo se ingerito.
	LV	Kaitīgs, ja norij.
	LT	Kenksminga prarijus.
	HU	Lenyelve ártalmas.
	MT	Jagħmel il-ħsara jekk jinbela'.
	NL	Schadelijk bij inslikken.
	PL	Działa szkodliwie po połknięciu.
	PT	Nocivo por ingestão.
	RO	Nociv în caz de înghițire.
	SK	Škodlivý po požití.
	SL	Zdravju škodljivo pri zaužitju.
	FI	Haitallista nieltynä.
	SV	Skadligt vid förtäring.

H304	Kalba	3.10 – Plaučių pakenkimo pavojus prarijus, 1 pavojaus kategorija
	BG	Може да бъде смъртоносен при поглъщане и навлизане в дихателните пътища.
	ES	Puede ser mortal en caso de ingestión y penetración en las vías respiratorias.
	CS	Při požití a vniknutí do dýchacích cest může způsobit smrt.
	DA	Kan være livsfarligt, hvis det indtages og kommer i luftvejene.
	DE	Kann bei Verschlucken und Eindringen in die Atemwege tödlich sein.
	ET	Allaneelamisel või hingamisteedesse sattumisel võib olla surmav.
	EL	Μπορεί να προκαλέσει θάνατο σε περίπτωση κατάποσης και διείσδυσης στις αναπνευστικές οδούς.
	EN	May be fatal if swallowed and enters airways.
	FR	Peut être mortel en cas d'ingestion et de pénétration dans les voies respiratoires.
	GA	D'fhéadfadh sé a bheith marfach má shlogtar é agus má théann sé isteach sna haerbhealaí.

▼B

H304	Kalba	3.10 – Plaučių pakenkimo pavojus prarijus, 1 pavojaus kategorija
▼M4	HR	Može biti smrtonosno ako se proguta i uđe u dišni sustav.
▼B	HU	Lenyelve és a légutakba kerülve halálos lehet.
	IT	Può essere letale in caso di ingestione e di penetrazione nelle vie respiratorie.
	LV	Var izraisīt nāvi, ja norij vai iekļūst elpceļos.
	LT	Prarijus ir patekus į kvėpavimo takus, gali sukelti mirtį.
	MT	Jista' jkun fatali jekk jinbela' u jidħol fil-pajpijiet tan-nifs.
	NL	Kan dodelijk zijn als de stof bij inslikken in de luchtwegen terechtkomt.
	PL	Połknięcie i dostanie się przez drogi oddechowe może grozić śmiercią.
	PT	Pode ser mortal por ingestão e penetração nas vias respiratórias.
	RO	Poate fi mortal în caz de înghiţire şi de pătrundere în căile respiratorii.
	SK	Môže byť smrteľný po požití a vniknutí do dýchacích ciest.
	SL	Pri zaužitju in vstopu v dihalne poti je lahko smrtno.
	FI	Voi olla tappavaa nieltynä ja joutuessaan hengitysteihin.
	SV	Kan vara dödligt vid förtäring om det kommer ner i luftvägarna.

H310	Kalba	3.1 – Ūmus toksiškumas (per odą), 1 ir 2 pavojaus kategorijos
	BG	Смъртоносен при контакт с кожата.
	ES	Mortal en contacto con la piel.
	CS	Při styku s kůží může způsobit smrt.
	DA	Livsfarlig ved hudkontakt.
	DE	Lebensgefahr bei Hautkontakt.
	ET	Nahale sattumisel surmav.
	EL	Θανατηφόρο σε επαφή με το δέρμα.
	EN	Fatal in contact with skin.
	FR	Mortel par contact cutané.
	GA	Marfach i dteagmháil leis an gcraiceann.
▼M4	HR	Smrtonosno u dodiru s kožom.
▼B	HU	Bőrrel érintkezve halálos.
	IT	Letale per contatto con la pelle.
	LV	Nonākot saskarē ar ādu, iestājas nāve.

▼B

H310	Kalba	3.1 – Ūmus toksiškumas (per odą), 1 ir 2 pavojaus kategorijos
	LT	Mirtina susilietus su oda.
	MT	Fatali jekk imiss mal-ġilda.
	NL	Dodelijk bij contact met de huid.
	PL	Grozi śmiercią w kontacie ze skórą.
	PT	Mortal em contacto com a pele.
	RO	Mortal în contact cu pielea.
	SK	Smrteľný pri kontakte s pokožkou.
	SL	Smrtno v stiku s kožo.
	FI	Tappavaa joutuessaan iholle.
	SV	Dödligt vid hudkontakt.

H311	Kalba	3.1 – Ūmus toksiškumas (per odą), 3 pavojaus kategorija
	BG	Токсичен при контакт с кожата.
	ES	Tóxico en contacto con la piel.
	CS	Toxický při styku s kůží.
	DA	Giftig ved hudkontakt.
	DE	Giftig bei Hautkontakt.
	ET	Nahale sattumisel mürgine.
	EL	Τοξικό σε επαφή με το δέρμα.
	EN	Toxic in contact with skin.
	FR	Toxique par contact cutané.
	GA	Tocsaineach i dteagmháil leis an gcraiceann.
▼M4	HR	Otrovno u dodiru s kožom.
▼B	IT	Tossico per contatto con la pelle.
	LV	Toksisks, ja nonāk saskarē ar ādu.
	LT	Toksiška susilietus su oda.
	HU	Bőrrel érintkezve mérgező.
	MT	Tossiku meta jmiss mal-ġilda.
	NL	Giftig bij contact met de huid.
	PL	Działa toksycznie w kontakcie ze skórą.
	PT	Tóxico em contacto com a pele.
	RO	Toxic în contact cu pielea.
	SK	Toxický pri kontakte s pokožkou.
	SL	Strupeno v stiku s kožo.
	FI	Myrkyllistä joutuessaan iholle.
	SV	Giftigt vid hudkontakt.

▼B

H312	Kalba	3.1 – Ūmus toksiškumas (per odą), 4 pavojaus kategorija
	BG	Вреден при контакт с кожата.
	ES	Nocivo en contacto con la piel.
	CS	Zdraví škodlivý při styku s kůží.
	DA	Farlig ved hudkontakt.
	DE	Gesundheitsschädlich bei Hautkontakt.
	ET	Nahale sattumisel kahjulik.
	EL	Επιβλαβές σε επαφή με το δέρμα.
	EN	Harmful in contact with skin.
	FR	Nocif par contact cutané.
	GA	Díobhálach i dteagmháil leis an gcraiceann.
▼M4	HR	Štetno u dodiru s kožom.
▼B	IT	Nocivo per contatto con la pelle.
	LV	Kaitīgs, ja nonāk saskarē ar ādu.
	LT	Kenksminga susilietus su oda.
	HU	Bőrrel érintkezve ártalmas.
	MT	Jagħmel il-ħsara meta jmiss mal-ġilda.
	NL	Schadelijk bij contact met de huid.
	PL	Działa szkodliwie w kontakcie ze skórą.
	PT	Nocivo em contacto com a pele.
	RO	Nociv în contact cu pielea.
	SK	Škodlivý pri kontakte s pokožkou.
	SL	Zdravju škodljivo v stiku s kožo.
	FI	Haitallista joutuessaan iholle.
	SV	Skadligt vid hudkontakt.

H314	Kalba	3.2 – Odos ėsdinimas/dirginimas, 1A, 1B ir 1C pavojaus kategorijos
	BG	Причинява тежки изгаряния на кожата и сериозно увреждане на очите.
	ES	Provoca quemaduras graves en la piel y lesiones oculares graves.
	CS	Způsobuje těžké poleptání kůže a poškození očí.
	DA	Forårsager svære forbrændinger af huden og øjenskader.
	DE	Verursacht schwere Verätzungen der Haut und schwere Augenschäden.
	ET	Põhjustab rasket nahasöövitust ja silmakahjustusi.
	EL	Προκαλεί σοβαρά δερματικά εγκαύματα και οφθαλμικές βλάβες.

▼B

H314	Kalba	3.2 – Odos ėsdinimas/dirginimas, 1A, 1B ir 1C pavojaus kategorijos
	EN	Causes severe skin burns and eye damage.
	FR	Provoque des brûlures de la peau et des lésions oculaires graves.
	GA	Ina chúis le dónna tromchúiseacha craicinn agus le damáiste don tsúil.
▼M4	HR	Uzrokuje teške opekline kože i ozljede oka.
▼B	IT	Provoca gravi ustioni cutanee e gravi lesioni oculari.
	LV	Izraisa smagus ādas apdegumus un acu bojājumus.
	LT	Smarkiai nudegina odą ir pažeidžia akis.
	HU	Súlyos égési sérülést és szemkárosodást okoz.
	MT	Jagħmel ħruq serju lill-ġilda u ħsara lill-għajnejn.
	NL	Veroorzaakt ernstige brandwonden en oogletsel.
	PL	Powoduje poważne oparzenia skóry oraz uszkodzenia oczu .
	PT	Provoca queimaduras na pele e lesões oculares graves.
	RO	Provoacă arsuri grave ale pielii şi lezarea ochilor.
	SK	Spôsobuje vážne poleptanie kože a poškodenie očí.
	SL	Povzroča hude opekline kože in poškodbe oči.
	FI	Voimakkaasti ihoa syövyttävää ja silmiä vaurioittavaa.
	SV	Orsakar allvarliga frätskador på hud och ögon.

H315	Kalba	3.2 – Odos ėsdinimas/dirginimas, 2 pavojaus kategorija
	BG	Предизвиква дразнене на кожата.
	ES	Provoca irritación cutánea.
	CS	Dráždí kůži.
	DA	Forårsager hudirritation.
	DE	Verursacht Hautreizungen.
	ET	Põhjustab nahaärritust.
	EL	Προκαλεί ερεθισμό του δέρματος.
	EN	Causes skin irritation.
	FR	Provoque une irritation cutanée.
	GA	Ina chúis le greannú craicinn.
▼M4	HR	Nadražuje kožu.
▼B	IT	Provoca irritazione cutanea.

▼B

H315	Kalba	3.2 – Odos ėsdinimas/dirginimas, 2 pavojaus kategorija
	LV	Kairina ādu.
	LT	Dirgina odą.
	HU	Bőrirritáló hatású.
	MT	Jagħmel irritazzjoni tal-ġilda.
	NL	Veroorzaakt huidirritatie.
	PL	Działa drażniąco na skórę.
	PT	Provoca irritação cutânea.
	RO	Provoacă iritarea pielii.
	SK	Dráždi kožu.
	SL	Povzroča draženje kože.
	FI	Ärsyttää ihoa.
	SV	Irriterar huden.

H317	Kalba	►M2 3.4 – Jautrinimas. Oda, 1, 1A, 1B pavojingumo kategorija ◄
	BG	Може да причини алергична кожна реакция.
	ES	Puede provocar una reacción alérgica en la piel.
	CS	Může vyvolat alergickou kožní reakci.
	DA	Kan forårsage allergisk hudreaktion.
	DE	Kann allergische Hautreaktionen verursachen.
	ET	Võib põhjustada allergilist nahareaktsiooni.
	EL	Μπορεί να προκαλέσει αλλεργική δερματική αντίδραση.
	EN	May cause an allergic skin reaction.
	FR	Peut provoquer une allergie cutanée.
	GA	D'fhéadfadh sé a bheith ina chúis le frithghníomh ailléirgeach craicinn.
▼M4	HR	Može izazvati alergijsku reakciju na koži.
▼B	IT	Può provocare una reazione allergica cutanea.
	LV	Var izraisīt alerģisku ādas reakciju.
	LT	Gali sukelti alerginę odos reakciją.
	HU	Allergiás bőrreakciót válthat ki.
	MT	Jista' jikkawża reazzjoni allerġika tal-ġilda.
	NL	Kan een allergische huidreactie veroorzaken.
	PL	Może powodować reakcję alergiczną skóry.
	PT	Pode provocar uma reacção alérgica cutânea.
	RO	Poate provoca o reacţie alergică a pielii.
	SK	Môže vyvolať alergickú kožnú reakciu.

▼B

H317	Kalba	►M2 3.4 – Jautrinimas. Oda, 1, 1A, 1B pavojingumo kategorija ◄
	SL	Lahko povzroči alergijski odziv kože.
	FI	Voi aiheuttaa allergisen ihoreaktion.
	SV	Kan orsaka allergisk hudreaktion.

H318	Kalba	3.3 – Smarkus akių pažeidimas/dirginimas, 1 pavojaus kategorija
	BG	Предизвиква сериозно увреждане на очите.
	ES	Provoca lesiones oculares graves.
	CS	Způsobuje vážné poškození očí.
	DA	Forårsager alvorlig øjenskade.
	DE	Verursacht schwere Augenschäden.
	ET	Põhjustab raskeid silmakahjustusi.
	EL	Προκαλεί σοβαρή οφθαλμική βλάβη.
	EN	Causes serious eye damage.
	FR	Provoque des lésions oculaires graves.
	GA	Ina chúis le damáiste tromchúiseach don tsúil.
▼M4	HR	Uzrokuje teške ozljede oka.
▼B	IT	Provoca gravi lesioni oculari.
	LV	Izraisa nopietnus acu bojājumus.
	LT	Smarkiai pažeidžia akis.
	HU	Súlyos szemkárosodást okoz.
	MT	Jagħmel ħsara serja lill-għajnejn.
	NL	Veroorzaakt ernstig oogletsel.
	PL	Powoduje poważne uszkodzenie oczu.
	PT	Provoca lesões oculares graves.
	RO	Provoacă leziuni oculare grave.
	SK	Spôsobuje vážne poškodenie očí.
	SL	Povzroča hude poškodbe oči.
	FI	Vaurioittaa vakavasti silmiä.
	SV	Orsakar allvarliga ögonskador.

H319	Kalba	3.3 – Smarkus akių pažeidimas, dirginimas, Hazard Category 2
	BG	Предизвиква сериозно дразнене на очите.
	ES	Provoca irritación ocular grave.
	CS	Způsobuje vážné podráždění očí.
	DA	Forårsager alvorlig øjenirritation.
	DE	Verursacht schwere Augenreizung.
	ET	Põhjustab tugevat silmade ärritust.
	EL	Προκαλεί σοβαρό οφθαλμικό ερεθισμό.
	EN	Causes serious eye irritation.
	FR	Provoque une sévère irritation des yeux.
	GA	Ina chúis le greannú tromchúiseach don tsúil.

▼B

H319	Kalba	3.3 – Smarkus akių pažeidimas, dirginimas, Hazard Category 2
▼M4	HR	Uzrokuje jako nadraživanje oka.
▼B	IT	Provoca grave irritazione oculare.
	LV	Izraisa nopietnu acu kairinājumu.
	LT	Sukelia smarkų akių dirginimą.
	HU	Súlyos szemirritációt okoz.
	MT	Jagħmel irritazzjoni serja lill-għajnejn.
	NL	Veroorzaakt ernstige oogirritatie.
	PL	Działa drażniąco na oczy.
	PT	Provoca irritação ocular grave.
	RO	Provoacă o iritare gravă a ochilor.
	SK	Spôsobuje vážne podráždenie očí.
	SL	Povzroča hudo draženje oči.
	FI	Ärsyttää voimakkaasti silmiä.
	SV	Orsakar allvarlig ögonirritation.

H330	Kalba	3.1 – Ūmus toksiškumas (įkvėpus), 1 ir 2 pavojaus kategorijos
	BG	Смъртоносен при вдишване.
	ES	Mortal en caso de inhalación.
	CS	Při vdechování může způsobit smrt.
	DA	Livsfarlig ved indånding.
	DE	Lebensgefahr bei Einatmen.
	ET	Sissehingamisel surmav.
	EL	Θανατηφόρο σε περίπτωση εισπνοής.
	EN	Fatal if inhaled.
	FR	Mortel par inhalation.
	GA	Marfach má ionanálaítear.
▼M4	HR	Smrtonosno ako se udiše.
▼B	IT	Letale se inalato.
	LV	Ieelpojot, iestājas nāve.
	LT	Mirtina įkvėpus.
	HU	Belélegezve halálos.
	MT	Fatali jekk jinxtamm.
	NL	Dodelijk bij inademing.
	PL	Wdychanie grozi śmiercią.
	PT	Mortal por inalação.
	RO	Mortal în caz de inhalare.
	SK	Smrteľný pri vdýchnutí.

▼B

H330	Kalba	3.1 – Ūmus toksiškumas (įkvėpus), 1 ir 2 pavojaus kategorijos
	SL	Smrtno pri vdihavanju.
	FI	Tappavaa hengitettynä.
	SV	Dödligt vid inandning.

H331	Kalba	3.1 – Ūmus toksiškumas (įkvėpus), 3 pavojaus kategorija
	BG	Токсичен при вдишване.
	ES	Tóxico en caso de inhalación.
	CS	Toxický při vdechování.
	DA	Giftig ved indånding.
	DE	Giftig bei Einatmen.
	ET	Sissehingamisel mürgine.
	EL	Τοξικό σε περίπτωση εισπνοής.
	EN	Toxic if inhaled.
	FR	Toxique par inhalation.
	GA	Tocsaineach má ionanálaítear.
▼M4	HR	Otrovno ako se udiše.
▼B	IT	Tossico se inalato.
	LV	Toksisks ieelpojot.
	LT	Toksiška įkvėpus.
	HU	Belélegezve mérgező.
	MT	Tossiku jekk jinxtamm.
	NL	Giftig bij inademing.
	PL	Działa toksycznie w następstwie wdychania.
	PT	Tóxico por inalação.
	RO	Toxic în caz de inhalare.
	SK	Toxický pri vdýchnutí.
	SL	Strupeno pri vdihavanju.
	FI	Myrkyllistä hengitettynä.
	SV	Giftigt vid inandning.

H332	Kalba	3.1 – Ūmus toksiškumas (įkvėpus), 4 pavojaus kategorija
	BG	Вреден при вдишване.
	ES	Nocivo en caso de inhalación.
	CS	Zdraví škodlivý při vdechování.
	DA	Farlig ved indånding.

▼B

H332	Kalba	3.1 – Ūmus toksiškumas (įkvėpus), 4 pavojaus kategorija
	DE	Gesundheitsschädlich bei Einatmen.
	ET	Sissehingamisel kahjulik.
	EL	Επιβλαβές σε περίπτωση εισπνοής.
	EN	Harmful if inhaled.
	FR	Nocif par inhalation.
	GA	Díobhálach má ionanálaítear.
▼M4	HR	Štetno ako se udiše.
▼B	IT	Nocivo se inalato.
	LV	Kaitīgs ieelpojot.
	LT	Kenksminga įkvėpus.
	HU	Belélegezve ártalmas.
	MT	Jagħmel il-ħsara jekk jinxtamm.
	NL	Schadelijk bij inademing.
	PL	Działa szkodliwie w następstwie wdychania.
	PT	Nocivo por inalação.
	RO	Nociv în caz de inhalare.
	SK	Škodlivý pri vdýchnutí.
	SL	Zdravju škodljivo pri vdihavanju.
	FI	Haitallista hengitettynä.
	SV	Skadligt vid inandning.

H334	Kalba	►M2 3.4 — Jautrinimas. Kvėpavimo takai, 1, 1A, 1B pavojingumo kategorija ◄
	BG	Може да причини алергични или астматични симптоми или затруднения в дишането при вдишване.
	ES	Puede provocar síntomas de alergia o asma o dificultades respiratorias en caso de inhalación.
	CS	Při vdechování může vyvolat příznaky alergie nebo astmatu nebo dýchací potíže.
	DA	Kan forårsage allergi- eller astmasymptomer eller åndedrætsbesvær ved indånding.
	DE	Kann bei Einatmen Allergie, asthmaartige Symptome oder Atembeschwerden verursachen.
	ET	Sissehingamisel võib põhjustada allergia- või astma sümptomeid või hingamisraskusi.
	EL	Μπορεί να προκαλέσει αλλεργία ή συμπτώματα άσθματος ή δύσπνοια σε περίπτωση εισπνοής.
	EN	May cause allergy or asthma symptoms or breathing difficulties if inhaled.
	FR	Peut provoquer des symptômes allergiques ou d'asthme ou des difficultés respiratoires par inhalation.

▼B

H334	Kalba	►M2 3.4 — Jautrinimas. Kvėpavimo takai, 1, 1A, 1B pavojingumo kategorija ◄
	GA	D'fhéadfadh sé a bheith ina chúis le siomptóim ailléirge nó asma nó le deacrachtaí análaithe má ionanálaítear é.
▼M4	HR	Ako se udiše može izazvati simptome alergije ili astme ili poteškoće s disanjem.
▼B	IT	Può provocare sintomi allergici o asmatici o difficoltà respiratorie se inalato.
	LV	Ja ieelpo, var izraisīt alerģiju vai astmas simptomus, vai apgrūtināt elpošanu.
	LT	Įkvėpus gali sukelti alerginę reakciją, astmos simptomus arba apsunkinti kvėpavimą.
	HU	Belélegezve allergiás és asztmás tüneteket, és nehéz légzést okozhat.
	MT	Jista' jikkawża sintomi ta' allerġija jew ta' ażma jew diffikultajiet biex jittieħed in-nifs jekk jinxtamm.
	NL	Kan bij inademing allergie- of astmasymptomen of ademhalingsmoeilijkheden veroorzaken.
	PL	Może powodować objawy alergii lub astmy lub trudności w oddychaniu w następstwie wdychania.
	PT	Quando inalado, pode provocar sintomas de alergia ou de asma ou dificuldades respiratórias.
	RO	Poate provoca simptome de alergie sau astm sau dificultăți de respirație în caz de inhalare.
	SK	Pri vdýchnutí môže vyvolať alergiu alebo príznaky astmy, alebo dýchacie ťažkosti.
	SL	Lahko povzroči simptome alergije ali astme ali težave z dihanjem pri vdihavanju.
	FI	Voi aiheuttaa hengitettynä allergia- tai astmaoireita tai hengitysvaikeuksia.
	SV	Kan orsaka allergi- eller astmasymtom eller andningssvårigheter vid inandning.

H335	Kalba	3.8 – Specifinis toksiškumas konkrečiam organui – vienkartinis poveikis, 3 pavojaus kategorija, kvėpavimo takų dirginimas
	BG	Може да предизвика дразнене на дихателните пътища.
	ES	Puede irritar las vías respiratorias.
	CS	Může způsobit podráždění dýchacích cest.
	DA	Kan forårsage irritation af luftvejene.
	DE	Kann die Atemwege reizen.
	ET	Võib põhjustada hingamisteede ärritust.
	EL	Μπορεί να προκαλέσει ερεθισμό της αναπνευστικής οδού.
	EN	May cause respiratory irritation.
	FR	Peut irriter les voies respiratoires.

▼B

H335	Kalba	3.8 – Specifinis toksiškumas konkrečiam organui – vienkartinis poveikis, 3 pavojaus kategorija, kvėpavimo takų dirginimas
	GA	D'fhéadfadh sé a bheith ina chúis le greannú riospráide.
▼M4	HR	Može nadražiti dišni sustav.
▼B	IT	Può irritare le vie respiratorie.
	LV	Var izraisīt elpceļu kairinājumu.
	LT	Gali dirginti kvėpavimo takus.
	HU	Légúti irritációt okozhat.
	MT	Jista' jikkawża irritazzjoni respiratorja.
	NL	Kan irritatie van de luchtwegen veroorzaken.
	PL	Może powodować podrażnienie dróg oddechowych.
	PT	Pode provocar irritação das vias respiratórias.
	RO	Poate provoca iritarea căilor respiratorii.
	SK	Môže spôsobiť podráždenie dýchacích ciest.
	SL	Lahko povzroči draženje dihalnih poti.
	FI	Saattaa aiheuttaa hengitysteiden ärsytystä.
	SV	Kan orsaka irritation i luftvägarna.

H336	Kalba	3.8 – Specifinis toksiškumas konkrečiam organui – vienkartinis poveikis, 3 pavojaus kategorija, narkozė
	BG	Може да предизвика сънливост или световъртеж.
	ES	Puede provocar somnolencia o vértigo.
	CS	Může způsobit ospalost nebo závratě.
	DA	Kan forårsage sløvhed eller svimmelhed.
	DE	Kann Schläfrigkeit und Benommenheit verursachen.
	ET	Võib põhjustada unisust või peapööritust.
	EL	Μπορεί να προκαλέσει υπνηλία ή ζάλη.
	EN	May cause drowsiness or dizziness.
	FR	Peut provoquer somnolence ou vertiges.
	GA	D'fhéadfadh sé a bheith ina chúis le codlatacht nó le meadhrán.
▼M4	HR	Može izazvati pospanost ili vrtoglavicu.
▼B	IT	Può provocare sonnolenza o vertigini.
	LV	Var izraisīt miegainību vai reiboņus.
	LT	Gali sukelti mieguistumą arba galvos svaigimą.
	HU	Álmosságot vagy szédülést okozhat.

▼B

H336	Kalba	3.8 – Specifinis toksiškumas konkrečiam organui – vienkartinis poveikis, 3 pavojaus kategorija, narkozė
	MT	Jista' jikkawża ħedla jew sturdament.
	NL	Kan slaperigheid of duizeligheid veroorzaken.
	PL	Może wywoływać uczucie senności lub zawroty głowy.
	PT	Pode provocar sonolência ou vertigens.
	RO	Poate provoca somnolență sau amețeală.
	SK	Môže spôsobiť ospalosť alebo závraty.
	SL	Lahko povzroči zaspanost ali omotico.
	FI	Saattaa aiheuttaa uneliaisuutta ja huimausta.
	SV	Kan göra att man blir dåsig eller omtöcknad.

H340	Kalba	3.5 – Mutageninis poveikis lytinėms ląstelėms, 1A ir 1B kategorijos
	BG	Може да причини генетични дефекти < *да се посочи пътят на експозицията, ако е доказано убедително, че няма друг път на експозиция, който води до същата опасност* >.
	ES	Puede provocar defectos genéticos <*Indíquese la vía de exposición si se ha demostrado concluyentemente que el peligro no se produce por ninguna otra vía* >.
	CS	Může vyvolat genetické poškození <*uveďte cestu expozice, je-li přesvědčivě prokázáno, že ostatní cesty expozice nejsou nebezpečné*>.
	DA	Kan forårsage genetiske defekter <*angiv eksponeringsvej, hvis det er endeligt påvist, at faren ikke kan frembringes ad nogen anden eksponeringsvej*>.
	DE	Kann genetische Defekte verursachen <*Expositionsweg angeben, sofern schlüssig belegt ist, dass diese Gefahr bei keinem anderen Expositionsweg besteht*>.
	ET	Võib põhjustada geneetilisi defekte <*märkida kokkupuuteviis, kui on veenvalt tõestatud, et muud kokkupuuteviisid ei ole ohtlikud*>.
	EL	Μπορεί να προκαλέσει γενετικά ελαττώματα < *αναφέρεται η οδός έκθεσης αν έχει αποδειχθεί αδιαμφισβήτητα ότι δεν υπάρχει κίνδυνος από τις άλλες οδούς έκθεσης* >.
	EN	May cause genetic defects <*state route of exposure if it is conclusively proven that no other routes of exposure cause the hazard*>.
	FR	Peut induire des anomalies génétiques <*indiquer la voie d'exposition s'il est formellement prouvé qu'aucune autre voie d'exposition ne conduit au même danger*>.
	GA	D'fhéadfadh sé a bheith ina chúis le héalanga géiniteacha <*tabhair an bealach nochta má tá sé cruthaithe go cinntitheach nach bealach nochta ar bith eile is cúis leis an nguais*>.

▼B

H340	Kalba	3.5 – Mutageninis poveikis lytinėms ląstelėms, 1A ir 1B kategorijos
▼M4	HR	Može izazvati genetska oštećenja <*navesti način izloženosti ako je nedvojbeno dokazano da niti jedan drugi način izloženosti ne uzrokuje takvu opasnost*>.
▼B	IT	Può provocare alterazioni genetiche <*indicare la via di esposizione se è accertato che nessun'altra via di esposizione comporta il medesimo pericolo*>.
	LV	Var izraisīt ģenētiskus bojājumus <*norādīt iedarbības ceļu, ja ir nepārprotami pierādīts, ka citi iedarbības ceļi nerada bīstamību*>.
	LT	Gali sukelti genetinius defektus <*nurodyti veikimo būdą, jeigu įtikinamai nustatyta, kad kiti veikimo būdai nepavojingi*>.
	HU	Genetikai károsodást okozhat < *meg kell adni az expozíciós útvonalat, ha meggyőzően bizonyított, hogy más expozíciós útvonal nem okozza a veszélyt* >.
	MT	Jista' jikkawża difetti ġenetiċi <semmi l-mod ta' espożizzjoni jekk ikun pruvat b'mod konklużiv li l-ebda mod ta' espożizzjoni ieħor ma jikkawża l-periklu>.
	NL	Kan genetische schade veroorzaken <*blootstellingsroute vermelden indien afdoende bewezen is dat het gevaar bij andere blootstellingsroutes niet aanwezig is*>.
	PL	Może powodować wady genetyczne <*podać drogę narażenia, jeżeli definitywnie udowodniono, że inna droga narażenia nie powoduje zagrożenia*>.
	PT	Pode provocar anomalias genéticas <*indicar a via de exposição se existirem provas concludentes de que o perigo não decorre de nenhuma outra via de exposição*>.
	RO	Poate provoca anomalii genetice <*indicați calea de expunere, dacă există probe concludente că nicio altă cale de expunere nu provoacă acest pericol*>.
	SK	Môže spôsobovať genetické poškodenie <*uveďte spôsob expozície, ak sa presvedčivo preukáže, že iné spôsoby expozície nevyvolávajú nebezpečenstvo*>.
	SL	Lahko povzroči genetske okvare <*navesti način izpostavljenosti, če je prepričljivo dokazano, da noben drug način izpostavljenosti ne povzroča takšne nevarnosti*>.
	FI	Saattaa aiheuttaa perimävaurioita <*mainitaan altistumisreitti, jos on kiistatta osoitettu, että vaara ei voi aiheutua muiden altistumisreittien kautta*>.
	SV	Kan orsaka genetiska defekter <*ange exponeringsväg om det är definitivt bevisat att faran inte kan orsakas av några andra exponeringsvägar*>.

▼B

H341	Kalba	3.5 – Mutageninis poveikis lytinėms ląstelėms, 2 pavojaus kategorija
	BG	Предполага се, че причинява генетични дефекти < *да се посочи пътят на експозицията, ако е доказано убедително, че няма друг път на експозиция, който води до същата опасност* >.
	ES	Se sospecha que provoca defectos genéticos <*Indíquese la vía de exposición si se ha demostrado concluyentemente que el peligro no se produce por ninguna otra vía*>.
	CS	Podezření na genetické poškození <*uveďte cestu expozice, je-li přesvědčivě prokázáno, že ostatní cesty expozice nejsou nebezpečné*>.
	DA	Mistænkt for at forårsage genetiske defekter <*angiv eksponeringsvej, hvis det er endeligt påvist, at faren ikke kan frembringes ad nogen anden eksponeringsvej*>.
	DE	Kann vermutlich genetische Defekte verursachen <*Expositionsweg angeben, sofern schlüssig belegt ist, dass diese Gefahr bei keinem anderen Expositionsweg besteht*>.
	ET	Arvatavasti põhjustab geneetilisi defekte <*märkida kokkupuuteviis, kui on veenvalt tõestatud, et muud kokkupuuteviisid ei ole ohtlikud*>.
	EL	Ύποπτο για πρόκληση γενετικών ελαττωμάτων <*αναφέρεται η οδός έκθεσης αν έχει αποδειχθεί αδιαμφισβήτητα ότι δεν υπάρχει κίνδυνος από τις άλλες οδούς έκθεσης*>.
	EN	Suspected of causing genetic defects <*state route of exposure if it is conclusively proven that no other routes of exposure cause the hazard*>.
	FR	Susceptible d'induire des anomalies génétiques <*indiquer la voie d'exposition s'il est formellement prouvé qu'aucune autre voie d'exposition ne conduit au même danger*>.
	GA	Ceaptar go bhféadfadh sé a bheith ina chúis le héalanga géiniteacha <*tabhair an bealach nochta má tá sé cruthaithe go cinntitheach nach bealach nochta ar bith eile is cúis leis an nguais*>.
▼M4	HR	Sumnja na moguća genetska oštećenja <*navesti način izloženosti ako je nedvojbeno dokazano da niti jedan drugi način izloženosti ne uzrokuje takvu opasnost*>.
▼B	IT	Sospettato di provocare alterazioni genetiche <*indicare la via di esposizione se è accertato che nessun'altra via di esposizione comporta il medesimo pericolo*>.
	LV	Ir aizdomas, ka var izraisīt ģenētiskus bojājumus <*norādīt iedarbības ceļu, ja ir nepārprotami pierādīts, ka citi iedarbības ceļi nerada bīstamību*>.
	LT	Įtariama, kad gali sukelti genetinius defektus <*nurodyti veikimo būdą, jeigu įtikinamai nustatyta, kad kiti veikimo būdai nepavojingi*>.

▼B

H341	Kalba	3.5 – Mutageninis poveikis lytinėms ląstelėms, 2 pavojaus kategorija
	HU	Feltehetően genetikai károsodást okoz < *meg kell adni az expozíciós útvonalat, ha meggyőzően bizonyított, hogy más expozíciós útvonal nem okozza a veszélyt* >.
	MT	Suspettat li jikkawża difetti ġenetiċi <semmi l-mod ta' espożizzjoni jekk ikun pruvat b'mod konklużiv li l-ebda mod ta' espożizzjoni ieħor ma jikkawża l-periklu>.
	NL	Verdacht van het veroorzaken van genetische schade <*blootstellingsroute vermelden indien afdoende bewezen is dat het gevaar bij andere blootstellingsroutes niet aanwezig is*>.
	PL	Podejrzewa się, że powoduje wady genetyczne <*podać drogę narażenia, jeżeli definitywnie udowodniono, że inna droga narażenia nie powoduje zagrożenia*>.
	PT	Suspeito de provocar anomalias genéticas <*indicar a via de exposição se existirem provas concludentes de que o perigo não decorre de nenhuma outra via de exposição*>.
	RO	Susceptibil de a provoca anomalii genetice < *indicați calea de expunere, dacă există probe concludente că nicio altă cale de expunere nu provoacă acest pericol*>.
	SK	Podozrenie, že spôsobuje genetické poškodenie <*uveďte spôsob expozície, ak sa presvedčivo preukáže, že iné spôsoby expozície nevyvolávajú nebezpečenstvo*>.
	SL	Sum povzročitve genetskih okvar <*navesti način izpostavljenosti, če je prepričljivo dokazano, da noben drug način izpostavljenosti ne povzroča takšne nevarnosti*>.
	FI	Epäillään aiheuttavan perimävaurioita <*mainitaan altistumisreitti, jos on kiistatta osoitettu, että vaara ei voi aiheutua muiden altistumisreittien kautta*>.
	SV	Misstänks kunna orsaka genetiska defekter <*ange exponeringsväg om det är definitivt bevisat att faran inte kan orsakas av några andra exponeringsvägar*>.

H350	Kalba	3.6 – Kancerogeniškumas, 1A ir 1B pavojaus kategorija
	BG	Може да причини рак < *да се посочи пътят на експозицията, ако е доказано убедително, че няма друг път на експозиция, който води до същата опасност* >.
	ES	Puede provocar cáncer <*indíquese la vía de exposición si se ha demostrado concluyentemente que el peligro no se produce por ninguna otra vía*>.
	CS	Může vyvolat rakovinu <*uveďte cestu expozice, je-li přesvědčivě prokázáno, že ostatní cesty expozice nejsou nebezpečné*>.
	DA	Kan fremkalde kræft <*angiv eksponeringsvej, hvis det er endeligt påvist, at faren ikke kan frembringes ad nogen anden eksponeringsvej*>.

▼B

H350	Kalba	3.6 – Kancerogeniškumas, 1A ir 1B pavojaus kategorija
	DE	Kann Krebs erzeugen <*Expositionsweg angeben, sofern schlüssig belegt ist, dass diese Gefahr bei keinem anderen Expositionsweg besteht*>.
	ET	Võib põhjustada vähktõbe <*märkida kokkupuuteviis, kui on veenvalt tõestatud, et muud kokkupuuteviisid ei ole ohtlikud*>.
	EL	Μπορεί να προκαλέσει καρκίνο <*αναφέρεται η οδός έκθεσης αν έχει αποδειχθεί αδιαμφισβήτητα ότι δεν υπάρχει κίνδυνος από τις άλλες οδούς έκθεσης*>.
	EN	May cause cancer <*state route of exposure if it is conclusively proven that no other routes of exposure cause the hazard*>.
	FR	Peut provoquer le cancer <*indiquer la voie d'exposition s'il est formellement prouvé qu'aucune autre voie d'exposition ne conduit au même danger*>.
	GA	D'fhéadfadh sé a bheith ina chúis le hailse <*tabhair an bealach nochta má tá sé cruthaithe go cinntitheach nach bealach nochta ar bith eile is cúis leis an nguais*>.
▼M4	HR	Može uzrokovati rak <*navesti način izloženosti ako je nedvojbeno dokazano da niti jedan drugi način izloženosti ne uzrokuje takvu opasnost*>.
▼B	IT	Può provocare il cancro<*indicare la via di esposizione se è accertato che nessun'altra via di esposizione comporta il medesimo pericolo*>.
	LV	Var izraisīt vēzi <*norādīt iedarbības ceļu, ja ir nepārprotami pierādīts, ka citi iedarbības ceļi nerada bīstamību*>.
	LT	Gali sukelti vėžį <*nurodyti veikimo būdą, jeigu įtikinamai nustatyta, kad kiti veikimo būdai nepavojingi*>.
	HU	Rákot okozhat < *meg kell adni az expozíciós útvonalat, ha meggyőzően bizonyított, hogy más expozíciós útvonal nem okozza a veszélyt* >.
	MT	Jista' jikkawża l-kanċer <semmi l-mod ta' espożizzjoni jekk ikun pruvat b'mod konklużiv li l-ebda mod ta' espożizzjoni ieħor ma jikkawża l-periklu>.
	NL	Kan kanker veroorzaken <*blootstellingsroute vermelden indien afdoende bewezen is dat het gevaar bij andere blootstellingsroutes niet aanwezig is*>
	PL	Może powodować raka <*podać drogę narażenia, jeżeli definitywnie udowodniono, że inna droga narażenia nie powoduje zagrożenia*>.
	PT	Pode provocar cancro <*indicar a via de exposição se existirem provas concludentes de que o perigo não decorre de nenhuma outra via de exposição*>.
	RO	Poate provoca cancer <*indicați calea de expunere, dacă există probe concludente că nicio altă cale de expunere nu provoacă acest pericol*>.

▼B

H350	Kalba	3.6 – Kancerogeniškumas, 1A ir 1B pavojaus kategorija
	SK	Môže spôsobiť rakovinu <*uveďte spôsob expozície, ak sa presvedčivo preukáže, že iné spôsoby expozície nevyvolávajú nebezpečenstvo*>.
	SL	Lahko povzroči raka <*navesti način izpostavljenosti, če je prepričljivo dokazano, da noben drug način izpostavljenosti ne povzroča takšne nevarnosti*>.
	FI	Saattaa aiheuttaa syöpää <*mainitaan altistumisreitti, jos on kiistatta osoitettu, että vaara ei voi aiheutua muiden altistumisreittien kautta*>.
	SV	Kan orsaka cancer <*ange exponeringsväg om det är definitivt bevisat att faran inte kan orsakas av några andra exponeringsvägar*>.

H351	Kalba	3.6 – Kancerogeniškumas, 2 pavojaus kategorija
	BG	Предполага се, че причинява рак < *да се посочи пътят на експозицията, ако е доказано убедително, че няма друг път на експозиция, който води до същата опасност* >.
	ES	Se sospecha que provoca cáncer <*indíquese la vía de exposición si se se ha demostrado concluyentemente que el peligro no se produce por ninguna otra vía*>.
	CS	Podezření na vyvolání rakoviny <*uveďte cestu expozice, je-li přesvědčivě prokázáno, že ostatní cesty expozice nejsou nebezpečné*>.
	DA	Mistænkt for at fremkalde kræft <*angiv eksponeringsvej, hvis det er endeligt påvist, at faren ikke kan frembringes ad nogen anden eksponeringsvej*>.
	DE	Kann vermutlich Krebs erzeugen <*Expositionsweg angeben, sofern schlüssig belegt ist, dass diese Gefahr bei keinem anderen Expositionsweg besteht*>.
	ET	Arvatavasti põhjustab vähktõbe <*märkida kokkupuuteviis, kui on veenvalt tõestatud, et muud kokkupuuteviisid ei ole ohtlikud*>.
	EL	Ύποπτο για πρόκληση καρκίνου <*αναφέρεται η οδός έκθεσης αν έχει αποδειχθεί αδιαμφισβήτητα ότι δεν υπάρχει κίνδυνος από τις άλλες οδούς έκθεσης*>.
	EN	Suspected of causing cancer <*state route of exposure if it is conclusively proven that no other routs of exposure cause the hazard*>.
	FR	Susceptible de provoquer le cancer <*indiquer la voie d'exposition s'il est formellement prouvé qu'aucune autre voie d'exposition ne conduit au même danger*>.
	GA	Ceaptar go bhféadfadh sé a bheith ina chúis le hailse <*tabhair an bealach nochta má tá sé cruthaithe go cinntitheach nach bealach nochta ar bith eile is cúis leis an nguais*>.
▼M4	HR	Sumnja na moguće uzrokovanje raka <*navesti način izloženosti ako je nedvojbeno dokazano da niti jedan drugi način izloženosti ne uzrokuje takvu opasnost*>.

▼B

H351	Kalba	3.6 – Kancerogeniškumas, 2 pavojaus kategorija
	IT	Sospettato di provocare il cancro <*indicare la via di esposizione se è accertato che nessun'altra via di esposizione comporta il medesimo pericolo*>.
	LV	Ir aizdomas, ka var izraisīt vēzi <*norādīt iedarbības ceļu, ja ir nepārprotami pierādīts, ka citi iedarbības ceļi nerada bīstamību*>.
	LT	Įtariama, kad sukelia vėžį <*nurodyti veikimo būdą, jeigu įtikinamai nustatyta, kad kiti veikimo būdai nepavojingi*>.
	HU	Feltehetően rákot okoz < *meg kell adni az expozíciós útvonalat, ha meggyőzően bizonyított, hogy más expozíciós útvonal nem okozza a veszélyt* >.
	MT	Suspettat li jikkawża l-kanċer <ara l-mod ta' espożizzjoni jekk ikun pruvat b'mod konklużiv li l-ebda mod ta' espożizzjoni ieħor ma jikkawża l-periklu >.
	NL	Verdacht van het veroorzaken van kanker <*blootstellingsroute vermelden indien afdoende bewezen is dat het gevaar bij andere blootstellingsroutes niet aanwezig is*>.
	PL	Podejrzewa się, że powoduje raka <*podać drogę narażenia, jeżeli definitywnie udowodniono, że inna droga narażenia nie powoduje zagrożenia*>.
	PT	Suspeito de provocar cancro <*indicar a via de exposição se existirem provas concludentes de que o perigo não decorre de nenhuma outra via de exposição*>.
	RO	Susceptibil de a provoca cancer <*indicați calea de expunere, dacă există probe concludente că nicio altă cale de expunere nu provoacă acest pericol*>.
	SK	Podozrenie, že spôsobuje rakovinu <*uveďte spôsob expozície, ak sa presvedčivo preukáže, že iné spôsoby expozície nevyvolávajú nebezpečenstvo*>.
	SL	Sum povzročitve raka <*navesti način izpostavljenosti, če je prepričljivo dokazano, da noben drug način izpostavljenosti ne povzroča takšne nevarnosti*>.
	FI	Epäillään aiheuttavan syöpää <*mainitaan altistumisreitti, jos on kiistatta osoitettu, että vaara ei voi aiheutua muiden altistumisreittien kautta*>.
	SV	Misstänks kunna orsaka cancer <*ange exponeringsväg om det är definitivt bevisat att faran inte kan orsakas av några andra exponeringsvägar*>.

H360	Kalba	3.7 – Toksinis poveikis reprodukcijai, 1A ir 1B pavojaus kategorija
	BG	Може да увреди оплодителната способност или плода < *да се посочи конкретното въздействие, ако е известно* > < *да се посочи пътят на експозицията, ако е доказано убедително, че няма друг път на експозиция, който води до същата опасност* >.

▼B

H360	Kalba	3.7 – Toksinis poveikis reprodukcijai, 1A ir 1B pavojaus kategorija
	ES	Puede perjudicar la fertilidad o dañar al feto <*indíquese el efecto específico si se conoce*> <*indíquese la vía de exposición si se ha demostrado concluyentemente que el peligro no se produce por ninguna otra vía*>.
	CS	Může poškodit reprodukční schopnost nebo plod v těle matky <*uveďte specifický účinek, je-li znám*> <*uveďte cestu expozice, je-li přesvědčivě prokázáno, že ostatní cesty expozice nejsou nebezpečné*>.
	DA	Kan skade forplantningsevnen eller det ufødte barn <*angiv specifik effekt, hvis kendt*> <*angiv eksponeringsvej, hvis det er endeligt påvist, at faren ikke kan frembringes ad nogen anden eksponeringsvej*>.
	DE	Kann die Fruchtbarkeit beeinträchtigen oder das Kind im Mutterleib schädigen <*konkrete Wirkung angeben, sofern bekannt*> <*Expositionsweg angeben, sofern schlüssig belegt ist, dass die Gefahr bei keinem anderen Expositionsweg besteht*>.
	ET	Võib kahjustada viljakust või loodet <*märkida spetsiifiline toime, kui see on teada*> <*märkida kokkupuuteviis, kui on veenvalt tõestatud, et muud kokkupuuteviisid ei ole ohtlikud*>.
	EL	Μπορεί να βλάψει τη γονιμότητα ή το έμβρυο <*αναφέρεται η ειδική επίπτωση εάν είναι γνωστή*> <*αναφέρεται η οδός έκθεσης αν έχει αποδειχθεί αδιαμφισβήτητα ότι δεν υπάρχει κίνδυνος από τις άλλες οδούς έκθεσης*>.
	EN	May damage fertility or the unborn child <*state specific effect if known* > <*state route of exposure if it is conclusively proven that no other routes of exposure cause the hazard*>.
	FR	Peut nuire à la fertilité ou au fœtus <*indiquer l'effet spécifique s'il est connu*> <*indiquer la voie d'exposition s'il est formellement prouvé qu'aucune autre voie d'exposition ne conduit au même danger*>.
	GA	D'fhéadfadh sé damáiste a dhéanamh do thorthúlacht nó don leanbh sa bhroinn <*tabhair an tsainéifeacht más eol* > <*tabhair an bealach nochta má tá sé cruthaithe go cinntitheach nach bealach nochta ar bith eile is cúis leis an nguais*>.
▼M4	HR	Može štetno djelovati na plodnost ili naškoditi nerođenom djetetu <*navesti konkretan učinak ako je poznat* > <*navesti način izloženosti ako je nedvojbeno dokazano da niti jedan drugi način izloženosti ne uzrokuje takvu opasnost*>.
▼B	IT	Può nuocere alla fertilità o al feto <*indicare l'effetto specifico, se noto*><*indicare la via di esposizione se è accertato che nessun'altra via di esposizione comporta il medesimo pericolo*>.

▼B

H360	Kalba	3.7 – Toksinis poveikis reprodukcijai, 1A ir 1B pavojaus kategorija
	LV	Var kaitēt auglībai vai nedzimušajam bērnam *<norādīt īpašo ietekmi, ja tā ir zināma> <norādīt iedarbības ceļu, ja ir nepārprotami pierādīts, ka citi iedarbības ceļi nerada bīstamību>*.
	LT	Gali pakenkti vaisingumui arba negimusiam vaikui *<nurodyti konkretų poveikį, jeigu žinomas> <nurodyti veikimo būdą, jeigu įtikinamai nustatyta, kad kiti veikimo būdai nepavojingi>*.
	HU	Károsíthatja a termékenységet vagy a születendő gyermeket *< ha ismert, meg kell adni a konkrét hatást > < meg kell adni az expozíciós útvonalat, ha meggyőzően bizonyított, hogy más expozíciós útvonal nem okozza a veszélyt >*.
	MT	Jista' jagħmel ħsara lill-fertilità jew lit-tarbija li għadha fil-ġuf *<semmi l-effett speċifiku jekk ikun magħruf> <semmi l-mod ta' espożizzjoni jekk ikun pruvat b'mod konklużiv li l-ebda mod ta' espożizzjoni ieħor ma jikkawża l-periklu>*.
	NL	Kan de vruchtbaarheid of het ongeboren kind schaden *<specifiek effect vermelden indien bekend> <blootstellingsroute vermelden indien afdoende bewezen is dat het gevaar bij andere blootstellingsroutes niet aanwezig is>*.
	PL	Może działać szkodliwie na płodność lub na dziecko w łonie matki *<podać szczególny skutek, jeżeli jest znany> <podać drogę narażenia, jeżeli definitywnie udowodniono, że inne drogi narażenia nie stwarzają zagrożenia>*.
	PT	Pode afectar a fertilidade ou o nascituro *<indicar o efeito específico se este for conhecido> <indicar a via de exposição se existirem provas concludentes de que o perigo não decorre de nenhuma outra via de exposição>*.
	RO	Poate dăuna fertilității sau fătului *<indicați efectul specific, dacă este cunoscut><indicați calea de expunere, dacă există probe concludente că nicio altă cale de expunere nu provoacă acest pericol>*.
	SK	Môže spôsobiť poškodenie plodnosti alebo nenarodeného dieťaťa *<uveďte konkrétny účinok, ak je známy > <uveďte spôsob expozície, ak sa presvedčivo preukáže, že iné spôsoby expozície nevyvolávajú nebezpečenstvo>*.
	SL	Lahko škoduje plodnosti ali nerojenemu otroku *<navesti posebni učinek, če je znan> <navesti način izpostavljenosti, če je prepričljivo dokazano, da noben drug način izpostavljenosti ne povzroča takšne nevarnosti>*.
	FI	Saattaa heikentää hedelmällisyyttä tai vaurioittaa sikiötä *<mainitaan tiedetty spesifinen vaikutus> <mainitaan altistumisreitti, jos on kiistatta osoitettu, että vaara ei voi aiheutua muiden altistumisreittien kautta>*.
	SV	Kan skada fertiliteten eller det ofödda barnet *<ange specifik effekt om denna är känd> <ange exponeringsväg om det är definitivt bevisat att faran inte kan orsakas av några andra exponeringsvägar>*.

▼B

H361	Kalba	3.7 – Toksinis poveikis reprodukcijai, 2 pavojaus kategorija
	BG	Предполага се, че увреждa оплодителната способност или плода < *да се посочи конкретното въздействие, ако е известно* > < *да се посочи пътят на експозицията, ако е доказано убедително, че няма друг път на експозиция, който води до същата опасност* >.
	ES	Se sospecha que perjudica la fertilidad o daña al feto <*indíquese el efecto específico si se conoce*> <*indíquese la vía de exposición si se ha demostrado concluyentemente que el peligro no se produce por ninguna otra vía*>.
	CS	Podezření na poškození reprodukční schopnosti nebo plodu v těle matky <*uveďte specifický účinek, je-li znám*> <*uveďte cestu expozice, je-li přesvědčivě prokázáno, že ostatní cesty expozice nejsou nebezpečné*>.
	DA	Mistænkt for at skade forplantningsevnen eller det ufødte barn <*angiv specifik effekt, hvis kendt*> <*angiv eksponeringsvej, hvis det er endeligt påvist, at faren ikke kan frembringes ad nogen anden eksponeringsvej*>.
	DE	Kann vermutlich die Fruchtbarkeit beeinträchtigen oder das Kind im Mutterleib schädigen < *konkrete Wirkung angebe, n sofern bekannt* > <*Expositionsweg angeben, sofern schlüssig belegt ist, dass die Gefahr bei keinem anderen Expositionsweg besteht*>
	ET	Arvatavasti kahjustab viljakust või loodet <*märkida spetsiifiline toime, kui see on teada*> <*märkida kokkupuuteviis, kui on veenvalt tõestatud, et muud kokkupuuteviisid ei ole ohtlikud*>.
	EL	Ύποπτο για πρόκληση βλάβης στη γονιμότητα ή στο έμβρυο <*αναφέρεται η ειδική επίπτωση εάν είναι γνωστή*> <*αναφέρεται η οδός έκθεσης αν έχει αποδειχθεί αδιαμφισβήτητα ότι δεν υπάρχει κίνδυνος από τις άλλες οδούς έκθεσης*>.
	EN	Suspected of damaging fertility or the unborn child <*state specific effect if known*> <*state route of exposure if it is conclusively proven that no other routes of exposure cause the hazard*>.
	FR	Susceptible de nuire à la fertilité ou au fœtus <*indiquer l'effet s'il est connu*> <*indiquer la voie d'exposition s'il est formellement prouvé qu'aucune autre voie d'exposition ne conduit au même danger*>.
	GA	Ceaptar go bhféadfadh sé damáiste a dhéanamh do thorthúlacht nó don leanbh sa bhroinn <*tabhair an tsainéifeacht más eol* > <*tabhair an bealach nochta má tá sé cruthaithe go cinntitheach nach bealach nochta ar bith eile is cúis leis an nguais*>.
▼M4	HR	Sumnja na moguće štetno djelovanje na plodnost ili mogućnost štetnog djelovanja na nerođeno dijete <*navesti konkretan učinak ako je poznat* > <*navesti način izloženosti ako je nedvojbeno dokazano da niti jedan drugi način izloženosti ne uzrokuje takvu opasnost*>.

▼B

H361	Kalba	3.7 – Toksinis poveikis reprodukcijai, 2 pavojaus kategorija
	IT	Sospettato di nuocere alla fertilità o al feto <*indicare l'effetto specifico, se noto*> <*indicare la via di esposizione se è accertato che nessun'altra via di esposizione comporta il medesimo pericolo*>.
	LV	Ir aizdomas, ka var kaitēt auglībai vai nedzimušajam bērnam <*norādīt īpašo ietekmi, ja tā ir zināma*> <*norādīt iedarbības ceļu, ja ir nepārprotami pierādīts, ka citi iedarbības ceļi nerada bīstamību*>.
	LT	Įtariama, kad kenkia vaisingumui arba negimusiam vaikui <*nurodyti konkretų poveikį, jeigu žinomas*> <*nurodyti veikimo būdą, jeigu įtikinamai nustatyta, kad kiti veikimo būdai nepavojingi*>.
	HU	Feltehetően károsítja a termékenységet vagy a születendő gyermeket < *ha ismert, meg kell adni a konkrét hatást* > < *meg kell adni az expozíciós útvonalat, ha meggyőzően bizonyított, hogy más expozíciós útvonal nem okozza a veszélyt* >.
	MT	Suspettat li jagħmel ħsara lill-fertilità jew lit-tarbija li għadha fil-ġuf <*semmi l-effett speċifiku jekk ikun magħruf*> <*semmi l-mod ta' espożizzjoni jekk ikun pruvat b'mod konklużiv li l-ebda mod ta' espożizzjoni ieħor ma jikkawża l-periklu* >.
	NL	Kan mogelijks de vruchtbaarheid of het ongeboren kind schaden <*specifiek effect vermelden indien bekend*> <*blootstellingsroute vermelden indien afdoende bewezen is dat het gevaar bij andere blootstellingsroutes niet aanwezig is*>.
	PL	Podejrzewa się, że działa szkodliwie na płodność lub na dziecko w łonie matki <*podać szczególny skutek, jeżeli jest znany*> <*podać drogę narażenia, jeżeli definitywnie udowodniono, że inne drogi narażenia nie stwarzają zagrożenia*>.
	PT	Suspeito de afectar a fertilidade ou o nascituro <*indicar o efeito específico se este for conhecido*> <*indicar a via de exposição se existirem provas concludentes de que o perigo não decorre de nenhuma outra via de exposição*>.
	RO	Susceptibil de a dăuna fertilității sau fătului <*indicați efectul specific, dacă este cunoscut*><*indicați calea de expunere, dacă există probe concludente că nicio altă cale de expunere nu provoacă acest pericol*>.
	SK	Podozrenie, že spôsobuje poškodenie plodnosti alebo nenarodeného dieťaťa <*uveďte konkrétny účinok, ak je známy* > <*uveďte spôsob expozície, ak sa presvedčivo preukáže, že iné spôsoby expozície nevyvolávajú nebezpečenstvo*>.
	SL	Sum škodljivosti za plodnost ali nerojenega otroka <*navesti posebni učinek, če je znan*> <*navesti način izpostavljenosti, če je prepričljivo dokazano, da noben drug način izpostavljenosti ne povzroča takšne nevarnosti*>.

▼B

H361	Kalba	3.7 – Toksinis poveikis reprodukcijai, 2 pavojaus kategorija
	FI	Epäillään heikentävän hedelmällisyyttä tai vaurioittavan sikiötä *<mainitaan tiedetty spesifinen vaikutus> <mainitaan altistumisreitti, jos on kiistatta osoitettu, että vaara ei voi aiheutua muiden altistumisreittien kautta>*.
	SV	Misstänks kunna skada fertiliteten eller det ofödda barnet *<ange specifik effekt om denna är känd> <ange exponeringsväg om det är definitivt bevisat att faran inte kan orsakas av några andra exponeringsvägar>*.

H362	Kalba	3.7 – Toksinis poveikis reprodukcijai, papildoma kategorija, poveikis laktacijai arba vaikui per motinos pieną
	BG	Може да бъде вреден за кърмачета.
	ES	Puede perjudicar a los niños alimentados con leche materna.
	CS	Může poškodit kojence prostřednictvím mateřského mléka.
	DA	Kan skade børn, der ammes.
	DE	Kann Säuglinge über die Muttermilch schädigen.
	ET	Võib kahjustada rinnaga toidetavat last.
	EL	Μπορεί να βλάψει τα βρέφη που τρέφονται με μητρικό γάλα.
	EN	May cause harm to breast-fed children.
	FR	Peut être nocif pour les bébés nourris au lait maternel.
	GA	D'fhéadfadh sé díobháil a dhéanamh do leanaí diúil.
▼M4	HR	Može štetno djelovati na djecu koja se hrane majčinim mlijekom.
▼B	IT	Può essere nocivo per i lattanti allattati al seno.
	LV	Var radīt kaitējumu ar krūti barotam bērnam.
	LT	Gali pakenkti žindomam vaikui.
	HU	A szoptatott gyermeket károsíthatja.
	MT	Jista' jagħmel ħsara lit-tfal imreddgħa.
	NL	Kan schadelijk zijn via borstvoeding.
	PL	Może działać szkodliwie na dzieci karmione piersią.
	PT	Pode ser nocivo para as crianças alimentadas com leite materno.
	RO	Poate dăuna copiilor alăptați la sân.
	SK	Môže spôsobiť poškodenie u dojčených detí.
	SL	Lahko škoduje dojenim otrokom.

▼B

H362	Kalba	3.7 – Toksinis poveikis reprodukcijai, papildoma kategorija, poveikis laktacijai arba vaikui per motinos pieną
	FI	Saattaa aiheuttaa haittaa rintaruokinnassa oleville lapsille.
	SV	Kan skada spädbarn som ammas.

H370	Kalba	3.8 – Specifinis toksiškumas konkrečiam organui – vienkartinis poveikis, 1 pavojaus kategorija
	BG	Причинява увреждане на органите < *или да се посочат всички засегнати органи, ако са известни*> < *да се посочи пътят на експозицията, ако е доказано убедително, че няма друг път на експозиция, който води до същата опасност* >.
	ES	Provoca daños en los órganos <*o indíquense todos los órganos afectados, si se conocen*> <*indíquese la vía de exposición si se ha demostrado concluyentemente que el peligro no se produce por ninguna otra vía*>.
	CS	Způsobuje poškození orgánů <*nebo uvést všechny postižené orgány, jsou-li známy*> <*uveďte cestu expozice, je-li přesvědčivě prokázáno, že ostatní cesty expozice nejsou nebezpečné*>.
	DA	Forårsager organskader <*eller angiv alle berørte organer, hvis de kendes*> <*angiv eksponeringsvej, hvis det er endeligt påvist, at faren ikke kan frembringes ad nogen anden eksponeringsvej*>.
	DE	Schädigt die Organe <*oder alle betroffenen Organe nennen, sofern bekannt*> <*Expositionsweg angeben, sofern schlüssig belegt ist, dass diese Gefahr bei keinem anderen Expositionsweg besteht*>.
	ET	Kahjustab elundeid <*või märkida kõik mõjutatud elundid, kui need on teada*> <*märkida kokkupuuteviis, kui on veenvalt tõestatud, et muud kokkupuuteviisid ei ole ohtlikud*>.
	EL	Προκαλεί βλάβες στα όργανα <*ή αναφέρονται όλα τα όργανα που βλάπτονται, εάν είναι γνωστά*> < *αναφέρεται η οδός έκθεσης αν έχει αποδειχθεί αδιαμφισβήτητα ότι δεν υπάρχει κίνδυνος από τις άλλες οδούς έκθεσης* >.
	EN	Causes damage to organs <*or state all organs affected, if known*> <*state route of exposure if it is conclusively proven that no other routes of exposure cause the hazard*>.
	FR	Risque avéré d'effets graves pour les organes <*ou indiquer tous les organes affectés, s'ils sont connus*> <*indiquer la voie d'exposition s'il est formellement prouvé qu'aucune autre voie d'exposition ne conduit au même danger*>.
	GA	Déanann sé damáiste d'orgáin <*nó tabhair na horgáin go léir a bhuailtear, más eol*> <*tabhair an bealach nochta má tá sé cruthaithe go cinntitheach nach bealach nochta ar bith eile is cúis leis an nguais*>.

▼B

H370	Kalba	3.8 – Specifinis toksiškumas konkrečiam organui – vienkartinis poveikis, 1 pavojaus kategorija
▼M4	HR	Uzrokuje oštećenje organa *<ili navesti sve organe na koje djeluje ako je poznato> <navesti način izloženosti ako je nedvojbeno dokazano da niti jedan drugi način izloženosti ne uzrokuje takvu opasnost>*.
▼B	IT	Provoca danni agli organi *<o indicare tutti gli organi interessati, se noti> <indicare la via di esposizione se è accertato che nessun'altra via di esposizione comporta il medesimo pericolo>*.
	LV	Rada orgānu bojājumus *<vai norādīt visus skartos orgānus, ja tie ir zināmi> <norādīt iedarbības ceļu, ja ir nepārprotami pierādīts, ka citi iedarbības ceļi nerada bīstamību>*.
	LT	Kenkia organams *<arba nurodyti visus veikiamus organus, jeigu žinomi> <nurodyti veikimo būdą, jeigu įtikinamai nustatyta, kad kiti veikimo būdai nepavojingi>*.
	HU	Károsítja a szerveket *< vagy meg kell adni az összes érintett szervet, ha ismertek > < meg kell adni az expozíciós útvonalat, ha meggyőzően bizonyított, hogy más expozíciós útvonal nem okozza a veszélyt >*.
	MT	Jagħmel ħsara lill-organi *<jew semmi l-organi kollha affettwati, jekk ikunu magħrufa> <semmi l-mod ta' espożizzjoni jekk ikun pruvat b'mod konklużiv li l-ebda mod ta' espożizzjoni ieħor ma jikkawża l-periklu>*.
	NL	Veroorzaakt schade aan organen *<of alle betrokken organen vermelden indien bekend> <blootstellingsroute vermelden indien afdoende bewezen is dat het gevaar bij andere blootstellingsroutes niet aanwezig is>*.
	PL	Powoduje uszkodzenie narządów *<podać szczególny skutek, jeśli jest znany> <podać drogę narażenia, jeżeli udowodniono, że inne drogi narażenia nie stwarzają zagrożenia>*.
	PT	Afecta os órgãos *<ou indicar todos os órgãos afectados, se forem conhecidos> <indicar a via de exposição se existirem provas concludentes de que o perigo não decorre de nenhuma outra via de exposição>*.
	RO	Provoacă leziuni ale organelor *<sau indicați toate organele afectate, dacă sunt cunoscute> <indicați calea de expunere, dacă există probe concludente că nicio altă cale de expunere nu provoacă acest pericol>*.
	SK	Spôsobuje poškodenie orgánov *<alebo uveďte všetky zasiahnuté orgány, ak sú známe> <uveďte spôsob expozície, ak sa presvedčivo preukáže, že iné spôsoby expozície nevyvolávajú nebezpečenstvo>*.
	SL	Škoduje organom *<ali navesti vse organe, na katere vpliva, če je znano> <navesti način izpostavljenosti, če je prepričljivo dokazano, da noben drug način izpostavljenosti ne povzroča takšne nevarnosti>*.

▼B

H370	Kalba	3.8 – Specifinis toksiškumas konkrečiam organui – vienkartinis poveikis, 1 pavojaus kategorija
	FI	Vahingoittaa elimiä *<tai mainitaan kaikki tiedetyt kohde-elimet> <mainitaan altistumisreitti, jos on kiistatta osoitettu, että vaara ei voi aiheutua muiden altistumisreittien kautta>*.
	SV	Orsakar organskador *<eller ange vilka organ som påverkas om detta är känt> <ange exponeringsväg om det är definitivt bevisat att faran inte kan orsakas av några andra exponeringsvägar>*.

H371	Kalba	3.8 – Specifinis toksiškumas konkrečiam organui – vienkartinis poveikis, 2 pavojaus kategorija
	BG	Може да причини увреждане на органите *< или да се посочат всички засегнати органи, ако са известни> < да се посочи пътят на експозицията, ако е доказано убедително, че няма друг път на експозиция, който води до същата опасност >*.
	ES	Puede provocar daños en los órganos *<o indíquense todos los órganos afectados, si se conocen> <indíquese la vía de exposición si se ha demostrado concluyentemente que el peligro no se produce por ninguna otra vía>*.
	CS	Může způsobit poškození orgánů *<nebo uvést všechny postižené orgány, jsou-li známy> <uveďte cestu expozice, je-li přesvědčivě prokázáno, že ostatní cesty expozice nejsou nebezpečné>*.
	DA	Kan forårsage organskader *<eller angiv alle berørte organer, hvis de kendes> <angiv eksponeringsvej, hvis det er endeligt påvist, at faren ikke kan frembringes ad nogen anden eksponeringsvej>*.
	DE	Kann die Organe schädigen *<oder alle betroffenen Organe nennen, sofern bekannt> <Expositionsweg angeben, sofern schlüssig belegt ist, dass diese Gefahr bei keinem anderen Expositionsweg besteht>*.
	ET	Võib kahjustada elundeid *<või märkida kõik mõjutatud elundid, kui need on teada> <märkida kokkupuuteviis, kui on veenvalt tõestatud, et muud kokkupuuteviisid ei ole ohtlikud>*.
	EL	Μπορεί να προκαλέσει βλάβες στα όργανα *<ή αναφέρονται όλα τα όργανα που βλάπτονται, εάν είναι γνωστά> <αναφέρεται η οδός έκθεσης αν έχει αποδειχθεί αδιαμφισβήτητα ότι δεν υπάρχει κίνδυνος από τις άλλες οδούς έκθεσης>*.
	EN	May cause damage to organs *<or state all organs affected, if known> <state route of exposure if it is conclusively proven that no other routes of exposure cause the hazard>*.
	FR	Risque présumé d'effets graves pour les organes *<ou indiquer tous les organes affectés, s'ils sont connus> <indiquer la voie d'exposition s'il est formellement prouvé qu'aucune autre voie d'exposition ne conduit au même danger>*.

▼B

H371	Kalba	3.8 – Specifinis toksiškumas konkrečiam organui – vienkartinis poveikis, 2 pavojaus kategorija
	GA	D'fhéadfadh damáiste a dhéanamh d'orgáin *<nó tabhair na horgáin go léir a bhuailtear, más eol> <tabhair an bealach nochta má tá sé cruthaithe go cinntitheach nach bealach nochta ar bith eile is cúis leis an nguais>*.
▼M4	HR	Može uzrokovati oštećenje organa *<ili navesti sve organe na koje djeluje ako je poznato> <navesti način izloženosti ako je nedvojbeno dokazano da niti jedan drugi način izloženosti ne uzrokuje takvu opasnost>*.
▼B	IT	Può provocare danni agli organi *<o indicare tutti gli organi interessati, se noti> <indicare la via di esposizione se è accertato che nessun'altra via di esposizione comporta il medesimo pericolo>*.
	LV	Var izraisīt orgānu bojājumus *<vai norādīt visus skartos orgānus, ja tie ir zināmi> <norādīt iedarbības ceļu, ja ir nepārprotami pierādīts, ka citi iedarbības ceļi nerada bīstamību>*.
	LT	Gali pakenkti organams *<arba nurodyti visus veikiamus organus, jeigu žinomi> <nurodyti veikimo būdą, jeigu įtikinamai nustatyta, kad kiti veikimo būdai nepavojingi>*.
	HU	Károsíthatja a szerveket *< vagy meg kell adni az összes érintett szervet, ha ismertek > < meg kell adni az expozíciós útvonalat, ha meggyőzően bizonyított, hogy más expozíciós útvonal nem okozza a veszélyt >*.
	MT	Jista' jikkawża ħsara lill-organi *<jew semmi l-organi kollha affettwati, jekk ikunu magħrufa> <semmi l-mod ta' espożizzjoni jekk ikun pruvat b'mod konklużiv li l-ebda mod ta' espożizzjoni ieħor ma jikkawża l-periklu>*.
	NL	Kan schade aan organen *<of alle betrokken organen vermelden indien bekend>* veroorzaken *<blootstellingsroute vermelden indien afdoende bewezen is dat het gevaar bij andere blootstellingsroutes niet aanwezig is>*.
	PL	Może powodować uszkodzenie narządów *<podać wszystkie znane narządy, których to dotyczy> <podać drogę narażenia, jeżeli udowodniono, że inne drogi narażenia nie stwarzają zagrożenia>*.
	PT	Pode afectar os órgãos *<ou indicar todos os órgãos afectados, se forem conhecidos> <indicar a via de exposição se existirem provas concludentes de que o perigo não decorre de nenhuma outra via de exposição>*.
	RO	Poate provoca leziuni ale organelor *<sau indicați toate organele afectate, dacă sunt cunoscute> <indicați calea de expunere, dacă există probe concludente că nicio altă cale de expunere nu provoacă acest pericol>*.
	SK	Môže spôsobiť poškodenie orgánov *<alebo uveďte všetky zasiahnuté orgány, ak sú známe> <uveďte spôsob expozície, ak sa presvedčivo preukáže, že iné spôsoby expozície nevyvolávajú nebezpečenstvo>*.

▼B

H371	Kalba	3.8 – Specifinis toksiškumas konkrečiam organui – vienkartinis poveikis, 2 pavojaus kategorija
	SL	Lahko škoduje organom <*ali navesti vse organe, na katere vpliva, če je znano*> <*navesti način izpostavljenosti, če je prepričljivo dokazano, da noben drug način izpostavljenosti ne povzroča takšne nevarnosti*>.
	FI	Saattaa vahingoittaa elimiä <*tai mainitaan kaikki tiedetyt kohde-elimet*> <*mainitaan altistumisreitti, jos on kiistatta osoitettu, että vaara ei voi aiheutua muiden altistumisreittien kautta*>.
	SV	Kan orsaka organskador <*eller ange vilka organ som påverkas om detta är känt*> <*ange exponeringsväg om det är definitivt bevisat att faran inte kan orsakas av några andra exponeringsvägar*>.

H372	Kalba	3.9 – Specifinis toksiškumas konkrečiam organui – kartotinis poveikis, 1 pavojaus kategorija
	BG	Причинява увреждане на органите < *или да се посочат всички засегнати органи, ако са известни* > *посредством продължителна или повтаряща се експозиция* < *да се посочи пътят на експозицията, ако е доказано убедително, че няма друг път на експозиция, който води до същата опасност* >.
	ES	Provoca daños en los órganos <*indíquense todos los órganos afectados, si se conocen*> tras exposiciones prolongadas o repetidas <*indíquese la vía de exposición si se ha demostrado concluyentemente que el peligro no se produce por ninguna otra vía*>.
	CS	Způsobuje poškození orgánů <*nebo uvést všechny postižené orgány, jsou-li známy*> při prodloužené nebo opakované expozici <*uveďte cestu expozice, je-li přesvědčivě prokázáno, že ostatní cesty expozice nejsou nebezpečné*>.
	DA	Forårsager organskader <*eller angiv alle berørte organer, hvis de kendes*> ved længerevarende eller gentagen eksponering <*angiv eksponeringsvej, hvis det er endeligt påvist, at faren ikke kan frembringes ad nogen anden eksponeringsvej*>.
	DE	Schädigt die Organe <*alle betroffenen Organe nennen*> bei längerer oder wiederholter Exposition <*Expositionsweg angeben, wenn schlüssig belegt ist, dass diese Gefahr bei keinem anderen Expositionsweg besteht*>.
	ET	Kahjustab elundeid <*või märkida kõik mõjutatud elundid, kui need on teada*> pikaajalisel või korduval kokkupuutel <*märkida kokkupuuteviis, kui on veenvalt tõestatud, et muud kokkupuuteviisid ei ole ohtlikud*>.
	EL	Προκαλεί βλάβες στα όργανα <*ή αναφέρονται όλα τα όργανα που βλάπτονται, εάν είναι γνωστά*> ύστερα από παρατεταμένη ή επανειλημμένη έκθεση < *αναφέρεται η οδός έκθεσης αν έχει αποδειχθεί αδιαμφισβήτητα ότι δεν υπάρχει κίνδυνος από τις άλλες οδούς έκθεσης* >.

▼B

H372	Kalba	3.9 – Specifinis toksiškumas konkrečiam organui – kartotinis poveikis, 1 pavojaus kategorija
	EN	Causes damage to organs <*or state all organs affected, if known*> through prolonged or repeated exposure <*state route of exposure if it is conclusively proven that no other routes of exposure cause the hazard*>.
	FR	Risque avéré d'effets graves pour les organes <*indiquer tous les organes affectés, s'ils sont connus*> à la suite d'expositions répétées ou d'une exposition prolongée <*indiquer la voie d'exposition s'il est formellement prouvé qu'aucune autre voie d'exposition ne conduit au même danger*>.
	GA	Déanann damáiste d'orgáin <*nó tabhair na horgáin go léir a bhuailtear, más eol*> trí nochtadh fada nó ilnochtadh <tabhair *an bealach nochta má tá sé cruthaithe go cinntitheach nach bealach nochta ar bith eile is cúis leis an nguais*>.
▼M4	HR	Uzrokuje oštećenje organa <*ili navesti sve organe na koje djeluje ako je poznato*> tijekom produljene ili ponavljane izloženosti <*navesti način izloženosti ako je nedvojbeno dokazano da niti jedan drugi način izloženosti ne uzrokuje takvu opasnost*>.
▼B	IT	Provoca danni agli organi <*o indicare tutti gli organi interessati, se noti*> in caso di esposizione prolungata o ripetuta <*indicare la via di esposizione se è accertato che nessun'altra via di esposizione comporta il medesimo pericolo*>.
	LV	Izraisa orgānu bojājumus <*vai norādīt visus skartos orgānus, ja tie ir zināmi*> ilgstošas vai atkārtotas iedarbības rezultātā <*norādīt iedarbības ceļu, ja ir nepārprotami pierādīts, ka citi iedarbības ceļi nerada bīstamību*>.
	LT	Kenkia organams <*arba nurodyti visus veikiamus organus, jeigu žinoma*>, jeigu medžiaga veikia ilgai arba kartotinai <*nurodyti veikimo būdą, jeigu įtikinamai nustatyta, kad kiti veikimo būdai nepavojingi*>.
	HU	Ismétlődő vagy hosszabb expozíció esetén < *meg kell adni az expozíciós útvonalat, ha meggyőzően bizonyított, hogy más expozíciós útvonal nem okozza a veszélyt* > károsítja a szerveket < *vagy meg kell adni az összes érintett szervet, ha ismertek* >.
	MT	Jikkawża ħsara lill-organi <*jew semmi l-organi kollha affettwati, jekk ikunu magħrufa*> *minħabba espożizzjoni fit-tul jew ripetuta* <*semmi l-mod ta' espożizzjoni jekk ikun pruvat b'mod konklużiv li l-ebda mod ta' espożizzjoni ieħor ma jikkawża l-periklu*>.
	NL	Veroorzaakt schade aan organen <*of alle betrokken organen vermelden indien bekend*> bij langdurige of herhaalde blootstelling <*blootstellingsroute vermelden indien afdoende bewezen is dat het gevaar bij andere blootstellingsroutes niet aanwezig is*>.

▼B

H372	Kalba	3.9 – Specifinis toksiškumas konkrečiam organui – kartotinis poveikis, 1 pavojaus kategorija
	PL	Powoduje uszkodzenie narządów <*podać wszystkie znane narządy, których to dotyczy* > poprzez długotrwałe lub powtarzane narażenie <*podać drogę narażenia, jeżeli udowodniono, że inne drogi narażenia nie stwarzają zagrożenia*>.
	PT	Afecta os órgãos <*ou indicar todos os órgãos afectados, se forem conhecidos*> após exposição prolongada ou repetida <*indicar a via de exposição se existirem provas concludentes de que o perigo não decorre de nenhuma outra via de exposição*>.
	RO	Provoacă leziuni ale organelor <*sau indicați toate organele afectate, dacă sunt cunoscute*> în caz de expunere prelungită sau repetată <*indicați calea de expunere, dacă există probe concludente că nicio altă cale de expunere nu provoacă acest pericol*>.
	SK	Spôsobuje poškodenie orgánov <*alebo uveďte všetky zasiahnuté orgány, ak sú známe*>pri dlhšej alebo opakovanej expozícii <*uveďte spôsob expozície, ak sa presvedčivo preukáže, že iné spôsoby expozície nevyvolávajú nebezpečenstvo*>.
	SL	Škoduje organom <*ali navesti vse organe, na katere vpliva, če je znano*> pri dolgotrajni ali ponavljajoči se izpostavljenosti <*navesti način izpostavljenosti, če je prepričljivo dokazano, da noben drug način izpostavljenosti ne povzroča takšne nevarnosti*>.
	FI	Vahingoittaa elimiä <*tai mainitaan kaikki tiedetyt kohde-elimet*> pitkäaikaisessa tai toistuvassa altistumisessa <*mainitaan altistumisreitti, jos on kiistatta osoitettu, että vaara ei voi aiheutua muiden altistumisreittien kautta*>.
	SV	Orsakar organskador <*eller ange vilka organ som påverkas om detta är känt*> genom lång eller upprepad exponering <*ange exponeringsväg om det är definitivt bevisat att faran inte kan orsakas av några andra exponeringsvägar*>.

H373	Kalba	3.9 – Specifinis toksiškumas konkrečiam organui – kartotinis poveikis, 2 pavojaus kategorija
	BG	Може да причини увреждане на органите < *или да се посочат всички засегнати органи, ако са известни* > при продължителна или повтаряща се експозиция < *да се посочи пътят на експозицията, ако е доказано убедително, че няма друг път на експозиция, който води до същата опасност* >.
	ES	Puede provocar daños en los órganos <*indíquense todos los órganos afectados, si se conocen*> tras exposiciones prolongadas o repetidas <*indíquese la vía de exposición si se ha demostrado concluyentemente que el peligro no se produce por ninguna otra vía*>.

▼B

H373	Kalba	3.9 – Specifinis toksiškumas konkrečiam organui – kartotinis poveikis, 2 pavojaus kategorija
	CS	Může způsobit poškození orgánů <*nebo uvést všechny postižené orgány, jsou-li známy*> při prodloužené nebo opakované expozici <*uveďte cestu expozice, je-li přesvědčivě prokázáno, že ostatní cesty expozice nejsou nebezpečné*>.
	DA	Kan forårsage organskader <*eller angiv alle berørte organer, hvis de kendes*> ved længerevarende eller gentagen eksponering <*angiv eksponeringsvej, hvis det er endeligt påvist, at faren ikke kan frembringes ad nogen anden eksponeringsvej*>.
	DE	Kann die Organe schädigen <*alle betroffenen Organe nennen, sofern bekannt*> bei längerer oder wiederholter Exposition <*Expositionsweg angeben, wenn schlüssig belegt ist, dass diese Gefahr bei keinem anderen Expositionsweg besteht*>.
	ET	Võib kahjustada elundeid <*või märkida kõik mõjutatud elundid, kui need on teada*> pikaajalisel või korduval kokkupuutel <*märkida kokkupuuteviis, kui on veenvalt tõestatud, et muud kokkupuuteviisid ei ole ohtlikud*>.
	EL	Μπορεί να προκαλέσει βλάβες στα όργανα <*ή αναφέρονται όλα τα όργανα που βλάπτονται, εάν είναι γνωστά*> ύστερα από παρατεταμένη ή επανειλημμένη έκθεση <*αναφέρεται η οδός έκθεσης αν έχει αποδειχθεί αδιαμφισβήτητα ότι δεν υπάρχει κίνδυνος από τις άλλες οδούς έκθεσης*>.
	EN	May cause damage to organs <*or state all organs affected, if known*> through prolonged or repeated exposure <*state route of exposure if it is conclusively proven that no other routes of exposure cause the hazard*>.
	FR	Risque présumé d'effets graves pour les organes <*ou indiquer tous les organes affectés, s'ils sont connus*> à la suite d'expositions répétées ou d'une exposition prolongée <*indiquer la voie d'exposition s'il est formellement prouvé qu'aucune autre voie d'exposition ne conduit au même danger*>.
	GA	D'fhéadfadh sé damáiste a dhéanamh d'orgáin <*nó tabhair na horgáin go léir a bhuailtear, más eol*> trí nochtadh fada nó ilnochtadh <*tabhair an bealach nochta má tá sé cruthaithe go cinntitheach nach bealach nochta ar bith eile is cúis leis an nguais*>.
▼M4	HR	Može uzrokovati oštećenje organa <*ili navesti sve organe na koje djeluje ako je poznato*> tijekom produljene ili ponavljane izloženosti <*navesti način izloženosti ako je nedvojbeno dokazano da niti jedan drugi način izloženosti ne uzrokuje takvu opasnost*>.
▼B	IT	Può provocare danni agli organi <*o indicare tutti gli organi interessati, se noti*> in caso di esposizione prolungata o ripetuta <*indicare la via di esposizione se è accertato che nessun'altra via di esposizione comporta il medesimo pericolo*>.

▼B

H373	Kalba	3.9 – Specifinis toksiškumas konkrečiam organui – kartotinis poveikis, 2 pavojaus kategorija
	LV	Var izraisīt orgānu bojājumus <*vai norādīt visus skartos orgānus, ja tie ir zināmi*> ilgstošas vai atkārtotas iedarbības rezultātā <*norādīt iedarbības ceļu, ja ir nepārprotami pierādīts, ka citi iedarbības ceļi nerada bīstamību*>.
	LT	Gali pakenkti organams <*arba nurodyti visus veikiamus organus, jeigu žinomi*>, jeigu medžiaga veikia ilgai arba kartotinai <*nurodyti veikimo būdą, jeigu įtikinamai nustatyta, kad kiti veikimo būdai nepavojingi*>.
	HU	Ismétlődő vagy hosszabb expozíció esetén < *meg kell adni az expozíciós útvonalat, ha meggyőzően bizonyított, hogy más expozíciós útvonal nem okozza a veszélyt* > károsíthatja a szerveket > *vagy meg kell adni az összes érintett szervet, ha ismertek* >.
	MT	Jista' jikkawża ħsara lill-organi <*jew semmi l-organi kollha affettwati, jekk ikunu magħrufa*> *minħabba espożizzjoni fit-tul jew ripetuta* <*semmi l-mod ta' espożizzjoni jekk ikun pruvat b'mod konklużiv li l-ebda mod ta' espożizzjoni ieħor ma jikkawża l-periklu*>.
	NL	Kan schade aan organen <*of alle betrokken organen vermelden indien bekend*> veroorzaken bij langdurige of herhaalde blootstelling <*blootstellingsroute vermelden indien afdoende bewezen is dat het gevaar bij andere blootstellingsroutes niet aanwezig is*>.
	PL	Może powodować uszkodzenie narządów <*podać wszystkie znane narządy, których to dotyczy* > poprzez długotrwałe lub narażenie powtarzane <*podać drogę narażenia, jeśli udowodniono, że inne drogi narażenia nie stwarzają zagrożenia*>.
	PT	Pode afectar os órgãos <*ou indicar todos os órgãos afectados, se forem conhecidos*> após exposição prolongada ou repetida <*indicar a via de exposição se existirem provas concludentes de que o perigo não decorre de nenhuma outra via de exposição*>.
	RO	Poate provoca leziuni ale organelor <*sau indicați toate organele afectate, dacă sunt cunoscute*> în caz de expunere prelungită sau repetată <*indicați calea de expunere, dacă există probe concludente că nicio altă cale de expunere nu provoacă acest pericol*>.
	SK	Môže spôsobiť poškodenie orgánov <*alebo uveďte všetky zasiahnuté orgány, ak sú známe*>pri dlhšej alebo opakovanej expozícii <*uveďte spôsob expozície, ak sa presvedčivo preukáže, že iné spôsoby expozície nevyvolávajú nebezpečenstvo*>.
	SL	Lahko škoduje organom <*ali navesti vse organe, na katere vpliva, če je znano*> pri dolgotrajni ali ponavljajoči se izpostavljenosti <*navesti način izpostavljenosti, če je prepričljivo dokazano, da noben drug način izpostavljenosti ne povzroča takšne nevarnosti*>.

▼B

H373	Kalba	3.9 – Specifinis toksiškumas konkrečiam organui – kartotinis poveikis, 2 pavojaus kategorija
	FI	Saattaa vahingoittaa elimiä *<tai mainitaan kaikki tiedetyt kohde-elimet>* pitkäaikaisessa tai toistuvassa altistumisessa *<mainitaan altistumisreitti, jos on kiistatta osoitettu, että vaara ei voi aiheutua muiden altistumisreittien kautta>*
	SV	Kan orsaka organskador *<eller ange vilka organ som påverkas om detta är känt>* genom lång eller upprepad exponering *<ange exponeringsväg om det är definitivt bevisat att faran inte kan orsakas av några andra exponeringsvägar>*.

▼M2

H300 + H310	Kalba	3.1 – Ūmus toksiškumas (prarijus) ir ūmus toksiškumas (per odą), 1 ir 2 pavojingumo kategorijos
	BG	Смъртоносен при поглъщане или при контакт с кожата
	ES	Mortal en caso de ingestión o en contacto con la piel
	CS	Při požití nebo při styku s kůží může způsobit smrt
	DA	Livsfarlig ved indtagelse eller hudkontakt
	DE	Lebensgefahr bei Verschlucken oder Hautkontakt
	ET	Allaneelamisel või nahale sattumisel surmav
	EL	Θανατηφόρο σε περίπτωση κατάποσης ή σε επαφή με το δέρμα
	EN	Fatal if swallowed or in contact with skin
	FR	Mortel par ingestion ou par contact cutané
	GA	Ábhar marfach é seo má shlogtar é nó má theagmhaíonn leis an gcraiceann
▼M4	HR	Smrtonosno ako se proguta ili u dodiru s kožom
▼M2	IT	Mortale in caso di ingestione o a contatto con la pelle
	LV	Var izraisīt nāvi, ja norīts vai saskaras ar ādu
	LT	Mirtina prarijus arba susilietus su oda
	HU	Lenyelve vagy bőrrel érintkezve halálos
	MT	Fatali jekk tinbela' jew tmiss mal-ġilda
	NL	Dodelijk bij inslikken en bij contact met de huid
	PL	Grozi śmiercią po połknięciu lub w kontakcie ze skórą
	PT	Mortal por ingestão ou contacto com a pele

▼M2

H300 + H310	Kalba	3.1 – Ūmus toksiškumas (prarijus) ir ūmus toksiškumas (per odą), 1 ir 2 pavojingumo kategorijos
	RO	Mortal în caz de înghițire sau în contact cu pielea
	SK	Pri požití alebo styku s kožou môže spôsobiť smrť
	SL	Smrtno pri zaužitju ali v stiku s kožo
	FI	Tappavaa nieltynä tai joutuessaan iholle
	SV	Dödligt vid förtäring eller vid hudkontakt

H300 + H330	Kalba	3.1 – Ūmus toksiškumas (prarijus) ir ūmus toksiškumas (įkvėpus), 1 ir 2 pavojingumo kategorijos
	BG	Смъртоносен при поглъщане или при вдишване
	ES	Mortal en caso de ingestión o inhalación
	CS	Při požití nebo při vdechování může způsobit smrt
	DA	Livsfarlig ved indtagelse eller indånding
	DE	Lebensgefahr bei Verschlucken oder Einatmen
	ET	Allaneelamisel või sissehingamisel surmav
	EL	Θανατηφόρο σε περίπτωση κατάποσης ή σε περίπτωση εισπνοής
	EN	Fatal if swallowed or if inhaled
	FR	Mortel par ingestion ou par inhalation
	GA	Ábhar marfach é seo má shlogtar nó má ionanálaítear é

▼M4

	HR	Smrtonosno ako se proguta ili ako se udiše

▼M2

	IT	Mortale se ingerito o inalato
	LV	Var izraisīt nāvi, ja norīts vai iekļūst elpceļos
	LT	Mirtina prarijus arba įkvėpus
	HU	Lenyelve vagy belélegezve halálos

▼M2

H300 + H330	Kalba	3.1 – Ūmus toksiškumas (prarijus) ir ūmus toksiškumas (įkvėpus), 1 ir 2 pavojingumo kategorijos
	MT	Fatali jekk tinbela' jew tittieħed bin-nifs
	NL	Dodelijk bij inslikken en bij inademing
	PL	Grozi śmiercią po połknięciu lub w następstwie wdychania
	PT	Mortal por ingestão ou inalação
	RO	Mortal în caz de înghiţire sau inhalare
	SK	Pri požití alebo vdýchnutí môže spôsobiť smrť
	SL	Smrtno pri zaužitju ali vdihavanju
	FI	Tappavaa nieltynä tai hengitettynä
	SV	Dödligt vid förtäring eller inandning

H310 + H330	Kalba	3.1 – Ūmus toksiškumas (per odą) ir ūmus toksiškumas (įkvėpus), 1 ir 2 pavojingumo kategorijos
	BG	Смъртоносен при контакт с кожата или при вдишване
	ES	Mortal en contacto con la piel o si se inhala
	CS	Při styku s kůží nebo při vdechování může způsobit smrt
	DA	Livsfarlig ved hudkontakt eller indånding
	DE	Lebensgefahr bei Hautkontakt oder Einatmen
	ET	Nahale sattumisel või sissehingamisel surmav
	EL	Θανατηφόρο σε επαφή με το δέρμα ή σε περίπτωση εισπνοής
	EN	Fatal in contact with skin or if inhaled
	FR	Mortel par contact cutané ou par inhalation
	GA	Ábhar marfach é seo má theagmhaíonn leis an gcraiceann nó má ionanálaítear é
▼M4	HR	Smrtonosno u dodiru s kožom ili ako se udiše
▼M2	IT	Mortale a contatto con la pelle o in caso di inalazione
	LV	Var izraisīt nāvi, ja saskaras ar ādu vai nonāk elpceļos
	LT	Mirtina susilietus su oda arba įkvėpus
	HU	Bőrrel érintkezve vagy belélegezve halálos
	MT	Fatali f'kuntatt mal-ġilda jew jekk tittieħed bin-nifs
	NL	Dodelijk bij contact met de huid en bij inademing
	PL	Grozi śmiercią w kontakcie ze skórą lub w następstwie wdychania

▼M2

H310 + H330	Kalba	3.1 – Ūmus toksiškumas (per odą) ir ūmus toksiškumas (įkvėpus), 1 ir 2 pavojingumo kategorijos
	PT	Mortal por contacto com a pele ou inalação
	RO	Mortal în contact cu pielea sau prin inhalare
	SK	Pri styku s kožou alebo pri vdýchnutí môže spôsobiť smrť
	SL	Smrtno v stiku s kožo ali pri vdihavanju
	FI	Tappavaa joutuessaan iholle tai hengitettynä
	SV	Dödligt vid hudkontakt eller inandning

H300 + H310 + H330	Kalba	3.1 – Ūmus toksiškumas (prarijus), ūmus toksiškumas (per odą) ir ūmus toksiškumas (įkvėpus), 1 ir 2 pavojingumo kategorijos
	BG	Смъртоносен при поглъщане, при контакт с кожата или при вдишване
	ES	Mortal en caso de ingestión, contacto con la piel o inhalación
	CS	Při požití, při styku s kůží nebo při vdechování může způsobit smrt
	DA	Livsfarlig ved indtagelse, hudkontakt eller indånding
	DE	Lebensgefahr bei Verschlucken, Hautkontakt oder Einatmen
	ET	Allaneelamisel, nahale sattumisel või sissehingamisel surmav
	EL	Θανατηφόρο σε περίπτωση κατάποσης, σε επαφή με το δέρμα ή σε περίπτωση εισπνοής
	EN	Fatal if swallowed, in contact with skin or if inhaled
	FR	Mortel par ingestion, par contact cutané ou par inhalation
	GA	Ábhar marfach é seo má shlogtar, má theagmhaíonn leis an gcraiceann nó má ionanálaítear é

▼M4

	HR	Smrtonosno ako se proguta, u dodiru s kožom ili ako se udiše

▼M2

	IT	Mortale se ingerito, a contatto con la pelle o se inalato
	LV	Var izraisīt nāvi, ja norīts, saskaras ar ādu vai iekļūst elpceļos
	LT	Mirtina prarijus, susilietus su oda arba įkvėpus
	HU	Lenyelve, bőrrel érintkezve vagy belélegezve halálos
	MT	Fatali jekk tinbela', tmiss mal-ġilda jew tittieħed bin-nifs
	NL	Dodelijk bij inslikken, bij contact met de huid en bij inademing

▼M2

H300 + H310 + H330	Kalba	3.1 – Ūmus toksiškumas (prarijus), ūmus toksiškumas (per odą) ir ūmus toksiškumas (įkvėpus), 1 ir 2 pavojingumo kategorijos
	PL	Grozi śmiercią po połknięciu, w kontakcie ze skórą lub w następstwie wdychania
	PT	Mortal por ingestão, contacto com a pele ou inalação
	RO	Mortal în caz de înghiţire, în contact cu pielea sau prin inhalare
	SK	Pri požití, pri styku s kožou alebo pri vdýchnutí môže spôsobiť smrť
	SL	Smrtno pri zaužitju, v stiku s kožo ali pri vdihavanju
	FI	Tappavaa nieltynä, joutuessaan iholle tai hengitettynä
	SV	Dödligt vid förtäring, hudkontakt eller inandning

H301 + H311	Kalba	3.1 – Ūmus toksiškumas (prarijus) ir ūmus toksiškumas (per odą), 3 pavojingumo kategorija
	BG	Токсичен при поглъщане или при контакт с кожата
	ES	Tóxico en caso de ingestión o en contacto con la piel
	CS	Toxický při požití a při styku s kůží
	DA	Giftig ved indtagelse eller hudkontakt
	DE	Giftig bei Verschlucken oder Hautkontakt
	ET	Allaneelamisel või nahale sattumisel mürgine
	EL	Τοξικό σε περίπτωση κατάποσης ή σε επαφή με το δέρμα
	EN	Toxic if swallowed or in contact with skin
	FR	Toxique par ingestion ou par contact cutané
	GA	Ábhar tocsaineach má shlogtar é nó má theagmhaíonn leis an gcraiceann
▼M4	HR	Otrovno ako se proguta ili u dodiru s kožom
▼M2	IT	Tossico se ingerito o a contatto con la pelle
	LV	Toksisks, ja norīts vai saskaras ar ādu
	LT	Toksiška prarijus arba susilietus su oda
	HU	Lenyelve vagy bőrrel érintkezve mérgező
	MT	Tossika jekk tinbela' jew tmiss mal-ġilda
	NL	Giftig bij inslikken en bij contact met de huid
	PL	Działa toksycznie po połknięciu lub w kontakcie ze skórą
	PT	Tóxico por ingestão ou contacto com a pele

▼M2

H301 + H311	Kalba	3.1 – Ūmus toksiškumas (prarijus) ir ūmus toksiškumas (per odą), 3 pavojingumo kategorija
	RO	Toxic în caz de înghițire sau în contact cu pielea
	SK	Toxický pri požití a pri styku s kožou
	SL	Strupeno pri zaužitju ali v stiku s kožo
	FI	Myrkyllistä nieltynä tai joutuessaan iholle
	SV	Giftigt vid förtäring eller hudkontakt

H301 + H331	Kalba	3.1 – Ūmus toksiškumas (prarijus) ir ūmus toksiškumas (įkvėpus), 3 pavojingumo kategorija
	BG	Токсичен при поглъщане или при вдишване
	ES	Tóxico en caso de ingestión o inhalación
	CS	Toxický při požití a při vdechování
	DA	Giftig ved indtagelse eller indånding
	DE	Giftig bei Verschlucken oder Einatmen
	ET	Allaneelamisel või sissehingamisel mürgine
	EL	Τοξικό σε περίπτωση κατάποσης ή σε περίπτωση εισπνοής
	EN	Toxic if swallowed or if inhaled
	FR	Toxique par ingestion ou par inhalation
	GA	Ábhar tocsaineach má shlogtar nó má ionanálaítear é
▼M4	HR	Otrovno ako se proguta ili ako se udiše
▼M2	IT	Tossico se ingerito o inalato
	LV	Toksisks, ja norīts vai iekļūst elpceļos
	LT	Toksiška prarijus arba įkvėpus
	HU	Lenyelve vagy belélegezve mérgező
	MT	Tossika jekk tinbela' jew tittieħed bin-nifs
	NL	Giftig bij inslikken en bij inademing
	PL	Działa toksycznie po połknięciu lub w następstwie wdychania
	PT	Tóxico por ingestão ou inalação
	RO	Toxic în caz de înghițire sau prin inhalare
	SK	Toxický pri požití alebo vdýchnutí
	SL	Strupeno pri zaužitju ali vdihavanju
	FI	Myrkyllistä nieltynä tai hengitettynä
	SV	Giftigt vid förtäring eller inandning

▼M2

H311 + H331	Kalba	3.1 – Ūmus toksiškumas (per odą) ir ūmus toksiškumas (įkvėpus), 3 pavojingumo kategorija
	BG	Токсичен при контакт с кожата или при вдишване
	ES	Tóxico en contacto con la piel o si se inhala
	CS	Toxický při styku s kůží a při vdechování
	DA	Livsfarlig ved hudkontakt eller indånding
	DE	Giftig bei Hautkontakt oder Einatmen
	ET	Nahale sattumisel või sissehingamisel mürgine
	EL	Τοξικό σε επαφή με το δέρμα ή σε περίπτωση εισπνοής
	EN	Toxic in contact with skin or if inhaled
	FR	Toxique par contact cutané ou par inhalation
	GA	Ábhar tocsaineach má theagmhaíonn leis an gcraiceann nó má ionanálaítear é
▼M4	HR	Otrovno u dodiru s kožom ili ako se udiše
▼M2	IT	Tossico a contatto con la pelle o se inalato
	LV	Toksisks saskarē ar ādu vai ja iekļūst elpceļos
	LT	Toksiška susilietus su oda arba įkvėpus
	HU	Bőrrel érintkezve vagy belélegezve mérgező
	MT	Tossika jekk tmiss mal-ġilda jew tittieħeb binifs
	NL	Giftig bij contact met de huid en bij inademing
	PL	Działa toksycznie w kontakcie ze skórą lub w następstwie wdychania
	PT	Tóxico em contacto com a pele ou por inalação
	RO	Toxic în contact cu pielea sau prin inhalare
	SK	Toxický pri styku s kožou alebo pri vdýchnutí
	SL	Strupeno v stiku s kožo ali pri vdihavanju
	FI	Myrkyllistä joutuessaan iholle tai hengitettynä
	SV	Giftigt vid hudkontakt eller förtäring

H301 + H311 + H331	Kalba	3.1 – Ūmus toksiškumas (prarijus), ūmus toksiškumas (per odą) ir ūmus toksiškumas (įkvėpus), 3 pavojingumo kategorija
	BG	Токсичен при поглъщане, при контакт с кожата или при вдишване
	ES	Tóxico en caso de ingestión, contacto con la piel o inhalación
	CS	Toxický při požití, při styku s kůží a při vdechování
	DA	Giftig ved indtagelse, hudkontakt eller indånding

▼M2

H301 + H311 + H331	Kalba	3.1 – Ūmus toksiškumas (prarijus), ūmus toksiškumas (per odą) ir ūmus toksiškumas (įkvėpus), 3 pavojingumo kategorija
	DE	Giftig bei Verschlucken, Hautkontakt oder Einatmen
	ET	Allaneelamisel, nahale sattumisel või sissehingamisel mürgine
	EL	Τοξικό σε περίπτωση κατάποσης, σε επαφή με το δέρμα ή σε περίπτωση κατάποσης
	EN	Toxic if swallowed, in contact with skin or if inhaled
	FR	Toxique par ingestion, par contact cutané ou par inhalation
	GA	Ábhar tocsaineach má shlogtar, má theagmhaíonn leis an gcraiceann nó má ionanálaítear é
▼M4	HR	Otrovno ako se proguta, u dodiru s kožom ili ako se udiše
▼M2	IT	Tossico se ingerito, a contatto con la pelle o se inalato
	LV	Toksisks, ja norīts, saskaras ar ādu vai iekļūst elpceļos
	LT	Toksiška prarijus, susilietus su oda arba įkvėpus
	HU	Lenyelve, bőrrel érintkezve vagy belélegezve mérgező
	MT	Tossika jekk tinbela', tmiss mal-ġilda jew tittieħed bin-nifs
	NL	Giftig bij inslikken, bij contact met de huid en bij inademing
	PL	Działa toksycznie po połknięciu, w kontakcie ze skórą lub w następstwie wdychania
	PT	Tóxico por ingestão, contacto com a pele ou inalação
	RO	Toxic în caz de înghițire, în contact cu pielea sau prin inhalare
	SK	Toxický pri požití, styku s kožou alebo pri vdýchnutí
	SL	Strupeno pri zaužitju, v stiku s kožo ali pri vdihavanju
	FI	Myrkyllistä nieltynä, joutuessaan iholle tai hengitettynä
	SV	Giftigt vid förtäring, hudkontakt eller inandning

H302 + H312	Kalba	3.1 – Ūmus toksiškumas (prarijus) ir ūmus toksiškumas (per odą), 4 pavojingumo kategorija
	BG	Вреден при поглъщане или при контакт с кожата
	ES	Nocivo en caso de ingestión o en contacto con la piel
	CS	Zdraví škodlivý při požití a při styku s kůží
	DA	Livsfarlig ved indtagelse eller hudkontakt

▼M2

H302 + H312	Kalba	3.1 – Ūmus toksiškumas (prarijus) ir ūmus toksiškumas (per odą), 4 pavojingumo kategorija
	DE	Gesundheitsschädlich bei Verschlucken oder Hautkontakt
	ET	Allaneelamisel või nahale sattumisel kahjulik
	EL	Επιβλαβές σε περίπτωση κατάποσης ή σε επαφή με το δέρμα
	EN	Harmful if swallowed or in contact with skin
	FR	Nocif en cas d'ingestion ou de contact cutané
	GA	Ábhar dochrach má shlogtar é nó má theagmhaíonn leis an gcraiceann
▼M4	HR	Štetno ako se proguta ili u dodiru s kožom
▼M2	IT	Nocivo se ingerito o a contatto con la pelle
	LV	Kaitīgs, ja norīts vai saskaras ar ādu
	LT	Kenksminga prarijus arba susilietus su oda
	HU	Lenyelve vagy bőrrel érintkezve ártalmas
	MT	Tagħmel ħsara jekk tinbela' jew jekk tmiss malġilda
	NL	Schadelijk bij inslikken en bij contact met de huid
	PL	Działa szkodliwie po połknięciu lub w kontakcie ze skórą
	PT	Nocivo por ingestão ou contacto com a pele
	RO	Nociv în caz de înghiţire sau în contact cu pielea
	SK	Zdraviu škodlivý pri požití alebo pri styku s kožou
	SL	Zdravju škodljivo pri zaužitju ali v stiku s kožo
	FI	Haitallista nieltynä tai joutuessaan iholle
	SV	Skadligt vid förtäring eller hudkontakt

H302 + H332	Kalba	3.1 – Ūmus toksiškumas (prarijus) ir ūmus toksiškumas (įkvėpus), 4 pavojingumo kategorija
	BG	Вреден при поглъщане или при вдишване
	ES	Nocivo en caso de ingestión o inhalación
	CS	Zdraví škodlivý při požití a při vdechování
	DA	Farlig ved indtagelse eller indånding
	DE	Gesundheitsschädlich bei Verschlucken oder Einatmen
	ET	Allaneelamisel või sissehingamisel kahjulik
	EL	Επιβλαβές σε περίπτωση κατάποσης ή σε περίπτωση εισπνοής
	EN	Harmful if swallowed or if inhaled
	FR	Nocif en cas d'ingestion ou d'inhalation

▼M2

H302 + H332	Kalba	3.1 – Ūmus toksiškumas (prarijus) ir ūmus toksiškumas (įkvėpus), 4 pavojingumo kategorija
	GA	Ábhar dochrach má shlogtar nó má ionanálaítear é
▼M4	HR	Štetno ako se proguta ili ako se udiše
▼M2	IT	Nocivo se ingerito o inalato
	LV	Kaitīgs, ja norīts vai iekļūst elpceļos
	LT	Kenksminga prarijus arba įkvėpus
	HU	Lenyelve vagy belélegezve ártalmas
	MT	Tagħmel ħsara jekk tinbela' jew tittieħed binnifs
	NL	Schadelijk bij inslikken en bij inademing
	PL	Działa szkodliwie po połknięciu lub w następstwie wdychania
	PT	Nocivo por ingestão ou inalação
	RO	Nociv în caz de înghițire sau inhalare
	SK	Zdraviu škodlivý pri požití alebo vdýchnutí
	SL	Zdravju škodljivo pri zaužitju in vdihavanju
	FI	Haitallista nieltynä tai hengitettynä
	SV	Skadligt vid förtäring eller inandning

H312 + H332	Kalba	3.1 – Ūmus toksiškumas (per odą) ir ūmus toksiškumas (įkvėpus), 4 pavojingumo kategorija
	BG	Вреден при контакт с кожата или при вдишване
	ES	Nocivo en contacto con la piel o si se inhala
	CS	Zdraví škodlivý při styku s kůží a při vdechování
	DA	Farlig ved hudkontakt eller indånding
	DE	Gesundheitsschädlich bei Hautkontakt oder Einatmen
	ET	Nahale sattumisel või sissehingamisel kahjulik
	EL	Επιβλαβές σε επαφή με το δέρμα ή σε περίπτωση εισπνοής
	EN	Harmful in contact with skin or if inhaled
	FR	Nocif en cas de contact cutané ou d'inhalation
	GA	Ábhar dochrach má theagmhaíonn leis an gcraiceann nó má ionanálaítear é
▼M4	HR	Štetno u dodiru s kožom ili ako se udiše
▼M2	IT	Nocivo a contatto con la pelle o se inalato

▼M2

H312 + H332	Kalba	3.1 – Ūmus toksiškumas (per odą) ir ūmus toksiškumas (įkvėpus), 4 pavojingumo kategorija
	LV	Kaitīgs saskarē ar ādu vai ja iekļūst elpceļos
	LT	Kenksminga susilietus su oda arba įkvėpus
	HU	Bőrrel érintkezve vagy belélegezve ártalmas
	MT	Tagħmel ħsara jekk tmiss mal-ġilda jew jekk tittieħed bin-nifs
	NL	Schadelijk bij contact met de huid en bij inademing
	PL	Działa szkodliwie w kontakcie ze skórą lub w następstwie wdychania
	PT	Nocivo em contacto com a pele ou por inalação
	RO	Nociv în contact cu pielea sau prin inhalare
	SK	Zdraviu škodlivý pri styku s kožou alebo pri vdýchnutí
	SL	Zdravju škodljivo v stiku s kožo in pri vdihavanju
	FI	Haitallista joutuessaan iholle tai hengitettynä
	SV	Skadligt vid hudkontakt eller inandning

H302 + H312 + H332	Kalba	3.1 – Ūmus toksiškumas (prarijus), ūmus toksiškumas (per odą) ir ūmus toksiškumas (įkvėpus), 4 pavojingumo kategorija
	BG	Вреден при поглъщане, при контакт с кожата или при вдишване
	ES	Nocivo en caso de ingestión, contacto con la piel o inhalación
	CS	Zdraví škodlivý při požití, při styku s kůží a při vdechování
	DA	Farlig ved indånding, hudkontakt eller indånding
	DE	Gesundheitsschädlich bei Verschlucken, Hautkontakt oder Einatmen
	ET	Allaneelamisel, nahale sattumisel või sissehingamisel kahjulik
	EL	Επιβλαβές σε περίπτωση κατάποσης, σε επαφή με το δέρμα ή σε περίπτωση εισπνοής
	EN	Harmful if swallowed, in contact with skin or if inhaled
	FR	Nocif en cas d'ingestion, de contact cutané ou d'inhalation
	GA	Ábhar dochrach má shlogtar, má theagmhaíonn leis an gcraiceann nó má ionanálaítear é
▼M4	HR	Štetno ako se proguta, u dodiru s kožom ili ako se udiše
▼M2	IT	Nocivo se ingerito, a contatto con la pelle o se inalato
	LV	Kaitīgs, ja norīts, saskaras ar ādu vai nonāk elpceļos

▼M2

H302 + H312 + H332	Kalba	3.1 – Ūmus toksiškumas (prarijus), ūmus toksiškumas (per odą) ir ūmus toksiškumas (įkvėpus), 4 pavojingumo kategorija
	LT	Kenksminga prarijus, susilietus su oda arba įkvėpus
	HU	Lenyelve, bőrrel érintkezve vagy belélegezve ártalmas
	MT	Tagħmel il-ħsara jekk tinbela', tmiss mal-ġilda jew tittiħed bin-nifs
	NL	Schadelijk bij inslikken, bij contact met de huid en bij inademing
	PL	Działa szkodliwie po połknięciu, w kontakcie ze skórą lub w następstwie wdychania
	PT	Nocivo por ingestão, contacto com a pele ou inalação
	RO	Nociv în caz de înghițire, în contact cu pielea sau prin inhalare
	SK	Zdraviu škodlivý pri požití, styku s kožou alebo pri vdýchnutí
	SL	Zdravju škodljivo pri zaužitju, v stiku s kožo ali pri vdihavanju
	FI	Haitallista nieltynä, joutuessaan iholle tai hengitettynä
	SV	Skadligt vid förtäring, hudkontakt eller inandning

▼B

1.3 lentelė

Pavojų aplinkai apibūdinančios pavojingumo frazės

H400	Kalba	4.1 – Pavojinga vandens aplinkai – Ūmus pavojus, 1 kategorija
	BG	Силно токсичен за водните организми.
	ES	Muy tóxico para los organismos acuáticos.
	CS	Vysoce toxický pro vodní organismy.
	DA	Meget giftig for vandlevende organismer.
	DE	Sehr giftig für Wasserorganismen.
	ET	Väga mürgine veeorganismidele.
	EL	Πολύ τοξικό για τους υδρόβιους οργανισμούς.
	EN	Very toxic to aquatic life.
	FR	Très toxique pour les organismes aquatiques.
	GA	An-tocsaineach don saol uisceach.

▼M4

	HR	Vrlo otrovno za vodeni okoliš.

▼B

	IT	Molto tossico per gli organismi acquatici.
	LV	Ļoti toksisks ūdens organismiem.
	LT	Labai toksiška vandens organizmams.

▼B

H400	Kalba	4.1 – Pavojinga vandens aplinkai – Ūmus pavojus, 1 kategorija
	HU	Nagyon mérgező a vízi élővilágra.
	MT	Tossiku ħafna għall-organiżmi akwatiċi.
	NL	Zeer giftig voor in het water levende organismen.
	PL	Działa bardzo toksycznie na organizmy wodne.
	PT	Muito tóxico para os organismos aquáticos.
	RO	Foarte toxic pentru mediul acvatic.
	SK	Veľmi toxický pre vodné organizmy.
	SL	Zelo strupeno za vodne organizme.
	FI	Erittäin myrkyllistä vesieliöille.
	SV	Mycket giftigt för vattenlevande organismer.

H410	Kalba	4.1 – Pavojinga vandens aplinkai – Lėtinis pavojus, 1 kategorija
	BG	Силно токсичен за водните организми, с дълготраен ефект.
	ES	Muy tóxico para los organismos acuáticos, con efectos nocivos duraderos.
	CS	Vysoce toxický pro vodní organismy, s dlouhodobými účinky.
	DA	Meget giftig med langvarige virkninger for vandlevende organismer.
	DE	Sehr giftig für Wasserorganismen mit langfristiger Wirkung.
	ET	Väga mürgine veeorganismidele, pikaajaline toime.
	EL	Πολύ τοξικό για τους υδρόβιους οργανισμούς, με μακροχρόνιες επιπτώσεις.
	EN	Very toxic to aquatic life with long lasting effects.
	FR	Très toxique pour les organismes aquatiques, entraîne des effets néfastes à long terme.
	GA	An-tocsaineach don saol uisceach, le héifeachtaí fadtréimhseacha.
▼M4	HR	Vrlo otrovno za vodeni okoliš, s dugotrajnim učincima.
▼B	IT	Molto tossico per gli organismi acquatici con effetti di lunga durata.
	LV	Ļoti toksisks ūdens organismiem ar ilgstošām sekām.

▼B

H410	Kalba	4.1 – Pavojinga vandens aplinkai – Lėtinis pavojus, 1 kategorija
	LT	Labai toksiška vandens organizmams, sukelia ilgalaikius pakitimus.
	HU	Nagyon mérgező a vízi élővilágra, hosszan tartó károsodást okoz.
	MT	Tossiku ħafna għall-organiżmi akwatiċi b'mod li jħalli effetti dejjiema.
	NL	Zeer giftig voor in het water levende organismen, met langdurige gevolgen.
	PL	Działa bardzo toksycznie na organizmy wodne, powodując długotrwałe skutki.
	PT	Muito tóxico para os organismos aquáticos com efeitos duradouros.
	RO	Foarte toxic pentru mediul acvatic cu efecte pe termen lung.
	SK	Veľmi toxický pre vodné organizmy, s dlhodobými účinkami.
	SL	Zelo strupeno za vodne organizme, z dolgotrajnimi učinki.
	FI	Erittäin myrkyllistä vesieliöille, pitkäaikaisia haittavaikutuksia.
	SV	Mycket giftigt för vattenlevande organismer med långtidseffekter.

H411	Kalba	4.1 – Pavojinga vandens aplinkai – Lėtinis pavojus, 2 kategorija
	BG	Токсичен за водните организми, с дълготраен ефект.
	ES	Tóxico para los organismos acuáticos, con efectos nocivos duraderos.
	CS	Toxický pro vodní organismy, s dlouhodobými účinky.
	DA	Giftig for vandlevende organismer, med langvarige virkninger.
	DE	Giftig für Wasserorganismen, mit langfristiger Wirkung.
	ET	Mürgine veeorganismidele, pikaajaline toime.
	EL	Τοξικό για τους υδρόβιους οργανισμούς, με μακροχρόνιες επιπτώσεις.
	EN	Toxic to aquatic life with long lasting effects.
	FR	Toxique pour les organismes aquatiques, entraîne des effets néfastes à long terme.
	GA	Tocsaineach don saol uisceach, le héifeachtaí fadtréimhseacha.
▼M4	HR	Otrovno za vodeni okoliš s dugotrajnim učincima.
▼B	IT	Tossico per gli organismi acquatici con effetti di lunga durata.

▼B

H411	Kalba	4.1 – Pavojinga vandens aplinkai – Lėtinis pavojus, 2 kategorija
	LV	Toksisks ūdens organismiem ar ilgstošām sekām.
	LT	Toksiška vandens organizmams, sukelia ilgalaikius pakitimus.
	HU	Mérgező a vízi élővilágra, hosszan tartó károsodást okoz.
	MT	Tossiku għall-organiżmi akwatiċi b'mod li jħalli effetti dejjiema.
	NL	Giftig voor in het water levende organismen, met langdurige gevolgen.
	PL	Działa toksycznie na organizmy wodne, powodując długotrwałe skutki.
	PT	Tóxico para os organismos aquáticos com efeitos duradouros.
	RO	Toxic pentru mediul acvatic cu efecte pe termen lung.
	SK	Toxický pre vodné organizmy, s dlhodobými účinkami.
	SL	Strupeno za vodne organizme, z dolgotrajnimi učinki.
	FI	Myrkyllistä vesieliöille, pitkäaikaisia haittavaikutuksia.
	SV	Giftigt för vattenlevande organismer med långtidseffekter.

H412	Kalba	4.1 – Pavojinga vandens aplinkai – Lėtinis pavojus, 3 kategorija
	BG	Вреден за водните организми, с дълготраен ефект.
	ES	Nocivo para los organismos acuáticos, con efectos nocivos duraderos.
	CS	Škodlivý pro vodní organismy, s dlouhodobými účinky.
	DA	Skadelig for vandlevende organismer, med langvarige virkninger.
	DE	Schädlich für Wasserorganismen, mit langfristiger Wirkung.
	ET	Ohtlik veeorganismidele, pikaajaline toime.
	EL	Επιβλαβές για τους υδρόβιους οργανισμούς, με μακροχρόνιες επιπτώσεις.
	EN	Harmful to aquatic life with long lasting effects.
	FR	Nocif pour les organismes aquatiques, entraîne des effets néfastes à long terme.
	GA	Díobhálach don saol uisceach, le héifeachtaí fadtréimhseacha.
▼M4	HR	Štetno za vodeni okoliš s dugotrajnim učincima.
▼B	IT	Nocivo per gli organismi acquatici con effetti di lunga durata.

▼B

H412	Kalba	4.1 – Pavojinga vandens aplinkai – Lėtinis pavojus, 3 kategorija
	LV	Kaitīgs ūdens organismiem ar ilgstošām sekām.
	LT	Kenksminga vandens organizmams, sukelia ilgalaikius pakitimus.
	HU	Ártalmas a vízi élővilágra, hosszan tartó károsodást okoz.
	MT	Jagħmel ħsara lill-organiżmi akwatiċi b'mod li jħalli effetti dejjiema.
	NL	Schadelijk voor in het water levende organismen, met langdurige gevolgen.
	PL	Działa szkodliwie na organizmy wodne, powodując długotrwałe skutki.
	PT	Nocivo para os organismos aquáticos com efeitos duradouros.
	RO	Nociv pentru mediul acvatic cu efecte pe termen lung.
	SK	Škodlivý pre vodné organizmy, s dlhodobými účinkami.
	SL	Škodljivo za vodne organizme, z dolgotrajnimi učinki.
	FI	Haitallista vesieliöille, pitkäaikaisia haittavaikutuksia.
	SV	Skadliga långtidseffekter för vattenlevande organismer.

H413	Kalba	4.1 – Pavojinga vandens aplinkai – Lėtinis pavojus, 4 kategorija
	BG	Може да причини дълготраен вреден ефект за водните организми.
	ES	Puede ser nocivo para los organismos acuáticos, con efectos nocivos duraderos.
	CS	Může vyvolat dlouhodobé škodlivé účinky pro vodní organismy.
	DA	Kan forårsage langvarige skadelige virkninger for vandlevende organismer.
	DE	Kann für Wasserorganismen schädlich sein, mit langfristiger Wirkung.
	ET	Võib avaldada veeorganismidele pikaajalist kahjulikku toimet.
	EL	Μπορεί να προκαλέσει μακροχρόνιες επιπτώσεις στους υδρόβιους οργανισμούς.
	EN	May cause long lasting harmful effects to aquatic life.
	FR	Peut être nocif à long terme pour les organismes aquatiques.
	GA	D'fhéadfadh sé a bheith ina chúis le héifeachtaí fadtréimhseacha díobhálacha ar an saol uisceach.
▼M4	HR	Može uzrokovati dugotrajne štetne učinke na vodeni okoliš.
▼B	IT	Può essere nocivo per gli organismi acquatici con effetti di lunga durata.

▼B

H413	Kalba	4.1 – Pavojinga vandens aplinkai – Lėtinis pavojus, 4 kategorija
	LV	Var radīt ilgstošas kaitīgas sekas ūdens organismiem.
	LT	Gali sukelti ilgalaikį kenksmingą poveikį vandens organizmams.
	HU	Hosszan tartó ártalmas hatást gyakorolhat a vízi élővilágra.
	MT	Jista' jikkawża effetti ta' ħsara dejjiema lill-organiżmi akwatiċi.
	NL	Kan langdurige schadelijke gevolgen voor in het water levende organismen hebben.
	PL	Może powodować długotrwałe szkodliwe skutki dla organizmów wodnych.
	PT	Pode provocar efeitos nocivos duradouros nos organismos aquáticos.
	RO	Poate provoca efecte nocive pe termen lung asupra mediului acvatic.
	SK	Môže mať dlhodobé škodlivé účinky na vodné organizmy.
	SL	Lahko ima dolgotrajne škodljive učinke na vodne organizme.
	FI	Voi aiheuttaa pitkäaikaisia haittavaikutuksia vesieliöille.
	SV	Kan ge skadliga långtidseffekter på vattenlevande organismer.

▼M2

H420	Kalba	5.1 – Pavojinga ozono sluoksniui. 1 pavojingumo kategorija
	BG	Вреди на общественото здраве и на околната среда, като разрушава озона във високите слоеве на атмосферата
	ES	Causa daños a la salud pública y el medio ambiente al destruir el ozono en la atmósfera superior
	CS	Poškozuje veřejné zdraví a životní prostředí tím, že ničí ozon ve svrchních vrstvách atmosféry
	DA	Skader folkesundheden og miljøet ved at ødelægge ozon i den øvre atmosfære
	DE	Schädigt die öffentliche Gesundheit und die Umwelt durch Ozonabbau in der äußeren Atmosphäre
	ET	Kahjustab rahvatervist ja keskkonda, hävitades kõrgatmosfääris asuvat osoonikihti
	EL	Βλάπτει τη δημόσια υγεία και το περιβάλλον καταστρέφοντας το όζον στην ανώτερη ατμόσφαιρα
	EN	Harms public health and the environment by destroying ozone in the upper atmosphere
	FR	Nuit à la santé publique et à l'environnement en détruisant l'ozone dans la haute atmosphère
	GA	Déanann an t-ábhar seo díobháil don tsláinte phoiblí agus don chomhshaol trí ózón san atmaisféar uachtarach a scriosadh

▼M2

H420	Kalba	5.1 – Pavojinga ozono sluoksniui. 1 pavojingumo kategorija
▼M4	HR	Štetno za zdravlje ljudi i okoliš zbog uništavanja ozona u višoj atmosferi
▼M2	IT	Nuoce alla salute pubblica e all'ambiente distruggendo l'ozono dello strato superiore dell'atmosfera
	LV	Bīstams sabiedrības veselībai un videi, jo iznīcina ozonu atmosfēras augšējā slānī
	LT	Kenkia visuomenės sveikatai ir aplinkai, nes ardo ozono sluoksnį viršutinėje atmosferoje
	HU	Károsítja a közegészséget és a környezetet, mert a légkör felső rétegeiben lebontja az ózont
	MT	Tagħmel ħsara lis-saħħa tal-pubbliku u lill-ambjent billi teqred l-ożonu fl-atmosfera ta' fuq
	NL	Schadelijk voor de volksgezondheid en het milieu door afbraak van ozon in de bovenste lagen van de atmosfeer
	PL	Szkodliwe dla zdrowia publicznego i środowiska w związku z niszczącym oddziaływaniem na ozon w górnej warstwie atmosfery
	PT	Prejudica a saúde pública e o ambiente ao destruir o ozono na alta atmosfera
	RO	Dăunează sănătății publice și mediului înconjurător prin distrugerea ozonului în atmosfera superioară
	SK	Poškodzuje verejné zdravie a životné prostredie tým, že ničí ozón vo vrchných vrstvách atmosféry
	SL	Škodljivo za javno zdravje in okolje zaradi uničevanja ozona v zgornji atmosferi
	FI	Vahingoittaa kansanterveyttä ja ympäristöä tuhoamalla otsonia ylemmässä ilmakehässä
	SV	Skadar folkhälsan och miljön genom förstöring av ozonet i övre delen av atmosfären

▼B

2. **2 dalis: papildoma informacija apie pavojų**

2.1 lentelė

Fizinės savybės

EUH 001	Kalba	
	BG	Експлозивен в сухо състояние.
	ES	Explosivo en estado seco.
	CS	Výbušný v suchém stavu.
	DA	Eksplosiv i tør tilstand.
	DE	In trockenem Zustand explosionsgefährlich.
	ET	Plahvatusohtlik kuivana.
	EL	Εκρηκτικό σε ξηρή κατάσταση.
	EN	Explosive when dry.
	FR	Explosif à l'état sec.

▼B

EUH 001	Kalba	
	GA	Pléascach agus é tirim.
▼M4	HR	Eksplozivno u suhom stanju.
▼B	IT	Esplosivo allo stato secco.
	LV	Sprādzienbīstams sausā veidā.
	LT	Sausos būsenos gali sprogti.
	HU	Száraz állapotban robbanásveszélyes.
	MT	Jisplodi meta jinxef.
	NL	In droge toestand ontplofbaar.
	PL	Produkt wybuchowy w stanie suchym.
	PT	Explosivo no estado seco.
	RO	Exploziv în stare uscată.
	SK	V suchom stave výbušný.
	SL	Eksplozivno v suhem stanju.
	FI	Räjähtävää kuivana.
	SV	Explosivt i torrt tillstånd.

EUH 006	Kalba	
	BG	Експлозивен при или без контакт с въздуха.
	ES	Explosivo en contacto o sin contacto con el aire.
	CS	Výbušný za přístupu i bez přístupu vzduchu.
	DA	Eksplosiv ved og uden kontakt med luft.
	DE	Mit und ohne Luft explosionsfähig.
	ET	Plahvatusohtlik õhuga kokkupuutel või kokkupuuteta.
	EL	Εκρηκτικό σε επαφή ή χωρίς επαφή με τον αέρα.
	EN	Explosive with or without contact with air.
	FR	Danger d'explosion en contact ou sans contact avec l'air.
	GA	Pléascach i dteagmháil le haer nó gan é.
▼M4	HR	Eksplozivno u dodiru ili bez dodira sa zrakom.
▼B	IT	Esplosivo a contatto o senza contatto con l'aria.
	LV	Sprādzienbīstams gaisa un bezgaisa vidē.
	LT	Gali sprogti ore arba beorėje erdvėje.
	HU	Levegővel érintkezve vagy anélkül is robbanásveszélyes.
	MT	Jista' jisplodi b'kuntatt jew bla kuntatt ma' l-ajra.

▼B

EUH 006	Kalba	
	NL	Ontplofbaar met en zonder lucht.
	PL	Produkt wybuchowy z dostępem lub bez dostępu powietrza.
	PT	Perigo de explosão com ou sem contacto com o ar.
	RO	Exploziv în contact sau fără contactul cu aerul.
	SK	Výbušné pri kontakte alebo bez kontaktu so vzduchom.
	SL	Eksplozivno v stiku z zrakom ali brez stika z zrakom.
	FI	Räjähtävää sellaisenaan tai ilman kanssa.
	SV	Explosivt vid eller utan kontakt med luft.

EUH 014	Kalba	
	BG	Реагира бурно с вода.
	ES	Reacciona violentamente con el agua.
	CS	Prudce reaguje s vodou.
	DA	Reagerer voldsomt med vand.
	DE	Reagiert heftig mit Wasser.
	ET	Reageerib ägedalt veega.
	EL	Αντιδρά βίαια με νερό.
	EN	Reacts violently with water.
	FR	Réagit violemment au contact de l'eau.
	GA	Imoibríonn go foirtil le huisce.
▼M4	HR	Burno reagira s vodom.
▼B	IT	Reagisce violentemente con l'acqua.
	LV	Aktīvi reaģē ar ūdeni.
	LT	Smarkiai reaguoja su vandeniu.
	HU	Vízzel hevesen reagál.
	MT	Jirreaġixxi bil-qawwa meta jmiss l-ilma.
	NL	Reageert heftig met water.
	PL	Reaguje gwałtownie z wodą.
	PT	Reage violentamente em contacto com a água.
	RO	Reacționează violent în contact cu apa.
	SK	Prudko reaguje s vodou.
	SL	Burno reagira z vodo.
	FI	Reagoi voimakkaasti veden kanssa.
	SV	Reagerar häftigt med vatten.

▼B

EUH 018	Kalba	
	BG	При употреба може да се образува запалима/експлозивна паровъздушна смес.
	ES	Al usarlo pueden formarse mezclas aire-vapor explosivas o inflamables.
	CS	Při používání může vytvářet hořlavé nebo výbušné směsi par se vzduchem.
	DA	Ved brug kan brandbarlige dampe/eksplosive damp-luftblandinger dannes.
	DE	Kann bei Verwendung explosionsfähige/entzündbare Dampf/Luft-Gemische bilden.
	ET	Kasutamisel võib moodustuda tule-/plahvatusohtlik auru-õhu segu.
	EL	Κατά τη χρήση μπορεί να σχηματίσει εύφλεκτα/εκρηκτικά μείγματα ατμού-αέρος.
	EN	In use may form flammable/explosive vapour-air mixture.
	FR	Lors de l'utilisation, formation possible de mélange vapeur-air inflammable/explosif.
	GA	Agus é á úsáid d'fhéadfaí meascán inadhainte/pléascach gaile-aeir a chruthú.
▼M4	HR	Pri uporabi može nastati zapaljiva/eksplozivna smjesa para-zrak.
▼B	IT	Durante l'uso può formarsi una miscela vapore-aria esplosiva/infiammabile.
	LV	Izmantojot var veidot uzliesmojošu vai sprādzienbīstamu tvaiku un gaisa maisījumu.
	LT	Naudojama gali sudaryti degius (sprogius) garų-oro mišinius.
	HU	A használat során tűzveszélyes/robbanásveszélyes gőz/levegő elegy keletkezhet.
	MT	Meta jintuża jista' jifforma taħlitiet esplussivi jew li jaqbdu jekk jitħallat ma' l-arja.
	NL	Kan bij gebruik een ontvlambaar/ontplofbaar damp-luchtmengsel vormen.
	PL	Podczas stosowania mogą powstawać łatwopalne lub wybuchowe mieszaniny par z powietrzem.
	PT	Pode formar mistura vapor-ar explosiva/inflamável durante a utilização.
	RO	În timpul utilizării poate forma un amestec vapori-aer, inflamabil/exploziv.
	SK	Pri použití môže vytvárať horľavú/výbušnú zmes pár so vzduchom.
	SL	Pri uporabi lahko tvori vnetljivo/eksplozivno zmes hlapi-zrak.
	FI	Käytössä voi muodostua syttyvä/räjähtävä höyry-ilmaseos.
	SV	Vid användning kan brännbara/explosiva ång-luftblandningar bildas.

▼B

EUH 019	Kalba	
	BG	Може да образува експлозивни пероксиди.
	ES	Puede formar peróxidos explosivos.
	CS	Může vytvářet výbušné peroxidy.
	DA	Kan danne eksplosive peroxider.
	DE	Kann explosionsfähige Peroxide bilden.
	ET	Võib moodustada plahvatusohtlikke peroksiide.
	EL	Μπορεί να σχηματίσει εκρηκτικά υπεροξείδια.
	EN	May form explosive peroxides.
	FR	Peut former des peroxydes explosifs.
	GA	D'fhéadfadh sé sárocsaídí pléascacha a chruthú.
▼M4	HR	Može stvarati eksplozivne perokside.
▼B	IT	Può formare perossidi esplosivi.
	LV	Var veidot sprādzienbīstamus peroksīdus.
	LT	Gali sudaryti sprogius peroksidus.
	HU	Robbanásveszélyes peroxidokat képezhet.
	MT	Jista' jifforma perossidi esplussivi.
	NL	Kan ontplofbare peroxiden vormen.
	PL	Może tworzyć wybuchowe nadtlenki.
	PT	Pode formar peróxidos explosivos.
	RO	Poate forma peroxizi explozivi.
	SK	Môže vytvárat' výbušné peroxidy.
	SL	Lahko tvori eksplozivne perokside.
	FI	Saattaa muodostaa räjähtäviä peroksideja.
	SV	Kan bilda explosiva peroxider.

EUH 044	Kalba	
	BG	Риск от експлозия при нагряване в затворено пространство.
	ES	Riesgo de explosión al calentarlo en ambiente confinado.
	CS	Nebezpečí výbuchu při zahřátí v uzavřeném obalu.
	DA	Eksplosionsfarlig ved opvarmning under indeslutning.
	DE	Explosionsgefahr bei Erhitzen unter Einschluss.
	ET	Plahvatusohtlik kuumutamisel kinnises mahutis.
	EL	Κίνδυνος εκρήξεως εάν θερμανθεί υπό περιορισμό.
	EN	Risk of explosion if heated under confinement.

▼B

EUH 044	Kalba	
	FR	Risque d'explosion si chauffé en ambiance confinée.
	GA	Baol pléasctha arna théamh i limistéar iata.
▼M4	HR	Opasnost od eksplozije ako se zagrijava u zatvorenom prostoru.
▼B	IT	Rischio di esplosione per riscaldamento in ambiente confinato.
	LV	Sprādziena draudi, karsējot slēgtā vidē.
	LT	Gali sprogti, jei kaitinama sandariai uždaryta.
	HU	Zárt térben hő hatására robbanhat.
	MT	Riskju ta' splużjoni jekk jissaħħan fil-magħluq.
	NL	Ontploffingsgevaar bij verwarming in afgesloten toestand.
	PL	Zagrożenie wybuchem po ogrzaniu w zamkniętym pojemniku.
	PT	Risco de explosão se aquecido em ambiente fechado.
	RO	Risc de explozie, dacă este încălzit în spațiu închis.
	SK	Riziko výbuchu pri zahrievaní v uzavretom priestore.
	SL	Nevarnost eksplozije ob segrevanju v zaprtem prostoru.
	FI	Räjähdysvaara kuumennettaessa suljetussa astiassa.
	SV	Explosionsrisk vid uppvärmning i sluten behållare.

2.2 lentelė

Savybės, turinčios įtakos sveikatai

EUH 029	Kalba	
	BG	При контакт с вода се отделя токсичен газ.
	ES	En contacto con agua libera gases tóxicos.
	CS	Uvolňuje toxický plyn při styku s vodou.
	DA	Udvikler giftig gas ved kontakt med vand.
	DE	Entwickelt bei Berührung mit Wasser giftige Gase.
	ET	Kokkupuutel veega eraldub mürgine gaas.
	EL	Σε επαφή με το νερό ελευθερώνονται τοξικά αέρια.
	EN	Contact with water liberates toxic gas.
	FR	Au contact de l'eau, dégage des gaz toxiques.
	GA	I dteagmháil le huisce scaoiltear gás tocsaineach.

▼B

EUH 029	Kalba	
▼M4	HR	U dodiru s vodom oslobađa otrovni plin.
▼B	IT	A contatto con l'acqua libera un gas tossico.
	LV	Saskaroties ar ūdeni, izdala toksiskas gāzes.
	LT	Kontaktuodama su vandeniu išskiria toksiškas dujas.
	HU	Vízzel érintkezve mérgező gázok képződnek.
	MT	Jitfa' gass tossiku meta jmiss l-ilma.
	NL	Vormt giftig gas in contact met water.
	PL	W kontakcie z wodą uwalnia toksyczne gazy.
	PT	Em contacto com a água liberta gases tóxicos.
	RO	În contact cu apa, degajă un gaz toxic.
	SK	Pri kontakte s vodou uvoľňuje toxický plyn.
	SL	V stiku z vodo se sprošča strupen plin.
	FI	Kehittää myrkyllistä kaasua veden kanssa.
	SV	Utvecklar giftig gas vid kontakt med vatten.

EUH 031	Kalba	
	BG	При контакт с киселини се отделя токсичен газ.
	ES	En contacto con ácidos libera gases tóxicos.
	CS	Uvolňuje toxický plyn při styku s kyselinami.
	DA	Udvikler giftig gas ved kontakt med syre.
	DE	Entwickelt bei Berührung mit Säure giftige Gase.
	ET	Kokkupuutel hapetega eraldub mürgine gaas.
	EL	Σε επαφή με οξέα ελευθερώνονται τοξικά αέρια.
	EN	Contact with acids liberates toxic gas.
	FR	Au contact d'un acide, dégage un gaz toxique.
	GA	I dteagmháil le haigéid scaoiltear gás tocsaineach.
▼M4	HR	U dodiru s kiselinama oslobađa otrovni plin.
▼B	IT	A contatto con acidi libera gas tossici.
	LV	Saskaroties ar skābēm, izdala toksiskas gāzes.
	LT	Kontaktuodama su rūgštimis išskiria toksiškas dujas.
	HU	Savval érintkezve mérgező gázok képződnek.
	MT	Jitfa' gass tossiku meta jmiss l-aċidi.

▼B

EUH 031	Kalba	
	NL	Vormt giftig gas in contact met zuren.
	PL	W kontakcie z kwasami uwalnia toksyczne gazy.
	PT	Em contacto com ácidos liberta gases tóxicos.
	RO	În contact cu acizi, degajă un gaz toxic.
	SK	Pri kontakte s kyselinami uvoľňuje toxický plyn.
	SL	V stiku s kislinami se sprošča strupen plin.
	FI	Kehittää myrkyllistä kaasua hapon kanssa.
	SV	Utvecklar giftig gas vid kontakt med syra.

EUH 032	Kalba	
	BG	При контакт с киселини се отделя силно токсичен газ.
	ES	En contacto con ácidos libera gases muy tóxicos.
	CS	Uvolňuje vysoce toxický plyn při styku s kyselinami.
	DA	Udvikler meget giftig gas ved kontakt med syre.
	DE	Entwickelt bei Berührung mit Säure sehr giftige Gase.
	ET	Kokkupuutel hapetega eraldub väga mürgine gaas.
	EL	Σε επαφή με οξέα ελευθερώνονται πολύ τοξικά αέρια.
	EN	Contact with acids liberates very toxic gas.
	FR	Au contact d'un acide, dégage un gaz très toxique.
	GA	I dteagmháil le haigéid scaoiltear gás an-tocsaineach.
▼M4	HR	U dodiru s kiselinama oslobađa vrlo otrovni plin.
▼B	IT	A contatto con acidi libera gas molto tossici.
	LV	Saskaroties ar skābēm, izdala ļoti toksiskas gāzes.
	LT	Kontaktuodama su rūgštimis išskiria labai toksiškas dujas.
	HU	Savval érintkezve nagyon mérgező gázok képződnek.
	MT	Jitfa' gass tossiku ħafna meta jmiss l-aċidi.
	NL	Vormt zeer giftig gas in contact met zuren.
	PL	W kontakcie z kwasami uwalnia bardzo toksyczne gazy.
	PT	Em contacto com ácidos liberta gases muito tóxicos.

▼B

EUH 032	Kalba	
	RO	În contact cu acizi, degajă un gaz foarte toxic.
	SK	Pri kontakte s kyselinami uvoľňuje veľmi toxický plyn.
	SL	V stiku s kislinami se sprošča zelo strupen plin.
	FI	Kehittää erittäin myrkyllistä kaasua hapon kanssa.
	SV	Utvecklar mycket giftig gas vid kontakt med syra.

EUH 066	Kalba	
	BG	Повтарящата се експозиция може да предизвика изсушаване или напукване на кожата.
	ES	La exposición repetida puede provocar sequedad o formación de grietas en la piel.
	CS	Opakovaná expozice může způsobit vysušení nebo popraskání kůže.
	DA	Gentagen kontakt kan give tør eller revnet hud.
	DE	Wiederholter Kontakt kann zu spröder oder rissiger Haut führen.
	ET	Korduv kokkupuude võib põhjustada naha kuivust või lõhenemist.
	EL	Παρατεταμένη έκθεση μπορεί να προκαλέσει ξηρότητα δέρματος ή σκάσιμο.
	EN	Repeated exposure may cause skin dryness or cracking.
	FR	L'exposition répétée peut provoquer dessèchement ou gerçures de la peau.
	GA	D'fhéadfadh tirimeacht chraicinn nó scoilteadh craicinn a bheith mar thoradh ar ilnochtadh.
▼M4	HR	Ponavljano izlaganje može prouzročiti sušenje ili pucanje kože.
▼B	IT	L'esposizione ripetuta può provocare secchezza o screpolature della pelle.
	LV	Atkārtota iedarbība var radīt sausu ādu vai izraisīt tās sprēgāšanu.
	LT	Pakartotinis poveikis gali sukelti odos džiūvimą arba skilinėjimą.
	HU	Ismétlődő expozíció a bőr kiszáradását vagy megrepedezését okozhatja.
	MT	Espożizzjoni ripetuta tista' tikkaġuna nxif jew qsim tal-ġilda.
	NL	Herhaalde blootstelling kan een droge of een gebarsten huid veroorzaken.
	PL	Powtarzające się narażenie może powodować wysuszanie lub pękanie skóry.

▼B

EUH 066	Kalba	
	PT	Pode provocar pele seca ou gretada, por exposição repetida.
	RO	Expunerea repetată poate provoca uscarea sau crăparea pielii.
	SK	Opakovaná expozícia môže spôsobit' vysušenie alebo popraskanie pokožky.
	SL	Ponavljajoča izpostavljenost lahko povzroči nastanek suhe ali razpokane kože.
	FI	Toistuva altistus voi aiheuttaa ihon kuivumista tai halkeilua.
	SV	Upprepad kontakt kan ge torr hud eller hudsprickor.

EUH 070	Kalba	
	BG	Токсично при контакт с очите.
	ES	Tóxico en contacto con los ojos.
	CS	Toxický při styku s očima.
	DA	Giftig ved kontakt med øjnene.
	DE	Giftig bei Berührung mit den Augen.
	ET	Silma sattumisel mürgine.
	EL	Τοξικό σε επαφή με τα μάτια.
	EN	Toxic by eye contact.
	FR	Toxique par contact oculaire.
	GA	Tocsaineach trí theagmháil leis an tsúil.
▼M4	HR	Otrovno u dodiru s očima.
▼B	IT	Tossico per contatto oculare.
	LV	Toksisks saskarē ar acīm.
	LT	Toksiška patekus į akis.
	HU	Szembe kerülve mérgező.
	MT	Tossiku meta jmiss ma' l-għajnejn.
	NL	Giftig bij oogcontact.
	PL	Działa toksycznie w kontakcie z oczami.
	PT	Tóxico por contacto com os olhos.
	RO	Toxic în caz de contact cu ochii.
	SK	Toxické pri kontakte s očami.
	SL	Strupeno ob stiku z očmi.
	FI	Myrkyllistä joutuessaan silmään.
	SV	Giftigt vid kontakt med ögonen.

EUH 071	Kalba	
	BG	Корозивен за дихателните пътища.
	ES	Corrosivo para las vías respiratorias.
	CS	Způsobuje poleptání dýchacích cest.
	DA	Ætsende for luftvejene.

▼B

EUH 071	Kalba	
	DE	Wirkt ätzend auf die Atemwege.
	ET	Söövitav hingamisteedele.
	EL	Διαβρωτικό της αναπνευστικής οδού.
	EN	Corrosive to the respiratory tract.
	FR	Corrosif pour les voies respiratoires.
	GA	Creimneach don chonair riospráide.
▼M4	HR	Nagrizajuće za dišni sustav.
▼B	IT	Corrosivo per le vie respiratorie.
	LV	Kodīgs elpceļiem.
	LT	Ėsdina kvėpavimo takus.
	HU	Maró hatású a légutakra.
	MT	Korrużiv għas-sistema respiratorja.
	NL	Bijtend voor de luchtwegen.
	PL	Działa żrąco na drogi oddechowe.
	PT	Corrosivo para as vias respiratórias.
	RO	Corosiv pentru căile respiratorii.
	SK	Žieravé pre dýchacie cesty.
	SL	Jedko za dihalne poti.
	FI	Hengityselimiä syövyttävää.
	SV	Frätande på luftvägarna.

▼M2

———————

▼B

3. **3 dalis: ►M2 tam tikriems ◄ ►M2 ——————— ◄ mišiniams skirti papildomi ženklinimo elementai ir (ARBA) informacija**

EUH 201/ 201A	Kalba	
►M2 —— ◄ ►M2 —— ◄	BG	Съдържа олово. Да не се използва върху повърхност, която евентуално може да се дъвче или смуче от деца. Внимание! Съдържа олово.
►M2 —— ◄ ►M2 —— ◄	ES	Contiene plomo. No utilizar en objetos que los niños puedan masticar o chupar. ¡Atención! Contiene plomo.
►M2 —— ◄ ►M2 —— ◄	CS	Obsahuje olovo. Nemá se používat na povrchy, které mohou okusovat nebo olizovat děti. Pozor! Obsahuje olovo.
►M2 —— ◄ ►M2 —— ◄	DA	Indeholder bly. Må ikke anvendes på genstande, som børn vil kunne tygge eller sutte på. Advarsel! Indeholder bly.
►M2 —— ◄ ►M2 —— ◄	DE	Enthält Blei. Nicht für den Anstrich von Gegenständen verwenden, die von Kindern gekaut oder gelutscht werden könnten. Achtung! Enthält Blei.

▼B

EUH 201/ 201A	Kalba	
►M2 —— ◄ ►M2 —— ◄	ET	Sisaldab pliid. Mitte kasutada pindadel, mida lapsed võivad närida või imeda. Ettevaatust! Sisaldab pliid.
►M2 —— ◄ ►M2 —— ◄	EL	Περιέχει μόλυβδο. Να μη χρησιμοποιείται σε επιφάνειες που είναι πιθανόν να μασήσουν ή να πιπιλίσουν τα παιδιά. Προσοχή! Περιέχει μόλυβδο.
►M2 —— ◄ ►M2 —— ◄	EN	Contains lead. Should not be used on surfaces liable to be chewed or sucked by children. Warning! Contains lead.
►M2 —— ◄ ►M2 —— ◄	FR	Contient du plomb. Ne pas utiliser sur les objets susceptibles d'être mâchés ou sucés par des enfants. Attention! Contient du plomb.
►M2 —— ◄ ►M2 —— ◄	GA	Luaidhe ann. Níor chóir a úsáid ar dhromchlaí a d'fhéadfadh a bheith á gcogaint nó á sú ag leanaí. Rabhadh! Luaidhe ann.
▼M4	HR	Sadrži olovo. Ne smije se koristiti na površinama koje mogu žvakati ili sisati djeca. Upozorenje! Sadrži olovo.
▼B ►M2 —— ◄ ►M2 —— ◄	IT	Contiene piombo. Non utilizzare su oggetti che possono essere masticati o succhiati dai bambini. Attenzione! Contiene piombo.
►M2 —— ◄ ►M2 —— ◄	LV	Satur svinu. Nedrīkst lietot uz virsmām, kuras var nonākt bērnam mutē. Brīdinājums! Satur svinu.
►M2 —— ◄ ►M2 —— ◄	LT	Sudėtyje yra švino. Nenaudoti paviršiams, kurie gali būti vaikų kramtomi arba čiulpiami. Atsargiai! Sudėtyje yra švino.
►M2 —— ◄ ►M2 —— ◄	HU	Ólmot tartalmaz. Tilos olyan felületeken használni, amelyeket gyermekek szájukba vehetnek. Figyelem! Ólmot tartalmaz.
►M2 —— ◄ ►M2 —— ◄	MT	Fih iċ-ċomb. M'għandux jintuża' fuq uċuh li x'aktarx jomogħduhom jew jerdgħuhom it-tfal. Twissija! Fih iċ-ċomb.
►M2 —— ◄ ►M2 —— ◄	NL	Bevat lood. Mag niet worden gebruikt voor voorwerpen waarin kinderen kunnen bijten of waaraan kinderen kunnen zuigen. Let op! Bevat lood.
►M2 —— ◄ ►M2 —— ◄	PL	Zawiera ołów. Nie należy stosować na powierzchniach, które mogą być gryzione lub ssane przez dzieci. Uwaga! Zawiera ołów.
►M2 —— ◄ ►M2 —— ◄	PT	Contém chumbo. Não utilizar em superfícies que possam ser mordidas ou chupadas por crianças. Atenção! Contém chumbo.
►M2 —— ◄ ►M2 —— ◄	RO	Conține plumb. A nu se utiliza pe obiecte care pot fi mestecate sau supte de copii. Atenție! Conține plumb.

▼B

EUH 201/ 201A	Kalba	
►M2 —— ◄ ►M2 —— ◄	SK	Obsahuje olovo. Nepoužívajte na povrchy, ktoré by mohli žuť alebo oblizovať deti. Pozor! Obsahuje olovo.
►M2 —— ◄ ►M2 —— ◄	SL	Vsebuje svinec. Ne sme se nanašati na površine, ki bi jih lahko žvečili ali sesali otroci. Pozor! Vsebuje svinec.
►M2 —— ◄ ►M2 —— ◄	FI	Sisältää lyijyä. Ei saa käyttää pintoihin, joita lapset voivat pureskella tai imeä. Varoitus! Sisältää lyijyä.
►M2 —— ◄ ►M2 —— ◄	SV	Innehåller bly. Bör inte användas på ytor där barn kan komma åt att tugga eller suga. Varning! Innehåller bly.

EUH 202	Kalba	
	BG	Цианокрилат. Опасно. Залепва кожата и очите за секунди. Да се съхранява извън обсега на деца.
	ES	Cianoacrilato. Peligro. Se adhiere a la piel y a los ojos en pocos segundos. Mantener fuera del alcance de los niños.
	CS	Kyanoakrylát. Nebezpečí. Okamžitě slepuje kůži a oči. Uchovávejte mimo dosah dětí.
	DA	Cyanoacrylat. Farligt. Klæber til huden og øjnene på få sekunder. Opbevares utilgængeligt for børn.
	DE	Cyanacrylat. Gefahr. Klebt innerhalb von Sekunden Haut und Augenlider zusammen. Darf nicht in die Hände von Kindern gelangen.
	ET	Tsüanoakrülaat. Ohtlik. Liimib naha ja silmad hetkega. Hoida lastele kättesaamatus kohas.
	EL	Κυανοακρυλική ένωση. Κίνδυνος. Κολλάει στην επιδερμίδα και στα μάτια μέσα σε λίγα δευτερόλεπτα. Να φυλάσσεται μακριά από παιδιά.
	EN	Cyanoacrylate. Danger. Bonds skin and eyes in seconds. Keep out of the reach of children.
	FR	Cyanoacrylate. Danger. Colle à la peau et aux yeux en quelques secondes. À conserver hors de portée des enfants.
	GA	Cianaicrioláit. Contúirt. Nascann craiceann agus súile laistigh de shoicindí. Coimeád as aimsiú leanaí.
▼M4	HR	Cianoakrilat. Opasnost. Trenutno lijepi kožu i oči. Čuvati izvan dohvata djece.
▼B	IT	Cianoacrilato. Pericolo. Incolla la pelle e gli occhi in pochi secondi. Tenere fuori dalla portata dei bambini.
	LV	Ciānakrilāts. Bīstami. Iedarbība uz acīm un ādu tūlītēja. Sargāt no bērniem.

▼B

EUH 202	Kalba	
	LT	Cianakrilatas. Pavojinga. Staigiai suklijuoja odą ir akis. Laikyti vaikams neprieinamoje vietoje.
	HU	Cianoakrilát. Veszély! Néhány másodperc alatt a bőrre és a szembe ragad. Gyermekektől elzárva tartandó.
	MT	Cyanoacrylate. Periklu. Iwaħħal il-ġilda u l-għajnejn fi ftit sekondi. Żomm 'il bogħod minn fejn jistgħu jilħquh it-tfal.
	NL	Cyanoacrylaat. Gevaarlijk. Kleeft binnen enkele seconden aan huid en oogleden. Buiten het bereik van kinderen houden.
	PL	Cyjanoakrylany. Niebezpieczeństwo. Skleja skórę i powieki w ciągu kilku sekund. Chronić przed dziećmi.
	PT	Cianoacrilato. Perigo. Cola à pele e aos olhos em poucos segundos. Manter fora do alcance das crianças.
	RO	Cianoacrilat. Pericol. Se lipeşte de piele şi ochi în câteva secunde. A nu se lăsa la îndemâna copiilor.
	SK	Kyanoakrylát. Nebezpečenstvo. V priebehu niekoľkých sekúnd zlepí pokožku a oči. Uchovávajte mimo dosahu detí.
	SL	Cianoakrilat. Nevarno. Kožo in oči zlepi v nekaj sekundah. Hraniti zunaj dosega otrok.
	FI	Syanoakrylaattia. Vaara. Liimaa ihon ja silmät hetkessä. Säilytettävä lasten ulottumattomissa.
	SV	Cyanoakrylat. Fara. Fäster snabbt på hud och ögon. Förvaras oåtkomligt för barn.

EUH 203	Kalba	
	BG	Съдържа хром (VI). Може да причини алергична реакция.
	ES	Contiene cromo (VI). Puede provocar una reacción alérgica.
	CS	Obsahuje chrom (VI). Může vyvolat alergickou reakci.
	DA	Indeholder krom (VI). Kan udløse allergisk reaktion.
	DE	Enthält Chrom (VI). Kann allergische Reaktionen hervorrufen.
	ET	Sisaldab kroomi (VI). Võib esile kutsuda allergilise reaktsiooni.
	EL	Περιέχει χρώμιο (VI). Μπορεί να προκαλέσει αλλεργική αντίδραση.
	EN	Contains chromium (VI). May produce an allergic reaction.
	FR	Contient du chrome (VI). Peut produire une réaction allergique.
	GA	Cróimiam (VI) ann. D'fhéadfadh sé a bheith ina chúis le frithghníomh ailléirgeach.

▼B

EUH 203	Kalba	
▼M4	HR	Sadrži krom (VI). Može izazvati alergijsku reakciju.
▼B	IT	Contiene cromo (VI). Può provocare una reazione allergica.
	LV	Satur hromu (VI). Var izraisīt alerģisku reakciju.
	LT	Sudėtyje yra chromo (VI). Gali sukelti alerginę reakciją.
	HU	Krómot (VI) tartalmaz. Allergiás reakciót válthat ki.
	MT	Fih il-kromju (VI). Jista' joħloq reazzjoni allerġika.
	NL	Bevat zeswaardig chroom. Kan een allergische reactie veroorzaken.
	PL	Zawiera chrom (VI). Może powodować wystąpienie reakcji alergicznej.
	PT	Contém crómio (VI). Pode provocar uma reacção alérgica.
	RO	Conține crom (VI). Poate provoca o reacție alergică.
	SK	Obsahuje chróm (VI). Môže vyvolať alergickú reakciu.
	SL	Vsebuje krom (VI). Lahko povzroči alergijski odziv.
	FI	Sisältää kromi(VI)-yhdisteitä. Voi aiheuttaa allergisen reaktion.
	SV	Innehåller krom (VI). Kan orsaka en allergisk reaktion.

EUH 204	Kalba	
	BG	Съдържа изоцианати. Може да причини алергична реакция.
	ES	Contiene isocianatos. Puede provocar una reacción alérgica.
	CS	Obsahuje isokyanáty. Může vyvolat alergickou reakci.
	DA	Indeholder isocyanater. Kan udløse allergisk reaktion.
	DE	Enthält Isocyanate. Kann allergische Reaktionen hervorrufen.
	ET	Sisaldab isotsüanaate. Võib esile kutsuda allergilise reaktsiooni.
	EL	Περιέχει ισοκυανικές ενώσεις. Μπορεί να προκαλέσει αλλεργική αντίδραση.
	EN	Contains isocyanates. May produce an allergic reaction.
	FR	Contient des isocyanates. Peut produire une réaction allergique.

▼B

EUH 204	Kalba	
	GA	Isicianaití ann. D'fhéadfadh sé a bheith ina chúis le frithghníomh ailléirgeach.
▼M4	HR	Sadrži izocianate. Može izazvati alergijsku reakciju.
▼B	IT	Contiene isocianati. Può provocare una reazione allergica.
	LV	Satur izocianātus. Var izraisīt alerģisku reakciju.
	LT	Sudėtyje yra izocianatų. Gali sukelti alerginę reakciją.
	HU	Izocianátokat tartalmaz. Allergiás reakciót válthat ki.
	MT	Fih l-isocyanates. Jista' jagħmel reazzjoni allerġika.
	NL	Bevat isocyanaten. Kan een allergische reactie veroorzaken.
	PL	Zawiera izocyjaniany. Może powodować wystąpienie reakcji alergicznej.
	PT	Contém isocianatos. Pode provocar uma reacção alérgica.
	RO	Conţine izocianaţi. Poate provoca o reacţie alergică.
	SK	Obsahuje izokyanáty. Môže vyvolať alergickú reakciu.
	SL	Vsebuje izocianate. Lahko povzroči alergijski odziv.
	FI	Sisältää isosyanaatteja. Voi aiheuttaa allergisen reaktion.
	SV	Innehåller isocyanater. Kan orsaka en allergisk reaktion.

EUH 205	Kalba	
	BG	Съдържа епоксидни съставки. Може да причини алергична реакция.
	ES	Contiene componentes epoxídicos. Puede provocar una reacción alérgica.
	CS	Obsahuje epoxidové složky. Může vyvolat alergickou reakci.
	DA	Indeholder epoxyforbindelser. Kan udløse allergisk reaktion.
	DE	Enthält epoxidhaltige Verbindungen. Kann allergische Reaktionen hervorrufen.
	ET	Sisaldab epoksükomponente. Võib esile kutsuda allergilise reaktsiooni.
	EL	Περιέχει εποξειδικές ενώσεις. Μπορεί να προκαλέσει αλλεργική αντίδραση.
	EN	Contains epoxy constituents. May produce an allergic reaction.

▼B

EUH 205	Kalba	
	FR	Contient des composés époxydiques. Peut produire une réaction allergique.
	GA	Comhábhair eapocsacha ann. D'fhéadfadh sé a bheith ina chúis le frithghníomh ailléirgeach.
▼M4	HR	Sadrži epoksidne sastojke. Može izazvati alergijsku reakciju.
▼B	IT	Contiene componenti epossidici. Può provocare una reazione allergica.
	LV	Satur epoksīda sastāvdaļas. Var izraisīt alerģisku reakciju.
	LT	Sudėtyje yra epoksidinių komponentų. Gali sukelti alerginę reakciją.
	HU	Epoxid tartalmú vegyületeket tartalmaz. Allergiás reakciót válthat ki.
	MT	Fih kostitwenti ta' l-eposside. Jista' jagħmel reazzjoni allerġika.
	NL	Bevat epoxyverbindingen. Kan een allergische reactie veroorzaken.
	PL	Zawiera składniki epoksydowe. Może powodować wystąpienie reakcji alergicznej.
	PT	Contém componentes epoxídicos. Pode provocar uma reacção alérgica.
	RO	Conține componenți epoxidici. Poate provoca o reacție alergică.
	SK	Obsahuje epoxidové zložky. Môže vyvolať alergickú reakciu.
	SL	Vsebuje epoksidne sestavine. Lahko povzroči alergijski odziv.
	FI	Sisältää epoksihartseja. Voi aiheuttaa allergisen reaktion.
	SV	Innehåller epoxiförening. Kan orsaka en allergisk reaktion.

EUH 206	Kalba	
	BG	Внимание! Да не се използва заедно с други продукти. Може да отдели опасни газове (хлор).
	ES	¡Atención! No utilizar junto con otros productos. Puede desprender gases peligrosos (cloro).
	CS	Pozor! Nepoužívejte společně s jinými výrobky. Může uvolňovat nebezpečné plyny (chlor).
	DA	Advarsel! Må ikke anvendes i forbindelse med andre produkter. Farlige luftarter (chlor) kan frigøres.
	DE	Achtung! Nicht zusammen mit anderen Produkten verwenden, da gefährliche Gase (Chlor) freigesetzt werden können.

▼B

EUH 206	Kalba	
	ET	Ettevaatust! Mitte kasutada koos teiste toodetega. Segust võib eralduda ohtlikke gaase (kloori).
	EL	Προσοχή! Να μην χρησιμοποιείται σε συνδυασμό με άλλα προϊόντα. Μπορεί να ελευθερωθούν επικίνδυνα αέρια (χλώριο).
	EN	Warning! Do not use together with other products. May release dangerous gases (chlorine).
	FR	Attention! Ne pas utiliser en combinaison avec d'autres produits. Peut libérer des gaz dangereux (chlore).
	GA	Rabhadh! Ná húsáid in éineacht le táirgí eile. D'fhéadfadh sé go scaoilfí gáis chontúirteacha (clóirín).
▼M4	HR	Upozorenje! Ne koristiti s drugim proizvodima. Mogu se osloboditi opasni plinovi (klor).
▼B	IT	Attenzione! Non utilizzare in combinazione con altri prodotti. Possono liberarsi gas pericolosi (cloro).
	LV	Brīdinājums! Nelietot kopā ar citiem produktiem. Var izdalīt bīstamas gāzes (hloru).
	LT	Atsargiai! Nenaudoti kartu su kitais produktais. Gali išskirti pavojingas dujas (chlorą).
	HU	Figyelem! Tilos más termékekkel együtt használni. Veszélyes gázok (klór) szabadulhatnak fel.
	MT	Twissija! Tużahx flimkien ma' prodotti oħra. Jista' jerħi gassijiet perikoluži (kloru).
	NL	Let op! Niet in combinatie met andere producten gebruiken. Er kunnen gevaarlijke gassen (chloor) vrijkomen.
	PL	Uwaga! Nie stosować razem z innymi produktami. Może wydzielać niebezpieczne gazy (chlor).
	PT	Atenção! Não utilizar juntamente com outros produtos. Podem libertar-se gases perigosos (cloro).
	RO	Atenție! A nu se folosi împreună cu alte produse. Poate elibera gaze periculoase (clor).
	SK	Pozor! Nepoužívajte spolu s inými výrobkami. Môžu uvoľňovať nebezpečné plyny (chlór).
	SL	Pozor! Ne uporabljajte skupaj z drugimi izdelki. Lahko se sproščajo nevarni plini (klor).
	FI	Varoitus! Älä käytä yhdessä muiden tuotteiden kanssa. Tuotteesta voi vapautua vaarallista kaasua (klooria).
	SV	Varning! Får ej användas tillsammans med andra produkter. Kan avge farliga gaser (klor).

▼B

EUH 207	Kalba	
	BG	Внимание! Съдържа кадмий. При употреба се образуват опасни пари. Вижте информацията, предоставена от производителя. Спазвайте инструкциите за безопасност.
	ES	¡Atención! Contiene cadmio. Durante su utilización se desprenden vapores peligrosos. Ver la información facilitada por el fabricante. Seguir las instrucciones de seguridad.
	CS	Pozor! Obsahuje kadmium. Při používání vznikají nebezpečné výpary. Viz informace dodané výrobcem. Dodržujte bezpečnostní pokyny.
	DA	Advarsel! Indeholder cadmium. Der udvikles farlige dampe under anvendelsen. Se producentens oplysninger. Overhold sikkerhedsforskrifterne.
	DE	Achtung! Enthält Cadmium. Bei der Verwendung entstehen gefährliche Dämpfe. Hinweise des Herstellers beachten. Sicherheitsanweisungen einhalten.
	ET	Ettevaatust! Sisaldab kaadmiumi. Kasutamisel moodustuvad ohtlikud aurud. Vt tootja esitatud teavet. Järgida ohutuseeskirju.
	EL	Προσοχή! Περιέχει κάδμιο. Κατά τη χρήση αναπτύσσονται επικίνδυνες αναθυμιάσεις. Βλέπετε πληροφορίες του κατασκευαστή. Τηρείτε τις οδηγίες ασφαλείας.
	EN	Warning! Contains cadmium. Dangerous fumes are formed during use. See information supplied by the manufacturer. Comply with the safety instructions.
	FR	Attention! Contient du cadmium. Des fumées dangereuses se développent pendant l'utilisation. Voir les informations fournies par le fabricant. Respectez les consignes de sécurité.
	GA	Rabhadh! Caidmiam ann. Cruthaítear múch chontúirteach le linn a úsáide. Féach an fhaisnéis atá curtha ar fáil ag an monaróir. Cloígh leis na treoracha sábháilteachta.

▼M4

	HR	Upozorenje! Sadrži kadmij. Tijekom uporabe stvara se opasni dim. Vidi podatke dostavljene od proizvođača. Postupati prema uputama o mjerama sigurnosti.

▼B

	IT	Attenzione! Contiene cadmio. Durante l'uso si sviluppano fumi pericolosi. Leggere le informazioni fornite dal fabbricante. Rispettare le disposizioni di sicurezza.
	LV	Brīdinājums! Satur kadmiju. Lietojot veidojas bīstami izgarojumi. Sk. ražotāja sniegto informāciju. Ievērot drošības instrukcijas.
	LT	Atsargiai! Sudėtyje yra kadmio. Naudojant susidaro pavojingi garai. Žiūrėti gamintojo pateiktą informaciją. Vykdyti saugos instrukcijas.
	HU	Figyelem! Kadmiumot tartalmaz! A használat során veszélyes füstök képződnek. Lásd a gyártó által közölt információt. Be kell tartani a biztonsági előírásokat.

▼B

EUH 207	Kalba	
	MT	Twissija! Fih il-kadmju. Waqt li jintuża jiffurmaw dħaħen perikoluż. Ara l-informazzjoni mogħtija mill-fabbrikant. Ħares l-istruzzjonijiet dwar is-sigurtà.
	NL	Let op! Bevat cadmium. Bij het gebruik ontwikkelen zich gevaarlijke dampen. Zie de aanwijzingen van de fabrikant. Neem de veiligheidsvoorschriften in acht.
	PL	Uwaga! Zawiera kadm. Podczas stosowania wydziela niebezpieczne pary. Zapoznaj się z informacją dostarczoną przez producenta. Przestrzegaj instrukcji bezpiecznego stosowania.
	PT	Atenção! Contém cádmio. Libertam-se fumos perigosos durante a utilização. Ver as informações fornecidas pelo fabricante. Respeitar as instruções de segurança.
	RO	Atenție! Conține cadmiu. În timpul utilizării se degajă un fum periculos. A se vedea informațiile furnizate de producător. A se respecta instrucțiunile privind siguranța.
	SK	Pozor! Obsahuje kadmium. Pri používaní sa tvorí nebezpečný dym. Pozri informácie od výrobcu. Dodržiavajte bezpečnostné pokyny.
	SL	Pozor! Vsebuje kadmij. Med uporabo nastajajo nevarni dimi. Preberite informacije proizvajalca. Upoštevajte navodila za varno uporabo.
	FI	Varoitus! Sisältää kadmiumia. Käytettäessä muodostuu vaarallisia huuruja. Noudata valmistajan antamia ohjeita. Noudata turvallisuusohjeita.
	SV	Varning! Innehåller kadmium. Farliga ångor bildas vid användning. Se information från tillverkaren. Följ skyddsanvisningarna.

EUH 208	Kalba	
	BG	Съдържа < наименование на сенсибилизиращото вещество>. Може да предизвика алергична реакция.
	ES	Contiene <nombre de la sustancia sensibilizante>. Puede provocar una reacción alérgica.
	CS	Obsahuje <název senzibilizující látky>. Může vyvolat alergickou reakci.
	DA	Indeholder <navn på det sensibiliserende stof>. Kan udløse allergisk reaktion.
	DE	Enthält <Name des sensibilisierenden Stoffes>. Kann allergische Reaktionen hervorrufen.
	ET	Sisaldab <sensibiliseeriva aine nimetus>. Võib esile kutsuda allergilise reaktsiooni.
	EL	Περιέχει <όνομα της ευαισθητοποιητικής ουσίας>. Μπορεί να προκαλέσει αλλεργική αντίδραση.
	EN	Contains <name of sensitising substance>. May produce an allergic reaction.

▼B

EUH 208	Kalba	
	FR	Contient <nom de la substance sensibilisante>. Peut produire une réaction allergique.
	GA	<Ainm na substainte íograithe> ann. D'fhéadfadh sé a bheith ina chúis le frithghníomh ailléirgeach.
▼M4	HR	Sadrži <naziv tvari koja dovodi do preosjetljivosti>. Može izazvati alergijsku reakciju.
▼B	IT	Contiene <denominazione della sostanza sensibilizzante>. Può provocare una reazione allergica.
	LV	Satur <sensibilizējošās vielas nosaukums>. Var izraisīt alerģisku reakciju.
	LT	Sudėtyje yra <jautrinančios medžiagos pavadinimas>. Gali sukelti alerginę reakciją.
	HU	<Allergén anyag neve>-t tartalmaz. Allergiás reakciót válthat ki.
	MT	Fih <l-isem tas-sustanza sensibbli>. Jista' jagħmel reazzjoni allerġika.
	NL	Bevat <naam van de sensibiliserende stof>. Kan een allergische reactie veroorzaken.
	PL	Zawiera <nazwa substancji uczulającej>. Może powodować wystąpienie reakcji alergicznej.
	PT	Contém <nome da substância sensibilizante em questão>. Pode provocar uma reacção alérgica.
	RO	Conține <denumirea substanței sensibilizante>. Poate provoca o reacție alergică.
	SK	Obsahuje <názov senzibilizujúcej látky>. Môže vyvolať alergickú reakciu.
	SL	Vsebuje <ime snovi, ki povzroča preobčutljivost>. Lahko povzroči alergijski odziv.
	FI	Sisältää <herkistävän aineen nimi>. Voi aiheuttaa allergisen reaktion.
	SV	Innehåller <namnet på det sensibiliserande ämnet>. Kan orsaka en allergisk reaktion.

EUH 209/ 209A	Kalba	
►M2 — ◄ ►M2 — ◄	BG	При употреба може да стане силно запалимо. При употреба може да стане запалимо.
►M2 — ◄ ►M2 — ◄	ES	Puede inflamarse fácilmente al usarlo Puede inflamarse al usarlo.
►M2 — ◄ ►M2 — ◄	CS	Při používání se může stát vysoce hořlavým. Při používání se může stát hořlavým.
►M2 — ◄ ►M2 — ◄	DA	Kan blive meget brandfarlig ved brug. Kan blive brandfarlig ved brug.
►M2 — ◄ ►M2 — ◄	DE	Kann bei Verwendung leicht entzündbar werden. Kann bei Verwendung entzündbar werden.

▼B

EUH 209/ 209A	Kalba	
►M2 —◄ ►M2 —◄	ET	Kasutamisel võib muutuda väga tuleohtlikuks. Kasutamisel võib muutuda tuleohtlikuks.
►M2 —◄ ►M2 —◄	EL	Μπορεί να γίνει πολύ εύφλεκτο κατά τη χρήση. Μπορεί να γίνει εύφλεκτο κατά τη χρήση.
►M2 —◄ ►M2 —◄	EN	Can become highly flammable in use. Can become flammable in use.
►M2 —◄ ►M2 —◄	FR	Peut devenir facilement inflammable en cours d'utilisation. Peut devenir inflammable en cours d'utilisation.
►M2 —◄ ►M2 —◄	GA	D'fhéadfadh sé éirí an-inadhainte agus é á úsáid. D'fhéadfadh sé éirí inadhainte agus é á úsáid.
▼M4	HR	Pri uporabi može postati lako zapaljivo. Pri uporabi može postati zapaljivo.
▼B ►M2 —◄ ►M2 —◄	IT	Può diventare facilmente infiammabile durante l'uso. Può diventare infiammabile durante l'uso.
►M2 —◄ ►M2 —◄	LV	Lietojot var viegli uzliesmot. Kļūt uzliesmojošs.
►M2 —◄ ►M2 —◄	LT	Naudojama gali tapti labai degi. Naudojama gali tapti degi.
►M2 —◄ ►M2 —◄	HU	A használat során fokozottan tűzveszélyessé válhat. A használat során tűzveszélyessé válhat.
►M2 —◄ ►M2 —◄	MT	Jista' jieħu n-nar faċilment meta jintuża. Jista' jieħu n-nar meta jintuża.
►M2 —◄ ►M2 —◄	NL	Kan bij gebruik licht ontvlambaar worden. Kan bij gebruik ontvlambaar worden.
►M2 —◄ ►M2 —◄	PL	Podczas stosowania może przekształcić się w substancję wysoce łatwopalną. Podczas stosowania może przekształcić się w substancję łatwopalną.
►M2 —◄ ►M2 —◄	PT	Pode tornar-se facilmente inflamável durante o uso. Pode tornar-se inflamável durante o uso.
►M2 —◄ ►M2 —◄	RO	Poate deveni foarte inflamabil în timpul utilizării. Poate deveni inflamabil în timpul utilizării.
►M2 —◄ ►M2 —◄	SK	Pri používaní sa môže stať veľmi horľavou. Pri používaní sa môže stať horľavou.
►M2 —◄ ►M2 —◄	SL	Med uporabo utegne postati lahko vnetljivo. Med uporabo utegne postati vnetljivo.
►M2 —◄ ►M2 —◄	FI	Voi muuttua helposti syttyväksi käytössä. Voi muuttua syttyväksi käytössä.
►M2 —◄ ►M2 —◄	SV	Kan bli mycket brandfarligt vid användning. Kan bli brandfarligt vid användning.

▼B

EUH 210	Kalba	
	BG	Информационен лист за безопасност ще бъде представен при поискване.
	ES	Puede solicitarse la ficha de datos de seguridad.
	CS	Na vyžádání je k^{o}dispozici bezpečnostní list.
	DA	Sikkerhedsdatablad kan på anmodning rekvireres.
	DE	Sicherheitsdatenblatt auf Anfrage erhältlich.
	ET	Ohutuskaart nõudmisel kättesaadav.
	EL	Δελτίο δεδομένων ασφαλείας παρέχεται εφόσον ζητηθεί.
	EN	Safety data sheet available on request.
	FR	Fiche de données de sécurité disponible sur demande.
	GA	Bileog sonraí sábháilteachta ar fáil arna iarraidh sin.
▼M4	HR	Sigurnosno-tehnički list dostupan na zahtjev.
▼B	IT	Scheda dati di sicurezza disponibile su richiesta.
	LV	Drošības datu lapa ir pieejama pēc pieprasījuma.
	LT	Saugos duomenų lapą galima gauti paprašius.
	HU	Kérésre biztonsági adatlap kapható.
	MT	Il-karta tad-data dwar is-sikurezza hija disponibbli meta tintalab.
	NL	Veiligheidsinformatieblad op verzoek verkrijgbaar.
	PL	Karta charakterystyki dostępna na żądanie.
	PT	Ficha de segurança fornecida a pedido.
	RO	Fişa cu date de securitate disponibilă la cerere.
	SK	Na požiadanie možno poskytnúť kartu bezpečnostných údajov.
	SL	Varnosti list na voljo na zahtevo.
	FI	Käyttöturvallisuustiedote toimitetaan pyynnöstä.
	SV	Säkerhetsdatablad finns att rekvirera.

EUH 401	Kalba	
	BG	За да се избегнат рискове за човешкото здраве и околната среда, спазвайте инструкциите за употреба.
	ES	A fin de evitar riesgos para las personas y el medio ambiente, siga las instrucciones de uso.
	CS	Dodržujte pokyny pro používání, abyste se vyvarovali rizik pro lidské zdraví a životní prostředí.

▼B

EUH 401	Kalba	
	DA	Brugsanvisningen skal følges for ikke at bringe menneskers sundhed og miljøet i fare.
	DE	Zur Vermeidung von Risiken für Mensch und Umwelt die Gebrauchsanleitung einhalten.
	ET	Inimeste tervise ja keskkonna ohustamise vältimiseks järgida kasutusjuhendit.
	EL	Για να αποφύγετε τους κινδύνους για την ανθρώπινη υγεία και το περιβάλλον, ακολουθήστε τις οδηγίες χρήσης.
	EN	To avoid risks to human health and the environment, comply with the instructions for use.
	FR	Respectez les instructions d'utilisation pour éviter les risques pour la santé humaine et l'environnement.
	GA	Chun priacail do shláinte an duine agus don chomhshaol a sheachaint, cloígh leis na treoracha maidir le húsáid.
▼M4	HR	Da bi se izbjegli rizici za zdravlje ljudi i okoliš, treba se pridržavati uputa za uporabu.
▼B	IT	Per evitare rischi per la salute umana e per l'ambiente, seguire le istruzioni per l'uso.
	LT	Siekiant išvengti žmonių sveikatai ir aplinkai keliamos rizikos, būtina vykdyti naudojimo instrukcijos nurodymus.
	LV	Lai izvairītos no riska cilvēku veselībai un videi, ievērojiet lietošanas pamācību.
	HU	Az emberi egészség és a környezet veszélyeztetésének elkerülése érdekében be kell tartani a használati utasítás előírásait.
	MT	Biex jiġu evitati r-riskji għal saħħet il-bniedem u għall-ambjent, ħares l-istruzzjonijiet dwar l-użu.
	NL	Volg de gebruiksaanwijzing om gevaar voor de menselijke gezondheid en het milieu te voorkomen.
	PL	W celu uniknięcia zagrożeń dla zdrowia ludzi i środowiska, należy postępować zgodnie z instrukcją użycia.
	PT	Para evitar riscos para a saúde humana e para o ambiente, respeitar as instruções de utilização.
	RO	Pentru a evita riscurile pentru sănătatea umană și mediu, a se respecta instrucțiunile de utilizare.
	SK	Dodržiavajte návod na používanie, aby ste zabránili vzniku rizík pre zdravie ľudí a životné prostredie.
	SL	Da bi se izognili tveganjem za ljudi in okolje, ravnajte v skladu z navodili za uporabo.
	FI	Noudata käyttöohjeita ihmisen terveydelle ja ympäristölle aiheutuvien vaarojen välttämiseksi.
	SV	För att undvika risker för människors hälsa och för miljön, följ bruksanvisningen.

▼B

IV PRIEDAS

ATSARGUMO FRAZIŲ SĄRAŠAS

Pagal 22 straipsnį ir 28 straipsnio 3 dalį rinkdami atsargumo frazes tiekėjai, atsižvelgdami į įspėjimo aiškumą ir suprantamumą, gali derinti žemiau pateikiamoje lentelėje nurodytas atsargumo frazes.

1. **1 dalis: Atsargumo frazių atrankos kriterijai**

6.1 lentelė

Atsargumo frazės – bendrosios

Kodas (1)	Atsargumo frazės – bendrosios (2)	Pavojaus klasė (3)	Pavojaus kategorija (4)	Naudojimo sąlygos (5)
P101	Jeigu reikalinga gydytojo konsultacija, su savimi turėkite produkto talpyklą ar jo etiketę.	jei reikia		Plataus vartojimo produktai
P102	Laikyti vaikams neprieinamoje vietoje.	jei reikia		Plataus vartojimo produktai
P103	Prieš naudojimą perskaityti etiketę.	jei reikia		Plataus vartojimo produktai

6.2 lentelė

Atsargumo frazės – prevencinės

Kodas (1)	Atsargumo frazės – prevencinės (2)	Pavojaus klasė (3)	Pavojaus kategorija (4)	Naudojimo sąlygos (5)
P201	Prieš naudojimą gauti specialias instrukcijas.	Sprogiosios medžiagos (2.1 skirsnis)	Nestabilios sprogiosios medžiagos	
		Mutageninis poveikis lytinėms ląstelėms (3.5 skirsnis)	1A, 1B, 2	
		Kancerogeniškumas (3.6 skirsnis)	1A, 1B, 2	
		Toksinis poveikis reprodukcijai(3.7 skirsnis)	1A, 1B, 2	
		Toksinis poveikis reprodukcijai, poveikis laktacijai arba vaikui per motinos pieną (3.7 skirsnis)	Papildoma kategorija	
P202	Nenaudoti, jeigu neperskaityti ar nesuprasti visi saugos įspėjimai.	Sprogiosios medžiagos (2.1 skirsnis)	Nestabilios sprogiosios medžiagos	
		Mutageninis poveikis lytinėms ląstelėms (3.5 skirsnis)	1A, 1B, 2	
		Kancerogeniškumas (3.6 skirsnis)	1A, 1B, 2	
		Toksinis poveikis reprodukcijai(3.7 skirsnis)	1A, 1B, 2	

▼B

Kodas (1)	Atsargumo frazės – prevencinės (2)	Pavojaus klasė (3)	Pavojaus kategorija (4)	Naudojimo sąlygos (5)
▼M6 P210	Laikyti atokiau nuo šilumos šaltinių, karštų paviršių, žiežirbų, atviros liepsnos ir kitų uždegimo šaltinių. Nerūkyti.	Sprogiosios medžiagos (2.1 skirsnis)	Poskyriai 1.1, 1.2, 1.3, 1.4, 1.5	
		Degiosios dujos (2.2 skirsnis)	1, 2	
		Aerozoliai (2.3 skirsnis)	1, 2, 3	
		Degieji skysčiai (2.6 skirsnis)	1, 2, 3	
		Degiosios kietosios medžiagos (2.7 skirsnis)	1, 2	
		Savaime reaguojančios medžiagos ir mišiniai (2.8 skirsnis)	Tipai A, B, C, D, E, F	
		Piroforiniai skysčiai (2.9 skirsnis)	1	
		Piroforinės kietosios medžiagos (2.10 skirsnis)	1	
		Oksiduojantieji skysčiai (2.13 skirsnis)	1, 2, 3	
		Oksiduojančiosios kietosios medžiagos (2.14 skirsnis)	1, 2, 3	
		Organiniai peroksidai (2.15 skirsnis)	Tipai A, B, C, D, E, F	
▼B P211	Nepurkšti į atvirą liepsną arba kitus degimo šaltinius.	Degieji aerozoliai (2.3 skirsnis)	1, 2	
P220	Laikyti/sandėliuoti atokiau nuo drabužių/…/degių medžiagų.	Oksiduojančiosios dujos (2.4 skirsnis)	1	… Gamintojas/tiekėjas nurodo nesuderinamas medžiagas
		Savaime reaguojančios medžiagos ir mišiniai (2.8 skirsnis)	Tipai A, B, C, D, E, F	
		Oksiduojantieji skysčiai (2.13 skirsnis)	1	… Gamintojas/tiekėjas nurodo nesuderinamas medžiagas — nurodyti laikyti atokiau nuo drabužių bei kitų nesuderinamų medžiagų
			2, 3	… Gamintojas/tiekėjas nurodo nesuderinamas medžiagas
		Oksiduojančiosios kietosios medžiagos (2.14 skirsnis)	1	… Gamintojas/tiekėjas nurodo nesuderinamas medžiagas — nurodyti laikyti atokiau nuo drabužių bei kitų nesuderinamų medžiagų
			2, 3	… Gamintojas/tiekėjas nurodo nesuderinamas medžiagas
		Organiniai peroksidai (2.15 skirsnis)	Tipai A, B, C, D, E, F	

▼B

Kodas (1)	Atsargumo frazės – prevencinės (2)	Pavojaus klasė (3)	Pavojaus kategorija (4)	Naudojimo sąlygos (5)
P221	Imtis visų atsargumo priemonių, kad nebūtų sumaišyta su degiomis medžiagomis…	Oksiduojantieji skysčiai (2.13 skirsnis)	1, 2, 3	… Gamintojas/tiekėjas nurodo nesuderinamas medžiagas
		Oksiduojančiosios kietosios medžiagos (2.14 skirsnis)	1, 2, 3	
P222	Saugoti nuo kontakto su oru.	Piroforiniai skysčiai (2.9 skirsnis)	1	
		Piroforinės kietosios medžiagos (2.10 skirsnis)	1	
P223	Saugoti nuo bet kokio galimo kontakto su vandeniu, nes smarkiai reaguoja ir gali susidaryti ugnies pliūpsnis.	Medžiagos ir mišiniai, kontaktuodami su vandeniu išskiriantys degiąsias dujas (2.12 skirsnis)	1, 2	
P230	Laikyti sudrėkintą (kuo)	Sprogiosios medžiagos (2.1 skirsnis)	Poskyriai 1.1, 1.2, 1.3, 1.5	… Gamintojas/tiekėjas nurodo atitinkamas medžiagas — jei džiūstant padidėja sprogimo pavojus, išskyrus kai reikia gamybos ar veiklos procesams (pvz., nitroceliuliozė)
P231	Tvarkyti inertinėse dujose.	Medžiagos ir mišiniai, kontaktuodami su vandeniu išskiriantys degiąsias dujas (2.12 skirsnis)	1, 2, 3	
P232	Saugoti nuo drėgmės.	Medžiagos ir mišiniai, kontaktuodami su vandeniu išskiriantys degiąsias dujas (2.12 skirsnis)	1, 2, 3	
P233	Talpyklą laikyti sandariai uždarytą.	Degieji skysčiai (2.6 skirsnis)	1, 2, 3	
		Ūmus toksiškumas įkvėpus (3.1 skirsnis)	1, 2, 3	— jei produktas yra lakus tiek, kad tai kelia pavojų atmosferai.
		Specifinis toksiškumas konkrečiam organui (vienkartinis poveikis); kvėpavimo takų dirginimas (3.8 skirsnis)	3	
		Specifinis toksiškumas konkrečiam organui (vienkartinis poveikis); narkozė (3.8 skirsnis)	3	
P234	Laikyti tik originalioje talpykloje.	Savaime reaguojančios medžiagos ir mišiniai (2.8 skirsnis)	Tipai A, B, C, D, E, F	
		Organiniai peroksidai (2.15 skirsnis)	Tipai A, B, C, D, E, F	
		Medžiagos ir mišiniai, ėsdinančios metalus (2.16 skirsnis)	1	

▼B

Kodas (1)	Atsargumo frazės – prevencinės (2)	Pavojaus klasė (3)	Pavojaus kategorija (4)	Naudojimo sąlygos (5)
P235	Laikyti vėsioje vietoje.	Degieji skysčiai (2.6 skirsnis)	1, 2, 3	
		Savaime reaguojančios medžiagos ir mišiniai (2.8 skirsnis)	Tipai A, B, C, D, E, F	
		Savaime kaistančios medžiagos ir mišiniai (2.11 skirsnis)	1, 2	
		Organiniai peroksidai (2.15 skirsnis)	Tipai A, B, C, D, E, F	
P240	Įžeminti/įtvirtinti talpyklą ir priėmimo įrangą.	Sprogiosios medžiagos (2.1 skirsnis)	Poskyriai 1.1, 1.2, 1.3, 1.4, 1.5	— jei sprogioji medžiaga yra jautri elektrostatiniam poveikiui.
		Degieji skysčiai (2.6 skirsnis)	1, 2, 3	— jei elektrostatiniam poveikiui jautrią medžiagą numatoma perkrauti. — jei produktas yra lakus tiek, kad tai kelia pavojų atmosferai.
		Degiosios kietosios medžiagos (2.7 skirsnis)	1, 2	— jei elektrostatiniam poveikiui jautrią medžiagą numatoma perkrauti.
P241	Naudoti sprogimui atsparią elektros/ventiliacijos/apšvietimo/…/įrangą.	Degieji skysčiai (2.6 skirsnis)	1, 2, 3	… Gamintojas/tiekėjas nurodo kitą įrangą
		Degiosios kietosios medžiagos (2.7 skirsnis)	1, 2	… Gamintojas/tiekėjas nurodo kitą įrangą — jei gali atsirasti dulkių debesys.
P242	Naudoti tik kibirkščių nekeliančius įrankius.	Degieji skysčiai (2.6 skirsnis)	1, 2, 3	
P243	Imtis atsargumo priemonių statinei iškrovai išvengti.	Degieji skysčiai (2.6 skirsnis)	1, 2, 3	
P244	Saugoti, kad ant redukcinių vožtuvų nepatektų riebalų ir tepalų.	Oksiduojančiosios dujos (2.4 skirsnis)	1	
P250	Nešlifuoti/netrankyti/…/netrinti.	Sprogiosios medžiagos (2.1 skirsnis)	Poskyriai 1.1, 1.2, 1.3, 1.4, 1.5	… Gamintojas/tiekėjas nurodo taikytiną grubaus tvarkymo būdą.

▼B

Kodas (1)	Atsargumo frazės – prevencinės (2)	Pavojaus klasė (3)	Pavojaus kategorija (4)	Naudojimo sąlygos (5)
P251	Slėginis indas. Nepradurti ir nedeginti net panaudoto.	Degieji aerozoliai (2.3 skirsnis)	1, 2	
P260	Neįkvėpti dulkių/dūmų/dujų/rūko/garų/aerozolio.	Ūmus toksiškumas įkvėpus (3.1 skirsnis)	1, 2	Gamintojas/tiekėjas nurodo taikytinas sąlygas.
		Specifinis toksiškumas konkrečiam organui (vienkartinis poveikis) (3.8 skirsnis)	1, 2	
		Specifinis toksiškumas konkrečiam organui (kartotinis poveikis) (3.9 skirsnis)	1, 2	
		Odos ėsdinimas (3.2 skirsnis)	1A, 1B, 1C	— Nurodyti neįkvėpti dulkių ar rūko. — jei naudojimo metu gali atsirasti dulkių ar rūko dalelių, kurias galima įkvėpti.
		Toksinis poveikis reprodukcijai, poveikis laktacijai arba vaikui per motinos pieną (3.7 skirsnis)	Papildoma kategorija	
▼M2 P261	Stenkitės neįkvėpti dulkių/dūmų/dujų/rūko/garų/aerozolio.	Ūmus toksiškumas įkvėpus(3.1 skirsnis)	3, 4	Gamintojas/tiekėjas nurodo taikytinas sąlygas.
		Kvėpavimo takų jautrinimas (3.4 skirsnis)	1, 1A, 1B	
		Odos jautrinimas (3.4 skirsnis)	1, 1A, 1B	
		Specifinis toksiškumas konkrečiam veikiamam organui – vienkartinis poveikis; kvėpavimo takų dirginimas (3.8 skirsnis)	3	
		Specifinis toksiškumas konkrečiam veikiamam organui – vienkartinis poveikis; narkozė (3.8 skirsnis)	3	
▼B P262	Saugotis, kad nepatektų į akis, ant odos ar drabužių.	Ūmus toksiškumas per odą (3.1 skirsnis)	1, 2	
P263	Vengti kontakto nėštumometu/maitinant krūtimi.	Toksinis poveikis reprodukcijai, poveikis laktacijai arba vaikui per motinos pieną (3.7 skirsnis)	Papildoma kategorija	
P264	Po naudojimo kruopščiai nuplauti …	Ūmus toksiškumas prarijus (3.1 skirsnis)	1, 2, 3, 4	… Gamintojas/tiekėjas nurodo kūno dalis, kurias reikia nuplauti po naudojimo
		Ūmus toksiškumas per odą (3.1 skirsnis)	1, 2	
		Odos ėsdinimas (3.2 skirsnis)	1A, 1B, 1C	

▼B

Kodas (1)	Atsargumo frazės – prevencinės (2)	Pavojaus klasė (3)	Pavojaus kategorija (4)	Naudojimo sąlygos (5)
		Odos dirginimas (3.2 skirsnis)	2	
		Akių dirginimas (3.3 skirsnis)	2	
		Toksinis poveikis reprodukcijai, poveikis laktacijai arba vaikui per motinos pieną (3.7 skirsnis)	Papildoma kategorija	
		Specifinis toksiškumas konkrečiam organui (vienkartinis poveikis) (3.8 skirsnis)	1, 2	
		Specifinis toksiškumas konkrečiam organui (kartotinis poveikis) (3.9 skirsnis)	1	
P270	Naudojant šį produktą, nevalgyti, negerti ir nerūkyti.	Ūmus toksiškumas prarijus (3.1 skirsnis)	1, 2, 3, 4	
		Ūmus toksiškumas per odą (3.1 skirsnis)	1, 2	
		Toksinis poveikis reprodukcijai, poveikis laktacijai arba vaikui per motinos pieną (3.7 skirsnis)	Papildoma kategorija	
		Specifinis toksiškumas konkrečiam organui (vienkartinis poveikis) (3.8 skirsnis)	1, 2	
		Specifinis toksiškumas konkrečiam organui (kartotinis poveikis) (3.9 skirsnis)	1	
P271	Naudoti tik lauke arba gerai vėdinamoje patalpoje.	Ūmus toksiškumas įkvėpus (3.1 skirsnis)	1, 2, 3, 4	
		Specifinis toksiškumas konkrečiam organui (vienkartinis poveikis); kvėpavimo takų dirginimas (3.8 skirsnis)	3	
		Specifinis toksiškumas konkrečiam organui (vienkartinis poveikis); narkozė (3.8 skirsnis)	3	
▼M2 P272	Užterštų darbo drabužių negalima išnešti iš darbo vietos.	Odos jautrinimas (3.4 skirsnis)	1, 1A, 1B	
▼B P273	Saugoti, kad nepatektų į aplinką.	Pavojinga vandens aplinkai – ūmus pavojus vandens aplinkai (4.1 skirsnis)	1	— jei tai nėra numatyta naudojimo paskirtis.
		Pavojinga vandens aplinkai – ►M2 Ilgalaikis pavojus vandens aplinkai (4.1 skirsnis) ◄	1, 2, 3, 4	

▼B

Kodas (1)	Atsargumo frazės – prevencinės (2)	Pavojaus klasė (3)	Pavojaus kategorija (4)	Naudojimo sąlygos (5)
▼M2 —				
P280	Mūvėti apsaugines pirštines/ dėvėti apsauginius drabužius/naudoti akių (veido) apsaugos priemones.	Sprogiosios medžiagos (2.1 skirsnis)	Poskyriai 1.1, 1.2, 1.3, 1.4, 1.5	Gamintojas/tiekėjas nurodo įrangos tipą. — *Nurodyti naudoti veido apsaugos priemones.*
		Degieji skysčiai (2.6 skirsnis)	1, 2, 3	Gamintojas/tiekėjas nurodo įrangos tipą. — *Nurodyti dėvėti apsaugines pirštines ir naudoti akių/veido apsaugos priemones.*
		Degiosios kietosios medžiagos (2.7 skirsnis)	1, 2	
		Savaime reaguojančios medžiagos ir mišiniai (2.8 skirsnis)	A, B, C, D, E, F tipai	
		Piroforiniai skysčiai (2.9 skirsnis)	1	
		Piroforinės kietosios medžiagos (2.10 skirsnis)	1	
		Savaime kaistančios medžiagos ir mišiniai (2.11 skirsnis)	1, 2	
		Medžiagos ir mišiniai, kontaktuodami su vandeniu išskiriantys degiąsias dujas (2.12 skirsnis)	1, 2, 3	
		Oksiduojantieji skysčiai (2.13 skirsnis)	1, 2, 3	
		Oksiduojančiosios kietosios medžiagos (2.14 skirsnis)	1, 2, 3	
		Organiniai peroksidai (2.15 skirsnis)	A, B, C, D, E, F tipai	
		Ūmus toksiškumas per odą (3.1 skirsnis)	1, 2, 3, 4	Gamintojas/tiekėjas nurodo įrangos tipą. — *Nurodyti dėvėti apsaugines pirštines ir (arba) apsauginius drabužius*
		Odos ėsdinimas (3.2 skirsnis)	1A, 1B, 1C	Gamintojas/tiekėjas nurodo įrangos tipą. — *Nurodyti dėvėti apsaugines pirštines ir (arba) apsauginius drabužius ir naudoti akių/veido apsaugos priemones.*
		Odos dirginimas (3.2 skirsnis)	2	Gamintojas/tiekėjas nurodo įrangos tipą. — *Nurodyti dėvėti apsaugines pirštines.*
		Odos jautrinimas (3.4 skirsnis)	1, 1A, 1B	
		Ūmus akių pažeidimas (3.3 skirsnis)	1	Gamintojas/tiekėjas nurodo įrangos tipą. — *Nurodyti naudoti akių/veido apsaugos priemones*.
		Akių dirginimas (3.3 skirsnis)	2	

▼B

Kodas (1)	Atsargumo frazės – prevencinės (2)	Pavojaus klasė (3)	Pavojaus kategorija (4)	Naudojimo sąlygos (5)
P281	Naudoti reikalaujamas asmenines apsaugos priemones.	Sprogiosios medžiagos (2.1 skirsnis)	Nestabilios sprogiosios medžiagos	
		Mutageninis poveikis lytinėms ląstelėms (3.5 skirsnis)	1A, 1B, 2	
		Kancerogeniškumas (3.6 skirsnis)	1A, 1B, 2	
		Toksinis poveikis reprodukcijai (3.7 skirsnis)	1A, 1B, 2	
P282	Mūvėti nuo šalčio izoliuojančias pirštines/naudoti veido skydelį/akių apsaugos priemones.	Slėgio veikiamos dujos (2.5 skirsnis)	Atšaldytos suskystintosios dujos	
P283	Dėvėti ugniai/liepsnai atsparius/antipireninius drabužius.	Oksiduojantieji skysčiai (2.13 skirsnis)	1	
		Oksiduojančiosios kietosios medžiagos (2.14 skirsnis)	1	
P284	Naudoti kvėpavimo takų apsaugos priemones.	Ūmus toksiškumas įkvėpus (3.1 skirsnis)	1, 2	Gamintojas/tiekėjas nurodo įrangą.
▼M2 P285	Esant nepakankamam vėdinimui, naudoti kvėpavimo takų apsaugos priemones.	Kvėpavimo takų jautrinimas (3.4 skirsnis)	1, 1A, 1B	Gamintojas/tiekėjas nurodo įrangą.
▼B P231 + P232	Tvarkyti inertinėse dujose. Saugoti nuo drėgmės.	Medžiagos ir mišiniai, kontaktuodami su vandeniu išskiriantys degiąsias dujas (2.12 skirsnis)	1, 2, 3	
P235 + P410	Laikyti vėsioje vietoje. Saugoti nuo saulės šviesos.	Savaime kaistančios medžiagos ir mišiniai (2.11 skirsnis)	1, 2	

6.3 lentelė

Atsargumo frazės – atoveikis

Kodas (1)	Atsargumo frazės – atoveikis (2)	Pavojaus klasė (3)	Pavojaus kategorija (4)	Naudojimo sąlygos (5)
P301	PRARIJUS:	Ūmus toksiškumas prarijus (3.1 skirsnis)	1, 2, 3, 4	
		Odos ėsdinimas (3.2 skirsnis)	1A, 1B, 1C	
		Plaučių pakenkimo pavojus prarijus (3.10 skirsnis)	1	
▼M2 P302	PATEKUS ANT ODOS:	Piroforiniai skysčiai (2.9 skirsnis)	1	
		Ūmus toksiškumas per odą (3.1 skirsnis)	1, 2, 3, 4	
		Odos dirginimas (3.2 skirsnis)	2	
		Odos jautrinimas (3.4 skirsnis)	1, 1A, 1B	

▼B

Kodas (1)	Atsargumo frazės – atoveikis (2)	Pavojaus klasė (3)	Pavojaus kategorija (4)	Naudojimo sąlygos (5)
P303	PATEKUS ANT ODOS (arba plaukų):	Degieji skysčiai (2.6 skirsnis)	1, 2, 3	
		Odos ėsdinimas (3.2 skirsnis)	1A, 1B, 1C	
▼M2 P304	ĮKVĖPUS:	Ūmus toksiškumas įkvėpus (3.1 skirsnis)	1, 2, 3, 4	
		Odos ėsdinimas (3.2 skirsnis)	1A, 1B, 1C	
		Kvėpavimo takų jautrinimas (3.4 skirsnis)	1, 1A, 1B	
		Specifinis toksiškumas konkrečiam veikiamam organui – vienkartinis poveikis; kvėpavimo takų dirginimas (3.8 skirsnis)	3	
		Specifinis toksiškumas konkrečiam veikiamam organui – vienkartinis poveikis; narkozė (3.8 skirsnis)	3	
▼B P305	PATEKUS Į AKIS:	Odos ėsdinimas (3.2 skirsnis)	1A, 1B, 1C	
		Smarkus akių pažeidimas (3.3 skirsnis)	1	
		Akių dirginimas (3.3 skirsnis)	2	
P306	PATEKUS ANT DRABUŽIŲ:	Oksiduojantieji skysčiai (2.13 skirsnis)	1	
		Oksiduojančiosios kietosios medžiagos (2.14 skirsnis)	1	
P307	Esant sąlyčiui:	Specifinis toksiškumas konkrečiam organui (vienkartinis poveikis) (3.8 skirsnis)	1	
P308	Esant sąlyčiui arba jeigu numanomas sąlytis:	Mutageninis poveikis lytinėms ląstelėms (3.5 skirsnis)	1A, 1B, 2	
		Kancerogeniškumas (3.6 skirsnis)	1A, 1B, 2	
		Toksinis poveikis reprodukcijai (3.7 skirsnis)	1A, 1B, 2	
		Toksinis poveikis reprodukcijai, poveikis laktacijai arba vaikui per motinos pieną (3.7 skirsnis)	Papildoma kategorija	
P309	Esant sąlyčiui arba blogai pasijutus:	Specifinis toksiškumas konkrečiam organui (vienkartinis poveikis) (3.8 skirsnis)	2	

▼B

Kodas (1)	Atsargumo frazės – atoveikis (2)	Pavojaus klasė (3)	Pavojaus kategorija (4)	Naudojimo sąlygos (5)
P310	Nedelsiant skambinti į Apsinuodijimų kontrolės ir informacijos biurą arba kreiptis į gydytoją.	Ūmus toksiškumas prarijus (3.1 skirsnis)	1, 2, 3	
		Ūmus toksiškumas per odą (3.1 skirsnis)	1, 2	
		Ūmus toksiškumas įkvėpus (3.1 skirsnis)	1, 2	
		Odos ėsdinimas (3.2 skirsnis)	1A, 1B, 1C	
		Smarkus akių pažeidimas (3.3 skirsnis)	1	
		Plaučių pakenkimo pavojus prarijus (3.10 skirsnis)	1	
▼M2 P311	Skambinti į Apsinuodijimų kontrolės ir informacijos biurą arba kreiptis į gydytoją.	Ūmus toksiškumas įkvėpus (3.1 skirsnis)	3	
		Kvėpavimo takų jautrinimas (3.4 skirsnis)	1, 1A, 1B	
		Specifinis toksiškumas konkrečiam organui – vienkartinis poveikis (3.8 skirsnis)	1, 2	
▼B P312	Pasijutus blogai, skambinti į Apsinuodijimų kontrolės ir informacijos biurą arba kreiptis į gydytoją.	Ūmus toksiškumas prarijus (3.1 skirsnis)	4	
		Ūmus toksiškumas per odą (3.1 skirsnis)	3, 4	
		Ūmus toksiškumas įkvėpus (3.1 skirsnis)	4	
		Specifinis toksiškumas konkrečiam organui (vienkartinis poveikis); kvėpavimo takų dirginimas (3.8 skirsnis)	3	
		Specifinis toksiškumas konkrečiam organui (vienkartinis poveikis); narkozė (3.8 skirsnis)	3	
▼M2 P313	Kreiptis į gydytoją	Odos dirginimas (3.2 skirsnis)	2, 3	
		Akių dirginimas (3.3 skirsnis)	2	
		Odos jautrinimas (3.4 skirsnis)	1, 1A, 1B	
		Mutageninis poveikis lytinėms ląstelėms (3.5 skirsnis)	1A, 1B, 2	
		Kancerogeniškumas (3.6 skirsnis)	1A, 1B, 2	
		Toksinis poveikis reprodukcijai (3.7 skirsnis)	1A, 1B, 2	

▼M2

Kodas (1)	Atsargumo frazės – atoveikis (2)	Pavojaus klasė (3)	Pavojaus kategorija (4)	Naudojimo sąlygos (5)
		Toksinis poveikis reprodukcijai, poveikis laktacijai arba vaikui per motinos pieną (3.7 skirsnis)	Papildoma kategorija	
▼B P314	Pasijutus blogai, kreiptis į gydytoją.	Specifinis toksiškumas konkrečiam organui (kartotinis poveikis) (3.9 skirsnis)	1, 2	
P315	Nedelsiant kreiptis į gydytoją.	Slėgio veikiamos dujos (2.5 skirsnis)	Atšaldytos suskystintosios dujos	
P320	Būtinas skubus specialus gydymas (žr. … šioje etiketėje).	Ūmus toksiškumas įkvėpus (3.1 skirsnis)	1, 2	… Nuoroda į papildomą pirmos pagalbos instrukciją. — jei priešnuodį reikia skirti nedelsiant.
▼M2 P321	Specialus gydymas (žr. … šioje etiketėje).	Ūmus toksiškumas prarijus (3.1 skirsnis)	1, 2, 3	… Nuoroda į papildomą pirmos pagalbos instrukciją. — *jei priešnuodį reikia skirti nedelsiant.*
		Ūmus toksiškumas įkvėpus (3.1 skirsnis)	3	… Nuoroda į papildomą pirmos pagalbos instrukciją. — *jei nedelsiant reikalingos specialios priemonės.*
		Specifinis toksiškumas konkrečiam organui – vienkartinis poveikis (3.8 skirsnis)	1	… Nuoroda į papildomą pirmos pagalbos instrukciją. — *jei nedelsiant reikalingos specialios priemonės.*
		Odos jautrinimas (3.4 skirsnis)	1, 1A, 1B	… Nuoroda į papildomą pirmos pagalbos instrukciją. — *gamintojas/tiekėjas gali nurodyti ploviklį, jei reikia.*
		Odos ėsdinimas (3.2 skirsnis)	1A, 1B, 1C	
		Odos dirginimas (3.2 skirsnis)	2	
▼B P322	Specialios priemonės (žr. … šioje etiketėje).	Ūmus toksiškumas per odą (3.1 skirsnis)	1, 2	… Nuoroda į papildomą pirmos pagalbos instrukciją. — Jei specialiosios priemonės, pvz., specialus ploviklis, yra rekomenduojamos.

▼B

Kodas (1)	Atsargumo frazės – atoveikis (2)	Pavojaus klasė (3)	Pavojaus kategorija (4)	Naudojimo sąlygos (5)
		Ūmus toksiškumas per odą (3.1 skirsnis)	3, 4	… Nuoroda į papildomą pirmos pagalbos instrukciją. — Jei specialiosios priemonės, pvz., specialus ploviklis, yra rekomenduojamos.
P330	Išskalauti burną.	Ūmus toksiškumas prarijus (3.1 skirsnis)	1, 2, 3, 4	
		Odos ėsdinimas (3.2 skirsnis)	1A, 1B, 1C	
P331	NESKATINTI vėmimo.	Odos ėsdinimas (3.2 skirsnis)	1A, 1B, 1C	
		Plaučių pakenkimo pavojus prarijus (3.10 skirsnis)	1	
P332	Jeigu sudirginama oda:	Odos dirginimas (3.2 skirsnis)	2, 3	
▼M2 P333	Jeigu sudirginama oda arba ją išberia:	Odos jautrinimas (3.4 skirsnis)	1, 1A, 1B	
▼B P334	Įmerkti į vėsų vandenį/ apvynioti šlapiais tvarsčiais.	Piroforiniai skysčiai (2.9 skirsnis)	1	
		Piroforinės kietosios medžiagos (2.10 skirsnis)	1	
		Medžiagos ir mišiniai, kontaktuodami su vandeniu išskiriantys degiąsias dujas (2.12 skirsnis)	1, 2	
P335	Neprilipusias daleles nuvalyti nuo odos.	Piroforinės kietosios medžiagos (2.10 skirsnis)	1	
		Medžiagos ir mišiniai, kontaktuodami su vandeniu išskiriantys degiąsias dujas (2.12 skirsnis)	1, 2	
P336	Prišalusias daleles atitirpinti drungnu vandeniu. Netrinti paveiktos zonos.	Slėgio veikiamos dujos (2.5 skirsnis)	Atšaldytos suskystintosios dujos	
P337	Jei akių dirginimas nepraeina:	Akių dirginimas (3.3 skirsnis)	2	
P338	Išimti kontaktinius lęšius, jeigu jie yra ir jeigu lengvai galima tai padaryti. Toliau plauti akis.	Odos ėsdinimas (3.2 skirsnis)	1A, 1B, 1C	
		Smarkus akių pažeidimas (3.3 skirsnis)	1	
		Akių dirginimas (3.3 skirsnis)	2	

▼B

Kodas (1)	Atsargumo frazės – atoveikis (2)	Pavojaus klasė (3)	Pavojaus kategorija (4)	Naudojimo sąlygos (5)
P340	Išnešti nukentėjusįjį į gryną orą; jam būtina ramybė ir padėtis, leidžianti laisvai kvėpuoti.	Ūmus toksiškumas įkvėpus (3.1 skirsnis)	1, 2, 3, 4	
		Odos ėsdinimas (3.2 skirsnis)	1A, 1B, 1C	
		Specifinis toksiškumas konkrečiam organui (vienkartinis poveikis); kvėpavimo takų dirginimas (3.8 skirsnis)	3	
		Specifinis toksiškumas konkrečiam organui (vienkartinis poveikis); narkozė (3.8 skirsnis)	3	
▼M2 P341	Jeigu nukentėjusiajam sunku kvėpuoti, išnešti jį į gryną orą; jam būtina ramybė ir padėtis, leidžianti laisvai kvėpuoti.	Kvėpavimo takų jautrinimas (3.4 skirsnis)	1, 1A, 1B	
P342	Jeigu pasireiškia respiraciniai simptomai:	Kvėpavimo takų jautrinimas (3.4 skirsnis)	1, 1A, 1B	
▼B P350	Atsargiai nuplauti dideliu kiekiu muilo ir vandens.	Ūmus toksiškumas per odą (3.1 skirsnis)	1, 2	
P351	Atsargiai plauti vandeniu kelias minutes.	Odos ėsdinimas (3.2 skirsnis)	1A, 1B, 1C	
		Smarkus akių pažeidimas (3.3 skirsnis)	1	
		Akių dirginimas (3.3 skirsnis)	2	
▼M2 P352	Plauti dideliu kiekiu muilo ir vandens.	Ūmus toksiškumas per odą (3.1 skirsnis)	3, 4	
		Odos dirginimas (3.2 skirsnis)	2	
		Odos jautrinimas (3.4 skirsnis)	1, 1A, 1B	
▼B P353	Odą nuplauti vandeniu/čiurkšle.	Degieji skysčiai (2.6 skirsnis)	1, 2, 3	
		Odos ėsdinimas (3.2 skirsnis)	1A, 1B, 1C	

▼B

Kodas (1)	Atsargumo frazės – atoveikis (2)	Pavojaus klasė (3)	Pavojaus kategorija (4)	Naudojimo sąlygos (5)
P360	Prieš nuvelkant užterštus drabužius, nedelsiant juos ir odą nuplauti dideliu kiekiu vandens.	Oksiduojantieji skysčiai (2.13 skirsnis)	1	
		Oksiduojančiosios kietosios medžiagos (2.14 skirsnis)	1	
P361	Nedelsiant nuvilkti/pašalinti visus užterštus drabužius.	Degieji skysčiai (2.6 skirsnis)	1, 2, 3	
		Ūmus toksiškumas per odą (3.1 skirsnis)	1, 2, 3	
		Odos ėsdinimas (3.2 skirsnis)	1A, 1B, 1C	
P362	Nusivilkti užterštus drabužius ir išskalbti prieš vėl juos apsivelkant.	Odos dirginimas (3.2 skirsnis)	2	
▼M2 P363	Užterštus drabužius išskalbti prieš vėl juos apsivelkant.	Ūmus toksiškumas per odą (3.1 skirsnis)	1, 2, 3, 4	
		Odos ėsdinimas (3.2 skirsnis)	1A, 1B, 1C	
		Odos jautrinimas (3.4 skirsnis)	1, 1A, 1B	
▼B P370	Gaisro atveju:	Sprogiosios medžiagos (2.1 skirsnis)	Poklasiai 1.1, 1.2, 1.3, 1.4, 1.5	
		Oksiduojančiosios dujos (2.4 skirsnis)	1	
		Degieji skysčiai (2.6 skirsnis)	1, 2, 3	
		Degiosios kietosios medžiagos (2.7 skirsnis)	1, 2	
		Savaime reaguojančios medžiagos ir mišiniai (2.8 skirsnis)	A, B, C, D, E, F tipai	
		Piroforiniai skysčiai (2.9 skirsnis)	1	
		Piroforinės kietosios medžiagos (2.10 skirsnis)	1	
		Medžiagos ir mišiniai, kontaktuodami su vandeniu išskiriantys degiąsias dujas (2.12 skirsnis)	1, 2, 3	
		Oksiduojantieji skysčiai (2.13 skirsnis)	1, 2, 3	
		Oksiduojančiosios kietosios medžiagos (2.14 skirsnis)	1, 2, 3	
P371	Didelio gaisro ir didelių kiekių atveju:	Oksiduojantieji skysčiai (2.13 skirsnis)	1	
		Oksiduojančiosios kietosios medžiagos (2.14 skirsnis)	1	
P372	Sprogimo pavojus gaisro atveju.	Sprogiosios medžiagos (2.1 skirsnis)	Nestabilios sprogiosios medžiagos ir 1.1, 1.2, 1.3, 1.4 poklasiai	— Išskyrus, jei sprogiosios medžiagos yra 1.4S GINKLUOTĖ IR JOS KOMPONENTAI

▼B

Kodas (1)	Atsargumo frazės – atoveikis (2)	Pavojaus klasė (3)	Pavojaus kategorija (4)	Naudojimo sąlygos (5)
P373	NEGESINTI gaisro, jeigu ugnis pasiekia sprogmenis.	Sprogiosios medžiagos (2.1 skirsnis)	Nestabilios sprogiosios medžiagos ir 1.1, 1.2, 1.3, 1.4 poskyriai	
P374	Gaisrą gesinti laikantis įprastinio atsargumo pakankamu atstumu.	Sprogiosios medžiagos (2.1 skirsnis)	Poklasis 1.4	— Jei sprogiosios medžiagos yra 1.4S GINKLUOTĖ IR JOS KOMPONENTAI
P375	Gaisrą gesinti iš toli dėl sprogimo pavojaus.	Savaime reaguojančios medžiagos ir mišiniai (2.8 skirsnis)	A, B tipai	
		Oksiduojantieji skysčiai (2.13 skirsnis)	1	
		Oksiduojančiosios kietosios medžiagos (2.14 skirsnis)	1	
P376	Sustabdyti nuotėkį, jeigu galima saugiai tai padaryti.	Oksiduojančiosios dujos (2.4 skirsnis)	1	
P377	Dujų nuotėkio sukeltas gaisras: Negesinti, nebent nuotėkį būtų galima saugiai sustabdyti.	Degiosios dujos (3.2 skirsnis)	1, 2	
P378	Gesinimui naudoti …	Degieji skysčiai (2.6 skirsnis)	1, 2, 3	… Gamintojas/tiekėjas nurodo atitinkamas terpes — Jei vanduo padidina pavojų.
		Degiosios kietosios medžiagos (2.7 skirsnis)	1, 2	
		Savaime reaguojančios medžiagos ir mišiniai (2.8 skirsnis)	A, B, C, D, E, F tipai	
		Piroforiniai skysčiai (2.9 skirsnis)	1	
		Piroforinės kietosios medžiagos (2.10 skirsnis)	1	
		Medžiagos ir mišiniai, kontaktuodami su vandeniu išskiriantys degiąsias dujas (2.12 skirsnis)	1, 2, 3	
		Oksiduojantieji skysčiai (2.13 skirsnis)	1, 2, 3	
		Oksiduojančiosios kietosios medžiagos (2.14 skirsnis)	1, 2, 3	
P380	Evakuoti zoną.	Sprogiosios medžiagos (2.1 skirsnis)	Nestabilios sprogiosios medžiagos	
		Sprogiosios medžiagos (2.1 skirsnis)	Poklasiai 1.1, 1.2, 1.3, 1.4, 1.5	
		Savaime reaguojančios medžiagos ir mišiniai (2.8 skirsnis)	A, B tipai	
		Oksiduojantieji skysčiai (2.13 skirsnis)	1	
		Oksiduojančiosios kietosios medžiagos (2.14 skirsnis)	1	

▼B

Kodas (1)	Atsargumo frazės – atoveikis (2)	Pavojaus klasė (3)	Pavojaus kategorija (4)	Naudojimo sąlygos (5)
P381	Pašalinti visus uždegimo šaltinius, jeigu galima saugiai tai padaryti.	Degiosios dujos (3.2 skirsnis)	1, 2	
P390	Absorbuokite išsiliejusią medžiagą, siekiant išvengti materialinės žalos.	Metalus ėsdinančios medžiagos (2.16 skirsnis)	1	
P391	Surinkti ištekėjusią medžiagą.	Pavojinga vandens aplinkai – ūmus pavojus vandens aplinkai (4.1 skirsnis)	1	
		Pavojinga vandens aplinkai – ►**M2** ilgalaikis pavojus vandens aplinkai (4.1 skirsnis) ◄	1, 2	
P301 + P310	PRARIJUS: Nedelsiant skambinti į Apsinuodijimų kontrolės ir informacijos biurą arba kreiptis į gydytoją.	Ūmus toksiškumas prarijus (3.1 skirsnis)	1, 2, 3	
		Plaučių pakenkimo pavojus prarijus (3.10 skirsnis)	1	
P301 + P312	PRARIJUS: Pasijutus blogai, skambinti į Apsinuodijimų kontrolės ir informacijos biurą arba kreiptis į gydytoją.	Ūmus toksiškumas prarijus (3.1 skirsnis)	4	
P301 + P330 + P331	PRARIJUS: išskalauti burną. NESKATINTI vėmimo.	Odos ėsdinimas (3.2 skirsnis)	1A, 1B, 1C	
P302 + P334	PATEKUS ANT ODOS: Įmerkti į vėsų vandenį/ apvynioti šlapiais tvarsčiais.	Piroforiniai skysčiai (2.9 skirsnis)	1	
P302 + P350	PATEKUS ANT ODOS: Atsargiai nuplauti dideliu kiekiu muilo ir vandens.	Ūmus toksiškumas per odą (3.1 skirsnis)	1, 2	
▼M2 P302 + P352	PATEKUS ANT ODOS: Plauti dideliu kiekiu muilo ir vandens.	Ūmus toksiškumas – per odą (3.1 skyrius)	3, 4	
		Odos dirginimas (3.2 skyrius)	2	
		Odos jautrinimas (3.4 skyrius)	1, 1A, 1B	
▼B P303 + P361 + P353	PATEKUS ANT ODOS (arba plaukų): Nedelsiant nuvilkti/pašalinti visus užterštus drabužius. Odą nuplauti vandeniu/čiurkšle.	Degieji skysčiai (2.6 skirsnis)	1, 2, 3	
		Odos ėsdinimas (3.2 skirsnis)	1A, 1B, 1C	

▼B

Kodas (1)	Atsargumo frazės – atoveikis (2)	Pavojaus klasė (3)	Pavojaus kategorija (4)	Naudojimo sąlygos (5)
P304 + P340	ĮKVĖPUS: Išnešti nukentėjusįjį į gryną orą; jam būtina ramybė ir padėtis, leidžianti laisvai kvėpuoti.	Ūmus toksiškumas įkvėpus (3.1 skirsnis)	1, 2, 3, 4	
		Odos ėsdinimas (3.2 skirsnis)	1A, 1B, 1C	
		Specifinis toksiškumas konkrečiam organui (vienkartinis poveikis); kvėpavimo takų dirginimas (3.8 skirsnis)	3	
		Specifinis toksiškumas konkrečiam organui (vienkartinis poveikis); narkozė (3.8 skirsnis)	3	
▼M2 P304 + P341	ĮKVĖPUS: Jeigu nukentėjusiajam sunku kvėpuoti, išnešti jį į gryną orą; jam būtina ramybė ir padėtis, leidžianti laisvai kvėpuoti.	Kvėpavimo takų jautrinimas (3.4 skirsnis)	1, 1A, 1B	
▼B P305 + P351 + P338	PATEKUS Į AKIS: Kelias minutes atsargiai plauti vandeniu. Išimti kontaktinius lęšius, jeigu jie yra ir jeigu lengvai galima tai padaryti. Toliau plauti akis.	Odos ėsdinimas (3.2 skirsnis)	1A, 1B, 1C	
		Smarkus akių pažeidimas/ dirginimas (3.3 skirsnis)	1	
		Akių dirginimas (3.3 skirsnis)	2	
P306 + P360	PATEKUS ANT DRABUŽIŲ: Prieš nuvelkant užterštus drabužius, nedelsiant juos ir odą nuplauti dideliu kiekiu vandens.	Oksiduojantieji skysčiai (2.13 skirsnis)	1	
		Oksiduojančiosios kietosios medžiagos (2.14 skirsnis)	1	
P307 + P311	Esant sąlyčiui: Skambinti į Apsinuodijimų kontrolės ir informacijos biurą arba kreiptis į gydytoją.	Specifinis toksiškumas konkrečiam organui (vienkartinis poveikis) (3.8 skirsnis)	1	
P308 + P313	Esant sąlyčiui arba jeigu numanomas sąlytis: kreiptis į gydytoją.	Mutageninis poveikis lytinėms ląstelėms (3.5 skirsnis)	1A, 1B, 2	
		Kancerogeniškumas (3.6 skirsnis)	1A, 1B, 2	
		Toksinis poveikis reprodukcijai (3.7 skirsnis)	1A, 1B, 2	
		Toksinis poveikis reprodukcijai, poveikis laktacijai arba vaikui per motinos pieną (3.7 skirsnis)	Papildoma kategorija	
P309 + P311	Esant sąlyčiui arba pasijutus blogai: Skambinti į Apsinuodijimų kontrolės ir informacijos biurą arba kreiptis į gydytoją.	Specifinis toksiškumas konkrečiam organui (vienkartinis poveikis) (3.8 skirsnis)	2	

▼B

Kodas (1)	Atsargumo frazės – atoveikis (2)	Pavojaus klasė (3)	Pavojaus kategorija (4)	Naudojimo sąlygos (5)
P332 + P313	Jeigu sudirginama oda: kreiptis į gydytoją.	Odos dirginimas (3.2 skirsnis)	2	
▼M2 P333 + P313	Jeigu sudirginama oda arba ją išberia: Kreiptis į gydytoją	Odos jautrinimas (3.4 skirsnis)	1, 1A, 1B	
▼B P335 + P334	Neprilipusias daleles nuvalyti nuo odos. Įmerkti į vėsų vandenį/apvynioti šlapiais tvarsčiais.	Piroforinės kietosios medžiagos (2.10 skirsnis)	1	
		Medžiagos ir mišiniai, kontaktuodami su vandeniu išskiriantys degiąsias dujas (2.12 skirsnis)	1, 2	
P337 + P313	Jei akių dirginimas nepraeina: kreiptis į gydytoją.	Akių dirginimas (3.3 skirsnis)	2	
▼M2 P342 + P311	Jeigu pasireiškia respiraciniai simptomai: Skambinti į Apsinuodijimų kontrolės ir informacijos biurą arba kreiptis į gydytoją.	Kvėpavimo takų jautrinimas (3.4 skirsnis)	1, 1A, 1B	
▼B P370 + P376	Gaisro atveju: sustabdyti nuotėkį, jeigu galima saugiai tai padaryti.	Oksiduojančiosios dujos (2.4 skirsnis)	1	
P370 + P378	Gaisro atveju: gesinimui naudoti …	Degieji skysčiai (2.6 skirsnis)	1, 2, 3	… Gamintojas/tiekėjas nurodo atitinkamas terpes — Jei vanduo padidina pavojų.
		Degiosios kietosios medžiagos (2.7 skirsnis)	1, 2	
		Savaime reaguojančios medžiagos ir mišiniai (2.8 skirsnis)	A, B, C, D, E, F tipai	
		Piroforiniai skysčiai (2.9 skirsnis)	1	
		Piroforinės kietosios medžiagos (2.10 skirsnis)	1	
		Medžiagos ir mišiniai, kontaktuodami su vandeniu išskiriantys degiąsias dujas (2.12 skirsnis)	1, 2, 3	
		Oksiduojantieji skysčiai (2.13 skirsnis)	1, 2, 3	
		Oksiduojančiosios kietosios medžiagos (2.14 skirsnis)	1, 2, 3	

▼B

Kodas (1)	Atsargumo frazės – atoveikis (2)	Pavojaus klasė (3)	Pavojaus kategorija (4)	Naudojimo sąlygos (5)
P370 + P380	Gaisro atveju: evakuoti zoną.	Sprogiosios medžiagos (2.1 skirsnis)	Poklasiai 1.1, 1.2, 1.3, 1.4, 1.5	
P370 + P380 + P375	Gaisro atveju: evakuoti zoną. Gaisrą gesinti iš toli dėl sprogimo pavojaus.	Savaime reaguojančios medžiagos ir mišiniai (2.8 skirsnis)	A, B tipai	
P371 + P380 + P375	Didelio gaisro ir didelių kiekių atveju: evakuoti zoną. Gaisrą gesinti iš toli dėl sprogimo pavojaus.	Oksiduojantieji skysčiai (2.13 skirsnis)	1	
		Oksiduojančiosios kietosios medžiagos (2.14 skirsnis)	1	

6.4 lentelė

Atsargumo frazės – Sandėliavimas

Kodas (1)	Atsargumo frazės – Sandėliavimas (2)	Pavojaus klasė (3)	Pavojaus kategorija (4)	Naudojimo sąlygos (5)
P401	Laikyti…….	Sprogiosios medžiagos (2.1 skirsnis)	Nestabilios sprogiosios medžiagos ir 1.1, 1.2, 1.3, 1.4 poklasiai	… Pagal vietinius/regioninius/nacionalinius/tarptautinius reikalavimus (nurodyti)
P402	Laikyti sausoje vietoje.	Medžiagos ir mišiniai, kontaktuodami su vandeniu išskiriantys degiąsias dujas (2.12 skirsnis)	1, 2, 3	
P403	Laikyti gerai vėdinamoje vietoje.	Degiosios dujos (3.2 skirsnis)	1, 2	— jei produktas yra lakus tiek, kad tai kelia pavojų atmosferai.
		Oksiduojančiosios dujos (2.4 skirsnis)	1	
		Slėgio veikiamos dujos (2.5 skirsnis)	Suslėgtosios dujos	
			Suskystintosios dujos	
			Atšaldytos suskystintosios dujos	
			Ištirpintosios dujos	
		Degieji skysčiai (2.6 skirsnis)	1, 2, 3	
		Savaime reaguojančios medžiagos ir mišiniai (2.8 skirsnis)	A, B, C, D, E, F tipai	
		Ūmus toksiškumas įkvėpus (3.1 skirsnis)	1, 2, 3	
		Specifinis toksiškumas konkrečiam organui (vienkartinis poveikis); kvėpavimo takų dirginimas (3.8 skirsnis)	3	

▼B

Kodas (1)	Atsargumo frazės – Sandėliavimas (2)	Pavojaus klasė (3)	Pavojaus kategorija (4)	Naudojimo sąlygos (5)
		Specifinis toksiškumas konkrečiam organui (vienkartiniam poveikiui); narkozė (3.8 skirsnis)	3	
P404	Laikyti uždaroje talpykloje.	Medžiagos ir mišiniai, kontaktuodami su vandeniu išskiriantys degiąsias dujas (2.12 skirsnis)	1, 2, 3	
P405	Laikyti užrakintą.	Ūmus toksiškumas prarijus (3.1 skirsnis)	1, 2, 3	
		Ūmus toksiškumas per odą (3.1 skirsnis)	1, 2, 3	
		Ūmus toksiškumas įkvėpus (3.1 skirsnis)	1, 2, 3	
		Odos ėsdinimas (3.2 skirsnis)	1A, 1B, 1C	
		Mutageninis poveikis lytinėms ląstelėms (3.5 skirsnis)	1A, 1B, 2	
		Kancerogeniškumas (3.6 skirsnis)	1A, 1B, 2	
		Toksinis poveikis reprodukcijai (3.7 skirsnis)	1A, 1B, 2	
		Specifinis toksiškumas konkrečiam organui (vienkartinis poveikis) (3.8 skirsnis)	1, 2	
		Specifinis toksiškumas konkrečiam organui (vienkartinis poveikis); kvėpavimo takų dirginimas (3.8 skirsnis)	3	
		Specifinis toksiškumas konkrečiam organui (vienkartinis poveikis); narkozė (3.8 skirsnis)	3	
		Plaučių pakenkimo pavojus prarijus (3.10 skirsnis)	1	
P406	Laikyti korozijai atsparioje talpykloje/…, turinčioje atsparią vidinę dangą.	Ėsdinantys metalus (2.16 skirsnis)	1	… Gamintojas/tiekėjas nurodo kitas suderinamas medžiagas
P407	Palikti oro tarpą tarp eilių/palečių.	Savaime kaistančios medžiagos ir mišiniai (2.11 skirsnis)	1, 2	
P410	Saugoti nuo saulės šviesos.	Degieji aerozoliai (2.3 skirsnis)	1, 2	
		Slėgio veikiamos dujos (2.5 skirsnis)	Suslėgtosios dujos	
			Suskystintosios dujos	
			Ištirpintosios dujos	

▼B

Kodas (1)	Atsargumo frazės – Sandėliavimas (2)	Pavojaus klasė (3)	Pavojaus kategorija (4)	Naudojimo sąlygos (5)
		Savaime kaistančios medžiagos ir mišiniai (2.11 skirsnis)	1, 2	
		Organiniai peroksidai (2.15 skirsnis)	Tipai A, B, C, D, E, F	
P411	Laikyti ne aukštesnėje kaip … °C/…°F temperatūroje.	Savaime reaguojančios medžiagos ir mišiniai (2.8 skirsnis)	Tipai A, B, C, D, E, F	… Gamintojas/tiekėjas nurodo temperatūrą.
		Organiniai peroksidai (2.15 skirsnis)	Tipai A, B, C, D, E, F	
P412	Nelaikyti aukštesnėje kaip 50 °C/122 °F temperatūroje.	Degieji aerozoliai (2.3 skirsnis)	1, 2	
P413	Didesnius kaip … kg/… lbs medžiagos kiekius laikyti ne aukštesnėje kaip … °C/…°F temperatūroje.	Savaime kaistančios medžiagos ir mišiniai (2.11 skirsnis)	1, 2	… Gamintojas/tiekėjas nurodo masę ir temperatūrą.
P420	Laikyti atokiau nuo kitų medžiagų.	Savaime reaguojančios medžiagos ir mišiniai (2.8 skirsnis)	Tipai A, B, C, D, E, F	
		Savaime kaistančios medžiagos ir mišiniai (2.11 skirsnis)	1, 2	
		Organiniai peroksidai (2.15 skirsnis)	Tipai A, B, C, D, E, F	
P422	Turinį laikyti …	Piroforiniai skysčiai (2.9 skirsnis)	1	… Gamintojas/tiekėjas nurodo atitinkamus skysčius ar inertines dujas.
		Piroforinės kietosios medžiagos (2.10 skirsnis)	1	
P402 + P404	Laikyti sausoje vietoje. Laikyti uždaroje talpykloje.	Medžiagos ir mišiniai, kontaktuodami su vandeniu išskiriantys degiąsias dujas (2.12 skirsnis)	1, 2, 3	
P403 + P233	Laikyti gerai vėdinamoje vietoje. Talpyklą laikyti sandariai uždarytą.	Ūmus toksiškumas įkvėpus (3.1 skirsnis)	1, 2, 3	— jei produktas yra lakus tiek, kad tai kelia pavojų atmosferai.
		Specifinis toksiškumas konkrečiam organui (vienkartinis poveikis); kvėpavimo takų dirginimas (3.8 skirsnis)	3	
		Specifinis toksiškumas konkrečiam organui (vienkartinis poveikis); narkozė (3.8 skirsnis)	3	
P403 + P235	Laikyti gerai vėdinamoje vietoje. Laikyti vėsioje vietoje.	Degieji skysčiai (2.6 skirsnis)	1, 2, 3	
		Savaime reaguojančios medžiagos ir mišiniai (2.8 skirsnis)	A, B, C, D, E, F tipai	

▼B

Kodas (1)	Atsargumo frazės – Sandėliavimas (2)	Pavojaus klasė (3)	Pavojaus kategorija (4)	Naudojimo sąlygos (5)
P410 + P403	Saugoti nuo saulės šviesos. Laikyti gerai vėdinamoje vietoje.	Slėgio veikiamos dujos (2.5 skirsnis)	Suslėgtosios dujos	
			Suskystintosios dujos	
			Ištirpintosios dujos	
P410 + P412	Saugoti nuo saulės šviesos. Nelaikyti aukštesnėje kaip 50 °C/122 °F temperatūroje.	Degieji aerozoliai (2.3 skirsnis)	1, 2	
P411 + P235	Laikyti ne aukštesnėje kaip … °C/…°F temperatūroje. Laikyti vėsioje vietoje.	Organiniai peroksidai (2.15 skirsnis)	A, B, C, D, E, F tipai	… Gamintojas/tiekėjas nurodo temperatūrą.

▼M2

6.5 lentelė

Atsargumo frazės – šalinimas

Kodas (1)	Atsargumo frazės dėl šalinimo (2)	Pavojingumo klasė (3)	Pavojingumo kategorija (4)	Naudojimo sąlygos (5)
P501	Turinį arba talpyklą išpilti (išmesti) į …	Sprogiosios medžiagos (2.1 skirsnis)	Nestabilios sprogiosios medžiagos ir 1.1, 1.2, 1.3, 1.4, 1.5 poklasiai	… Pagal vietinius/regioninius/nacionalinius/tarptautinius reikalavimus (nurodyti)
		Degieji skysčiai (2.6 skirsnis)	1, 2, 3	
		Savaime reaguojančios medžiagos ir mišiniai (2.8 skirsnis)	Tipai A, B, C, D, E, F	
		Medžiagos ir mišiniai, kontaktuodami su vandeniu išskiriantys degiąsias dujas (2.12 skirsnis)	1, 2, 3	
		Oksiduojantieji skysčiai (2.13 skirsnis)	1, 2, 3	
		Oksiduojančiosios kietosios medžiagos (2.14 skirsnis)	1, 2, 3	
		Organiniai peroksidai (2.15 skirsnis)	Tipai A, B, C, D, E, F	
		Ūmus toksiškumas prarijus (3.1 skirsnis)	1, 2, 3, 4	
		Ūmus toksiškumas per odą (3.1 skirsnis)	1, 2, 3, 4	
		Ūmus toksiškumas įkvėpus (3.1 skirsnis)	1, 2	
		Odos ėsdinimas (3.2 skirsnis)	1A, 1B, 1C	

▼**M2**

Kodas (1)	Atsargumo frazės dėl šalinimo (2)	Pavojingumo klasė (3)	Pavojingumo kategorija (4)	Naudojimo sąlygos (5)
		Kvėpavimo takų jautrinimas (3.4 skirsnis)	1, 1A, 1B	
		Odos jautrinimas (3.4 skirsnis)	1, 1A, 1B	
		Mutageninis poveikis lytinėms ląstelėms (3.5 skirsnis)	1A, 1B, 2	
		Kancerogeniškumas (3.6 skirsnis)	1A, 1B, 2	
		Toksinis poveikis reprodukcijai (3.7 skirsnis)	1A, 1B, 2	
		Specifinis toksiškumas konkrečiam organui – vienkartinis poveikis (3.8 skirsnis)	1, 2	
		Specifinis toksiškumas konkrečiam veikiamam organui – vienkartinis poveikis; kvėpavimo takų dirginimas (3.8 skirsnis)	3	
		Specifinis toksiškumas konkrečiam veikiamam organui – vienkartinis poveikis; narkozė (3.8 skirsnis)	3	
		Specifinis toksiškumas konkrečiam organui – kartotinis poveikis (3.9 skirsnis)	1, 2	
		Plaučių pakenkimo pavojus prarijus (3.10 skirsnis)	1	
		Pavojinga vandens aplinkai – ūmus pavojus vandens aplinkai (4.1 skirsnis)	1	
		Pavojinga vandens aplinkai – ilgalaikis pavojus vandens aplinkai (4.1 skirsnis)	1, 2, 3, 4	
P502	Kreiptis į gamintoją (tiekėją) dėl informacijos apie surinkimą, recirkuliavimą	Pavojinga ozono sluoksniui (5.1 skirsnis)	1	

▼B

2. **2 dalis: Atsargumo frazės**

Atsargumo frazės formuluojamos pagal šią IV priedo dalį ir atrenkamos pagal 1 dalį.

1.1 lentelė

Atsargumo frazės – bendrosios

P101	Kalba	
	BG	При необходимост от медицинска помощ, носете опаковката или етикета на продукта.
	ES	Si se necesita consejo médico, tener a mano el envase o la etiqueta.
	CS	Je-li nutná lékařská pomoc, mějte po ruce obal nebo štítek výrobku.
	DA	Hvis der er brug for lægehjælp, medbring da beholderen eller etiketten.
	DE	Ist ärztlicher Rat erforderlich, Verpackung oder Kennzeichnungsetikett bereithalten.
	ET	Arsti poole pöördudes võtta kaasa toote pakend või etikett.
	EL	Εάν ζητήσετε ιατρική συμβουλή, να έχετε μαζί σας τον περιέκτη του προϊόντος ή την ετικέτα.
	EN	If medical advice is needed, have product container or label at hand.
	FR	En cas de consultation d'un médecin, garder à disposition le récipient ou l'étiquette.
	GA	Más gá comhairle liachta, bíodh coimeádán nó lipéad an táirge ina aice láimhe.
▼M4	HR	Ako je potrebna liječnička pomoć pokazati spremnik ili naljepnicu.
▼B	IT	In caso di consultazione di un medico, tenere a disposizione il contenitore o l'etichetta del prodotto.
	LV	Medicīniska padoma nepieciešamības gadījumā attiecīgā informācija ir norādīta uz iepakojuma vai etiķetes.
	LT	Jei reikalinga gydytojo konsultacija, su savimi turėkite produkto talpyklą ar jo etiketę.
	HU	Orvosi tanácsadás esetén tartsa kéznél a termék edényét vagy címkéjét.
	MT	Jekk ikun meħtieġ parir mediku, ara li jkollok il-kontenitur jew it-tikketta tal-prodott fil-qrib.
	NL	Bij het inwinnen van medisch advies, de verpakking of het etiket ter beschikking houden.
	PL	W razie konieczności zasięgnięcia porady lekarza należy pokazać pojemnik lub etykietę.
	PT	Se for necessário consultar um médico, mostre-lhe a embalagem ou o rótulo.
	RO	Dacă este necesară consultarea medicului, țineți la îndemână recipientul sau eticheta produsului.

▼B

P101	Kalba	
	SK	Ak je potrebná lekárska pomoc, majte k dispozícii obal alebo etiketu výrobku.
	SL	Če je potreben zdravniški nasvet, mora biti na voljo posoda ali etiketa proizvoda.
	FI	Jos tarvitaan lääkinnällistä apua, näytä pakkaus tai varoitusetiketti.
	SV	Ha förpackningen eller etiketten till hands om du måste söka läkarvård.

P102	Kalba	
	BG	Да се съхранява извън обсега на деца.
	ES	Mantener fuera del alcance de los niños.
	CS	Uchovávejte mimo dosah dětí.
	DA	Opbevares utilgængeligt for børn.
	DE	Darf nicht in die Hände von Kindern gelangen.
	ET	Hoida lastele kättesaamatus kohas.
	EL	Μακριά από παιδιά.
	EN	Keep out of reach of children.
	FR	Tenir hors de portée des enfants.
	GA	Coimeád as aimsiú leanaí.
▼M4	HR	Čuvati izvan dohvata djece.
▼B	IT	Tenere fuori dalla portata dei bambini.
	LV	Sargāt no bērniem.
	LT	Laikyti vaikams neprieinamoje vietoje.
	HU	Gyermekektől elzárva tartandó.
	MT	Żommu 'l bogħod minn fejn jistgħu jilħquh it-tfal.
	NL	Buiten het bereik van kinderen houden.
	PL	Chronić przed dziećmi.
	PT	Manter fora do alcance das crianças.
	RO	A nu se lăsa la îndemâna copiilor.
	SK	Uchovávajte mimo dosahu detí.
	SL	Hraniti zunaj dosega otrok.
	FI	Säilytä lasten ulottumattomissa.
	SV	Förvaras oåtkomligt för barn.

P103	Kalba	
	BG	Преди употреба прочетете етикета.
	ES	Leer la etiqueta antes del uso.
	CS	Před použitím si přečtěte údaje na štítku.
	DA	Læs etiketten før brug.
	DE	Vor Gebrauch Kennzeichnungsetikett lesen.
	ET	Enne kasutamist tutvuda etiketil oleva infoga.

▼B

P103	Kalba	
	EL	Διαβάστε την ετικέτα πριν από τη χρήση.
	EN	Read label before use.
	FR	Lire l'étiquette avant utilisation.
	GA	Léigh an lipéad roimh úsáid.
▼M4	HR	Prije uporabe pročitati naljepnicu.
▼B	IT	Leggere l'etichetta prima dell'uso.
	LV	Pirms izmantošanas izlasīt etiķeti.
	LT	Prieš naudojimą perskaityti etiketę.
	HU	Használat előtt olvassa el a címkén közölt információkat.
	MT	Aqra t-tikketta qabel l-użu.
	NL	Alvorens te gebruiken, het etiket lezen.
	PL	Przed użyciem przeczytać etykietę.
	PT	Ler o rótulo antes da utilização.
	RO	Citiți eticheta înainte de utilizare.
	SK	Pred použitím si prečítajte etiketu.
	SL	Pred uporabo preberite etiketo.
	FI	Lue merkinnät ennen käyttöä.
	SV	Läs etiketten före användning.

1.2 lentelė

Atsargumo frazės – prevencinės

P201	Kalba	
	BG	Преди употреба се снабдете със специални инструкции.
	ES	Pedir instrucciones especiales antes del uso.
	CS	Před použitím si obstarejte speciální instrukce.
	DA	Indhent særlige anvisninger før brug.
	DE	Vor Gebrauch besondere Anweisungen einholen.
	ET	Enne kasutamist tutvuda erijuhistega.
	EL	Εφοδιαστείτε με τις ειδικές οδηγίες πριν από τη χρήση.
	EN	Obtain special instructions before use.
	FR	Se procurer les instructions avant utilisation.
	GA	Faigh treoracha speisialta roimh úsáid.
▼M4	HR	Prije uporabe pribaviti posebne upute.

▼B

P201	Kalba	
	IT	Procurarsi istruzioni specifiche prima dell'uso.
	LV	Pirms lietošanas saņemt speciālu instruktāžu.
	LT	Prieš naudojimą gauti specialias instrukcijas.
	HU	Használat előtt ismerje meg az anyagra vonatkozó különleges utasításokat.
	MT	Ikseb struzzjonijiet speċjali qabel l-użu.
	NL	Alvorens te gebruiken de speciale aanwijzingen raadplegen.
	PL	Przed użyciem zapoznać się ze specjalnymi środkami ostrożności.
	PT	Pedir instruções específicas antes da utilização.
	RO	Procurați instrucțiuni speciale înainte de utilizare.
	SK	Pred použitím sa oboznámte s osobitnými pokynmi.
	SL	Pred uporabo pridobiti posebna navodila.
	FI	Lue erityisohjeet ennen käyttöä.
	SV	Inhämta särskilda instruktioner före användning.

P202	Kalba	
	BG	Не използвайте преди да сте прочели и разбрали всички предпазни мерки за безопасност.
	ES	No manipular la sustancia antes de haber leído y comprendido todas las instrucciones de seguridad.
	CS	Nepoužívejte, dokud jste si nepřečetli všechny bezpečnostní pokyny a neporozuměli jim.
	DA	Anvend ikke produktet, før alle advarsler er læst og forstået.
	DE	Vor Gebrauch alle Sicherheitshinweise lesen und verstehen.
	ET	Mitte käidelda enne ohutusnõuetega tutvumist ja nendest arusaamist.
	EL	Μην το χρησιμοποιήσετε πριν διαβάσετε και κατανοήσετε τις οδηγίες προφύλαξης.
	EN	Do not handle until all safety precautions have been read and understood.
	FR	Ne pas manipuler avant d'avoir lu et compris toutes les précautions de sécurité.
	GA	Ná láimhsigh go dtí go léifear agus go dtuigfear gach ráiteas réamhchúraim sábháilteachta.
▼M4	HR	Ne rukovati prije upoznavanja i razumijevanja sigurnosnih mjera predostrožnosti.
▼B	IT	Non manipolare prima di avere letto e compreso tutte le avvertenze.

▼B

P202	Kalba	
	LV	Neizmantot pirms nav izlasīti un saprasti visi apzīmējumi.
	LT	Nenaudoti, jeigu neperskaityti ar nesuprasti visi saugos įspėjimai.
	HU	Ne használja addig, amíg az összes biztonsági óvintézkedést el nem olvasta és meg nem értette.
	MT	Tmissux qabel ma tkun qrajt u fhimt l-istruzzjonijiet kollha ta' prekawzjoni.
	NL	Pas gebruiken nadat u alle veiligheidsvoorschriften gelezen en begrepen heeft
	PL	Nie używać przed zapoznaniem się i zrozumieniem wszystkich środków bezpieczeństwa.
	PT	Não manuseie o produto antes de ter lido e percebido todas as precauções de segurança.
	RO	A nu se manipula decât după ce au fost citite şi înţelese toate măsurile de securitate.
	SK	Nepoužívajte, kým si neprečítate a nepochopíte všetky bezpečnostné opatrenia.
	SL	Ne uporabljajte, dokler se ne seznanite z vsemi varnostnimi ukrepi.
	FI	Lue varoitukset huolellisesti ennen käsittelyä.
	SV	Använd inte produkten innan du har läst och förstått säkerhetsanvisningarna

P210	Kalba	
	BG	Да се пази от топлина/искри/открит пламък/нагорещени повърхности. – Тютюнопушенето забранено.
	ES	Mantener alejado de fuentes de calor, chispas, llama abierta o superficies calientes. – No fumar.
	CS	Chraňte před teplem/jiskrami/otevřeným plamenem/horkými povrchy. – Zákaz kouření.
	DA	Holdes væk fra varme/gnister/åben ild/varme overflader. Rygning forbudt.
	DE	Von Hitze/Funken/offener Flamme/heißen Oberflächen fernhalten. Nicht rauchen.
	ET	Hoida eemal soojusallikast/sädemetest/leekidest/kuumadest pindadest. – Mitte suitsetada.
	EL	Μακριά από θερμότητα/σπινθήρες/γυμνές φλόγες/θερμές επιφάνειες. – Μην καπνίζετε.
	EN	Keep away from heat/sparks/open flames/hot surfaces. – No smoking.
	FR	Tenir à l'écart de la chaleur/des étincelles/des flammes nues/des surfaces chaudes. – Ne pas fumer.
	GA	Coimeád ó theas/splancacha/lasair gan chosaint/dromchlaí te. – Ná caitear tobac.
▼M4	HR	Čuvati odvojeno od topline/iskre/otvorenog plamena/vrućih površina. – Ne pušiti.
▼B	IT	Tenere lontano da fonti di calore/scintille/fiamme libere/superfici riscaldate. – Non fumare.

▼B

P210	Kalba	
	LV	Nelietot vietās, kur ir sastopams karstums/dzirksteles/atklāta uguns/…/karstas virsmas. Nesmēķēt.
	LT	Laikyti atokiau nuo šilumos šaltinių/žiežirbų/atviros liepsnos/karštų paviršių. – Nerūkyti.
	HU	Hőtől/szikrától/nyílt lángtól/…/forró felületektől távol tartandó. Tilos a dohányzás.
	MT	Żomm 'il bogħod mis-sħana/xrar tan-nar/fjammiet mikxufa/uċuħ jaħarqu. – Трејјipx.
	NL	Verwijderd houden van warmte/vonken/open vuur/hete oppervlakken. – Niet roken.
	PL	Przechowywać z dala od źródeł ciepła/iskrzenia/otwartego ognia/gorących powierzchni. Palenie wzbronione.
	PT	Manter afastado do calor/faísca/chama aberta/superfícies quentes. – Não fumar.
	RO	A se păstra departe de surse de căldură/scântei/flăcări deschise/suprafețe încinse. – Fumatul interzis.
	SK	Uchovávajte mimo dosahu tepla/iskier/otvoreného ohňa/horúcich povrchov. Nefajčite.
	SL	Hraniti ločeno od vročine/isker/odprtega ognja/vročih površin. – Kajenje prepovedano.
	FI	Suojaa lämmöltä/kipinöiltä/avotulelta/kuumilta pinnoilta. – Tupakointi kielletty.
	SV	Får inte utsättas för värme/gnistor/öppen låga/heta ytor. – Rökning förbjuden.

P211	Kalba	
	BG	Да не се пръска към открит пламък или друг източник на запалване.
	ES	No pulverizar sobre una llama abierta u otra fuente de ignición.
	CS	Nestříkejte do otevřeného ohně nebo jiných zdrojů zapálení.
	DA	Spray ikke mod åben ild eller andre antændelseskilder.
	DE	Nicht gegen offene Flamme oder andere Zündquelle sprühen.
	ET	Mitte pihustada leekidesse või muusse süüteallikasse.
	EL	Μην ψεκάζετε κοντά σε γυμνή φλόγα ή άλλη πηγή ανάφλεξης.
	EN	Do not spray on an open flame or other ignition source.
	FR	Ne pas vaporiser sur une flamme nue ou sur toute autre source d'ignition.
	GA	Ná spraeáil ar lasair gan chosaint ná ar fhoinse eile adhainte.
▼M4	HR	Ne prskati u otvoreni plamen ili drugi izvor paljenja.
▼B	IT	Non vaporizzare su una fiamma libera o altra fonte di accensione.

▼B

P211	Kalba	
	LV	Neizsmidzināt uz atklātas uguns vai citiem aizdegšanās avotiem.
	LT	Nepurkšti į atvirą liepsną arba kitus degimo šaltinius.
	HU	Tilos nyílt lángra vagy más gyújtóforrásra permetezni.
	MT	Tisprejjax fuq fjamma mikxufa jew sors ieħor li jaqbad.
	NL	Niet in een open vuur of op andere ontstekingsbronnen spuiten.
	PL	Nie rozpylać nad otwartym ogniem lub innym źródłem zapłonu.
	PT	Não pulverizar sobre chama aberta ou outra fonte de ignição.
	RO	Nu pulverizați deasupra unei flăcări deschise sau unei alte surse de aprindere.
	SK	Nestriekajte na otvorený oheň ani iný zdroj zapálenia.
	SL	Ne pršiti proti odprtemu ognju ali drugemu viru vžiga.
	FI	Ei saa suihkuttaa avotuleen tai muuhun sytytyslähteeseen.
	SV	Spreja inte över öppen låga eller andra antändningskällor.

P220	Kalba	
	BG	Да се държи/съхранява далеч от облекло/…/горими материали
	ES	Mantener o almacenar alejado de la ropa/…/materiales combustibles.
	CS	Uchovávejte/skladujte odděleně od oděvů/…/hořlavých materiálů.
	DA	Må ikke anvendes/opbevares i nærheden af tøj/…/brændbare materialer.
	DE	Von Kleidung/…/brennbaren Materialien fernhalten/entfernt aufbewahren.
	ET	Hoida eemal rõivastest/…/süttivast materjalist.
	EL	Διατηρείται/Φυλάσσεται μακριά από ενδύματα/…/καύσιμα υλικά.
	EN	Keep/Store away from clothing/…/combustible materials.
	FR	Tenir/stocker à l'écart des vêtements/…/matières combustibles
	GA	Coimeád/Stóráil glan ar éadaí/…/ábhair indóite.
▼M4 HR		Čuvati/skladištiti odvojeno od odjeće/…/zapaljivih materijala.
▼B IT		Tenere/conservare lontano da indumenti/……./materiali combustibili.
	LV	Turēt/uzglabāt vietās, kur nav piekļuves drēbēm/…/uzliesmojošiem materiāliem.
	LT	Laikyti/sandėliuoti atokiau nuo drabužių/…/degių medžiagų.

▼B

P220	Kalba	
	HU	Ruhától/…/éghető anyagtól távol tartandó/tárolandó.
	MT	Żomm/Aħżen 'il bogħod mill-ħwejjeġ/…/materjali li jaqbdu.
	NL	Van kleding/…/brandbare stoffen verwijderd houden/bewaren.
	PL	Trzymać/przechowywać z dala od odzieży/…/materiałów zapalnych.
	PT	Manter/guardar afastado de roupa/…/matérias combustíveis.
	RO	A se păstra/depozita departe de îmbrăcăminte/…/materiale combustibile.
	SK	Uchovávajte/skladujte mimo odevov/…/horľavých materiálov.
	SL	Hraniti ločeno od oblačil/…/vnetljivih materialov.
	FI	Pidä/Varastoi erillään vaatetuksesta/…/syttyvistä materiaaleista.
	SV	Hålls/förvarad åtskilt från kläder/…/brännbara material.

P221	Kalba	
	BG	Вземете всички предпазни мерки за избягване на смесването с горими материали…
	ES	Tomar todas las precauciones necesarias para no mezclar con materias combustibles…
	CS	Proveďte preventivní opatření proti smíchání s hořlavými materiály…
	DA	Undgå at blande med brændbare materialer…
	DE	Mischen mit brennbaren Stoffen/… unbedingt verhindern.
	ET	Rakendada ettevaatusabinõusid, et vältida segunemist põlevainetega…
	EL	Λάβετε κάθε προφύλαξη ώστε να μην αναμειχθεί με καύσιμα…
	EN	Take any precaution to avoid mixing with combustibles…
	FR	Prendre toutes précautions pour éviter de mélanger avec des matières combustibles…
	GA	Déan gach réamhchúram chun meascadh le hábhair indóite a sheachaint…
▼M4	HR	Poduzeti sve mjere opreza za sprječavanje miješanja sa zapaljivim…
▼B	IT	Prendere ogni precauzione per evitare di miscelare con sostanze combustibili….
	LV	Nekādā gadījumā nemaisīt ar viegli uzliesmojošām vielām…
	LT	Imtis visų atsargumo priemonių, kad nebūtų sumaišyta su degiomis medžiagomis…

▼B

P221	Kalba	
	HU	Minden óvintézkedést meg kell tenni, hogy ne keveredjen éghető anyagokkal.
	MT	Ħu kull prekawzjoni biex tevita li jitħallat mal-kombustibbli…
	NL	Vermenging met brandbare stoffen… absoluut vermijden.
	PL	Zastosować wszelkie środki ostrożności w celu uniknięcia mieszania z innymi materiałami zapalnymi …
	PT	Tomar todas as precauções para não misturar com combustíveis…
	RO	Luați toate măsurile de precauție pentru a evita amestecul cu combustibili…
	SK	Prijmite opatrenia na zabránenie zmiešania s horľavými materiálmi…
	SL	Preprečiti mešanje z vnetljivimi snovmi …
	FI	Varo sekoittamasta syttyvien materiaalien… kanssa.
	SV	Undvik att blanda med med brännbara ämnen…

P222	Kalba	
	BG	Не допускайте конктакт с въздух.
	ES	No dejar que entre en contacto con el aire.
	CS	Zabraňte styku se vzduchem.
	DA	Undgå kontakt med luft.
	DE	Kontakt mit Luft nicht zulassen.
	ET	Hoida õhuga kokkupuute eest.
	EL	Να μην έρθει σε επαφή με τον αέρα.
	EN	Do not allow contact with air.
	FR	Ne pas laisser au contact de l'air.
	GA	Ná ceadaigh teagmháil le haer.
▼M4	HR	Spriječiti dodir sa zrakom.
▼B	IT	Evitare il contatto con l'aria.
	LV	Nepieļaut kontaktu ar gaisu.
	LT	Saugoti nuo kontakto su oru.
	HU	Nem érintkezhet levegővel.
	MT	Tħallix li jkun hemm kuntatt ma' l-arja.
	NL	Contact met de lucht vermijden.
	PL	Nie dopuszczać do kontaktu z powietrzem.
	PT	Não deixar entrar em contacto com o ar.
	RO	A nu se lăsa în contact cu aerul.

▼B

P222	Kalba	
	SK	Zabráňte kontaktu so vzduchom.
	SL	Preprečiti stik z zrakom.
	FI	Ei saa joutua kosketuksiin ilman kanssa.
	SV	Undvik kontakt med luft.

P223	Kalba	
	BG	Да се избягва всякакъв възможен контакт с вода поради бурна реакция и възможно внезапно запалване.
	ES	Mantener alejado de cualquier posible contacto con el agua, pues reacciona violentamente y puede provocar una llamarada.
	CS	Chraňte před možným stykem s vodou kvůli prudké reakci a možnému náhlému vzplanutí.
	DA	Undgå enhver kontakt med vand, da dette kan fremkalde voldsom reaktion og risiko for eksplosionsagtig brand.
	DE	Kontakt mit Wasser wegen heftiger Reaktion und möglichem Aufflammen unbedingt verhindern.
	ET	Hoida igasuguse kokkupuute eest veega, vastasel juhul reageerib ägedalt ja võib põhjustada hetkpõlemise.
	EL	Αποφύγετε κάθε πιθανή επαφή με το νερό, διότι αντιδρά βίαια και μπορεί να προκληθεί ανάφλεξη.
	EN	Keep away from any possible contact with water, because of violent reaction and possible flash fire.
	FR	Éviter tout contact avec l'eau, à cause du risque de réaction violente et d'inflammation spontanée.
	GA	Ná ceadaigh teagmháil de shaghas ar bith le huisce, mar gheall ar imoibriú foirtil agus splancthine a d'fhéadfadh a bheith ann.
▼M4	HR	Spriječiti svaki dodir s vodom zbog burne reakcije i mogućeg zapaljenja.
▼B	IT	Evitare qualsiasi contatto con l'acqua: pericolo di reazione violenta e di infiammazione spontanea.
	LV	Nepieļaut kontaktu ar ūdeni īpaši stipras reakcijas un iespējamas eksplozijas dēļ.
	LT	Saugoti nuo bet kokio galimo kontakto su vandeniu, nes smarkiai reaguoja ir gali susidaryti ugnies pliūpsnis.
	HU	Vízzel semmilyen formában nem érintkezhet, ellenkező esetben heves reakció és belobbanás fordulhat elő.

▼B

P223	Kalba	
	MT	Żomm 'il bogħod minn kull kuntatt possibbli ma' l-ilma, minħabba li jirreaġġixxi bil-qawwa u jista' jkun hemm fjamma nar.
	NL	Contact met water vermijden in verband met een heftige reactie en een mogelijke wolkbrand.
	PL	Chronić przed wszelkim kontaktem z wodą z powodu gwałtownej reakcji i możliwości wystąpienia błyskawicznego pożaru.
	PT	Não deixar entrar em contacto com a água: risco de reacção violenta e possibilidade de formação de chama súbita.
	RO	A se evita orice contact cu apa, din cauza reacției violente și a riscului de aprindere spontană.
	SK	Zabráňte akémukoľvek kontaktu s vodou, aby nedošlo k prudkej reakcii a prípadnému zapáleniu.
	SL	Hraniti ločeno od možnega stika z vodo zaradi burne reakcije in možnega bliskovitega požara.
	FI	Ei saa joutua kosketuksiin veden kanssa voimakkaan reaktion ja mahdollisen leimahduksen takia.
	SV	Undvik all kontakt med vatten eftersom det kan framkalla en våldsam reaktion och explosionsartad brand.

P230	Kalba	
	BG	Да се държи навлажнен с…
	ES	Mantener humedecido con…
	CS	Uchovávejte ve zvlhčeném stavu …
	DA	Holdes befugtet med…
	DE	Feucht halten mit …
	ET	Niisutada …-ga.
	EL	Να διατηρείται υγρό με …
	EN	Keep wetted with…
	FR	Maintenir humidifié avec…
	GA	Coimeád fliuchta le…
▼M4	HR	Čuvati navlaženo s…
▼B	IT	Mantenere umido con….
	LV	Vienmēr samitrināt ar …
	LT	Laikyti sudrėkintą (kuo)
	HU	…-val/-vel nedvesítve tartandó.
	MT	Żommu mxarrab bi …
	NL	Vochtig houden met…

▼B

P230	Kalba	
	PL	Przechowywać produkt zwilżony….
	PT	Manter húmido com…
	RO	A se păstra umezit cu…
	SK	Uchovávajte zvlhčené …
	SL	Hraniti prepojeno z …
	FI	Säilytä kostutettuna …
	SV	Ska hållas fuktigt med…

P231	Kalba	
	BG	Да се използва под инертен газ.
	ES	Manipular en gas inerte.
	CS	Manipulace pod inertním plynem.
	DA	Håndteres under inaktiv gas.
	DE	Unter inertem Gas handhaben.
	ET	Käidelda inertgaasis.
	EL	Χειρισμός σε αδρανή ατμόσφαιρα.
	EN	Handle under inert gas.
	FR	Manipuler sous gaz inerte.
	GA	Láimhsigh faoi thriathghás.
▼M4	HR	Rukovati u inertnom plinu.
▼B	IT	Manipolare in atmosfera di gas inerte.
	LV	Rīkoties tikai inertas gāzes apstākļos.
	LT	Tvarkyti inertinėse dujose.
	HU	Inert gázban használandó.
	MT	Immaniġġja taħt gass inerti.
	NL	Onder inert gas werken.
	PL	Używać w atmosferze obojętnego gazu.
	PT	Manusear em atmosfera de gás inerte.
	RO	A se manipula sub un gaz inert.
	SK	Manipulujte v prostredí s inertným plynom.
	SL	Hraniti v ustreznem inertnem plinu.
	FI	Käsittele inertissä kaasussa.
	SV	Hanteras under inert gas.

P232	Kalba	
	BG	Да се пази от влага.
	ES	Proteger de la humedad.
	CS	Chraňte před vlhkem.

▼B

P232	Kalba	
	DA	Beskyttes mod fugt.
	DE	Vor Feuchtigkeit schützen.
	ET	Hoida niiskuse eest.
	EL	Προστετέψτε από την υγρασία.
	EN	Protect from moisture.
	FR	Protéger de l'humidité.
	GA	Cosain ar thaise.
▼M4	HR	Zaštititi od vlage.
▼B	IT	Proteggere dall'umidità.
	LV	Aizsargāt no mitruma.
	LT	Saugoti nuo drėgmės.
	HU	Nedvességtől védendő.
	MT	Ipproteġi mill-umdità.
	NL	Tegen vocht beschermen.
	PL	Chronić przed wilgocią.
	PT	Manter ao abrigo da humidade.
	RO	A se proteja de umiditate.
	SK	Chráňte pred vlhkosťou.
	SL	Zaščititi pred vlago.
	FI	Suojaa kosteudelta.
	SV	Skyddas från fukt.

P233	Kalba	
	BG	Съдът да се съхранява плътно затворен.
	ES	Mantener el recipiente herméticamente cerrado.
	CS	Uchovávejte obal těsně uzavřený.
	DA	Hold beholderen tæt lukket.
	DE	Behälter dicht verschlossen halten.
	ET	Hoida pakend tihedalt suletuna.
	EL	Να διατηρείται ο περιέκτης ερμητικά κλειστός.
	EN	Keep container tightly closed.
	FR	Maintenir le récipient fermé de manière étanche.
	GA	Coimeád an coimeádán dúnta go docht.
▼M4	HR	Čuvati u dobro zatvorenom spremniku.
▼B	IT	Tenere il recipiente ben chiuso.

▼B

P233	Kalba	
	LV	Tvertni stingri noslēgt.
	LT	Talpyklą laikyti sandariai uždarytą.
	HU	Az edény szorosan lezárva tartandó.
	MT	Żomm il-kontenitur magħluq sew.
	NL	In goed gesloten verpakking bewaren.
	PL	Przechowywać pojemnik szczelnie zamknięty.
	PT	Manter o recipiente bem fechado.
	RO	Păstrați recipientul închis etanș.
	SK	Nádobu uchovávajte tesne uzavretú.
	SL	Hraniti v tesno zaprti posodi.
	FI	Säilytä tiiviisti suljettuna.
	SV	Behållaren ska vara väl tillsluten.

P234	Kalba	
	BG	Да се съхранява само в оригиналната опаковка.
	ES	Conservar únicamente en el recipiente original.
	CS	Uchovávejte pouze v původním obalu.
	DA	Opbevares kun i den originale beholder.
	DE	Nur im Originalbehälter aufbewahren.
	ET	Hoida üksnes originaalpakendis.
	EL	Να διατηρείται μόνο στον αρχικό περιέκτη.
	EN	Keep only in original container.
	FR	Conserver uniquement dans le récipient d'origine.
	GA	Coimeád sa choimeádán bunaidh amháin.
▼M4	HR	Čuvati samo u originalnom spremniku.
▼B	IT	Conservare soltanto nel contenitore originale.
	LV	Turēt tikai oriģinālā iepakojumā.
	LT	Laikyti tik originalioje talpykloje.
	HU	Az eredeti edényben tartandó.
	MT	Żomm biss fil-kontenitur oriġinali.
	NL	Uitsluitend in de oorspronkelijke verpakking bewaren.
	PL	Przechowywać wyłącznie w oryginalnym pojemniku.
	PT	Conservar unicamente no recipiente de origem.
	RO	Păstrați numai în recipientul original.
	SK	Uchovávajte iba v pôvodnej nádobe.

▼B

P234	Kalba	
	SL	Hraniti samo v originalni posodi.
	FI	Säilytä alkuperäispakkauksessa.
	SV	Förvaras endast i originalbehållaren.

P235	Kalba	
	BG	Да се държи на хладно.
	ES	Mantener en lugar fresco.
	CS	Uchovávejte v chladu.
	DA	Opbevares køligt.
	DE	Kühl halten.
	ET	Hoida jahedas.
	EL	Να διατηρείται δροσερό.
	EN	Keep cool.
	FR	Tenir au frais.
	GA	Coimeád fionnuar é
▼M4	HR	Održavati hladnim.
▼B	IT	Conservare in luogo fresco.
	LV	Turēt vēsumā.
	LT	Laikyti vėsioje vietoje.
	HU	Hűvös helyen tartandó.
	MT	Żomm frisk.
	NL	Koel bewaren.
	PL	Przechowywać w chłodnym miejscu.
	PT	Conservar em ambiente fresco.
	RO	A se păstra la rece.
	SK	Uchovávajte v chlade.
	SL	Hraniti na hladnem.
	FI	Säilytä viileässä.
	SV	Förvaras svalt.

P240	Kalba	
	BG	Заземяване/еквипотенциална връзка на съда и приемателното устройство.
	ES	Conectar a tierra/enlace equipotencial del recipiente y del equipo de recepción.
	CS	Uzemněte obal a odběrové zařízení.
	DA	Beholder og modtageudstyr jordforbindes/potentialudlignes.
	DE	Behälter und zu befüllende Anlage erden.
	ET	Mahuti ja vastuvõtuseade maandada/ühendada.

▼B

P240	Kalba	
	EL	Γείωση/ισοδυναμική σύνδεση του περιέκτη και του εξοπλισμού δέκτη.
	EN	Ground/bond container and receiving equipment.
	FR	Mise à la terre/liaison équipotentielle du récipient et du matériel de réception.
	GA	Nasc an coimeádán agus an trealamh glactha leis an talamh.
▼M4	HR	Uzemljiti/učvrstiti spremnik i opremu za prihvat kemikalije.
▼B	IT	Mettere a terra/massa il contenitore e il dispositivo ricevente.
	LV	Tvertnes un iekārtas saņemšanai ievietot zemē/ sasaistīt
	LT	Įžeminti/įtvirtinti talpyklą ir priėmimo įrangą.
	HU	A tárolóedényt és a fogadóedényt le kell földelni/át kell kötni.
	MT	Poġġi ma' l-art/waħħal il-kontenitur u t-tagħmir li jirċievi.
	NL	Opslag- en opvangreservoir aarden.
	PL	Uziemić/połączyć pojemnik i sprzęt odbiorczy.
	PT	Ligação à terra/equipotencial do recipiente e do equipamento receptor.
	RO	Legătură la pământ/conexiune echipotențială cu recipientul și cu echipamentul de recepție.
	SK	Uzemnite/upevnite nádobu a plniace zariadenie.
	SL	Ozemljiti posodo in opremo za sprejem tekočine.
	FI	Säiliö ja vastaanottavat laitteet on maadoitettava/yhdistettävä.
	SV	Jorda/potentialförbind behållare och mottagarutrustning.

P241	Kalba	
	BG	Използвайте електрическо/проветряващо/ осветително/…/оборудване, обезопасено срещу експлозия
	ES	Utilizar un material eléctrico, de ventilación o de iluminación/…/antideflagrante.
	CS	Používejte elektrické/ventilační/osvětlovací/ …/zařízení do výbušného prostředí.
	DA	Anvend eksplosionssikkert elektrisk/ventilations-/lys-/…/udstyr.
	DE	Explosionsgeschützte elektrische Betriebsmittel/ Lüftungsanlagen/Beleuchtung/… verwenden.
	ET	Kasutada plahvatuskindlaid elektri-/ventilatsiooni-/valgustus-/…/seadmeid.

▼B

P241	Kalba	
	EL	Να χρησιμοποιείται αντιεκρηκτικός ηλεκτρολογικός/εξαερισμού/φωτιστικός/…/εξοπλισμός.
	EN	Use explosion-proof electrical/ventilating/lighting/…/equipment.
	FR	Utiliser du matériel électrique/de ventilation/d'éclairage/…/antidéflagrant.
	GA	Bain úsáid as trealamh pléascdhíonach leictreach/aerála/soilsiúcháin/….
▼M4	HR	Rabiti električnu/ventilacijsku/rasvjetnu/…/opremu koja neće izazvati eksploziju.
▼B	IT	Utilizzare impianti elettrici/di ventilazione/d'illuminazione/…/a prova di esplosione.
	LV	Izmantot sprādziendrošas elektriskas/ar ventilāciju/izgaismotas/…/iekārtas
	LT	Naudoti sprogimui atsparią elektros/ventiliacijos/apšvietimo/…/įrangą.
	HU	Robbanásbiztos elektromos/szellőztető/világító/…/berendezés használandó.
	MT	Uża' tagħmir elettriku/ta' ventilazzjoni/ta' dawl/…/li jiflaħ għal splużjoni.
	NL	Explosieveilige elektrische/ventilatie-/verlichtings-/…apparatuur gebruiken.
	PL	Używać elektrycznego/wentylującego/oświetleniowego/…/. przeciwwybuchowego sprzętu.
	PT	Utilizar equipamento eléctrico/de ventilação/de iluminação/…/à prova de explosão.
	RO	Utilizați echipamente electrice/de ventilare/de iluminat/…/antideflagrante.
	SK	Používajte elektrické/ventilačné/osvetľovacie/…/zariadenie do výbušného prostredia.
	SL	Uporabiti električno/prezračevalno opremo, opremo za razsvetljavo/…/, odporno proti eksplozijam.
	FI	Käytä räjähdysturvallisia sähkö/ilmanvaihto/valaisin/…/laitteita.
	SV	Använd explosionssäker elektrisk/ventilations-/belysnings-/…/utrustning.

P242	Kalba	
	BG	Използвайте само инструменти, които не предизвикват искри.
	ES	Utilizar únicamente herramientas que no produzcan chispas.
	CS	Používejte pouze nářadí z nejiskřícího kovu.
	DA	Anvend kun værktøj, som ikke frembringer gnister.
	DE	Nur funkenfreies Werkzeug verwenden.

▼B

P242	Kalba	
	ET	Mitte kasutada seadmeid, mis võivad tekitada sädemeid.
	EL	Να χρησιμοποιούνται μόνο εργαλεία που δεν παράγουν σπινθήρες.
	EN	Use only non-sparking tools.
	FR	Ne pas utiliser d'outils produisant des étincelles.
	GA	Bain úsáid as uirlisí neamhspréachta amháin.
▼M4		
	HR	Rabiti samo neiskreći alat.
▼B		
	IT	Utilizzare solo utensili antiscintillamento.
	LV	Izmantot instrumentus, kas nerada dzirksteles.
	LT	Naudoti tik kibirkščių nekeliančius įrankius.
	HU	Szikramentes eszközök használandók.
	MT	Uża' biss għodda li ma jtajrux żnied.
	NL	Uitsluitend vonkvrij gereedschap gebruiken.
	PL	Używać wyłącznie nieiskrzących narzędzi.
	PT	Utilizar apenas ferramentas antichispa.
	RO	Nu utilizați unelte care produc scântei.
	SK	Používajte iba neiskriace prístroje.
	SL	Uporabiti le orodje, ki ne povzroča isker.
	FI	Käytä ainoastaan kipinöimättömiä työkaluja.
	SV	Använd endast verktyg som inte ger upphov till gnistor.

P243	Kalba	
	BG	Вземете предпазни мерки срещу освобождаване на статично електричество.
	ES	Tomar medidas de precaución contra descargas electrostáticas.
	CS	Proveďte preventivní opatření proti výbojům statické elektřiny.
	DA	Træf foranstaltninger mod statisk elektricitet.
	DE	Maßnahmen gegen elektrostatische Aufladungen treffen.
	ET	Rakendada ettevaatusabinõusid staatilise elektri vastu.
	EL	Λάβετε προστατευτικά μέτρα έναντι ηλεκτροστατικών εκκενώσεων.
	EN	Take precautionary measures against static discharge.
	FR	Prendre des mesures de précaution contre les décharges électrostatiques.
	GA	Déan bearta réamhchúraim in aghaidh díluchtú statach.

▼B

P243	Kalba	
▼M4	HR	Poduzeti mjere protiv pojave statičkog elektriciteta.
▼B	IT	Prendere precauzioni contro le scariche elettrostatiche.
	LV	Nodrošināties pret statiskās enerģijas izlādi.
	LT	Imtis atsargumo priemonių statinei iškrovai išvengti.
	HU	Az elektrosztatikus kisülés megakadályozására óvintézkedéseket kell tenni.
	MT	Ħu miżuri ta' prekawzjoni kontra l-ħruġ ta' elettriku statiku.
	NL	Voorzorgsmaatregelen treffen tegen ontladingen van statische elektriciteit.
	PL	Przedsięwziąć środki ostrożności zapobiegające statycznemu rozładowaniu.
	PT	Evitar acumulação de cargas electrostáticas.
	RO	Luați măsuri de precauție împotriva descărcărilor electrostatice.
	SK	Urobte preventívne opatrenia proti výbojom statickej elektriny.
	SL	Preprečiti statično naelektrenje.
	FI	Estä staattisen sähkön aiheuttama kipinöinti.
	SV	Vidta åtgärder mot statisk elektricitet.

P244	Kalba	
	BG	Почиствайте редуциращите вентили от смазка и масло
	ES	Mantener las válvulas de reducción limpias de grasa y aceite.
	CS	Udržujte redukční ventily bez maziva a oleje.
	DA	Reduktionsventilerne holdes fri for fedt og olie.
	DE	Druckminderer frei von Fett und Öl halten.
	ET	Hoida reduktsiooniklapid rasvast ja õlist puhtad.
	EL	Να διατηρούνται καθαρές από γράσα και λάδια οι βαλβίδες μείωσης.
	EN	Keep reduction valves free from grease and oil.
	FR	S'assurer de l'absence de graisse ou d'huile sur les soupapes de réduction.
	GA	Coimeád comhlaí brúlaghdaithe saor ó ghréisc agus ó ola.
▼M4	HR	Spriječiti dodir redukcijskih ventila s masti i uljem.
▼B	IT	Mantenere le valvole di riduzione libere da grasso e olio.

▼B

P244	Kalba	
	LV	Turēt reducēšanās vārstus tīrus no taukiem un eļļas.
	LT	Saugoti, kad ant redukcinių vožtuvų nepatektų riebalų ir tepalų.
	HU	A nyomáscsökkentő szelepeket zsírtól és olajtól mentesen kell tartani.
	MT	Żomm il-valvs ta' tnaqqis ħielsa mill-griż u ż-żejt.
	NL	Reduceerventielen vrij van olie en vet houden.
	PL	Chronić zawory redukcyjne przed tłuszczem i olejem.
	PT	Manter as válvulas de redução isentas de óleo e massa lubrificantes.
	RO	Protejați supapele reductoare de grăsimi și ulei.
	SK	Redukčné ventily udržiavajte bez mazadiel a oleja.
	SL	Preprečiti stik reducirnih ventilov z mastjo in oljem.
	FI	Pidä paineenalennusventtiilit vapaana rasvasta ja öljystä.
	SV	Reducerventilerna ska hållas fria från fett och olja.

P250	Kalba	
	BG	Да не се подлага на стържене/удар/…/триене
	ES	Evitar la abrasión/el choque/…/la fricción.
	CS	Nevystavujte obrušování/nárazům/…/tření.
	DA	Må ikke udsættes for slibning/stød/…/gnidning.
	DE	Nicht schleifen/stoßen/…/reiben.
	ET	Hoida kriimustamise/põrutuse/…/hõõrdumise eest.
	EL	Να αποφεύγεται άλεση/κρούση/…/τριβή.
	EN	Do not subject to grinding/shock/…/friction.
	FR	Éviter les abrasions/les chocs/…/les frottements.
	GA	Ná nocht do mheilt/do thurraing/…/do fhrithchuimilt.
▼M4	HR	Ne izlagati mrvljenju/udarcima/…/trenju.
▼B	IT	Evitare le abrasioni/gli urti/…./gli attriti.
	LV	Nepakļaut drupināšanai/triecienam/…/berzei
	LT	Nešlifuoti/netrankyti/…/netrinti.
	HU	Tilos csiszolásnak/ütésnek/…/súrlódásnak kitenni.
	MT	Tissottoponihomx għal brix/xokk/…/frizzjoni.

▼B

P250	Kalba	
	NL	Malen/schokken/…/wrijving vermijden.
	PL	Nie poddawać szlifowaniu/wstrząsom/…/tarciu.
	PT	Não submeter a trituração/choque/…/fricção.
	RO	A nu supune la abraziuni/șocuri/…/frecare.
	SK	Nevystavujte brúseniu/nárazu/…/treniu.
	SL	Ne izpostavljati drgnjenju/udarcem/…/trenju.
	FI	Suojele rasitukselta/iskuilta/…/hankaukselta.
	SV	Får inte utsättas för gnidning/stötar/…/friktion.

P251	Kalba	
	BG	Съд под налягане: да не се пробива и изгаря дори след употреба.
	ES	Recipiente a presión: no perforar ni quemar, aun después del uso.
	CS	Tlakový obal: nepropichujte nebo nespalujte ani po použití.
	DA	Beholder under tryk: Må ikke punkteres eller brændes, heller ikke efter brug.
	DE	Behälter steht unter Druck: Nicht durchstechen oder verbrennen, auch nicht nach der Verwendung.
	ET	Mahuti on rõhu all: mitte purustada ega põletada isegi pärast kasutamist.
	EL	Περιέκτης υπό πίεση. Να μην τρυπηθεί ή καεί ακόμη και μετά τη χρήση.
	EN	Pressurized container: Do not pierce or burn, even after use.
	FR	Récipient sous pression: ne pas perforer, ni brûler, même après usage.
	GA	Coimeádán brúchóirithe: Ná toll agus ná dóigh, fiú tar éis úsáide.
▼M4	HR	Posuda je pod tlakom: ne bušiti, niti paliti čak niti nakon uporabe.
▼B	IT	Recipiente sotto pressione: non perforare né bruciare, neppure dopo l'uso.
	LV	Tvertne zem spiediena: nedurt vai nededzināt, arī pēc izlietošanas.
	LT	Slėginis indas. Nepradurti ir nedeginti net panaudoto.
	HU	Nyomás alatti edény: ne lyukassza ki vagy égesse el, még használat után sem.
	MT	Kontenitur taħt pressjoni: Ittaqqbux jew taħarqux, anki wara li tużah.
	NL	Houder onder druk: ook na gebruik niet doorboren of verbranden.
	PL	Pojemnik pod ciśnieniem. Nie przekłuwać ani nie spalać, nawet po zużyciu.
	PT	Recipiente sob pressão. Não furar nem queimar, mesmo após utilização.

▼B

P251	Kalba	
	RO	Recipient sub presiune. Nu perforați sau ardeți, chiar și după utilizare.
	SK	Nádoba je pod tlakom: neprepichujte alebo nespaľujte ju, a to ani po spotrebovaní obsahu.
	SL	Posoda je pod tlakom: ne preluknjajte ali sežigajte je niti, ko je prazna.
	FI	Painesäiliö: Ei saa puhkaista tai polttaa edes tyhjänä.
	SV	Tryckbehållare: Får inte punkteras eller brännas, gäller även tömd behållare.

P260	Kalba	
	BG	Не вдишвайте прах/пушек/газ/дим/изпарения/аерозоли
	ES	No respirar el polvo/el humo/el gas/la niebla/los vapores/el aerosol.
	CS	Nevdechujte prach/dým/plyn/mlhu/páry/aerosoly.
	DA	Indånd ikke pulver/røg/gas/tåge/damp/spray.
	DE	Staub/Rauch/Gas/Nebel/Dampf/Aerosol nicht einatmen.
	ET	Tolmu/suitsu/gaasi/udu/auru/pihustatud ainet mitte sisse hingata.
	EL	Μην αναπνέετε σκόνη/αναθυμιάσεις/αέρια/σταγονίδια/ατμούς/εκνεφώματα
	EN	Do not breathe dust/fume/gas/mist/vapours/spray.
	FR	Ne pas respirer les poussières/fumées/gaz/brouillards/vapeurs/aérosols.
	GA	Ná hanálaigh deannach/múch/gás/ceo/gala/sprae.
▼M4	HR	Ne udisati prašinu/dim/plin/maglu/pare/aerosol.
▼B	IT	Non respirare la polvere/i fumi/i gas/la nebbia/i vapori/gli aerosol.
	LV	Neieelpot putekļus/tvaikus/gāzi/dūmus/izgarojumus/smidzinājumu.
	LT	Neįkvėpti dulkių/dūmų/dujų/rūko/garų/aerozolio.
	HU	A por/füst/gáz/köd/gőzök/permet belélegzése tilos.
	MT	Tiblax bin-nifs trabijiet/dħaħen/gass/raxx/fwar/sprej.
	NL	Stof/rook/gas/nevel/damp/spuitnevel niet inademen.
	PL	Nie wdychać pyłu/dymu/gazu/mgły/par/rozpylonej cieczy.
	PT	Não respirar as poeiras/fumos/gases/névoas/vapores/aerossóis.
	RO	Nu inspirați praful/fumul/gazul/ceața/vaporii/spray-ul.

▼B

P260	Kalba	
	SK	Nevdychujte prach/dym/plyn/hmlu/pary/aerosóly.
	SL	Ne vdihavati prahu/dima/plina/meglice/hlapov/razpršila.
	FI	Älä hengitä pölyä/savua/kaasua/sumua/höyryä/suihketta.
	SV	Inandas inte damm/rök/gaser/dimma/ångor/sprej.

P261	Kalba	
	BG	Избягвайте вдишване на прах/пушек/газ/дим/изпарения/аерозоли
	ES	Evitar respirar el polvo/el humo/el gas/la niebla/los vapores/el aerosol.
	CS	Zamezte vdechování prachu/dýmu/plynu/mlhy/par/aerosolů.
	DA	Undgå indånding af pulver/røg/gas/tåge/damp/spray.
	DE	Einatmen von Staub/Rauch/Gas/Nebel/Dampf/Aerosol vermeiden.
	ET	Vältida tolmu/suitsu/gaasi/udu/auru/pihustatud aine sissehingamist.
	EL	Αποφεύγετε να αναπνέετε σκόνη/αναθυμιάσεις/αέρια/σταγονίδια/ατμούς/εκνεφώματα.
	EN	Avoid breathing dust/fume/gas/mist/vapours/spray.
	FR	Éviter de respirer les poussières/fumées/gaz/brouillards/vapeurs/aérosols.
	GA	Seachain deannach/múch/gás/ceo/gala/sprae a análú.
▼M4	HR	Izbjegavati udisanje prašine/dima/plina/magle/pare/aerosola.
▼B	IT	Evitare di respirare la polvere/i fumi/i gas/la nebbia/i vapori/gli aerosol.
	LV	Izvairīties ieelpot putekļus/tvaikus/gāzi/dūmus/izgarojumus/smidzinājumu.
	LT	Stengtis neįkvėpti dulkių/dūmų/dujų/rūko/garų/aerozolio.
	HU	Kerülje a por/füst/gáz/köd/gőzök/permet belélegzését.
	MT	Evita li tibla' bin-nifs trabijiet/dħaħen/gass/raxx/fwar/sprej.
	NL	Inademing van stof/rook/gas/nevel/damp/spuitnevel vermijden.
	PL	Unikać wdychania pyłu/dymu/gazu/mgły/par/rozpylonej cieczy.
	PT	Evitar respirar as poeiras/fumos/gases/névoas/vapores/aerossóis.

▼B

P261	Kalba	
	RO	Evitați să inspirați praful/fumul/gazul/ceața/ vaporii/spray-ul.
	SK	Zabráňte vdychovaniu prachu/dymu/plynu/ hmly/pár/aerosólov.
	SL	Ne vdihavati prahu/dima/plina/meglice/hlapov/ razpršila.
	FI	Vältä pölyn/savun/kaasun/sumun/höyryn/suih-keen hengittämistä.
	SV	Undvik att inandas damm/rök/gaser/dimma/ ångor/sprej.

P262	Kalba	
	BG	Да се избягва контакт с очите, кожата или облеклото.
	ES	Evitar el contacto con los ojos, la piel o la ropa.
	CS	Zabraňte styku s očima, kůží nebo oděvem.
	DA	Må ikke komme i kontakt med øjne, hud eller tøj.
	DE	Nicht in die Augen, auf die Haut oder auf die Kleidung gelangen lassen.
	ET	Vältida silma, nahale või rõivastele sattumist.
	EL	Να μην έρθει σε επαφή με τα μάτια, με το δέρμα ή με τα ρούχα.
	EN	Do not get in eyes, on skin, or on clothing.
	FR	Éviter tout contact avec les yeux, la peau ou les vêtements.
	GA	Ná lig sna súile, ar an gcraiceann, ná ar éadaí.
▼M4	HR	Spriječiti dodir s očima, kožom ili odjećom.
▼B	IT	Evitare il contatto con gli occhi, la pelle o gli indumenti.
	LV	Nepieļaut nokļūšanu acīs, uz ādas vai uz drēbēm.
	LT	Saugotis, kad nepatektų į akis, ant odos ar drabužių.
	HU	Szembe, bőrre vagy ruhára nem kerülhet.
	MT	Iddaħħalx fl-għajnejn, fuq il-ġilda, jew fuq il-ħwejjeġ.
	NL	Contact met de ogen, de huid of de kleding vermijden.
	PL	Nie wprowadzać do oczu, na skórę lub na odzież.
	PT	Não pode entrar em contacto com os olhos, a pele ou a roupa.
	RO	Evitați orice contact cu ochii, pielea sau îmbrăcămintea.

▼B

P262	Kalba	
	SK	Zabráňte kontaktu s očami, pokožkou alebo odevom.
	SL	Preprečiti stik z očmi, kožo ali oblačili.
	FI	Varo kemikaalin joutumista silmiin, iholle tai vaatteisiin.
	SV	Får inte komma i kontakt med ögonen, huden eller kläderna.

P263	Kalba	
	BG	Да се избягва контакт по време на бременност/при кърмене.
	ES	Evitar el contacto durante el embarazo/la lactancia.
	CS	Zabraňte styku během těhotenství/kojení.
	DA	Undgå kontakt under graviditet/amning.
	DE	Kontakt während der Schwangerschaft/und der Stillzeit vermeiden.
	ET	Vältida kokkupuudet raseduse/imetamise ajal.
	EL	Αποφεύγετε την επαφή στη διάρκεια της εγκυμοσύνης/γαλουχίας.
	EN	Avoid contact during pregnancy/while nursing.
	FR	Éviter tout contact avec la substance au cours de la grossesse/pendant l'allaitement.
	GA	Seachain teagmháil le linn toirchis/agus an chíoch á tabhairt.
▼M4	HR	Izbjegavati dodir tijekom trudnoće/dojenja.
▼B	IT	Evitare il contatto durante la gravidanza/ l'allattamento.
	LV	Izvairīties no saskares grūtniecības laikā/barojot bērnu ar krūti.
	LT	Vengti kontakto nėštumo metu/maitinant krūtimi.
	HU	A terhesség/szoptatás alatt kerülni kell az anyaggal való érintkezést.
	MT	Evita l-kuntatt waqt it-tqala/waqt it-treddigħ.
	NL	Bij zwangerschap of borstvoeding aanraking vermijden.
	PL	Unikać kontaktu w czasie ciąży/karmienia piersią.
	PT	Evitar o contacto durante a gravidez/o aleitamento.
	RO	Evitați contactul în timpul sarcinii/alăptării.
	SK	Zabráňte kontaktu počas tehotenstva a dojčenia.
	SL	Preprečiti stik med nosečnostjo/dojenjem.

▼B

P263	Kalba	
	FI	Vältä kosketusta raskauden tai imetyksen aikana.
	SV	Undvik kontakt under graviditet eller amning.

P264	Kalba	
	BG	Да се измие… старателно след употреба.
	ES	Lavarse … concienzudamente tras la manipulación.
	CS	Po manipulaci důkladně omyjte ….
	DA	Vask … grundigt efter brug.
	DE	Nach Gebrauch … gründlich waschen.
	ET	Pärast käitlemist pesta hoolega ….
	EL	Πλύνετε … σχολαστικά μετά το χειρισμό.
	EN	Wash … thoroughly after handling.
	FR	Se laver … soigneusement après manipulation.
	GA	Nigh … go lánchúramach tar éis láimhsithe.
▼M4	HR	Nakon uporabe temeljito oprati …
▼B	IT	Lavare accuratamente … dopo l'uso.
	LV	Pēc izmantošanas … kārtīgi nomazgāt.
	LT	Po naudojimo kruopščiai nuplauti …
	HU	A használatot követően a(z) … -t alaposan meg kell mosni.
	MT	Aħsel … sew wara li timmaniġġjah.
	NL	Na het werken met dit product … grondig wassen.
	PL	Dokładnie umyć … po użyciu.
	PT	Lavar … cuidadosamente após manuseamento.
	RO	Spălați-vă … bine după utilizare.
	SK	Po manipulácii starostlivo umyte…
	SL	Po uporabi temeljito umiti …
	FI	Pese … huolellisesti käsittelyn jälkeen.
	SV	Tvätta … grundligt efter användning.

P270	Kalba	
	BG	Да не се яде, пие или пуши при употреба на продукта.
	ES	No comer, beber ni fumar durante su utilización.
	CS	Při používání tohoto výrobku nejezte, nepijte ani nekuřte.
	DA	Der må ikke spises, drikkes eller ryges under brugen af dette produkt.

▼B

P270	Kalba	
	DE	Bei Gebrauch nicht essen, trinken oder rauchen.
	ET	Toote käitlemise ajal mitte süüa, juua ega suitsetada.
	EL	Μην τρώτε, πίνετεή καπνίζετε, όταν χρησιμοποιείτε αυτό το προϊόν.
	EN	Do no eat, drink or smoke when using this product.
	FR	Ne pas manger, boire ou fumer en manipulant ce produit.
	GA	Ná hith, ná hól agus ná caitear tobac agus an táirge seo á úsáid.
▼M4	HR	Pri rukovanju proizvodom ne jesti, piti niti pušiti.
▼B	IT	Non mangiare, né bere, né fumare durante l'uso.
	LV	Neēst, nedzert un nesmēķēt produkta izmantošanas laikā.
	LT	Naudojant šį produktą, nevalgyti, negerti ir nerūkyti.
	HU	A termék használata közben tilos enni, inni vagy dohányozni.
	MT	Tikolx, tixrobx u tpejjipx waqt li tuża' dan il-prodott.
	NL	Niet eten, drinken of roken tijdens het gebruik van dit product.
	PL	Nie jeść, nie pić i nie palić podczas używania produktu.
	PT	Não comer, beber ou fumar durante a utilização deste produto.
	RO	A nu mânca, bea sau fuma în timpul utilizării produsului.
	SK	Pri používaní výrobku nejedzte, nepite ani nefajčite.
	SL	Ne jesti, piti ali kaditi med uporabo tega izdelka.
	FI	Syöminen, juominen ja tupakointi kielletty kemikaalia käytettäessä.
	SV	Ät inte, drick inte och rök inte när du använder produkten.

P271	Kalba	
	BG	Да се използва само на открито или на добре проветривомясто.
	ES	Utilizar únicamente en exteriores o en un lugar bien ventilado.
	CS	Používejte pouze venku nebo v dobře větraných prostorách.
	DA	Brug kun udendørs eller i et rum med god udluftning.

▼B

P271	Kalba	
	DE	Nur im Freien oder in gut belüfteten Räumen verwenden.
	ET	Käidelda üksnes välitingimustes või hästi ventileeritavas kohas.
	EL	Να χρησιμοποιείται μόνο σε ανοικτό ή καλά αεριζόμενο χώρο.
	EN	Use only outdoors or in a well-ventilated area.
	FR	Utiliser seulement en plein air ou dans un endroit bien ventilé.
	GA	Úsáid amuigh faoin aer nó i limistéar dea-aerálaithe amháin.
▼M4	HR	Rabiti samo na otvorenom ili u dobro prozračenom prostoru.
▼B	IT	Utilizzare soltanto all'aperto o in luogo ben ventilato.
	LV	Izmantot tikai ārā vai labi vēdināmās telpās.
	LT	Naudoti tik lauke arba gerai vėdinamoje patalpoje.
	HU	Kizárólag szabadban vagy jól szellőző helyiségben használható.
	MT	Uża biss barra jew f'post ventilat sew.
	NL	Alleen buiten of in een goed geventileerde ruimte gebruiken.
	PL	Stosować wyłącznie na zewnątrz lub w dobrze wentylowanym pomieszczeniu
	PT	Utilizar apenas ao ar livre ou em locais bem ventilados.
	RO	A se utiliza numai în aer liber sau în spații bine ventilate.
	SK	Používajte iba na voľnom priestranstve alebo v dobre vetranom priestore.
	SL	Uporabljati le zunaj ali v dobro prezračevanem prostoru.
	FI	Käytä ainoastaan ulkona tai tiloissa, joissa on hyvä ilmanvaihto.
	SV	Används endast utomhus eller i väl ventilerade utrymmen.

P272	Kalba	
	BG	Да не се изнася замърсено работно облекло извън работното помещение.
	ES	Las prendas de trabajo contaminadas no podrán sacarse del lugar de trabajo.
	CS	Kontaminovaný pracovní oděv neodnášejte z pracoviště.
	DA	Tilsmudset arbejdstøj bør ikke fjernes fra arbejdspladsen.

▼B

P272	Kalba	
	DE	Kontaminierte Arbeitskleidung nicht außerhalb des Arbeitsplatzes tragen.
	ET	Saastunud töörõivaid töökohast mitte välja viia.
	EL	Τα μολυσμένα ενδύματα εργασίας δεν πρέπει να βγαίνουν από το χώρο εργασίας.
	EN	Contaminated work clothing should not be allowed out of the workplace.
	FR	Les vêtements de travail contaminés ne devraient pas sortir du lieu de travail.
	GA	Níor chóir éadaí éillithe oibre a ligean amach as an láthair oibre.
▼M4	HR	Zagađena radna odjeća ne smije se iznositi izvan radnog prostora.
▼B	IT	Gli indumenti da lavoro contaminati non devono essere portati fuori dal luogo di lavoro.
	LV	Piesārņoto darba apģērbu neiznest ārpus darba telpām.
	LT	Užterštų darbo drabužių negalima išnešti iš darbo vietos.
	HU	Szennyezett munkaruhát tilos kivinni a munkahely területéről.
	MT	Ilbies tax-xogħol kontaminat m'għandux jitħalla joħroġ mill-post tax-xogħol.
	NL	Verontreinigde werkkleding mag de werkruimte niet verlaten.
	PL	Zanieczyszczonej odzieży ochronnej nie wynosić poza miejsce pracy.
	PT	A roupa de trabalho contaminada não pode sair do local de trabalho.
	RO	Nu scoateți îmbrăcămintea de lucru contaminată în afara locului de muncă.
	SK	Je zakázané vyniesť kontaminovaný pracovný odev z pracoviska.
	SL	Kontaminirana delovna oblačila niso dovoljena zunaj delovnega mesta.
	FI	Saastuneita työvaatteita ei saa viedä työpaikalta.
	SV	Nedstänkta arbetskläder får inte avlägsnas från arbetsplatsen.

P273	Kalba	
	BG	Да се избягва изпускане в околната среда.
	ES	Evitar su liberación al medio ambiente.
	CS	Zabraňte uvolnění do životního prostředí.
	DA	Undgå udledning til miljøet.
	DE	Freisetzung in die Umwelt vermeiden.

▼B

P273	Kalba	
	ET	Vältida sattumist keskkonda.
	EL	Να αποφεύγεται η ελευθέρωση στο περιβάλλον.
	EN	Avoid release to the environment.
	FR	Éviter le rejet dans l'environnement.
	GA	Ná scaoiltear amach sa chomhshaol.
▼M4	HR	Izbjegavati ispuštanje u okoliš.
▼B	IT	Non disperdere nell'ambiente.
	LV	Izvairīties no izplatīšanas apkārtējā vidē.
	LT	Saugoti, kad nepatektų į aplinką.
	HU	Kerülni kell az anyagnak a környezetbe való kijutását.
	MT	Evita r-rilaxx fl-ambjent.
	NL	Voorkom lozing in het milieu.
	PL	Unikać uwolnienia do środowiska.
	PT	Evitar a libertação para o ambiente.
	RO	Evitați dispersarea în mediu.
	SK	Zabráňte uvoľneniu do životného prostredia.
	SL	Preprečiti sproščanje v okolje.
	FI	Vältettävä päästämistä ympäristöön.
	SV	Undvik utsläpp till miljön.

P280	Kalba	
	BG	Използвайте предпазни ръкавици/предпазно облекло/предпазни очила/предпазна маска за лице.
	ES	Llevar guantes/prendas/gafas/máscara de protección.
	CS	Používejte ochranné rukavice/ochranný oděv/ochranné brýle/obličejový štít.
	DA	Bær beskyttelseshandsker/beskyttelsestøj/øjenbeskyttelse/ansigtsbeskyttelse
	DE	Schutzhandschuhe/Schutzkleidung/Augenschutz/Gesichtsschutz tragen.
	ET	Kanda kaitsekindaid/kaitserõivastust/kaitseprille/kaitsemaski.
	EL	Να φοράτε προστατευτικά γάντια/προστατευτικά ενδύματα/μέσα ατομικής προστασίας για τα μάτια/πρόσωπο.
	EN	Wear protective gloves/protective clothing/eye protection/face protection.
	FR	Porter des gants de protection/des vêtements de protection/un équipement de protection des yeux/du visage.
	GA	Caith lámhainní cosanta/éadaí cosanta/cosaint súile/cosaint aghaidhe.

▼B

P280	Kalba	
▼M4	HR	Nositi zaštitne rukavice/zaštitno odijelo/zaštitu za oči/zaštitu za lice.
▼B	IT	Indossare guanti/indumenti protettivi/Proteggere gli occhi/il viso.
	LV	Izmantot aizsargcimdus/aizsargdrēbes/acu aizsargus/sejas aizsargus.
	LT	Mūvėti apsaugines pirštines/dėvėti apsauginius drabužius/naudoti akių (veido) apsaugos priemones.
	HU	Védőkesztyű/védőruha/szemvédő/arcvédő használata kötelező.
	MT	Ilbes ingwanti protettivi/ilbies protettiv/protezzjoni għall-għajnejn/protezzjoni għall-wiċċ.
	NL	Beschermende handschoenen/beschermende kleding/oogbescherming/gelaatsbescherming dragen.
	PL	Stosować rękawice ochronne/odzież ochronną/ochronę oczu/ochronę twarzy.
	PT	Usar luvas de protecção/vestuário de protecção/protecção ocular/protecção facial.
	RO	Purtați mănuși de protecție/îmbrăcăminte de protecție/echipament de protecție a ochilor/echipament de protecție a feței.
	SK	Noste ochranné rukavice/ochranný odev/ochranné okuliare/ochranu tváre.
	SL	Nositi zaščitne rokavice/zaščitno obleko/zaščito za oči/zaščito za obraz.
	FI	Käytä suojakäsineitä/suojavaatetusta/silmiensuojainta/kasvonsuojainta.
	SV	Använd skyddshandskar/skyddskläder/ögonskydd/ansiktsskydd.

P281	Kalba	
	BG	Използвайте предписаните лични предпазни средства.
	ES	Utilizar el equipo de protección individual obligatorio.
	CS	Používejte požadované osobní ochranné prostředky.
	DA	Anvend de påkrævede personlige værnemidler.
	DE	Vorgeschriebene persönliche Schutzausrüstung verwenden.
	ET	Kasutada vajalikke isikukaitsevahendeid.
	EL	Χρησιμοποιείτε μέσα ατομικής προστασίας όταν απαιτείται.
	EN	Use personal protective equipment as required.
	FR	Utiliser l'équipement de protection individuel requis.

▼B

P281	Kalba	
	GA	Bain úsáid as an trealamh cosanta pearsanta faoi mar a éilítear.
▼M4	HR	Nositi propisanu osobnu zaštitnu opremu.
▼B	IT	Utilizzare il dispositivo di protezione individuale richiesto.
	LV	Izmantot personisko aizsargaprīkojumu atbilstoši prasībām.
	LT	Naudoti reikalaujamas asmenines apsaugos priemones.
	HU	Az előírt egyéni védőfelszerelés használata kötelező.
	MT	Uża' t-tagħmir personali protettiv kif meħtieġ.
	NL	De nodige persoonlijke beschermingsuitrusting gebruiken.
	PL	Stosować wymagane środki ochrony indywidualnej.
	PT	Usar o equipamento de protecção individual exigido.
	RO	Utilizați echipamentul de protecție individuală conform cerințelor.
	SK	Používajte predpísané osobné ochranné prostriedky.
	SL	Uporabiti predpisano osebno zaščitno opremo.
	FI	Käytä vaadittuja henkilönsuojaimia.
	SV	Använd föreskriven personlig skyddsutrustning.

P282	Kalba	
	BG	Носете предпазващи от студ ръкавици/маска за лице/защитни очила.
	ES	Llevar guantes que aíslen del frío/gafas/máscara.
	CS	Používejte ochranné rukavice proti chladu/obličejový štít/ochranné brýle.
	DA	Bær kuldeisolerende handsker/ansigtsskærm/øjenbeskyttelse.
	DE	Schutzhandschuhe/Gesichtsschild/Augenschutz mit Kälteisolierung tragen.
	ET	Kanda külmakaitsekindaid/kaitsemaski/kaitseprille.
	EL	Φοράτε μονωτικά γάντια προστασίας από το ψύχος/προστατευτική μάσκα/προστατευτικά γυαλιά.
	EN	Wear cold insulating gloves/face shield/eye protection.
	FR	Porter des gants isolants contre le froid/un équipement de protection du visage/des yeux.
	GA	Caith lámhainní inslithe fuachta/aghaidhsciath/cosaint súile.

▼B

P282	Kalba	
▼M4	HR	Nositi zaštitne rukavice za hladnoću/zaštitu za lice/zaštitu za oči.
▼B	IT	Utilizzare guanti termici/schermo facciale/ Proteggere gli occhi.
	LV	Izmantot aizsargcimdus/sejas aizsargus/acu aizsargus ar aukstuma izolāciju.
	LT	Mūvėti nuo šalčio izoliuojančias pirštines/ naudoti veido skydelį/akių apsaugos priemones.
	HU	Hidegszigetelő kesztyű/arcvédő/szemvédő használata kötelező.
	MT	Ilbies ingwanti kiesħa li ma jinfedx minnhom/ ilqugħ għall-wiċċ/protezzjoni għall-għajnejn.
	NL	Koude-isolerende handschoenen/gelaatsbescherming/oogbescherming dragen.
	PL	Nosić rękawice izolujące od zimna/maski na twarz/ochronę oczu.
	PT	Usar luvas de protecção contra o frio/escudo facial/protecção ocular.
	RO	Purtați mănuși izolante împotriva frigului/echipament de protecție a feței/ochilor.
	SK	Používajte termostabilné rukavice/ochranný štít/ ochranné okuliare.
	SL	Nositi hladne izolirne rokavice/zaščito za obraz/ zaščito za oči.
	FI	Käytä kylmäeristäviä suojakäsineitä/kasvonsuojainta/silmiensuojainta.
	SV	Använd köldisolerande handskar/visir/ ögonskydd.

P283	Kalba	
	BG	Носете огнеупорно/огнезащитно облекло.
	ES	Llevar prendas ignífugas/resistentes al fuego/ resistentes a las llamas.
	CS	Používejte ohnivzdorný/nehořlavý oděv.
	DA	Bær brandbestandig/brandhæmmende beklædning.
	DE	Schwer entflammbare/flammhemmende Kleidung tragen.
	ET	Kanda tule-/leegikindlat/tule levikut aeglustavat rõivastust.
	EL	Φοράτε αντιπυρικά/αλεξίφλογα πυράντοχα/ βραδυφλεγή ενδύματα.
	EN	Wear fire/flame resistant/retardant clothing.
	FR	Porter des vêtements résistant au feu/aux flammes/ignifuges.
	GA	Caith éadaí dódhíonacha/lasairdhíonacha nó dómhoillitheacha/lasairmhoillitheacha.

▼B

P283	Kalba	
▼M4	HR	Nositi otpornu na vatru/nezapaljivu odjeću.
▼B	IT	Indossare indumenti completamente ignifughi o in tessuti ritardanti di fiamma.
	LV	Izmantot aizsargapģērbu pret uguni/liesmām.
	LT	Dėvėti ugniai/liepsnai atsparius/antipireninius drabužius.
	HU	Tűz-/lángálló/-késleltető ruházat viselése kötelező.
	MT	Ilbies ħwejjeġ reżistenti għan-nar/fjammi.
	NL	Vuur/vlambestendige/brandwerende kleding dragen.
	PL	Nosić odzież ognioodporną/płomienioodporną/opóźniającą zapalenie.
	PT	Usar vestuário ignífugo/retardador de fogo/chamas.
	RO	Purtați îmbrăcăminte rezistentă la foc/flacără/ignifugă.
	SK	Noste ohňovzdorný odev/odev so zníženou horľavosťou.
	SL	Nositi negorljiva oblačila in oblačila, odporna proti ognju.
	FI	Käytä palosuojattua/paloturvallista vaatetusta.
	SV	Använd brand-/flamsäkra eller brand-/flamhämmande kläder.

P284	Kalba	
	BG	Носете респираторни предпазни средства.
	ES	Llevar equipo de protección respiratoria.
	CS	Používejte vybavení pro ochranu dýchacích cest.
	DA	Anvend åndedrætsværn.
	DE	Atemschutz tragen.
	ET	Kanda hingamisteede kaitsevahendeid.
	EL	Φοράτε μέσα ατομικής προστασίας της αναπνοής.
	EN	Wear respiratory protection.
	FR	Porter un équipement de protection respiratoire.
	GA	Caith cosaint riospráide.
▼M4	HR	Nositi sredstva za zaštitu dišnog sustava.
▼B	IT	Utilizzare un apparecchio respiratorio.
	LV	Izmantot gāzmasku.

▼B

P284	Kalba	
	LT	Naudoti kvėpavimo takų apsaugos priemones.
	HU	Légzésvédelem használata kötelező.
	MT	Ilbes protezzjoni respiratorja.
	NL	Adembescherming dragen.
	PL	Stosować indywidualne środki ochrony dróg oddechowych.
	PT	Usar protecção respiratória.
	RO	Purtați echipament de protecție respiratorie.
	SK	Používajte ochranu dýchacích ciest.
	SL	Nositi opremo za zaščito dihal.
	FI	Käytä hengityksensuojainta.
	SV	Använd andningsskydd.

P285	Kalba	
	BG	В случай на лоша вентилация носете респираторни предпазни средства.
	ES	En caso de ventilación insuficiente, llevar equipo de protección respiratoria.
	CS	V případě nedostatečného větrání používejte vybavení pro ochranu dýchacích cest.
	DA	Ved utilstrækkelig udluftning anvendes åndedrætsværn.
	DE	Bei unzureichender Belüfung Atemschutz tragen.
	ET	Ebapiisava ventilatsiooni korral kanda hingamisteede kaitsevahendeid.
	EL	Σε περίπτωση ανεπαρκούς αερισμού, να φοράτε μέσα ατομικής προστασίας της αναπνοής.
	EN	In case of inadequate ventilation wear respiratory protection.
	FR	Lorsque la ventilation du local est insuffisante, porter un équipement de protection respiratoire.
	GA	I gcás aerála uireasaigh caith cosaint riospráide.
▼M4	HR	U slučaju nedovoljnog prozračivanja nositi sredstva za zaštitu dišnog sustava.
▼B	IT	In caso di ventilazione insufficiente utilizzare un apparecchio respiratorio.
	LV	Neatbilstošas ventilācijas gadījumā izmantot gāzmasku.
	LT	Esant nepakankamam vėdinimui, naudoti kvėpavimo takų apsaugos priemones.
	HU	Nem megfelelő szellőzés esetén légzésvédelem kötelező.
	MT	F'każ ta' ventilazzjoni inadegwata ilbes protezzjoni respiratorja.
	NL	Bij ontoereikende ventilatie een geschikte adembescherming dragen.

▼B

P285	Kalba	
	PL	W przypadku niedostatecznej wentylacji stosować indywidualne środki ochrony dróg oddechowych.
	PT	Em caso de ventilação inadequada, usar protecção respiratória.
	RO	În cazul în care ventilarea este insuficientă, purtați echipament de protecție respiratorie.
	SK	V prípade nedostatočného vetrania, používajte ochranu dýchacích ciest.
	SL	Ob nezadostnem prezračevanju nositi opremo za zaščito dihal.
	FI	Käytä hengityksensuojainta, jos ilmanvaihto on riittämätön.
	SV	Använd andningsskydd vid otillräcklig ventilation.

P231+P232	Kalba	
	BG	Да се използва под инертен газ. Да се пази от влага.
	ES	Manipular en gas inerte. Proteger de la humedad.
	CS	Manipulace pod inertním plynem. Chraňte před vlhkem.
	DA	Anvendes under inaktiv gas. Beskyttes mod fugt.
	DE	Unter inertem Gas handhaben. Vor Feuchtigkeit schützen.
	ET	Käidelda inertgaasis. Hoida niiskuse eest.
	EL	Χειρισμός σε αδρανή ατμόσφαιρα. Προστατέψτε από την υγρασία.
	EN	Handle under inert gas. Protect from moisture.
	FR	Manipuler sous gaz inerte. Protéger de l'humidité.
	GA	Láimhsigh faoi thriathghás. Cosain ó thaise.
▼M4	HR	Rukovati u inertnom plinu. Zaštititi od vlage.
▼B	IT	Manipolare in atmosfera di gas inerte. Tenere al riparo dall'umidità.
	LV	Izmantot tikai inertas gāzes apstākļos. Aizsargāt no mitruma.
	LT	Tvarkyti inertinėse dujose. Saugoti nuo drėgmės.
	HU	Inert gázban használandó. Nedvességtől védendő.
	MT	Uża' taħt gass inerti. Ipproteġi mill-umdità.
	NL	Onder inert gas werken. Tegen vocht beschermen.
	PL	Używać w atmosferze obojętnego gazu Chronić przed wilgocią.

▼B

P231+P232	Kalba	
	PT	Manusear em atmosfera de gás inerte. Manter ao abrigo da humidade.
	RO	A se manipula sub un gaz inert. A se proteja de umiditate.
	SK	Manipulujte v prostredí s inertným plynom. Chráňte pred vlhkosťou.
	SL	Hraniti v ustreznem inertnem plinu. Zaščititi pred vlago.
	FI	Käsittele inertissä kaasussa. Suojaa kosteudelta.
	SV	Hanteras under inert gas. Skyddas från fukt.

P235+P410	Kalba	
	BG	Да се държи на хладно. Да се пази от пряка слънчева светлина.
	ES	Conservar en un lugar fresco. Proteger de la luz del sol.
	CS	Uchovávejte v chladu. Chraňte před slunečním zářením.
	DA	Opbevares køligt. Beskyttes mod sollys.
	DE	Kühl halten. Vor Sonnenbestrahlung schützen.
	ET	Hoida jahedas. Hoida päikesevalguse eest.
	EL	Να διατηρείται δροσερό. Να προστατεύεται από τις ηλιακές ακτίνες.
	EN	Keep cool. Protect from sunlight.
	FR	Tenir au frais. Protéger du rayonnement solaire.
	GA	Coimeád fionnuar. Cosain ó sholas na gréine.
▼M4	HR	Održavati hladnim. Zaštititi od sunčevog svjetla.
▼B	IT	Tenere in luogo fresco. Proteggere dai raggi solari.
	LV	Turēt vēsumā. Aizsargāt no saules gaismas.
	LT	Laikyti vėsioje vietoje. Saugoti nuo saulės šviesos.
	HU	Hűvös helyen tartandó. Napfénytől védendő.
	MT	Żomm frisk. Ipproteġi mir-raġġi tax-xemx.
	NL	Koel bewaren. Tegen zonlicht beschermen.
	PL	Przechowywać w chłodnym miejscu. Chronić przed światłem słonecznym.
	PT	Conservar em ambiente fresco. Manter ao abrigo da luz solar.
	RO	A se păstra la rece. A se proteja de lumina solară.
	SK	Uchovávajte v chlade. Chráňte pred slnečným žiarením.

▼B

P235+P410	Kalba	
	SL	Hraniti na hladnem. Zaščititi pred sončno svetlobo.
	FI	Säilytä viileässä. Suojaa auringonvalolta.
	SV	Förvaras svalt. Skyddas från solljus.

1.3 lentelė

Atsargumo frazės – atoveikis

P301	Kalba	
	BG	ПРИ ПОГЛЪЩАНЕ:
	ES	EN CASO DE INGESTIÓN:
	CS	PŘI POŽITÍ:
	DA	I TILFÆLDE AF INDTAGELSE:
	DE	BEI VERSCHLUCKEN:
	ET	ALLANEELAMISE KORRAL:
	EL	ΣΕ ΠΕΡΙΠΤΩΣΗ ΚΑΤΑΠΟΣΗΣ:
	EN	IF SWALLOWED:
	FR	EN CAS D'INGESTION:
	GA	MÁ SHLOGTAR:
▼M4	HR	AKO SE PROGUTA:
▼B	IT	IN CASO DI INGESTIONE:
	LV	NORĪŠANAS GADĪJUMĀ:
	LT	PRARIJUS:
	HU	LENYELÉS ESETÉN:
	MT	JEKK JINBELA':
	NL	NA INSLIKKEN:
	PL	W PRZYPADKU POŁKNIĘCIA:
	PT	EM CASO DE INGESTÃO:
	RO	ÎN CAZ DE ÎNGHIȚIRE:
	SK	PO POŽITÍ:
	SL	PRI ZAUŽITJU:
	FI	JOS KEMIKAALIA ON NIELTY:
	SV	VID FÖRTÄRING:

P302	Kalba	
	BG	ПРИ КОНТАКТ С КОЖАТА:
	ES	EN CASO DE CONTACTO CON LA PIEL:
	CS	PŘI STYKU S KŮŽÍ:
	DA	VED KONTAKT MED HUDEN:
	DE	BEI BERÜHRUNG MIT DER HAUT:
	ET	NAHALE SATTUMISE KORRAL:

▼B

P302	Kalba	
	EL	ΣΕ ΠΕΡΙΠΤΩΣΗ ΕΠΑΦΗΣ ΜΕ ΤΟ ΔΕΡΜΑ:
	EN	IF ON SKIN:
	FR	EN CAS DE CONTACT AVEC LA PEAU:
	GA	I gCÁS TEAGMHÁLA LEIS AN gCRAICEANN:
▼M4	HR	U SLUČAJU DODIRA S KOŽOM:
▼B	IT	IN CASO DI CONTATTO CON LA PELLE:
	LV	SASKARĒ AR ĀDU:
	LT	PATEKUS ANT ODOS:
	HU	HA BŐRRE KERÜL:
	MT	F'KAŻ TA' KUNTATT MAL-ĠILDA:
	NL	BIJ CONTACT MET DE HUID:
	PL	W PRZYPADKU KONTAKTU ZE SKÓRĄ:
	PT	SE ENTRAR EM CONTACTO COM A PELE:
	RO	ÎN CAZ DE CONTACT CU PIELEA:
	SK	PRI KONTAKTE S POKOŽKOU:
	SL	PRI STIKU S KOŽO:
	FI	JOS KEMIKAALIA JOUTUU IHOLLE:
	SV	VID HUDKONTAKT:

P303	Kalba	
	BG	ПРИ КОНТАКТ С КОЖАТА (или косата):
	ES	EN CASO DE CONTACTO CON LA PIEL (o el pelo):
	CS	PŘI STYKU S KŮŽÍ (nebo s vlasy):
	DA	VED KONTAKT MED HUDEN (eller håret):
	DE	BEI BERÜHRUNG MIT DER HAUT (oder dem Haar):
	ET	NAHALE (või juustele) SATTUMISE KORRAL:
	EL	ΣΕ ΠΕΡΙΠΤΩΣΗ ΕΠΑΦΗΣ ΜΕ ΤΟ ΔΕΡΜΑ (ή με τα μαλλιά):
	EN	IF ON SKIN (or hair):
	FR	EN CAS DE CONTACT AVEC LA PEAU (ou les cheveux):
	GA	I gCÁS TEAGMHÁLA LEIS AN gCRAICEANN (nó le gruaig):
▼M4	HR	U SLUČAJU DODIRA S KOŽOM (ili kosom):
▼B	IT	IN CASO DI CONTATTO CON LA PELLE (o con i capelli):

▼B

P303	Kalba	
	LV	SASKARĒ AR ĀDU (vai matiem):
	LT	PATEKUS ANT ODOS (arba plaukų):
	HU	HA BŐRRE (vagy hajra) KERÜL:
	MT	F'KAŻ TA' KUNTATT MAL-ĠILDA (jew ix-xagħar):
	NL	BIJ CONTACT MET DE HUID (of het haar):
	PL	W PRZYPADKU KONTAKTU ZE SKÓRĄ (lub z włosami):
	PT	SE ENTRAR EM CONTACTO COM A PELE (ou o cabelo):
	RO	ÎN CAZ DE CONTACT CU PIELEA (sau părul):
	SK	PRI KONTAKTE S POKOŽKOU (alebo vlasmi):
	SL	PRI STIKU S KOŽO (ali lasmi):
	FI	JOS KEMIKAALIA JOUTUU IHOLLE (tai hiuksiin):
	SV	VID HUDKONTAKT (även håret):

P304	Kalba	
	BG	ПРИ ВДИШВАНЕ:
	ES	EN CASO DE INHALACIÓN:
	CS	PŘI VDECHNUTÍ:
	DA	VED INDÅNDING:
	DE	BEI EINATMEN:
	ET	SISSEHINGAMISE KORRAL:
	EL	ΣΕ ΠΕΡΙΠΤΩΣΗ ΕΙΣΠΝΟΗΣ:
	EN	IF INHALED:
	FR	EN CAS D'INHALATION:
	GA	MÁ IONANÁLAÍTEAR:

▼M4

	HR	AKO SE UDIŠE:

▼B

	IT	IN CASO DI INALAZIONE:
	LV	IEELPOJOT:
	LT	ĮKVĖPUS:
	HU	BELÉLEGZÉS ESETÉN:
	MT	JEKK JINĠIBED MAN-NIFS:
	NL	NA INADEMING:
	PL	W PRZYPADKU DOSTANIA SIĘ DO DRÓG ODDECHOWYCH:
	PT	EM CASO DE INALAÇÃO:
	RO	ÎN CAZ DE INHALARE:
	SK	PO VDÝCHNUTÍ:

▼B

P304	Kalba	
	SL	PRI VDIHAVANJU:
	FI	JOS KEMIKAALIA ON HENGITETTY:
	SV	VID INANDNING:

P305	Kalba	
	BG	ПРИ КОНТАКТ С ОЧИТЕ:
	ES	EN CASO DE CONTACTO CON LOS OJOS:
	CS	PŘI ZASAŽENÍ OČÍ:
	DA	VED KONTAKT MED ØJNENE:
	DE	BEI KONTAKT MIT DEN AUGEN:
	ET	SILMA SATTUMISE KORRAL:
	EL	ΣΕ ΠΕΡΙΠΤΩΣΗ ΕΠΑΦΗΣ ΜΕ ΤΑ ΜΑΤΙΑ:
	EN	IF IN EYES:
	FR	EN CAS DE CONTACT AVEC LES YEUX:
	GA	I gCÁS TEAGMHÁLA LEIS NA SÚILE:
▼M4	HR	U SLUČAJU DODIRA S OČIMA:
▼B	IT	IN CASO DI CONTATTO CON GLI OCCHI:
	LV	IEKĻŪSTOT ACĪS:
	LT	PATEKUS Į AKIS:
	HU	SZEMBE KERÜLÉS ESETÉN:
	MT	JEKK JIDĦOL FL-GĦAJNEJN:
	NL	BIJ CONTACT MET DE OGEN:
	PL	W PRZYPADKU DOSTANIA SIĘ DO OCZU:
	PT	SE ENTRAR EM CONTACTO COM OS OLHOS:
	RO	ÎN CAZ DE CONTACT CU OCHII:
	SK	PO ZASIAHNUTÍ OČÍ:
	SL	PRI STIKU Z OČMI:
	FI	JOS KEMIKAALIA JOUTUU SILMIIN:
	SV	VID KONTAKT MED ÖGONEN:

P306	Kalba	
	BG	ПРИ ПОПАДАНЕ ВЪРХУ ОБЛЕКЛОТО:
	ES	EN CASO DE CONTACTO CON LA ROPA:
	CS	PŘI STYKU S ODĚVEM:
	DA	VED KONTAKT MED TØJET:
	DE	BEI KONTAMINIERTER KLEIDUNG:
	ET	RÕIVASTELE SATTUMISE KORRAL:
	EL	ΣΕ ΠΕΡΙΠΤΩΣΗ ΕΠΑΦΗΣ ΜΕ ΤΑ ΡΟΥΧΑ:

▼B

P306	Kalba	
	EN	IF ON CLOTHING:
	FR	EN CAS DE CONTACT AVEC LES VÊTEMENTS:
	GA	I gCÁS TEAGMHÁLA LE hÉADAÍ:
▼M4	HR	U SLUČAJU DODIRA S ODJEĆOM:
▼B	IT	IN CASO DI CONTATTO CON GLI INDUMENTI:
	LV	SASKARĒ AR APĢĒRBU:
	LT	PATEKUS ANT DRABUŽIŲ:
	HU	HA RUHÁRA KERÜL:
	MT	F'KAŻ TA' KUNTATT MA' L-ILBIES:
	NL	NA MORSEN OP KLEDING:
	PL	W PRZYPADKU KONTAKTU Z ODZIEŻĄ:
	PT	SE ENTRAR EM CONTACTO COM A ROUPA:
	RO	ÎN CAZ DE CONTACT CU ÎMBRĂCĂMINTEA:
	SK	PRI KONTAKTE S ODEVOM:
	SL	PRI STIKU Z OBLAČILI:
	FI	JOS KEMIKAALIA JOUTUU VAATTEISIIN:
	SV	VID KONTAKT MED KLÄDERNA:

P307	Kalba	
	BG	ПРИ експозиция:
	ES	EN CASO DE exposición:
	CS	PŘI expozici:
	DA	VED eksponering:
	DE	BEI Exposition:
	ET	Kokkupuute korral:
	EL	ΣΕ ΠΕΡΙΠΤΩΣΗ έκθεσης:
	EN	IF exposed:
	FR	EN CAS d'exposition:
	GA	I gCÁS nochta:
▼M4	HR	U SLUČAJU izloženosti:
▼B	IT	IN CASO di esposizione:
	LV	JA saskaras:
	LT	Esant sąlyčiui:
	HU	Expozíció esetén:

▼B

P307	Kalba	
	MT	JEKK espost:
	NL	NA blootstelling:
	PL	W PRZYPADKU narażenia:
	PT	EM CASO DE exposição:
	RO	ÎN CAZ DE expunere:
	SK	PO expozícii:
	SL	PRI izpostavljenosti:
	FI	Altistumisen tapahduttua:
	SV	Om du exponerats:

P308	Kalba	
	BG	ПРИ явна или предполагаема експозиция:
	ES	EN CASO DE exposición manifiesta o presunta:
	CS	PŘI expozici nebo podezření na ni:
	DA	VED eksponering eller mistanke om eksponering:
	DE	BEI Exposition oder falls betroffen
	ET	Kokkupuute või kokkupuutekahtluse korral:
	EL	ΣΕ ΠΕΡΙΠΤΩΣΗ έκθεσης ή πιθανής έκθεσης:
	EN	IF exposed or concerned:
	FR	EN CAS d'exposition prouvée ou suspectée:
	GA	I gCÁS nochta nó má mheastar a bheith nochtaithe:
▼M4	HR	U SLUČAJU izloženosti ili sumnje na izloženost:
▼B	IT	IN CASO di esposizione o di possibile esposizione:
	LV	Ja saskaras vai saistīts ar:
	LT	Esant sąlyčiui arba jeigu numanomas sąlytis:
	HU	Expozíció vagy annak gyanúja esetén:
	MT	JEKK espost jew konċernat:
	NL	NA (mogelijke) blootstelling:
	PL	W PRZYPADKU narażenia lub styczności:
	PT	EM CASO DE exposição ou suspeita de exposição:
	RO	ÎN CAZ DE expunere sau de posibilă expunere:
	SK	Po expozícii alebo podozrení z nej:
	SL	PRI izpostavljenosti ali sumu izpostavljenosti:
	FI	Altistumisen tapahduttua tai jos epäillään altistumista:
	SV	Vid exponering eller misstanke om exponering:

▼B

P309	Kalba	
	BG	ПРИ експозиция или при неразположение:
	ES	EN CASO DE exposición o malestar:
	CS	PŘI expozici nebo necítíte-li se dobře:
	DA	VED eksponering eller ubehag:
	DE	BEI Exposition oder Unwohlsein:
	ET	Kokkupuute või halva enesetunde korral:
	EL	ΣΕ ΠΕΡΙΠΤΩΣΗ έκθεσης ή αδιαθεσίας:
	EN	IF exposed or if you feel unwell:
	FR	EN CAS d'exposition ou d'un malaise:
	GA	I gCÁS nochta nó má bhraitear tinn:
▼M4	HR	U SLUČAJU izloženosti ili zdravstvenih tegoba:
▼B	IT	IN CASO di esposizione o di malessere:
	LV	JA saskaras vai ja jums ir slikta pašsajūta:
	LT	Esant sąlyčiui arba blogai pasijutus:
	HU	Expozíció vagy rosszullét esetén:
	MT	JEKK espost jew tħossok ma tiflaħx:
	NL	NA blootstelling of bij onwel voelen:
	PL	W PRZYPADKU narażenia lub złego samopoczucia:
	PT	EM CASO DE exposição ou de indisposição:
	RO	ÎN CAZ DE expunere sau dacă nu vă simțiți bine:
	SK	Po expozícii alebo pri zdravotných problémoch.
	SL	PRI izpostavljenosti ali slabem počutju:
	FI	Altistumisen tapahduttua tai jos ilmenee pahoinvointia:
	SV	Vid exponering eller obehag:

P310	Kalba	
	BG	Незабавно се обадете в ЦЕНТЪР ПО ТОКСИКОЛОГИЯ или на лекар.
	ES	Llamar inmediatamente a un CENTRO DE INFORMACION TOXICOLOGICA o a un médico.
	CS	Okamžitě volejte TOXIKOLOGICKÉ INFORMAČNÍ STŘEDISKO nebo lékaře.
	DA	Ring omgående til en GIFTINFORMATION eller en læge.
	DE	Sofort GIFTINFORMATIONSZENTRUM oder Arzt anrufen.
	ET	Võtta viivitamata ühendust MÜRGISTUSTEABEKESKUSE või arstiga.
	EL	Καλέστε αμέσως το ΚΕΝΤΡΟ ΔΗΛΗΤΗΡΙΑΣΕΩΝ ή ένα γιατρό.

▼B

P310	Kalba	
	EN	Immediately call a POISON CENTER or doctor/physician.
	FR	Appeler immédiatement un CENTRE ANTI-POISON ou un médecin.
	GA	Cuir glao láithreach ar IONAD NIMHE nó ar dhoctúir/lia.
▼M4	HR	Odmah nazvati CENTAR ZA KONTROLU OTROVANJA ili liječnika.
▼B	IT	Contattare immediatamente un CENTRO ANTIVELENI o un medico.
	LV	Nekavējoties sazinieties ar SAINDĒŠANĀS CENTRU vai ārstu.
	LT	Nedelsiant skambinti į APSINUODIJIMŲ KONTROLĖS IR INFORMACIJOS BIURĄ arba kreiptis į gydytoją.
	HU	Azonnal forduljon TOXIKOLÓGIAI KÖZPONTHOZ vagy orvoshoz.
	MT	Ikkuntattja ĊENTRU TA' L-AVVELENAMENT jew tabib.
	NL	Onmiddellijk een ANTIGIFCENTRUM of een arts raadplegen.
	PL	Natychmiast skontaktować się z OŚRODKIEM ZATRUĆ lub lekarzem.
	PT	Contacte imediatamente um CENTRO DE INFORMAÇÃO ANTIVENENOS ou um médico.
	RO	Sunați imediat la un CENTRU DE INFORMARE TOXICOLOGICĂ sau un medic.
	SK	Okamžite volajte NÁRODNÉ TOXIKOLOGICKÉ INFORMAČNÉ CENTRUM alebo lekára.
	SL	Takoj pokličite CENTER ZA ZASTRUPITVE ali zdravnika.
	FI	Ota välittömästi yhteys MYRKYTYSTIETOKESKUKSEEN tai lääkäriin.
	SV	Kontakta genast GIFTINFORMATIONSCENTRAL eller läkare.

P311	Kalba	
	BG	Обадете се в ЦЕНТЪР ПО ТОКСИКОЛОГИЯ или на лекар.
	ES	Llamar a un CENTRO DE INFORMACION TOXICOLOGICA o a un médico.
	CS	Volejte TOXIKOLOGICKÉ INFORMAČNÍ STŘEDISKO nebo lékaře.
	DA	Ring til en GIFTINFORMATION eller en læge.
	DE	GIFTINFORMATIONSZENTRUM oder Arzt anrufen.

▼B

P311	Kalba	
	ET	Võtta ühendust MÜRGISTUSTEABEKESKUSE või arstiga.
	EL	Καλέστε το ΚΕΝΤΡΟ ΔΗΛΗΤΗΡΙΑΣΕΩΝ ή ένα γιατρό.
	EN	Call a POISON CENTER or doctor/physician.
	FR	Appeler un CENTRE ANTIPOISON ou un médecin.
	GA	Cuir glao ar IONAD NIMHE nó ar dhoctúir/lia.
▼M4	HR	Nazvati CENTAR ZA KONTROLU OTROVANJA ili liječnika.
▼B	IT	Contattare un CENTRO ANTIVELENI o un medico.
	LV	Sazinieties ar SAINDĒŠANĀS CENTRU vai ārstu.
	LT	Skambinti į APSINUODIJIMŲ KONTROLĖS IR INFORMACIJOS BIURĄ arba kreiptis į gydytoją.
	HU	Forduljon TOXIKOLÓGIAI KÖZPONTHOZ vagy orvoshoz.
	MT	Ikkuntattja ĊENTRU TA' L-AVVELENAMENT jew tabib.
	NL	Een ANTIGIFCENTRUM of een arts raadplegen.
	PL	Skontaktować się z OŚRODKIEM ZATRUĆ lub lekarzem.
	PT	Contacte um CENTRO DE INFORMAÇÃO ANTIVENENOS ou um médico.
	RO	Sunați la un CENTRU DE INFORMARE TOXICOLOGICĂ sau un medic.
	SK	Volajte NÁRODNÉ TOXIKOLOGICKÉ INFORMAČNÉ CENTRUM alebo lekára.
	SL	Pokličite CENTER ZA ZASTRUPITVE ali zdravnika.
	FI	Ota yhteys MYRKYTYSTIETOKESKUKSEEN tai lääkäriin.
	SV	Kontakta GIFTINFORMATIONSCENTRAL eller läkare.

P312	Kalba	
	BG	При неразположение се обадете в ЦЕНТЪР ПО ТОКСИКОЛОГИЯ или на лекар.
	ES	Llamar a un CENTRO DE INFORMACION TOXICOLOGICA o a un médico en caso de malestar.
	CS	Necítíte-li se dobře, volejte TOXIKOLOGICKÉ INFORMAČNÍ STŘEDISKO nebo lékaře.
	DA	I tilfælde af ubehag ring til en GIFTINFORMATION eller en læge.
	DE	Bei Unwohlsein GIFTINFORMATIONSZENTRUM oder Arzt anrufen.

▼B

P312	Kalba	
	ET	Halva enesetunde korral võtta ühendust MÜRGISTUSTEABEKESKUSE või arstiga.
	EL	Καλέστε το ΚΕΝΤΡΟ ΔΗΛΗΤΗΡΙΑΣΕΩΝ ή ένα γιατρό εάν αισθανθείτε αδιαθεσία.
	EN	Call a POISON CENTER or doctor/physician if you feel unwell.
	FR	Appeler un CENTRE ANTIPOISON ou un médecin en cas de malaise.
	GA	Cuir glao ar IONAD NIMHE nó ar dhoctúir/lia má bhraitheann tú tinn.
▼M4	HR	U slučaju zdravstvenih tegoba nazvati CENTAR ZA KONTROLU OTROVANJA ili liječnika.
▼B	IT	In caso di malessere, contattare un CENTRO ANTIVELENI o un medico.
	LV	Sazinieties ar SAINDĒŠANĀS CENTRU vai ārstu, ja jums ir slikta pašsajūta.
	LT	Pasijutus blogai, skambinti į APSINUODIJIMŲ KONTROLĖS IR INFORMACIJOS BIURĄ arba kreiptis į gydytoją.
	HU	Rosszullét esetén forduljon TOXIKOLÓGIAI KÖZPONTHOZ vagy orvoshoz.
	MT	Ikkuntattja ĊENTRU TA' L-AVVELENAMENT jew tabib jekk ħossok ma tiflaħx.
	NL	Bij onwel voelen een ANTIGIFCENTRUM of een arts raadplegen.
	PL	W przypadku złego samopoczucia skontaktować się z OŚRODKIEM ZATRUĆ lub z lekarzem.
	PT	Caso sinta indisposição, contacte um CENTRO DE INFORMAÇÃO ANTIVENENOS ou um médico.
	RO	Sunați la un CENTRU DE INFORMARE TOXICOLOGICĂ sau un medic, dacă nu vă simțiți bine.
	SK	Pri zdravotných problémoch, volajte NÁRODNÉ TOXIKOLOGICKÉ INFORMAČNÉ CENTRUM alebo lekára.
	SL	Ob slabem počutju pokličite CENTER ZA ZASTRUPITVE ali zdravnika.
	FI	Ota yhteys MYRKYTYSTIETOKESKUKSEEN tai lääkäriin, jos ilmenee pahoinvointia.
	SV	Vid obehag, kontakta GIFTINFORMATIONSCENTRAL eller läkare.

P313	Kalba	
	BG	Потърсете медицински съвет/помощ.
	ES	Consultar a un médico.
	CS	Vyhledejte lékařskou pomoc/ošetření.
	DA	Søg lægehjælp.

▼B

P313	Kalba	
	DE	Ärztlichen Rat einholen/ärztliche Hilfe hinzuziehen.
	ET	Pöörduda arsti poole.
	EL	Συμβουλευθείτε/Επισκεφθείτε γιατρό.
	EN	Get medical advice/attention.
	FR	Consulter un médecin.
	GA	Faigh comhairle/cúram liachta.
▼M4	HR	Zatražiti savjet/pomoć liječnika.
▼B	IT	Consultare un medico.
	LV	Lūdziet palīdzību mediķiem.
	LT	Kreiptis į gydytoją.
	HU	Orvosi ellátást kell kérni.
	MT	Ikkonsulta tabib.
	NL	Een arts raadplegen.
	PL	Zasięgnąć porady/zgłosić się pod opiekę lekarza.
	PT	Consulte um médico.
	RO	Consultați medicul.
	SK	Vyhľadajte lekársku pomoc/starostlivosť.
	SL	Poiščite zdravniško pomoč/oskrbo.
	FI	Hakeudu lääkäriin.
	SV	Sök läkarhjälp.

P314	Kalba	
	BG	При неразположение потърсете медицински съвет/помощ.
	ES	Consultar a un médico en caso de malestar.
	CS	Necítíte-li se dobře, vyhledejte lékařskou pomoc/ošetření.
	DA	Søg lægehjælp ved ubehag.
	DE	Bei Unwohlsein ärztlichen Rat einholen/ärztliche Hilfe hinzuziehen.
	ET	Halva enesetunde korral pöörduda arsti poole.
	EL	Συμβουλευθείτε/Επισκεφθείτε γιατρό εάν αισθανθείτε αδιαθεσία.
	EN	Get medical advice/attention if you feel unwell.
	FR	Consulter un médecin en cas de malaise.
	GA	Faigh comhairle/cúram liachta má bhraitheann tú tinn.
▼M4	HR	U slučaju zdravstvenih tegoba zatražiti savjet/pomoć liječnika.
▼B	IT	In caso di malessere, consultare un medico.

▼B

P314	Kalba	
	LV	Lūdziet palīdzību mediķiem, ja jums ir slikta pašsajūta.
	LT	Pasijutus blogai, kreiptis į gydytoją.
	HU	Rosszullét esetén orvosi ellátást kell kérni.
	MT	Ikkonsulta tabib jekk tħossok ma tiflaħx.
	NL	Bij onwel voelen een arts raadplegen.
	PL	W przypadku złego samopoczucia zasięgnąć porady/zgłosić się pod opiekę lekarza.
	PT	Em caso de indisposição, consulte um médico.
	RO	Consultați medicul, dacă nu vă simțiți bine.
	SK	Ak pociťujete zdravotné problémy, vyhľadajte lekársku pomoc/starostlivosť.
	SL	Ob slabem počutju poiščite zdravniško pomoč/oskrbo.
	FI	Hakeudu lääkäriin, jos ilmenee pahoinvointia.
	SV	Sök läkarhjälp vid obehag

P315	Kalba	
	BG	Незабавно потърсете медицински съвет/помощ.
	ES	Consultar a un médico inmediatamente.
	CS	Okamžitě vyhledejte lékařskou pomoc/ošetření.
	DA	Søg omgående lægehjælp.
	DE	Sofort ärztlichen Rat einholen/ärztliche Hilfe hinzuziehen.
	ET	Pöörduda viivitamata arsti poole.
	EL	Συμβουλευθείτε/Επισκεφθείτε αμέσως γιατρό.
	EN	Get immediate medical advice/attention.
	FR	Consulter immédiatement un médecin.
	GA	Faigh comhairle/cúram liachta láithreach.
▼M4	HR	Hitno zatražiti savjet/pomoć liječnika.
▼B	IT	Consultare immediatamente un medico.
	LV	Nekavējoties lūdziet palīdzību mediķiem.
	LT	Nedelsiant kreiptis į gydytoją.
	HU	Azonnal orvosi ellátást kell kérni.
	MT	Ikkonsulta tabib minnufih.
	NL	Onmiddellijk een arts raadplegen.
	PL	Natychmiast zasięgnąć porady/zgłosić się pod opiekę lekarza.
	PT	Consulte imediatamente um médico.
	RO	Consultați imediat medicul.

▼B

P315	Kalba	
	SK	Okamžite vyhľadajte lekársku pomoc/ starostlivosť.
	SL	Takoj poiščite zdravniško pomoč/oskrbo.
	FI	Hakeudu välittömästi lääkäriin.
	SV	Sök omedelbart läkarhjälp.

P320	Kalba	
	BG	Спешна нужда от специализирано лечение (вж… на този етикет).
	ES	Se necesita urgentemente un tratamiento específico (ver … en esta etiqueta).
	CS	Je nutné odborné ošetření (viz … na tomto štítku).
	DA	Særlig behandling straks påkrævet (se … på denne etiket).
	DE	Besondere Behandlung dringend erforderlich (siehe … auf diesem Kennzeichnungsetikett).
	ET	Nõuab viivitamatut eriravi (vt … käesoleval etiketil).
	EL	Χρειάζεται επειγόντως ειδική αγωγή (βλέπε … στην ετικέτα).
	EN	Specific treatment is urgent (see … on this label).
	FR	Un traitement spécifique est urgent (voir … sur cette étiquette).
	GA	Tá sé práinneach go bhfaightear cóir leighis ar leith (féach … ar an lipéad seo).
▼M4	HR	Hitno je potrebna posebna liječnička obrada (vidi … na ovoj naljepnici).
▼B	IT	Trattamento specifico urgente (vedere……. su questa etichetta).
	LV	Steidzami nepieciešama īpaša medicīniskā palīdzība (skat. … uz šīs etiķetes).
	LT	Būtinas skubus specialus gydymas (žr. … šioje etiketėje).
	HU	Sürgős szakellátás szükséges (lásd … a címkén).
	MT	Trattament speċifiku hu urġenti (ara … fuq din it-tikketta).
	NL	Specifieke behandeling dringend vereist (zie … op dit etiket).
	PL	Pilnie zastosować określone leczenie (patrz … na etykiecie).
	PT	É urgente um tratamento específico (ver … no presente rótulo).
	RO	Un tratament specific este urgent (a se vedea … de pe această etichetă).
	SK	Odborné ošetrenie je naliehavé (pozri … na etikete).

▼B

P320	Kalba	
	SL	Posebno zdravljenje je nujno (glejte … na tej etiketi).
	FI	Erityishoitoa tarvitaan välittömästi (katso … pakkauksen merkinnöissä).
	SV	Särskild behandling krävs omedelbart (se … på etiketten).

P321	Kalba	
	BG	Специализирано лечение (вж… на този етикет).
	ES	Se necesita un tratamiento específico (ver … en esta etiqueta).
	CS	Odborné ošetření (viz … na tomto štítku).
	DA	Særlig behandling (se … på denne etiket).
	DE	Besondere Behandlung (siehe … auf diesem Kennzeichnungsetikett).
	ET	Nõuab eriravi (vt … käesoleval etiketil).
	EL	Χρειάζεται ειδική αγωγή (βλέπε … στην ετικέτα).
	EN	Specific treatment (see … on this label).
	FR	Traitement spécifique (voir … sur cette étiquette).
	GA	Cóir liachta ar leith (féach … ar an lipéad seo).
▼M4	HR	Potrebna je posebna liječnička obrada (vidi … na ovoj naljepnici).
▼B	IT	Trattamento specifico (vedere …….su questa etichetta).
	LV	Īpaša medicīniskā palīdzība (skat. … uz šīs etiķetes).
	LT	Specialus gydymas (žr. … šioje etiketėje).
	HU	Szakellátás (lásd … a címkén).
	MT	Trattament speċifiku (ara … fuq din it-tikketta).
	NL	Specifieke behandeling vereist (zie … op dit etiket).
	PL	Zastosować określone leczenie (patrz … na etykiecie).
	PT	Tratamento específico (ver … no presente rótulo).
	RO	Tratament specific (a se vedea … de pe această etichetă).
	SK	Odborné ošetrenie (pozri … na etikete).
	SL	Posebno zdravljenje (glejte … na tej etiketi).
	FI	Erityishoitoa tarvitaan (katso … pakkauksen merkinnöissä).
	SV	Särskild behandling (se … på etiketten).

▼B

P322	Kalba	
	BG	Специални мерки (вж… на този етикет).
	ES	Se necesitan medidas específicas (ver … en esta etiqueta).
	CS	Specifické opatření (viz … na tomto štítku).
	DA	Særlige foranstaltninger (se … på denne etiket).
	DE	Gezielte Maßnahmen (siehe … auf diesem Kennzeichnungsetikett).
	ET	Nõuab erimeetmeid (vt … käesoleval etiketil).
	EL	Χρειάζονται ειδικά μέτρα (βλέπε … στην ετικέτα).
	EN	Specific measures (see … on this label).
	FR	Mesures spécifiques (voir … sur cette étiquette).
	GA	Bearta ar leith (féach … ar an lipéad seo).
▼M4	HR	Potrebne su posebne mjere (vidi … na ovoj naljepnici).
▼B	IT	Misure specifiche (vedere …su questa etichetta).
	LV	Īpaši pasākumi (skat. … uz šīs etiķetes).
	LT	Specialios priemonės (žr. … šioje etiketėje).
	HU	Különleges intézkedések (lásd … a címkén).
	MT	Miżuri speċifiċi (ara … fuq din it-tikketta).
	NL	Specifieke maatregelen (zie … op dit etiket).
	PL	Środki szczególne (patrz … na etykiecie).
	PT	Medidas específicas (ver … no presente rótulo).
	RO	Măsuri specifice (a se vedea … de pe această etichetă).
	SK	Osobitné opatrenia (pozri … na etikete).
	SL	Posebni ukrepi (glejte … na tej etiketi).
	FI	Erityistoimenpiteitä tarvitaan (katso … pakkauksen merkinnöissä).
	SV	Särskilda åtgärder (se … på etiketten).

P330	Kalba	
	BG	Изплакнете устата.
	ES	Enjuagarse la boca.
	CS	Vypláchněte ústa.
	DA	Skyl munden.
	DE	Mund ausspülen.
	ET	Loputada suud.
	EL	Ξεπλύνετε το στόμα.
	EN	Rinse mouth.

▼B

P330	Kalba	
	FR	Rincer la bouche.
	GA	Sruthlaítear an béal.
▼M4	HR	Isprati usta.
▼B	IT	Sciacquare la bocca.
	LV	Izskalot muti.
	LT	Išskalauti burną.
	HU	A szájat ki kell öblíteni.
	MT	Laħlaħ ħalqek.
	NL	De mond spoelen.
	PL	Wypłukać usta.
	PT	Enxaguar a boca.
	RO	Clătiți gura.
	SK	Vypláchnite ústa.
	SL	Izprati usta.
	FI	Huuhdo suu.
	SV	Skölj munnen.

P331	Kalba	
	BG	НЕ предизвиквайте повръщане.
	ES	NO provocar el vómito.
	CS	NEVYVOLÁVEJTE zvracení.
	DA	Fremkald IKKE opkastning.
	DE	KEIN Erbrechen herbeiführen.
	ET	MITTE kutsuda esile oksendamist.
	EL	ΜΗΝ προκαλέσετε εμετό.
	EN	Do NOT induce vomiting.
	FR	NE PAS faire vomir.
	GA	NÁ spreagtar urlacan.
▼M4	HR	NE izazivati povraćanje.
▼B	IT	NON provocare il vomito.
	LV	NEIZRAISĪT vemšanu.
	LT	NESKATINTI vėmimo.
	HU	TILOS hánytatni.
	MT	TIPPROVOKAX ir-remettar.
	NL	GEEN braken opwekken.
	PL	NIE wywoływać wymiotów.
	PT	NÃO provocar o vómito.
	RO	NU provocați voma.

▼B

P331	Kalba	
	SK	Nevyvolávajte zvracanie.
	SL	NE izzvati bruhanja.
	FI	EI saa oksennuttaa.
	SV	Framkalla INTE kräkning.

P332	Kalba	
	BG	При поява на кожно дразнене:
	ES	En caso de irritación cutánea:
	CS	Při podráždění kůže:
	DA	Ved hudirritation:
	DE	Bei Hautreizung:
	ET	Nahaärrituse korral:
	EL	Εάν παρατηρηθεί ερεθισμός του δέρματος:
	EN	If skin irritation occurs:
	FR	En cas d'irritation cutanée:
	GA	I gcás greannú craicinn:
▼M4	HR	U slučaju nadražaja kože:
▼B	IT	In caso di irritazione della pelle:
	LV	Ja rodas ādas iekaisums:
	LT	Jeigu sudirginama oda:
	HU	Bőrirritáció esetén:
	MT	Jekk ikun hemm irritazzjoni tal-ġilda:
	NL	Bij huidirritatie:
	PL	W przypadku wystąpienia podrażnienia skóry:
	PT	Em caso de irritação cutânea:
	RO	În caz de iritare a pielii:
	SK	Ak sa prejaví podráždenie pokožky:
	SL	Če nastopi draženje kože:
	FI	Jos ilmenee ihoärsytystä:
	SV	Vid hudirritation:

P333	Kalba	
	BG	При поява на кожно дразнене или обрив на кожата:
	ES	En caso de irritación o erupción cutánea:
	CS	Při podráždění kůže nebo vyrážce:
	DA	Ved hudirritation eller udslet:
	DE	Bei Hautreizung oder -ausschlag:
	ET	Nahaärrituse või _obe korral:

▼B

P333	Kalba	
	EL	Εάν παρατηρηθεί ερεθισμός του δέρματος ή εμφανιστεί εξάνθημα:
	EN	If skin irritation or rash occurs:
	FR	En cas d'irritation ou d'éruption cutanée:
	GA	I gcás greannú nó grís craicinn:
▼M4	HR	U slučaju nadražaja ili osipa na koži:
▼B	IT	In caso di irritazione o eruzione della pelle:
	LV	Ja rodas ādas iekaisums vai izsitumi:
	LT	Jeigu sudirginama oda arba ją išberia.
	HU	Bőrirritáció vagy kiütések megjelenése esetén:
	MT	Jekk ikun hemm irritazzjoni jew raxx tal-ġilda:
	NL	Bij huidirritatie of uitslag:
	PL	W przypadku wystąpienia podrażnienia skóry lub wysypki:
	PT	Em caso de irritação ou erupção cutânea:
	RO	În caz de iritare a pielii sau de erupție cutanată:
	SK	Ak sa prejaví podráždenie pokožky alebo sa vytvoria vyrážky:
	SL	Če nastopi draženje kože ali se pojavi izpuščaj:
	FI	Jos ilmenee ihoärsytystä tai ihottumaa:
	SV	Vid hudirritation eller utslag:

P334	Kalba	
	BG	Потопете в хладка вода/сложете мокри компреси.
	ES	Sumergir en agua fresca/aplicar compresas húmedas.
	CS	Ponořte do studené vody/zabalte do vlhkého obvazu.
	DA	Skyl under koldt vand/anvend våde omslag.
	DE	In kaltes Wasser tauchen/nassen Verband anlegen.
	ET	Hoida jahedas vees/panna peale niiske kompress.
	EL	Βυθίστε σε δροσερό νερό/τυλίξτε με βρεγμένους επιδέσμους.
	EN	Immerse in cool water/wrap in wet bandages.
	FR	Rincer à l'eau fraîche/poser une compresse humide.
	GA	Tum in uisce fionnuar/cuir bréid fliuch air.
▼M4	HR	Uroniti u hladnu vodu/omotati vlažnim zavojem.
▼B	IT	Immergere in acqua fredda/avvolgere con un bendaggio umido.

▼B

P334	Kalba	
	LV	Iegremdēt vēsā ūdenī/ietīt mitros apsējos.
	LT	Įmerkti į vėsų vandenį/apvynioti šlapiais tvarsčiais.
	HU	Hideg vízzel/nedves kötéssel kell hűteni.
	MT	Daħħal fl-ilma kiesaħ/kebbeb f'faxex imxarrbin.
	NL	In koud water onderdompelen/nat verband aanbrengen.
	PL	Zanurzyć w zimnej wodzie/owinąć mokrym bandażem.
	PT	Mergulhar em água fria/aplicar compressas húmidas.
	RO	Introduceți în apă rece/acoperiți cu o compresă umedă.
	SK	Ponorte do studenej vody/obviažte mokrými obväzmi.
	SL	Potopiti v hladno vodo/zaviti v mokre povoje.
	FI	Upota kylmään veteen/kääri märkiin siteisiin.
	SV	Skölj under kallt vatten/använd våta omslag.

P335	Kalba	
	BG	Отстранете от кожата посипаните частици.
	ES	Sacudir las partículas que se hayan depositado en la piel.
	CS	Volné částice odstraňte z kůže.
	DA	Børst løse partikler bort fra huden.
	DE	Lose Partikel von der Haut abbürsten.
	ET	Pühkida lahtised osakesed nahalt maha.
	EL	Αφαιρέστε προσεκτικά τα σωματίδια που έχουν μείνει στο δέρμα.
	EN	Brush off loose particles from skin.
	FR	Enlever avec précaution les particules déposées sur la peau.
	GA	Glan cáithníní scaoilte den chraiceann.

▼M4

	HR	Izmesti zaostale čestice s kože.

▼B

	IT	Rimuovere le particelle depositate sulla pelle.
	LV	Noberzt no ādas nepiestiprinātās daļiņas.
	LT	Neprilipusias daleles nuvalyti nuo odos.
	HU	A bőrre lazán tapadó szemcséket óvatosan le kell kefélni.
	MT	Farfar il-frak mhux imwaħħla minn fuq il-ġilda.
	NL	Losse deeltjes van de huid afvegen.
	PL	Nie związaną pozostałość strzepnąć ze skóry.
	PT	Sacudir da pele as partículas soltas.
	RO	Îndepărtați particulele depuse pe piele.

▼B

P335	Kalba	
	SK	Z pokožky oprášte sypké čiastočky.
	SL	S krtačo odstraniti razsute delce s kože.
	FI	Poista irtohiukkaset iholta.
	SV	Borsta bort lösa partiklar från huden.

P336	Kalba	
	BG	Размразете замръзналите части в хладка вода. Не разтривайте засегнатото място.
	ES	Descongelar las partes heladas con agua tibia. No frotar la zona afectada.
	CS	Omrzlá místa ošetřete vlažnou vodou. Postižené místo netřete.
	DA	Forsigtig opvarmning af frostskadede legemsdele i lunkent vand. Gnid ikke det angrebne område.
	DE	Vereiste Bereiche mit lauwarmem Wasser auftauen. Betroffenen Bereich nicht reiben.
	ET	Sulatada külmunud piirkonnad leige veega. Kannatada saanud piirkonda mitte hõõruda.
	EL	Ξεπαγώστε τα παγωμένα μέρη με χλιαρό νερό. Μην τρίβετε την περιοχή που πάγωσε.
	EN	Thaw frosted parts with lukewarm water. Do no rub affected area.
	FR	Dégeler les parties gelées avec de l'eau tiède. Ne pas frotter les zones touchées.
	GA	Leáigh codanna sioctha le huisce alabhog. Ná cuimil an réimse lena mbaineann.
▼M4	HR	Zamrznute dijelove odmrznuti mlakom vodom. Ne trljati oštećeno mjesto.
▼B	IT	Sgelare le parti congelate usando acqua tiepida. Non sfregare la parte interessata.
	LV	Atkausēt sasalušās daļas ar remdenu ūdeni. Skarto zonu neberzt.
	LT	Prišalusias daleles atitirpinti drungnu vandeniu. Netrinti paveiktos zonos.
	HU	A fagyott részeket langyos vízzel fel kell melegíteni. Tilos az érintett terület dörzsölése.
	MT	Ħoll il-partijiet kiesħa bl-ilma fietel. Togħrokx il-parti affettwata.
	NL	Bevroren lichaamsdelen met lauw water ontdooien. Niet wrijven op de betrokken plaatsen.
	PL	Rozmrozić oszronione obszary letnią wodą. Nie trzeć oszronionego obszaru.
	PT	Derreter as zonas congeladas com água morna. Não friccionar a zona afectada.
	RO	Dezgheţaţi părţile degerate cu apă călduţă. Nu frecaţi zona afectată.

▼B

P336	Kalba	
	SK	Zmrznuté časti ošetrite vlažnou vodou. Postihnuté miesto netrite.
	SL	Zamrznjene dele odtaliti z mlačno vodo. Ne drgniti prizadetega mesta.
	FI	Sulata jäätyneet alueet haalealla vedellä. Vahingoittunutta aluetta ei saa hangata.
	SV	Värm det köldskadade området med ljummet vatten. Gnid inte det skadade området.

P337	Kalba	
	BG	При продължително дразнене на очите:
	ES	Si persiste la irritación ocular:
	CS	Přetrvává-li podráždění očí:
	DA	Ved vedvarende øjenirritation:
	DE	Bei anhaltender Augenreizung:
	ET	Kui silmade ärritus ei möödu:
	EL	Εάν δεν υποχωρεί ο οφθαλμικός ερεθισμός:
	EN	If eye irritation persists:
	FR	Si l'irritation oculaire persiste:
	GA	Má mhaireann an greannú súile:
▼M4	HR	Ako nadražaj oka ne prestaje:
▼B	IT	Se l'irritazione degli occhi persiste:
	LV	Ja acu iekaisums nepāriet:
	LT	Jei akių dirginimas nepraeina:
	HU	Ha a szemirritáció nem múlik el:
	MT	Jekk l-irritazzjoni ta' l-għajnejn tibqa':
	NL	Bij aanhoudende oogirritatie:
	PL	przypadku utrzymywania się działania drażniącego na oczy:
	PT	Caso a irritação ocular persista:
	RO	Dacă iritarea ochilor persistă:
	SK	Ak podráždenie očí pretrváva:
	SL	Če draženje oči ne preneha:
	FI	Jos silmä-ärsytys jatkuu:
	SV	Vid bestående ögonirritation:

P338	Kalba	
	BG	Свалете контактните лещи, ако има такива и доколкото това е възможно. Продължете с изплакването.
	ES	Quitar las lentes de contacto, si lleva y resulta fácil. Seguir aclarando.

▼B

P338	Kalba	
	CS	Vyjměte kontaktní čočky, jsou-li nasazeny a pokud je lze vyjmout snadno. Pokračujte ve vyplachování.
	DA	Fjern eventuelle kontaktlinser, hvis dette kan gøres let. Fortsæt skylning.
	DE	Eventuell Vorhandene Kontaktlinsen nach Möglichkeit entfernen. Weiter ausspülen.
	ET	Eemaldada kontaktläätsed, kui neid kasutatakse ja kui neid on kerge eemaldada. Loputada veel kord.
	EL	Εάν υπάρχουν φακοί επαφής, αφαιρέστε τους, εφόσον είναι εύκολο. Συνεχίστε να ξεπλένετε.
	EN	Remove contact lenses, if present and easy to do. Continue rinsing.
	FR	Enlever les lentilles de contact si la victime en porte et si elles peuvent être facilement enlevées. Continuer à rincer.
	GA	Tóg amach na tadhall-lionsaí, más ann dóibh agus más furasta é sin a dhéanamh. Lean den sruthlú.
▼M4	HR	Ukloniti kontaktne leće ukoliko ih nosite i ako se one lako uklanjaju. Nastaviti ispiranje.
▼B	IT	Togliere le eventuali lenti a contatto se è agevole farlo. Continuare a sciacquare.
	LV	Izņemiet kontaktlēcas, ja tās ir ievietotas un to ir viegli izdarīt. Turpiniet skalot.
	LT	Išimti kontaktinius lęšius, jeigu jie yra ir jeigu lengvai galima tai padaryti. Toliau plauti akis.
	HU	Adott esetben kontaktlencsék eltávolítása, ha könnyen megoldható. Az öblítés folytatása.
	MT	Neħħi l-lentijiet tal-kuntatt, jekk ikun hemm u jkunu faċli biex tneħħihom. Kompli laħlaħ.
	NL	Contactlenzen verwijderen, indien mogelijk. Blijven spoelen.
	PL	Wyjąć soczewki kontaktowe, jeżeli są i można je łatwo usunąć. Nadal płukać.
	PT	Se usar lentes de contacto, retire-as, se tal lhe for possível. Continue a enxaguar.
	RO	Scoateți lentilele de contact, dacă este cazul și dacă acest lucru se poate face cu ușurință. Continuați să clătiți.
	SK	Ak používate kontaktné šošovky a ak je to možné, odstráňte ich. Pokračujte vo vyplachovaní.
	SL	Odstranite kontaktne leče, če jih imate in če to lahko storite brez težav. Nadaljujte z izpiranjem.
	FI	Poista piilolinssit, jos sen voi tehdä helposti. Jatka huuhtomista.
	SV	Ta ur eventuella kontaktlinser om det går lätt. Fortsätt att skölja.

▼B

P340	Kalba	
	BG	Изведете пострадалия на чист въздух и го поставете в позиция, улесняваща дишането.
	ES	Transportar a la víctima al exterior y mantenerla en reposo en una posición confortable para respirar.
	CS	Přeneste postiženého na čerstvý vzduch a ponechte jej v klidu v poloze usnadňující dýchání.
	DA	Flyt personen til et sted med frisk luft og sørg for, at vedkommende hviler i en stilling, som letter vejrtrækningen.
	DE	Die betroffene Person an die frische Luft bringen und in einer Position ruhigstellen, die das Atmen erleichtert.
	ET	Toimetada kannatanu värske õhu kätte ja asetada mugavasse puhkeasendisse, mis võimaldab kergesti hingata.
	EL	Μεταφέρετε τον παθόντα στον καθαρό αέρα και αφήστε τον να ξεκουραστεί σε στάση που διευκολύνει την αναπνοή.
	EN	Remove victim to fresh air and keep at rest in a position comfortable for breathing.
	FR	Transporter la victime à l'extérieur et la maintenir au repos dans une position où elle peut confortablement respirer.
	GA	Tabhair amach faoin aer an duine agus coimeád socair é, i riocht ina bhféadfaidh sé anáil a tharraingt go réidh.
▼M4	HR	Premjestiti unesrećenog na svježi zrak, umiriti ga i postaviti u položaj koji olakšava disanje.
▼B	IT	Trasportare l'infortunato all'aria aperta e mantenerlo a riposo in posizione che favorisca la respirazione.
	LV	Izvest cietušo svaigā gaisā un turēt miera stāvoklī, lai būtu ērti elpot.
	LT	Išnešti nukentėjusįjį į gryną orą; jam būtina ramybė ir padėtis, leidžianti laisvai kvėpuoti.
	HU	Az érintett személyt friss levegőre kell vinni és olyan nyugalmi testhelyzetbe kell helyezni, hogy könnyen tudjon lélegezni.
	MT	Esponi lill-vittma għall-arja friska u żommha mistrieħa f'pożizzjoni komda biex tkun tista' tieħu n-nifs.
	NL	Het slachtoffer in de frisse lucht brengen en laten rusten in een houding die het ademen vergemakkelijkt.
	PL	Wyprowadzić lub wynieść poszkodowanego na świeże powietrze i zapewnić warunki do odpoczynku w pozycji umożliwiającej swobodne oddychanie.
	PT	Retirar a vítima para uma zona ao ar livre e mantê-la em repouso numa posição que não dificulte a respiração.

▼B

P340	Kalba	
	RO	Transportați victima la aer liber și mențineți-o în stare de repaus într-o poziție confortabilă pentru respirație.
	SK	Presuňte postihnutého na čerstvý vzduch a nechajte ho oddychovať v polohe, ktorá mu umožní pohodlné dýchanie.
	SL	Prenesti žrtev na svež zrak in jo pustiti počivati v položaju, ki olajša dihanje.
	FI	Siirrä henkilö raittiiseen ilmaan ja pidä lepoasennossa, jossa on helppo hengittää.
	SV	Flytta personen till frisk luft och se till att han eller hon vilar i en ställning som underlättar andningen

P341	Kalba	
	BG	При затруднено дишане изведете пострадалия на чист въздух и го поставете в позиция, улесняваща дишането.
	ES	Si respira con dificultad, transportar a la víctima al exterior y mantenerla en reposo en una posición confortable para respirar.
	CS	Při obtížném dýchání přeneste postiženého na čerstvý vzduch a ponechte jej v klidu v poloze usnadňující dýchání.
	DA	Ved vejrtrækningsbesvær: Flyt personen til et sted med frisk luft og sørg for, at vedkommende hviler i en stilling, som letter vejrtrækningen.
	DE	Bei Atembeschwerden an die frische Luft bringen und in einer Position ruhigstellen, die das Atmen erleichtert.
	ET	Hingamisraskuste korral toimetada kannatanu värske õhu kätte ja asetada mugavasse puhkeasendisse, mis võimaldab kergesti hingata.
	EL	Εάν ο παθών έχει δύσπνοια, μεταφέρετέ τον στον καθαρό αέρα και αφήστε τον να ξεκουραστεί σε στάση που διευκολύνει την αναπνοή.
	EN	If breathing is difficult, remove victim to fresh air and keep at rest in a position comfortable for breathing.
	FR	S'il y a difficulté à respirer, transporter la victime à l'extérieur et la maintenir au repos dans une position où elle peut confortablement respirer.
	GA	Más deacair don duine análú, tabhair amach faoin aer é agus coimeád socair é, i riocht ina bhféadfaidh sé anáil a tharraingt go réidh.
▼M4	HR	U slučaju otežanog disanja premjestiti unesrećenog na svježi zrak, umiriti ga i postaviti u položaj koji olakšava disanje.
▼B	IT	Se la respirazione è difficile, trasportare l'infortunato all'aria aperta e mantenerlo a riposo in posizione che favorisca la respirazione.

▼B

P341	Kalba	
	LV	Ja elpošana ir apgrūtināta, izvest cietušo svaigā gaisā un turēt miera stāvoklī, lai būtu ērti elpot.
	LT	Jeigu nukentėjusiajam sunku kvėpuoti, išnešti jį į gryną orą; jam būtina ramybė ir padėtis, leidžianti laisvai kvėpuoti.
	HU	Légzési nehézségek esetén az érintett személyt friss levegőre kell vinni és olyan nyugalmi testhelyzetbe kell helyezni, hogy könnyen tudjon lélegezni.
	MT	Jekk in-nifs ikun diffiċli, esponi lill-vittma għall-arja friska u żommha mistrieħa f'pożizzjoni komda biex tkun tista' tieħu n-nifs.
	NL	Bij ademhalingsmoeilijkheden het slachtoffer in de frisse lucht brengen en laten rusten in een houding die het ademen vergemakkelijkt.
	PL	W przypadku trudności z oddychaniem, wyprowadzić lub wynieść poszkodowanego na świeże powietrze i zapewnić warunki do odpoczynku w pozycji umożliwiającej swobodne oddychanie.
	PT	Em caso de dificuldade respiratória, retirar a vítima para uma zona ao ar livre e mantê-la em repouso numa posição que não dificulte a respiração.
	RO	Dacă respirația este dificilă, transportați victima la aer liber și mențineți-o în stare de repaus într-o poziție confortabilă pentru respirație.
	SK	Ak nastanú ťažkosti s dýchaním, presuňte postihnutého na čerstvý vzduch a nechajte ho oddychovať v polohe, ktorá mu umožní pohodlné dýchanie.
	SL	Pri oteženem dihanju prenesti žrtev na svež zrak in jo pustiti počivati v položaju, ki olajša dihanje.
	FI	Jos hengitysvaikeuksia, siirrä henkilö raittiiseen ilmaan ja pidä lepoasennossa, jossa on helppo hengittää.
	SV	Vid andningsbesvär, flytta personen till frisk luft och se till att han eller hon vilar i en ställning som underlättar andningen.

P342	Kalba	
	BG	При симптоми на затруднено дишане:
	ES	En caso de síntomas respiratorios:
	CS	Při dýchacích potížích:
	DA	Ved luftvejssymptomer:
	DE	Bei Symptomen der Atemwege:
	ET	Hingamisteede probleemide ilmnemise korral:
	EL	Εάν παρουσιάζονται αναπνευστικά συμπτώματα:
	EN	If experiencing respiratory symptoms:
	FR	En cas de symptômes respiratoires:
	GA	I gcás siomptóm riospráide:

▼B

P342	Kalba	
▼M4	HR	Pri otežanom disanju:
▼B	IT	In caso di sintomi respiratori:
	LV	Ja rodas elpošanas traucējumu simptomi:
	LT	Jeigu pasireiškia respiraciniai simptomai:
	HU	Légzési problémák esetén:
	MT	Jekk tkun qed tbati minn sintomi respiratorji:
	NL	Bij ademhalingssymptomen:
	PL	W przypadku wystąpienia objawów ze strony układu oddechowego:
	PT	Em caso de sintomas respiratórios:
	RO	În caz de simptome respiratorii:
	SK	Pri sťaženom dýchaní:
	SL	Pri respiratornih simptomih:
	FI	Jos ilmenee hengitysoireita:
	SV	Vid besvär i luftvägarna:

P350	Kalba	
	BG	Измийте внимателно и обилно със сапун и вода.
	ES	Lavar suavemente con agua y jabón abundantes.
	CS	Jemně omyjte velkým množstvím vody a mýdla.
	DA	Vask forsigtigt med rigeligt sæbe og vand.
	DE	Behutsam mit viel Wasser und Seife waschen.
	ET	Pesta õrnalt rohke vee ja seebiga.
	EL	Πλύνετε απαλά με άφθονο νερό και σαπούνι.
	EN	Gently wash with plenty of soap and water.
	FR	Laver avec précaution et abondamment à l'eau et au savon.
	GA	Nigh go bog le neart gallúnaí agus uisce.
▼M4	HR	Nježno oprati velikom količinom sapuna i vode.
▼B	IT	Lavare delicatamente e abbondantemente con acqua e sapone.
	LV	Maigi izskalot ar lielu daudzumu ziepēm un ūdeni.
	LT	Atsargiai nuplauti dideliu kiekiu muilo ir vandens.
	HU	Óvatos lemosás bő szappanos vízzel.
	MT	Aħsel bil-mod b'ħafna sapun u ilma.
	NL	Voorzichtig wassen met veel water en zeep.

▼B

P350	Kalba	
	PL	Delikatnie umyć dużą ilością wody z mydłem.
	PT	Lavar suavemente com sabonete e água abundantes.
	RO	Spălați ușor cu multă apă și săpun.
	SK	Opatrne umyte veľkým množstvom vody a mydla.
	SL	Nežno umiti z veliko mila in vode.
	FI	Pese varovasti runsaalla vedellä ja saippualla.
	SV	Tvätta försiktigt med mycket tvål och vatten.

P351	Kalba	
	BG	Промивайте внимателно с вода в продължение на няколко минути.
	ES	Aclarar cuidadosamente con agua durante varios minutos.
	CS	Několik minut opatrně oplachujte vodou.
	DA	Skyl forsigtigt med vand i flere minutter.
	DE	Einige Minuten lang behutsam mit Wasser ausspülen.
	ET	Loputada mitme minuti jooksul ettevaatlikult veega.
	EL	Ξεπλύνετε προσεκτικά με νερό για αρκετά λεπτά.
	EN	Rinse cautiously with water for several minutes.
	FR	Rincer avec précaution à l'eau pendant plusieurs minutes.
	GA	Sruthlaítear go faichilleach le huisce ar feadh roinnt nóiméad.
▼M4	HR	Oprezno ispirati vodom nekoliko minuta.
▼B	IT	Sciacquare accuratamente per parecchi minuti.
	LV	Uzmanīgi skalot ar ūdeni vairākas minūtes.
	LT	Atsargiai plauti vandeniu kelias minutes.
	HU	Óvatos öblítés vízzel több percen keresztül.
	MT	Laħlaħ b'attenzjoni bl-ilma għal diversi minuti.
	NL	Voorzichtig afspoelen met water gedurende een aantal minuten.
	PL	Ostrożnie płukać wodą przez kilka minut.
	PT	Enxaguar cuidadosamente com água durante vários minutos.
	RO	Clătiți cu atenție cu apă, timp de mai multe minute.
	SK	Opatrne niekoľko minút oplachujte vodou.
	SL	Previdno izpirati z vodo nekaj minut.
	FI	Huuhdo huolellisesti vedellä usean minuutin ajan.
	SV	Skölj försiktigt med vatten i flera minuter.

▼B

P352	Kalba	
	BG	Измийте обилно със сапун и вода.
	ES	Lavar con agua y jabón abundantes.
	CS	Omyjte velkým množstvím vody a mýdla.
	DA	Vask med rigeligt sæbe og vand.
	DE	Mit viel Wasser und Seife waschen.
	ET	Pesta rohke vee ja seebiga.
	EL	Πλύνετε με άφθονο σαπούνι και νερό.
	EN	Wash with plenty of soap and water.
	FR	Laver abondamment à l'eau et au savon.
	GA	Nigh le neart gallúnaí agus uisce.
▼M4	HR	Oprati velikom količinom sapuna i vode.
▼B	IT	Lavare abbondantemente con acqua e sapone.
	LV	Mazgāt ar lielu daudzmu ziepēm un ūdeni.
	LT	Plauti dideliu kiekiu muilo ir vandens.
	HU	Lemosás bő szappanos vízzel.
	MT	Aħsel b'ħafna sapun u ilma.
	NL	Met veel water en zeep wassen.
	PL	Umyć dużą ilością wody z mydłem.
	PT	Lavar com sabonete e água abundantes.
	RO	Spălați cu multă apă și săpun.
	SK	Umyte veľkým množstvom vody a mydla.
	SL	Umiti z veliko mila in vode.
	FI	Pese runsaalla vedellä ja saippualla.
	SV	Tvätta med mycket tvål och vatten.

P353	Kalba	
	BG	Облейте кожата с вода/вземете душ.
	ES	Aclararse la piel con agua/ducharse.
	CS	Opláchněte kůži vodou/osprchujte.
	DA	Skyl/brus huden med vand.
	DE	Haut mit Wasser abwaschen/duschen.
	ET	Loputada nahka veega/loputada duši all.
	EL	Ξεπλύνετε την επιδερμίδα με νερό/στο ντους.
	EN	Rinse skin with water/shower.
	FR	Rincer la peau à l'eau/se doucher.
	GA	Sruthlaítear an craiceann le huisce/glac cithfholcadh.
▼M4	HR	Isprati kožu vodom/tuširanjem.

▼B

P353	Kalba	
	IT	Sciacquare la pelle/fare una doccia.
	LV	Noskalot ādu ar ūdeni/dušā.
	LT	Odą nuplauti vandeniu/čiurkšle.
	HU	A bőrt le kell öblíteni vízzel/zuhanyozás.
	MT	Laħlaħ il-ġilda bl-ilma/bix-xawer.
	NL	Huid met water afspoelen/afdouchen.
	PL	Spłukać skórę pod strumieniem wody/ prysznicem.
	PT	Enxaguar a pele com água/tomar um duche.
	RO	Clătiți pielea cu apă/faceți duș.
	SK	Pokožku opláchnite vodou/sprchou.
	SL	Kožo izprati z vodo/prho.
	FI	Huuhdo/suihkuta iho vedellä.
	SV	Skölj huden med vatten/duscha.

P360	Kalba	
	BG	Незабавно облейте замърсеното облекло и кожата обилно с вода, преди да свалите дрехите.
	ES	Aclarar inmediatamente con agua abundante las prendas y la piel contaminadas antes de quitarse la ropa.
	CS	Kontaminovaný oděv a kůži okamžitě omyjte velkým množstvím vody a potom oděv odložte.
	DA	Skyl omgående tilsmudset tøj og hud med rigeligt vand, før tøjet fjernes.
	DE	Kontaminierte Kleidung und Haut sofort mit viel Wasser abwaschen und danach Kleidung ausziehen.
	ET	Saastunud rõivad ja nahk loputada viivitamata rohke veega ning alles seejärel rõivad eemaldada.
	EL	Ξεπλύνετε αμέσως τα μολυσμένα ρούχα και την επιδερμίδα με άφθονο νερό πριν αφαιρέσετε τα ρούχα.
	EN	Rinse immediately contaminated clothing and skin with plenty of water before removing clothes.
	FR	Rincer immédiatement et abondamment avec de l'eau les vêtements contaminés et la peau avant de les enlever.
	GA	Sruthlaítear éadaí éillithe agus an craiceann láithreach le neart uisce sula mbaineann an duine na héadaí de.
▼M4	HR	Odmah isprati zagađenu odjeću i kožu velikom količinom vode prije uklanjanja odjeće.

▼B

P360	Kalba	
	IT	Sciacquare immediatamente e abbondantemente gli indumenti contaminati e la pelle prima di togliersi gli indumenti.
	LV	Nekavējoties noskalot piesārņoto apģērbu un skarto ādu ar lielu daudzumu ūdens pirms apģērba novilkšanas.
	LT	Prieš nuvelkant užterštus drabužius, nedelsiant juos ir odą nuplauti dideliu kiekiu vandens.
	HU	A ruhák levetése előtt a szennyezett ruházatot és a bőrt bő vízzel azonnal le kell öblíteni.
	MT	Laħlaħ mall-ewwel l-ilbies ikkontaminat u l-ġilda b'ħafna ilma qabel ma tneħħi l-ilbies.
	NL	Verontreinigde kleding en huid onmiddellijk met veel water afspoelen en pas daarna kleding uittrekken.
	PL	Natychmiast spłukać zanieczyszczoną odzież i skórę dużą ilością wody przed zdjęciem odzieży.
	PT	Enxaguar imediatamente com muita água a roupa e a pele contaminadas antes de se despir.
	RO	Clătiți imediat îmbrăcămintea contaminată și pielea cu multă apă, înainte de scoaterea îmbrăcămintei.
	SK	Kontaminovaný odev a pokožku ihneď opláchnite veľkým množstvom vody a potom odev odstráňte.
	SL	Takoj izprati kontaminirana oblačila in kožo z veliko vode pred odstranitvijo oblačil.
	FI	Huuhdo saastunut vaatetus ja iho välittömästi runsaalla vedellä ennen vaatetuksen riisumista.
	SV	Skölj genast nedstänkta kläder och hud med mycket vatten innan du tar av dig kläderna.

P361	Kalba	
	BG	Незабавно свалете цялото замърсено облекло.
	ES	Quitarse inmediatamente las prendas contaminadas.
	CS	Veškeré kontaminované části oděvu okamžitě svlékněte.
	DA	Tilsmudset tøj tages straks af/fjernes.
	DE	Alle kontaminierten Kleidungsstücke sofort ausziehen.
	ET	Kõik saastunud rõivad viivitamata seljast võtta.
	EL	Αφαιρέστε/Βγάλτε αμέσως όλα τα μολυσμένα ρούχα.
	EN	Remove/Take off immediately all contaminated clothing.
	FR	Enlever immédiatement les vêtements contaminés.
	GA	Bain díot láithreach na héadaí éillithe go léir.
▼M4	HR	Odmah ukloniti/skinuti svu zagađenu odjeću.

▼B

P361	Kalba	
	IT	Togliersi di dosso immediatamente tutti gli indumenti contaminati.
	LV	Noņemt/Novilkt nekavējoties visu piesārņoto apģērbu.
	LT	Nedelsiant nuvilkti/pašalinti visus užterštus drabužius.
	HU	Az összes szennyezett ruhadarabot azonnal el kell távolítani/le kell vetni.
	MT	Neħħi/Inża' mall-ewwel l-ilbies ikkontaminat.
	NL	Verontreinigde kleding onmiddellijk uittrekken.
	PL	Natychmiast usunąć/zdjąć całą zanieczyszczoną odzież.
	PT	Despir/retirar imediatamente toda a roupa contaminada.
	RO	Scoateți imediat toată îmbrăcămintea contaminată.
	SK	Ihneď odstráňte/vyzlečte všetky kontaminované časti odevu.
	SL	Takoj odstraniti/sleči vsa kontaminirana oblačila.
	FI	Riisu saastunut vaatetus välittömästi.
	SV	Ta omedelbart av alla nedstänkta kläder.

P362	Kalba	
	BG	Свалете замърсеното облекло и го изперете преди повторна употреба.
	ES	Quitarse las prendas contaminadas y lavarlas antes de volver a usarlas.
	CS	Kontaminovaný oděv svlékněte a před opětovným použitím ho vyperte.
	DA	Forurenet tøj tages af og vaskes, før det bruges igen.
	DE	Kontaminierte Kleidung ausziehen und vor erneutem Tragen waschen.
	ET	Võtta saastunud rõivad seljast ja pesta neid enne järgmist kasutamist.
	EL	Βγάλτε τα μολυσμένα ρούχα και πλύνετέ τα πριν τα ξαναχρησιμοποιήσετε.
	EN	Take off contaminated clothing and wash before reuse.
	FR	Enlever les vêtements contaminés et les laver avant réutilisation
	GA	Bain díot láithreach na héadaí éillithe go léir agus nigh iad sula ndéanfar iad a athúsáid.
▼M4	HR	Skinuti zagađenu odjeću i oprati prije ponovne uporabe.
▼B	IT	Togliersi di dosso gli indumenti contaminati e lavarli prima di indossarli nuovamente.
	LV	Novilkt piesārņoto apģērbu un pirms atkārtotas lietošanas izmazgāt.

▼B

P362	Kalba	
	LT	Nusivilkti užterštus drabužius ir išskalbti prieš vėl juos apsivelkant.
	HU	A szennyezett ruhát le kell vetni és az újbóli használat előtt ki kell mosni.
	MT	Inżża' l-ħwejjeġ kontaminati u aħsilhom qabel ma terġa' tużahom.
	NL	Verontreinigde kleding uittrekken en wassen alvorens deze opnieuw te gebruiken.
	PL	Zanieczyszczoną odzież zdjąć i wyprać przed ponownym użyciem.
	PT	Retirar a roupa contaminada e lavá-la antes de a voltar a usar.
	RO	Scoateți îmbrăcămintea contaminată și spălați-o înainte de reutilizare.
	SK	Kontaminovaný odev vyzlečte a pred ďalším použitím vyperte.
	SL	Sleči kontaminirana oblačila in jih oprati pred ponovno uporabo.
	FI	Riisu ja pese saastunut vaatetus ennen uudelleenkäyttöä.
	SV	Nedstänkta kläder tas av och tvättas innan de används igen.

P363	Kalba	
	BG	Изперете замърсеното облекло преди повторна употреба.
	ES	Lavar las prendas contaminadas antes de volver a usarlas.
	CS	Kontaminovaný oděv před opětovným použitím vyperte.
	DA	Tilsmudset tøj skal vaskes, før det kan anvendes igen.
	DE	Kontaminierte Kleidung vor erneutem Tragen waschen.
	ET	Saastunud rõivad enne järgmist kasutamist pesta.
	EL	Πλύνετε τα μολυσμένα ενδύματα πριν τα ξαναχρησιμοποιήσετε.
	EN	Wash contaminated clothing before reuse.
	FR	Laver les vêtements contaminés avant réutilisation.
	GA	Nigh éadaí éillithe sula ndéanfar iad a athúsáid.
▼M4	HR	Oprati zagađenu odjeću prije ponovne uporabe.
▼B	IT	Lavare gli indumenti contaminati prima di indossarli nuovamente.
	LV	Pirms atkārtotas lietošanas piesārņoto apģērbu izmazgāt.

▼B

P363	Kalba	
	LT	Užterštus drabužius išskalbti prieš vėl juos apsivelkant.
	HU	A szennyezett ruhát újbóli használat előtt ki kell mosni.
	MT	Aħsel il-ħwejjeġ kontaminati qabel terġa' tużahom.
	NL	Verontreinigde kleding wassen alvorens deze opnieuw te gebruiken.
	PL	Wyprać zanieczyszczoną odzież przed ponownym użyciem.
	PT	Lavar a roupa contaminada antes de a voltar a usar.
	RO	Spălați îmbracămintea contaminată, înainte de reutilizare.
	SK	Kontaminovaný odev pred ďalším použitím vyperte.
	SL	Kontaminirana oblačila oprati pred ponovno uporabo.
	FI	Pese saastunut vaatetus ennen uudelleenkäyttöä.
	SV	Nedstänkta kläder ska tvättas innan de används igen.

P370	Kalba	
	BG	При пожар:
	ES	En caso de incendio:
	CS	V případě požáru:
	DA	Ved brand:
	DE	Bei Brand:
	ET	Tulekahju korral:
	EL	Σε περίπτωση πυρκαγιάς:
	EN	In case of fire:
	FR	En cas d'incendie:
	GA	I gcás dóiteáin:
▼M4	HR	U slučaju požara:
▼B	IT	In caso di incendio:
	LV	Ugunsgrēka gadījumā:
	LT	Gaisro atveju:
	HU	Tűz esetén:
	MT	F'każ ta' nar:
	NL	In geval van brand:
	PL	W przypadku pożaru:
	PT	Em caso de incêndio:
	RO	În caz de incendiu:

▼B

P370	Kalba	
	SK	V prípade požiaru:
	SL	Ob požaru:
	FI	Tulipalon sattuessa:
	SV	Vid brand:

P371	Kalba	
	BG	При голям пожар и значителни количества:
	ES	En caso de incendio importante y en grandes cantidades:
	CS	V případě velkého požáru a velkého množství:
	DA	Ved større brand og store mængder:
	DE	Bei Großbrand und großen Mengen:
	ET	Suure tulekahju korral ning kui on tegemist suurte kogustega:
	EL	Σε περίπτωση σοβαρής πυρκαγιάς και εάν πρόκειται για μεγάλες ποσότητες:
	EN	In case of major fire and large quantities:
	FR	En cas d'incendie important et s'il s'agit de grandes quantités:
	GA	I gcás mórdhóiteáin agus má tá cainníochtaí móra i gceist:
▼M4	HR	U slučaju velikog požara i velikih količina:
▼B	IT	In caso di incendio grave e di quantità rilevanti:
	LV	Ugunsgrēka un lielu apjomu gadījumā:
	LT	Didelio gaisro ir didelių kiekių atveju:
	HU	Nagyobb tűz és nagy mennyiség esetén:
	MT	F'każ ta' nar kbir u kwantitajiet kbar:
	NL	In geval van grote brand en grote hoeveelheden:
	PL	W przypadku poważnego pożaru i dużych ilości:
	PT	Em caso de incêndio importante e de grandes quantidades:
	RO	În caz de incendiu de proporții și de cantități mari de produs:
	SK	V prípade veľkého požiaru a veľkého množstva:
	SL	Ob velikem požaru in velikih količinah:
	FI	Jos tulipalo ja ainemäärät ovat suuret:
	SV	Vid större brand och stora mängder:

P372	Kalba	
	BG	Опасност от експлозия при пожар.
	ES	Riesgo de explosión en caso de incendio.

▼B

P372	Kalba	
	CS	Nebezpečí výbuchu v případě požáru.
	DA	Eksplosionsfare ved brand.
	DE	Explosionsgefahr bei Brand.
	ET	Tulekahju korral plahvatusoht.
	EL	Κίνδυνος έκρηξης σε περίπτωση πυρκαγιάς.
	EN	Explosion risk in case of fire.
	FR	Risque d'explosion en cas d'incendie.
	GA	Baol pléasctha i gcás dóiteáin.
▼M4	HR	Opasnost od eksplozije u slučaju požara.
▼B	IT	Rischio di esplosione in caso di incendio.
	LV	Eksplozijas risks ugunsgrēka gadījumā:
	LT	Sprogimo pavojus gaisro atveju.
	HU	Tűz esetén robbanásveszély.
	MT	Riskju ta' splużjoni f'każ ta' nar.
	NL	Ontploffingsgevaar in geval van brand.
	PL	Ryzyko wybuchu w razie pożaru.
	PT	Risco de explosão em caso de incêndio.
	RO	Risc de explozie în caz de incendiu.
	SK	V prípade požiaru hrozí riziko výbuchu.
	SL	Nevarnost eksplozije ob požaru.
	FI	Tulipalon sattuessa räjähdysvaara.
	SV	Explosionsrisk vid brand.

P373	Kalba	
	BG	НЕ се опитвайте да гасите пожара, ако огънят наближи експлозиви.
	ES	NO luchar contra el incendio cuando el fuego llega a los explosivos.
	CS	Požár NEHASTE, dostane-li se k výbušninám.
	DA	BEKÆMP IKKE branden, hvis denne når eksplosiverne.
	DE	KEINE Brandbekämpfung, wenn das Feuer explosive Stoffe/Gemische/Erzeugnisse erreicht.
	ET	Kui tuli jõuab lõhkeaineteni, MITTE teha kustutustöid.
	EL	ΜΗΝ προσπαθείτε να σβήσετε την πυρκαγιά, όταν η φωτιά πλησιάζει σε εκρηκτικά.
	EN	DO NOT fight fire when fire reaches explosives.
	FR	NE PAS combattre l'incendie lorsque le feu atteint les explosifs.
	GA	NÁ DÉAN an dóiteán a chomhrac má shroicheann sé pléascáin.

▼B

P373	Kalba	
▼M4	HR	NE gasiti vatru kada plamen može zahvatiti eksplozive.
▼B	IT	NON utilizzare mezzi estinguenti se l'incendio raggiunge materiali esplosivi.
	LV	NECENSTIES dzēst ugunsgrēku, ja uguns piekļūst sprādzienbīstamām vielām.
	LT	NEGESINTI gaisro, jeigu ugnis pasiekia sprogmenis.
	HU	TILOS a tűz oltása, ha az robbanóanyagra átterjedt.
	MT	TIPPRUVAX TITFI n-nar meta n-nar jilħaq l-isplussivi.
	NL	NIET blussen wanneer het vuur de ontplofbare stoffen bereikt.
	PL	NIE gasić pożaru, jeżeli ogień dosięgnie materiały wybuchowe
	PT	Se o fogo atingir os explosivos, NÃO tentar combatê-lo.
	RO	NU încercați să stingeți incendiul atunci când focul a ajuns la explozivi.
	SK	Požiar NEHASTE, ak sa oheň priblížil k výbušninám.
	SL	NE gasiti, ko ogenj doseže eksploziv.
	FI	Tulta EI SAA yrittää sammuttaa sen saavutettua räjähteet.
	SV	Försök INTE bekämpa branden när den når explosiva varor.

P374	Kalba	
	BG	Гасете пожара с обичайните предпазни мерки от разумно разстояние.
	ES	Luchar contra el incendio desde una distancia razonable, tomando las precauciones habituales.
	CS	Haste z přiměřené vzdálenosti a dodržujte běžná opatření.
	DA	Træf normale foranstaltninger mod brand og bekæmp den på en fornuftig afstand.
	DE	Brandbekämpfung mit üblichen Vorsichtsmaßnahmen aus angemessener Entfernung.
	ET	Kustutustöid teha tavaliste ettevaatusabinõudega ja mõistlikust kaugusest.
	EL	Προσπαθήστε να σβήσετε την πυρκαγιά λαμβάνοντας τις κατάλληλες προφυλάξεις και από εύλογη απόσταση.
	EN	Fight fire with normal precautions from a reasonable distance.
	FR	Combattre l'incendie à distance en prenant les précautions normales.

▼B

P374	Kalba	
	GA	Déan na gnáth-réamhchúraimí chun an dóiteán a chomhrac gan a bheith níos gaire dó ná mar atá réasúnta.
▼M4	HR	Gasiti vatru uz odgovarajući oprez s primjerene udaljenosti.
▼B	IT	Utilizzare i mezzi estinguenti con le precauzioni abituali a distanza ragionevole.
	LV	Dzēst ugunsgrēku, ņemot vērā parastos drošības nosacījumus un no saprātīga attāluma.
	LT	Gaisrą gesinti laikantis įprastinio atsargumo pakankamu atstumu.
	HU	Tűzoltás megfelelő távolságból a szokásos óvintézkedések betartásával.
	MT	Itfi n-nar bil-prekawzjonijiet normali minn distanza raġonevoli.
	NL	Met normale voorzorgen vanaf een redelijke afstand blussen.
	PL	Gasić pożar z rozsądnej odległości z zachowaniem zwykłych środków ostrożności.
	PT	Combater o incêndio tomando as precauções normais e a partir de uma distância razoável.
	RO	Stingeți incendiul de la o distanță rezonabilă, luând măsuri normale de precauție.
	SK	Požiar haste z primeranej vzdialenosti pri dodržiavaní bežných bezpečnostných opatrení.
	SL	Gasiti z običajno previdnostjo in s primerne razdalje.
	FI	Sammuta palo kohtuullisen välimatkan päästä tavanomaisin varotoimin.
	SV	Bekämpa branden på vanligt sätt på behörigt avstånd.

P375	Kalba	
	BG	Гасете пожара от разстояние поради опасност от експлозия.
	ES	Luchar contra el incendio a distancia, dado el riesgo de explosión.
	CS	Kvůli nebezpečí výbuchu haste z dostatečné vzdálenosti.
	DA	Bekæmp branden på afstand på grund af eksplosionsfare.
	DE	Wegen Explosionsgefahr Brand aus der Entfernung bekämpfen.
	ET	Plahvatusohu tõttu teha kustutustöid eemalt.
	EL	Προσπαθήστε να σβήσετε την πυρκαγιά από απόσταση, επειδή υπάρχει κίνδυνος έκρηξης.
	EN	Fight fire remotely due to the risk of explosion.

▼B

P375	Kalba	
	FR	Combattre l'incendie à distance à cause du risque d'explosion.
	GA	Téigh i gcianghleic leis an dóiteán mar gheall ar an mbaol pléasctha.
▼M4	HR	Gasiti s veće udaljenosti zbog opasnosti od eksplozije.
▼B	IT	Rischio di esplosione. Utilizzare i mezzi estinguenti a grande distanza.
	LV	Dzēst ugunsgrēku no attāluma eksplozijas riska dēļ.
	LT	Gaisrą gesinti iš toli dėl sprogimo pavojaus.
	HU	A tűz oltását robbanásveszély miatt távolból kell végezni.
	MT	Itfi n-nar mill-bogħod minħabba r-riskju ta' splużjoni.
	NL	Op afstand blussen omwille van ontploffingsgevaar.
	PL	Z powodu ryzyka wybuchu gasić pożar z odległości.
	PT	Combater o incêndio à distância, devido ao risco de explosão.
	RO	Stingeți incendiul de la distanță din cauza pericolului de explozie.
	SK	Z dôvodu nebezpečenstva výbuchu požiar haste z diaľky.
	SL	Gasiti z večje razdalje zaradi nevarnosti eksplozije.
	FI	Sammuta palo etäältä räjähdysvaaran takia.
	SV	Bekämpa branden på avstånd på grund av explosionsrisken.

P376	Kalba	
	BG	Спрете теча, ако е безопасно.
	ES	Detener la fuga, si no hay peligro en hacerlo.
	CS	Zastavte únik, můžete-li tak učinit bez rizika.
	DA	Stands lækagen, hvis dette er sikkert.
	DE	Undichtigkeit beseitigen, wenn gefahrlos möglich.
	ET	Leke peatada, kui seda on võimalik teha ohutult.
	EL	Σταματήστε τη διαρροή, εφόσον δεν υπάρχει κίνδυνος.
	EN	Stop leak if safe to do so.
	FR	Obturer la fuite si cela peut se faire sans danger.
	GA	Cuir stop leis an sceitheadh má tá sé sábháilte é sin a dhéanamh.

▼B

P376	Kalba	
▼M4	HR	Ako je sigurno, zaustaviti istjecanje.
▼B	IT	Bloccare la perdita se non c'è pericolo.
	LV	Apstādināt noplūdi, ja to var izdarīt drošā veidā.
	LT	Sustabdyti nuotėkį, jeigu galima saugiai tai padaryti.
	HU	Meg kell szüntetni a szivárgást, ha ez biztonságosan megtehető.
	MT	Waqqaf it-tnixxija jekk ma jkunx hemm periklu.
	NL	Het lek dichten als dat veilig gedaan kan worden.
	PL	Jeżeli jest to bezpieczne zahamować wyciek.
	PT	Deter a fuga se tal puder ser feito em segurança.
	RO	Opriți scurgerea, dacă acest lucru se poate face în siguranță.
	SK	Zastavte únik, ak je to bezpečné.
	SL	Zaustaviti puščanje, če je varno.
	FI	Sulje vuoto, jos sen voi tehdä turvallisesti.
	SV	Stoppa läckan om det kan göras på ett säkert sätt.

P377	Kalba	
	BG	Пожар от изтекъл газ: Не гасете освен при възможност за безопасно отстраняване на теча.
	ES	Fuga de gas en llamas: No apagar, salvo si la fuga puede detenerse sin peligro.
	CS	Požár unikajícího plynu: Nehaste, nelze-li únik bezpečně zastavit.
	DA	Brand fra udsivende gas: Sluk ikke, medmindre det er sikkert at stoppe lækagen.
	DE	Brand von ausströmendem Gas: Nicht löschen, bis Undichtigkeit gefahrlos beseitigt werden kann.
	ET	Lekkiva gaasi põlemise korral mitte kustutada, välja arvatud juhul, kui leket on võimalik ohutult peatada.
	EL	Διαρροή φλεγόμενου αερίου: Μην την σβήσετε, εκτός εάν μπορείτε να σταματήσετε τη διαρροή χωρίς κίνδυνο.
	EN	Leaking gas fire: Do not extinguish, unless leak can be stopped safely.
	FR	Fuite de gaz enflammé: Ne pas éteindre si la fuite ne peut pas être arrêtée sans danger.

▼B

P377	Kalba	
	GA	Tine gháis ag sceitheadh: Ná múch, mura i ndán agus gur féidir stop a chur leis an sceitheadh go sábháilte.
▼M4	HR	Požar zbog istjecanja plina: ne gasiti ako nije moguće sa sigurnošću zaustaviti istjecanje.
▼B	IT	In caso d'incendio dovuto a perdita di gas, non estinguere a meno che non sia possibile bloccare la perdita senza pericolo.
	LV	Degšanas gāzes noplūde: Nedzēst, ja vien noplūdi var apstādināt drošā veidā.
	LT	Dujų nuotėkio sukeltas gaisras: Negesinti, nebent nuotėkį būtų galima saugiai sustabdyti.
	HU	Égő szivárgó gáz: Csak akkor szabad a tüzet oltani, ha a szivárgás biztonságosan megszüntethető.
	MT	Tnixxija ta' gass tan-nar: Tippruvax titfiha, sakemm it-tnixxija ma tkunx tista' titwaqqaf bla periklu.
	NL	Brand door lekkend gas: niet blussen, tenzij het lek veilig gedicht kan worden.
	PL	W przypadku płonięcia wyciekającego gazu: Nie gasić, jeżeli nie można bezpiecznie zahamować wycieku.
	PT	Incêndio por fuga de gás: não apagar, a menos que se possa deter a fuga em segurança.
	RO	Incendiu cauzat de o scurgere de gaz: nu încercați să stingeți, decât dacă scurgerea poate fi oprită în siguranță.
	SK	Požiar unikajúceho plynu: Nehaste, pokiaľ únik nemožno bezpečne zastaviť.
	SL	Požar zaradi uhajanja plina: Ne gasiti, če puščanja ni mogoče varno zaustaviti.
	FI	Vuotavasta kaasusta johtuva palo: Ei saa sammuttaa, jollei vuotoa voida pysäyttää turvallisesti.
	SV	Läckande gas som brinner: Försök inte släcka branden om inte läckan kan stoppas på ett säkert sätt.

P378	Kalba	
	BG	Използвайте … за гасене.
	ES	Utilizar … para apagarlo.
	CS	K hašení použijte ….
	DA	Anvend … til brandslukning.
	DE	… zum Löschen verwenden.

▼B

P378	Kalba	
	ET	Kustutamiseks kasutada ….
	EL	Χρησιμοποιήστε … για την κατάσβεση.
	EN	Use … for extinction.
	FR	Utiliser … pour l'extinction.
	GA	Úsáid … le haghaidh múchta.
▼M4	HR	Za gašenje rabiti ….
▼B	IT	Estinguere con…
	LV	Nodzēšanai izmantot…
	LT	Gesinimui naudoti …
	HU	Az oltáshoz … használandó.
	MT	Uża' … biex titfi.
	NL	Blussen met …
	PL	Użyć … do gaszenia.
	PT	Para a extinção utilizar …
	RO	Utilizați… pentru stingere.
	SK	Na hasenie použite ….
	SL	Za gašenje uporabiti …
	FI	Käytä palon sammuttamiseen …
	SV	Släck branden med ….

P380	Kalba	
	BG	Евакуирайте зоната.
	ES	Evacuar la zona.
	CS	Vykliďte _roctor.
	DA	Evakuer området.
	DE	Umgebung räumen.
	ET	Ala evakueerida.
	EL	Εκκενώστε την περιοχή.
	EN	Evacuate area.
	FR	Évacuer la zone.
	GA	Aslonnaigh gach duine as an limistéar.
▼M4	HR	Evakuirati područje.
▼B	IT	Evacuare la zona.
	LV	Evakuēt zonu.
	LT	Evakuoti zoną.
	HU	A területet ki kell üríteni.
	MT	Evakwa ż-żona.

▼B

P380	Kalba	
	NL	Evacueren.
	PL	Ewakuować teren.
	PT	Evacuar a zona.
	RO	Evacuați zona.
	SK	Priestory evakuujte.
	SL	Izprazniti območje.
	FI	Evakuoi alue.
	SV	Utrym området.

P381	Kalba	
	BG	Премахнете всички източници на запалване, ако е безопасно.
	ES	Eliminar todas las fuentes de ignición si no hay peligro en hacerlo.
	CS	Odstraňte všechny zdroje zapálení, můžete-li tak učinit bez rizika.
	DA	Fjern alle antændelseskilder, hvis dette kan gøres sikkert.
	DE	Alle Zündquellen entfernen, wenn gefahrlos möglich.
	ET	Eemaldada kõik süüteallikad, kui seda on võimalik teha ohutult.
	EL	Απομακρύνετε τις πηγές ανάφλεξης, εάν αυτό μπορεί να γίνει χωρίς κίνδυνο.
	EN	Eliminate all ignition sources if safe to do so.
	FR	Éliminer toutes les sources d'ignition si cela est faisable sans danger.
	GA	Díothaigh gach foinse adhainte, má tá sé sábháilte é sin a dhéanamh.
▼M4	HR	Ukloniti sve izvore paljenja ukoliko je to moguće sigurno učiniti.
▼B	IT	Eliminare ogni fonte di accensione se non c'è pericolo.
	LV	Novērst visus uzliesmošanas avotus, ja to var izdarīt droši.
	LT	Pašalinti visus uždegimo šaltinius, jeigu galima saugiai tai padaryti.
	HU	Meg kell szüntetni az összes gyújtóforrást, ha ez biztonságosan megtehető.
	MT	Elimina s-sorsi kollha li jqabbdu sakemm ma jkunx perikoluż li tagħmel dan.
	NL	Alle ontstekingsbronnen wegnemen als dat veilig gedaan kan worden.
	PL	Wyeliminować wszystkie źródła zapłonu, jeżeli jest to bezpieczne.
	PT	Eliminar todas as fontes de ignição se tal puder ser feito em segurança.

▼B

P381	Kalba	
	RO	Eliminați toate sursele de aprindere, dacă acest lucru se poate face în siguranță.
	SK	Ak je to bezpečné, odstráňte všetky zdroje zapálenia.
	SL	Odstraniti vse vire vžiga, če je varno.
	FI	Poista kaikki sytytyslähteet, jos sen voi tehdä turvallisesti.
	SV	Avlägsna alla antändningskällor om det kan göras på ett säkert sätt.

P390	Kalba	
	BG	Попийте разлятото, за да се предотвратят материални вреди.
	ES	Absorber el vertido para que no dañe otros materiales.
	CS	Uniklý produkt absorbujte, aby se zabránilo materiálním škodám.
	DA	Absorber udslip for at undgå materielskade.
	DE	Verschüttete Mengen aufnehmen, um Materialschäden zu vermeiden.
	ET	Mahavoolanud toode absorbeerida, et see ei kahjustaks teisi materjale.
	EL	Σκουπίστε τη χυμένη ποσότητα για να προλάβετε υλικές ζημιές.
	EN	Absorb spillage to prevent material damage.
	FR	Absorber toute substance répandue pour éviter qu'elle attaque les matériaux environnants.
	GA	Ionsúigh doirteadh chun damáiste d'ábhar a chosc.
▼M4	HR	Apsorbirati proliveno kako bi se spriječila materijalna šteta.
▼B	IT	Assorbire la fuoriuscita per evitare danni materiali.
	LV	Uzsūkt izšļakstījumus, lai novērstu materiālus zaudējumus.
	LT	Absorbuoti išsiliejusią medžiagą, siekiant išvengti materialinės žalos.
	HU	A kiömlött anyagot fel kell itatni a körülvevő anyagok károsodásának megelőzése érdekében.
	MT	Assorbi t-tixrid biex tipprevjeni ħsara fil-materjal.
	NL	Gelekte/gemorste stof opnemen om materiële schade te vermijden.
	PL	Usunąć wyciek, aby zapobiec szkodom materialnym.
	PT	Absorver o produto derramado a fim de evitar danos materiais.

▼B

P390	Kalba	
	RO	Absorbiți scurgerile de produs, pentru a nu afecta materialele din apropiere.
	SK	Absorbujte uniknutý produkt, aby sa zabránilo materiálnym škodám.
	SL	Odpraviti razlitje, da se prepreči materialna škoda.
	FI	Imeytä valumat vahinkojen estämiseksi.
	SV	Sug upp spill för att undvika materiella skador.

P391	Kalba	
	BG	Съберете разлятото.
	ES	Recoger el vertido.
	CS	Uniklý produkt seberte.
	DA	Udslip opsamles.
	DE	Verschüttete Mengen aufnehmen.
	ET	Mahavoolanud toode kokku koguda.
	EL	Μαζέψτε τη χυμένη ποσότητα.
	EN	Collect spillage.
	FR	Recueillir le produit répandu.
	GA	Bailigh doirteadh.
▼M4	HR	Sakupiti proliveno/rasuto.
▼B	IT	Raccogliere il materiale fuoriuscito.
	LV	Savākt izšļakstīto šķidrumu.
	LT	Surinkti ištekėjusią medžiagą.
	HU	A kiömlött anyagot össze kell gyűjteni.
	MT	Iġbor it-tixrid.
	NL	Gelekte/gemorste stof opruimen.
	PL	Zebrać wyciek.
	PT	Recolher o produto derramado.
	RO	Colectați scurgerile de produs.
	SK	Zozbierajte uniknutý produkt.
	SL	Prestreči razlito tekočino.
	FI	Valumat on kerättävä.
	SV	Samla upp spill.

P301+P310	Kalba	
	BG	ПРИ ПОГЛЪЩАНЕ: Незабавно се обадете в ЦЕНТЪР ПО ТОКСИКОЛОГИЯ или на лекар.
	ES	EN CASO DE INGESTIÓN: Llamar inmediatamente a un CENTRO DE INFORMACIÓN TOXICOLÓGICA o a un médico.

▼B

P301+P310	Kalba	
	CS	PŘI POŽITÍ: Okamžitě volejte TOXIKOLOGICKÉ INFORMAČNÍ STŘEDISKO nebo lékaře.
	DA	I TILFÆLDE AF INDTAGELSE: Ring omgående til en GIFTINFORMATION eller en læge.
	DE	BEI VERSCHLUCKEN: Sofort GIFTINFORMATIONSZENTRUM oder Arzt anrufen.
	ET	ALLANEELAMISE KORRAL: võtta viivitamata ühendust MÜRGISTUSTEABEKESKUSE või arstiga.
	EL	ΣΕ ΠΕΡΙΠΤΩΣΗ ΚΑΤΑΠΟΣΗΣ: Καλέστε αμέσως το ΚΕΝΤΡΟ ΔΗΛΗΤΗΡΙΑΣΕΩΝ ή ένα γιατρό.
	EN	IF SWALLOWED: Immediately call a POISON CENTER or doctor/physician.
	FR	EN CAS D'INGESTION: appeler immédiatement un CENTRE ANTIPOISON ou un médecin.
	GA	MÁ SHLOGTAR: Cuir glao láithreach ar IONAD NIMHE nó ar dhoctúir/lia.
▼M4	HR	AKO SE PROGUTA: odmah nazvati CENTAR ZA KONTROLU OTROVANJA ili liječnika.
▼B	IT	IN CASO DI INGESTIONE: contattare immediatamente un CENTRO ANTIVELENI o un medico
	LV	NORĪŠANAS GADĪJUMĀ: Nekavējoties sazināties ar SAINDĒŠANĀS CENTRU vai ārstu.
	LT	PRARIJUS: Nedelsiant skambinti į APSINUODIJIMŲ KONTROLĖS IR INFORMACIJOS BIURĄ arba kreiptis į gydytoją.
	HU	LENYELÉS ESETÉN: azonnal forduljon TOXIKOLÓGIAI KÖZPONTHOZ vagy orvoshoz.
	MT	JEKK JINBELA': Ikkuntattja ĊENTRU TA' L-AVVELENAMENT jew tabib.
	NL	NA INSLIKKEN: onmiddellijk een ANTIGIFCENTRUM of een arts raadplegen.
	PL	W PRZYPADKU POŁKNIĘCIA: Natychmiast skontaktować się z OŚRODKIEM ZATRUĆ lub z lekarzem.
	PT	EM CASO DE INGESTÃO: contacte imediatamente um CENTRO DE INFORMAÇÃO ANTIVENENOS ou um médico.
	RO	ÎN CAZ DE ÎNGHIȚIRE: sunați imediat la un CENTRU DE INFORMARE TOXICOLOGICĂ sau un medic.
	SK	PO POŽITÍ: okamžite volajte NÁRODNÉ TOXIKOLOGICKÉ INFORMAČNÉ CENTRUM alebo lekára.

▼B

P301+P310	Kalba	
	SL	PRI ZAUŽITJU: takoj pokličite CENTER ZA ZASTRUPITVE ali zdravnika.
	FI	JOS KEMIKAALIA ON NIELTY: Ota välittömästi yhteys MYRKYTYSTIETOKESKUKSEEN tai lääkäriin.
	SV	VID FÖRTÄRING: Kontakta genast GIFTINFORMATIONSCENTRAL eller läkare.

P301+P312	Kalba	
	BG	ПРИ ПОГЛЪЩАНЕ: Незабавно се обадете в ЦЕНТЪР ПО ТОСКИКОЛОГИЯ или на лекар при неразположение.
	ES	EN CASO DE INGESTIÓN: Llamar a un CENTRO DE INFORMACIÓN TOXICOLÓGICA o a un médico si se encuentra mal.
	CS	=PŘI POŽITÍ: Necítíte-li se dobře, volejte TOXIKOLOGICKÉ INFORMAČNÍ STŘEDISKO nebo lékaře.
	DA	I TILFÆLDE AF INDTAGELSE: I tilfælde af ubehag ring til en GIFTINFORMATION eller en læge.
	DE	BEI VERSCHLUCKEN: Bei Unwohlsein GIFTINFORMATIONSZENTRUM oder Arzt anrufen.
	ET	ALLANEELAMISE KORRAL: halva enesetunde korral võtta ühendust MÜRGISTUSTEABEKESKUSE või arstiga.
	EL	ΣΕ ΠΕΡΙΠΤΩΣΗ ΚΑΤΑΠΟΣΗΣ: Καλέστε αμέσως το ΚΕΝΤΡΟ ΔΗΛΗΤΗΡΙΑΣΕΩΝ ή ένα γιατρό, εάν αισθανθείτε αδιαθεσία.
	EN	IF SWALLOWED: Call a POISON CENTER or doctor/physician if you feel unwell.
	FR	EN CAS D'INGESTION: appeler un CENTRE ANTIPOISON ou un médecin en cas de malaise.
	GA	MÁ SHLOGTAR: Cuir glao ar IONAD NIMHE nó ar dhoctúir/lia má bhraitheann tú tinn.
▼M4	HR	AKO SE PROGUTA: u slučaju zdravstvenih tegoba nazvati CENTAR ZA KONTROLU OTROVANJA ili liječnika.
▼B	IT	IN CASO DI INGESTIONE accompagnata da malessere: contattare un CENTRO ANTIVELENI o un medico.
	LV	NORĪŠANAS GADĪJUMĀ: sazināties ar SAINDĒŠANĀS CENTRU vai ārstu, ja jums ir slikta pašsajūta.
	LT	PRARIJUS: Pasijutus blogai, skambinti į APSINUODIJIMŲ KONTROLĖS IR INFORMACIJOS BIURĄ arba kreiptis į gydytoją.
	HU	LENYELÉS ESETÉN: rosszullét esetén azonnal forduljon TOXIKOLÓGIAI KÖZPONTHOZ vagy orvoshoz.

▼B

P301+P312	Kalba	
	MT	JEKK JINBELA': Ikkuntattja ĊENTRU TA' L-AVVELENAMENT jew tabib jekk tħossok ma tiflaħx.
	NL	NA INSLIKKEN: bij onwel voelen een ANTI-GIFCENTRUM of een arts raadplegen.
	PL	W PRZYPADKU POŁKNIĘCIA: W przypadku złego samopoczucia skontaktować się z OŚRODKIEM ZATRUĆ lub z lekarzem.
	PT	EM CASO DE INGESTÃO: caso sinta indisposição, contacte um CENTRO DE INFORMAÇÃO ANTIVENENOS ou um médico.
	RO	ÎN CAZ DE ÎNGHIȚIRE: sunați la un CENTRU DE INFORMARE TOXICOLOGICĂ sau un medic, dacă nu vă simțiți bine.
	SK	PO POŽITÍ: ak máte zdravotné problémy, okamžite volajte NÁRODNÉ TOXIKOLOGICKÉ INFORMAČNÉ CENTRUM alebo lekára.
	SL	PRI ZAUŽITJU: ob slabem počutju pokličite CENTER ZA ZASTRUPITVE ali zdravnika.
	FI	JOS KEMIKAALIA ON NIELTY: Ota yhteys MYRKYTYSTIETOKESKUKSEEN tai lääkäriin, jos ilmenee pahoinvointia.
	SV	VID FÖRTÄRING: Kontakta GIFTINFORMATIONSCENTRAL eller läkare om du mår dåligt.

P301+P330+-P331	Kalba	
	BG	ПРИ ПОГЛЪЩАНЕ: изплакнете устата. НЕ предизвиквайте повръщане.
	ES	EN CASO DE INGESTIÓN: Enjuagarse la boca. NO provocar el vómito.
	CS	PŘI POŽITÍ: Vypláchněte ústa. NEVYVOLÁVEJTE zvracení.
	DA	I TILFÆLDE AF INDTAGELSE: Skyl munden. Fremkald IKKE opkastning.
	DE	BEI VERSCHLUCKEN: Mund ausspülen. KEIN Erbrechen herbeiführen.
	ET	ALLANEELAMISE KORRAL: loputada suud. MITTE kutsuda esile oksendamist.
	EL	ΣΕ ΠΕΡΙΠΤΩΣΗ ΚΑΤΑΠΟΣΗΣ: Ξεπλύνετε το στόμα. ΜΗΝ προκαλέσετε εμετό.
	EN	IF SWALLOWED: rinse mouth. Do NOT induce vomiting.
	FR	EN CAS D'INGESTION: rincer la bouche. NE PAS faire vomir.
	GA	MÁ SHLOGTAR: sruthlaítear an béal. NÁ déan urlacan a spreagadh.
▼M4	HR	AKO SE PROGUTA: isprati usta. NE izazivati povraćanje.
▼B	IT	IN CASO DI INGESTIONE: sciacquare la bocca. NON provocare il vomito.

▼B

P301+P330+-P331	Kalba	
	LV	NORĪŠANAS GADĪJUMĀ: izskalot muti. NEIZRAISĪT vemšanu.
	LT	PRARIJUS: išskalauti burną. NESKATINTI vėmimo.
	HU	LENYELÉS ESETÉN: a szájat ki kell öblíteni. TILOS hánytatni.
	MT	JEKK JINBELA': laħlaħ il-ħalq. TIPPROVOKAX ir-remettar.
	NL	NA INSLIKKEN: de mond spoelen – GEEN braken opwekken.
	PL	W PRZYPADKU POŁKNIĘCIA: wypłukać usta. NIE wywoływać wymiotów.
	PT	EM CASO DE INGESTÃO: enxaguar a boca. NÃO provocar o vómito.
	RO	ÎN CAZ DE ÎNGHIȚIRE: clătiți gura. NU provocați voma.
	SK	PO POŽITÍ: vypláchnite ústa. Nevyvolávajte zvracanie.
	SL	PRI ZAUŽITJU: izprati usta. NE izzvati bruhanja.
	FI	JOS KEMIKAALIA ON NIELTY: Huuhdo suu. EI saa oksennuttaa.
	SV	VID FÖRTÄRING: Skölj munnen. Framkalla INTE kräkning.

P302+P334	Kalba	
	BG	ПРИ КОНТАКТ С КОЖАТА: Потопете в студена вода/сложете мокри компреси.
	ES	EN CASO DE CONTACTO CON LA PIEL: Sumergir en agua fresca/aplicar compresas húmedas.
	CS	PŘI STYKU S KŮŽÍ: Ponořte do studené vody/zabalte do vlhkého obvazu.
	DA	VED KONTAKT MED HUDEN: Skyl under koldt vand/anvend våde omslag.
	DE	BEI KONTAKT MIT DER HAUT: In kaltes Wasser tauchen/nassen Verband anlegen.
	ET	NAHALE SATTUMISE KORRAL: hoida jahedas vees/panna peale niiske kompress.
	EL	ΣΕ ΠΕΡΙΠΤΩΣΗ ΕΠΑΦΗΣ ΜΕ ΤΟ ΔΕΡΜΑ: Πλύντε με άφθονο δροσερό νερό/τυλίξτε με βρεγμένους επιδέσμους.
	EN	IF ON SKIN: Immerse in cool water/wrap in wet bandages.
	FR	EN CAS DE CONTACT AVEC LA PEAU: rincer à l'eau fraîche/poser une compresse humide.
	GA	I gCÁS TEAGMHÁLA LEIS AN gCRAICEANN: Tum in uisce fionnuar/cuir bréid fliuch air.
▼M4	HR	U SLUČAJU DODIRA S KOŽOM: uroniti u hladnu vodu/omotati vlažnim zavojem.

▼B

P302+P334	Kalba	
	IT	IN CASO DI CONTATTO CON LA PELLE: immergere in acqua fredda/avvolgere con un bendaggio umido.
	LV	SASKARĒ AR ĀDU: iegremdēt vēsā ūdenī/ ietīt mitros apsējos.
	LT	PATEKUS ANT ODOS: Įmerkti į vėsų vandenį/apvynioti šlapiais tvarsčiais.
	HU	HA BŐRRE KERÜL: Hideg vízzel/nedves kötéssel kell hűteni.
	MT	JEKK FUQ IL-ĠILDA: Daħħal fl-ilma frisk/ kebbeb f'faxex imxarrbin.
	NL	BIJ CONTACT MET DE HUID: in koud water onderdompelen/nat verband aanbrengen.
	PL	W PRZYPADKU KONTAKTU ZE SKÓRĄ: Zanurzyć w zimnej wodzie/owinąć mokrym bandażem.
	PT	SE ENTRAR EM CONTACTO COM A PELE: mergulhar em água fria/aplicar compressas húmidas.
	RO	ÎN CAZ DE CONTACT CU PIELEA: introduceți în apă rece/acoperiți cu o compresă umedă.
	SK	PRI KONTAKTE S POKOŽKOU: Ponorte do studenej vody/obviažte mokrými obväzmi.
	SL	PRI STIKU S KOŽO: potopiti v hladno vodo/ zaviti v mokre povoje.
	FI	JOS KEMIKAALIA JOUTUU IHOLLE: Upota kylmään veteen/kääri märkiin siteisiin.
	SV	VID HUDKONTAKT: Skölj under kallt vatten/ använd våta omslag.

P302+P350	Kalba	
	BG	ПРИ КОНТАКТ С КОЖАТА: Измийте внимателно и обилно със сапун и вода.
	ES	EN CASO DE CONTACTO CON LA PIEL: Lavar suavemente con agua y jabón abundantes.
	CS	PŘI STYKU S KŮŽÍ: Jemně omyjte velkým množstvím vody a mýdla.
	DA	VED KONTAKT MED HUDEN: Vask forsigtigt med rigeligt sæbe og vand.
	DE	BEI KONTAKT MIT DER HAUT: Behutsam mit viel Wasser und Seife waschen.
	ET	NAHALE SATTUMISE KORRAL: pesta õrnalt rohke vee ja seebiga.
	EL	ΣΕ ΠΕΡΙΠΤΩΣΗ ΕΠΑΦΗΣ ΜΕ ΤΟ ΔΕΡΜΑ: Πλύντε απαλά με άφθονο νερό και σαπούνι.
	EN	IF ON SKIN: Gently wash with plenty of soap and water.
	FR	EN CAS DE CONTACT AVEC LA PEAU: laver avec précaution et abondamment à l'eau et au savon.

▼B

P302+P350	Kalba	
	GA	I gCÁS TEAGMHÁLA LEIS AN gCRAICEANN: Nigh go bog le neart gallúnaí agus uisce.
▼M4	HR	U SLUČAJU DODIRA S KOŽOM: nježno oprati velikom količinom sapuna i vode.
▼B	IT	IN CASO DI CONTATTO CON LA PELLE: lavare delicatamente e abbondantemente con acqua e sapone.
	LV	SASKARĒ AR ĀDU: maigi nomazgāt ar lielu ziepju un ūdens daudzumu.
	LT	PATEKUS ANT ODOS: Atsargiai nuplauti dideliu kiekiu muilo ir vandens.
	HU	HA BŐRRE KERÜL: Óvatos lemosás bő szappanos vízzel.
	MT	JEKK FUQ IL-ĠILDA: Aħsel bil-mod b'ħafna sapun u ilma.
	NL	BIJ CONTACT MET DE HUID: voorzichtig wassen met veel water en zeep.
	PL	W PRZYPADKU DOSTANIA SIĘ NA SKÓRĘ: Delikatnie umyć dużą ilością wody z mydłem.
	PT	SE ENTRAR EM CONTACTO COM A PELE: lavar suavemente com sabonete e água abundantes.
	RO	ÎN CAZ DE CONTACT CU PIELEA: spălați ușor cu multă apă și săpun.
	SK	PRI KONTAKTE S POKOŽKOU: Opatrne umyte veľkým množstvom vody a mydla.
	SL	PRI STIKU S KOŽO: nežno umiti z veliko mila in vode.
	FI	JOS KEMIKAALIA JOUTUU IHOLLE: Pese varovasti runsaalla vedellä ja saippualla.
	SV	VID HUDKONTAKT: Tvätta försiktigt med mycket tvål och vatten.

P302+P352	Kalba	
	BG	ПРИ КОНТАКТ С КОЖАТА: Измийте обилно със сапун и вода.
	ES	EN CASO DE CONTACTO CON LA PIEL: Lavar con agua y jabón abundantes.
	CS	PŘI STYKU S KŮŽÍ: Omyjte velkým množstvím vody a mýdla.
	DA	VED KONTAKT MED HUDEN: Vask med rigeligt sæbe og vand.
	DE	BEI KONTAKT MIT DER HAUT: Mit viel Wasser und Seife waschen.
	ET	NAHALE SATTUMISE KORRAL: pesta rohke vee ja seebiga.
	EL	ΣΕ ΠΕΡΙΠΤΩΣΗ ΕΠΑΦΗΣ ΜΕ ΤΟ ΔΕΡΜΑ: Πλύνετε με άφθονο νερό και σαπούνι.

▼B

P302+P352	Kalba	
	EN	IF ON SKIN: Wash with plenty of soap and water.
	FR	EN CAS DE CONTACT AVEC LA PEAU: laver abondamment à l'eau et au savon.
	GA	I gCÁS TEAGMHÁLA LEIS AN gCRAICEANN: Nigh le neart gallúnaí agus uisce.
▼M4	HR	U SLUČAJU DODIRA S KOŽOM: oprati velikom količinom sapuna i vode.
▼B	IT	IN CASO DI CONTATTO CON LA PELLE: lavare abbondantemente con acqua e sapone.
	LV	SASKARĒ AR ĀDU: nomazgāt ar lielu ziepju un ūdens daudzumu.
	LT	PATEKUS ANT ODOS: Nuplauti dideliu kiekiu muilo ir vandens.
	HU	HA BŐRRE KERÜL: Lemosás bő szappanos vízzel.
	MT	JEKK FUQ IL-ĠILDA: Aħsel b'ħafna sapun u ilma.
	NL	BIJ CONTACT MET DE HUID: met veel water en zeep wassen.
	PL	W PRZYPADKU KONTAKTU ZE SKÓRĄ: Umyć dużą ilością wody z mydłem.
	PT	SE ENTRAR EM CONTACTO COM A PELE: lavar com sabonete e água abundantes.
	RO	ÎN CAZ DE CONTACT CU PIELEA: spălați cu multă apă și săpun.
	SK	PRI KONTAKTE S POKOŽKOU: Umyte veľkým množstvom vody a mydla.
	SL	PRI STIKU S KOŽO: umiti z veliko mila in vode.
	FI	JOS KEMIKAALIA JOUTUU IHOLLE: Pese runsaalla vedellä ja saippualla.
	SV	VID HUDKONTAKT: Tvätta med mycket tvål och vatten.

P303+P361+-P353	Kalba	
	BG	ПРИ КОНТАКТ С КОЖАТА (или косата): Незабавно свалете цялото замърсено облекло. Облейте кожата с вода/вземете душ
	ES	EN CASO DE CONTACTO CON LA PIEL (o el pelo): Quitarse inmediatamente las prendas contaminadas. Aclararse la piel con agua o ducharse.
	CS	PŘI STYKU S KŮŽÍ (nebo s vlasy): Veškeré kontaminované části oděvu okamžitě svlékněte. Opláchněte kůži vodou/osprchujte.
	DA	VED KONTAKT MED HUDEN (eller håret): Tilsmudset tøj tages straks af/fjernes. Skyl/brus huden med vand.
	DE	BEI KONTAKT MIT DER HAUT (oder dem Haar): Alle beschmutzten, getränkten Kleidungsstücke sofort ausziehen. Haut mit Wasser abwaschen/duschen.

▼B

P303+P361+-P353	Kalba	
	ET	NAHALE (või juustele) SATTUMISE KORRAL: võtta viivitamata kõik saastunud rõivad seljast. Loputada nahka veega/loputada duši all.
	EL	ΣΕ ΠΕΡΙΠΤΩΣΗ ΕΠΑΦΗΣ ΜΕ ΤΟ ΔΕΡΜΑ (ή με τα μαλλιά): Αφαιρέστε αμέσως όλα τα μολυσμένα ενδύματα. Ξεπλύνετε το δέρμα με νερό/στο ντους.
	EN	IF ON SKIN (or hair): Remove/Take off immediately all contaminated clothing. Rinse skin with water/shower.
	FR	EN CAS DE CONTACT AVEC LA PEAU (ou les cheveux): enlever immédiatement les vêtements contaminés. Rincer la peau à l'eau/se doucher.
	GA	I gCÁS TEAGMHÁLA LEIS AN gCRAICEANN(nó le gruaig): Bain díot láithreach na héadaí éillithe go léir. Sruthlaítear an craiceann le huisce/glac cithfholcadh.
▼M4	HR	U SLUČAJU DODIRA S KOŽOM (ili kosom): odmah ukloniti/skinuti svu zagađenu odjeću. Isprati kožu vodom/tuširanjem.
▼B	IT	IN CASO DI CONTATTO CON LA PELLE (o con i capelli): togliersi di dosso immediatamente tutti gli indumenti contaminati. Sciacquare la pelle/fare una doccia.
	LV	SASKARĒ AR ĀDU (vai matiem): noģērbt visu piesārņoto apģērbu. Noskalot ādu ar ūdeni/dušā.
	LT	PATEKUS ANT ODOS (arba plaukų): Nedelsiant nuvilkti/pašalinti visus užterštus drabužius. Odą nuplauti vandeniu/čiurkšle.
	HU	HA BŐRRE (vagy hajra) KERÜL: Az összes szennyezett ruhadarabot azonnal el kell távolítani/le kell vetni. A bőrt le kell öblíteni vízzel/zuhanyozás.
	MT	JEKK FUQ IL-ĠILDA (jew xagħar): Neħħi/inża' minnufih l-ilbies kontaminat. Laħlaħ il-ġilda bl-ilma/bix-xawer.
	NL	BIJ CONTACT MET DE HUID (of het haar): verontreinigde kleding onmiddellijk uittrekken – huid met water afspoelen/afdouchen.
	PL	W PRZYPADKU KONTATKU ZE SKÓRĄ (lub z włosami): Natychmiast usunąć/zdjąć całą zanieczyszczoną odzież. Spłukać skórę pod strumieniem wody/prysznicem.
	PT	SE ENTRAR EM CONTACTO COM A PELE (ou o cabelo): despir/retirar imediatamente toda a roupa contaminada. Enxaguar a pele com água/tomar um duche.
	RO	ÎN CAZ DE CONTACT CU PIELEA (sau părul): scoateți imediat toată îmbrăcămintea contaminată. Clătiți pielea cu apă/faceți duș.
	SK	PRI KONTAKTE S POKOŽKOU (alebo vlasmi): Odstráňte/vyzlečte všetky kontaminované časti odevu. Pokožku ihneď opláchnite vodou/sprchou.

▼B

P303+P361+-P353	Kalba	
	SL	PRI STIKU S KOŽO (ali lasmi): takoj odstraniti/sleči vsa kontaminirana oblačila. Izprati kožo z vodo/prho.
	FI	JOS KEMIKAALIA JOUTUU IHOLLE (tai hiuksiin): Riisu saastunut vaatetus välittömästi. Huuhdo/suihkuta iho vedellä.
	SV	VID HUDKONTAKT (även håret): Ta omedelbart av alla nedstänkta kläder. Skölj huden med vatten/duscha.

P304+P340	Kalba	
	BG	ПРИ ВДИШВАНЕ: Изведете пострадалия на чист въздух и го поставете в позиция, улесняваща дишането.
	ES	EN CASO DE INHALACIÓN: Transportar a la víctima al exterior y mantenerla en reposo en una posición confortable para respirar.
	CS	PŘI VDECHNUTÍ: Přeneste postiženého na čerstvý vzduch a ponechte jej v klidu v poloze usnadňující dýchání.
	DA	VED INDÅNDING: Flyt personen til et sted med frisk luft og sørg for, at vedkommende hviler i en stilling, som letter vejrtrækningen.
	DE	BEI EINATMEN: An die frische Luft bringen und in einer Position ruhigstellen, die das Atmen erleichtert.
	ET	SISSEHINGAMISE KORRAL: toimetada kannatanu värske õhu kätte ja asetada mugavasse puhkeasendisse, mis võimaldab kergesti hingata.
	EL	ΣΕ ΠΕΡΙΠΤΩΣΗ ΕΙΣΠΝΟΗΣ: Μεταφέρετε τον παθόντα στον καθαρό αέρα και αφήστε τον να ξεκουραστεί σε στάση που διευκολύνει την αναπνοή.
	EN	IF INHALED: Remove victim to fresh air and keep at rest in a position comfortable for breathing.
	FR	EN CAS D'INHALATION: transporter la victime à l'extérieur et la maintenir au repos dans une position où elle peut confortablement respirer.
	GA	MÁ IONÁLAÍTEAR, tabhair amach faoin aer an duine agus coimeád socair é, i riocht ina bhféadfaidh sé anáil a tharraingt go réidh.
▼M4	HR	AKO SE UDIŠE: premjestiti unesrećenog na svježi zrak, umiriti ga i postaviti u položaj koji olakšava disanje.
▼B	IT	IN CASO DI INALAZIONE: trasportare l'infortunato all'aria aperta e mantenerlo a riposo in posizione che favorisca la respirazione.
	LV	IEELPOŠANAS GADĪJUMĀ: izvest cietušo svaigā gaisā un turēt miera stāvoklī, lai būtu ērti elpot.

▼B

P304+P340	Kalba	
	LT	ĮKVĖPUS: Išnešti nukentėjusįjį į gryną orą; jam būtina ramybė ir padėtis, leidžianti laisvai kvėpuoti.
	HU	BELÉLEGZÉS ESETÉN: Az érintett személyt friss levegőre kell vinni és olyan nyugalmi testhelyzetbe kell helyezni, hogy könnyen tudjon lélegezni.
	MT	JEKK JITTIEĦED FIN-NIFS: Esponi lill-vittma għall-arja friska u żommha mistrieħa f'pożizzjoni komda biex tkun tista' tieħu n-nifs.
	NL	NA INADEMING: het slachtoffer in de frisse lucht brengen en laten rusten in een houding die het ademen vergemakkelijkt.
	PL	W PRZYPADKU DOSTANIA SIĘ DO DRÓG ODDECHOWYCH: wyprowadzić lub wynieść poszkodowanego na świeże powietrze i zapewnić warunki do odpoczynku w pozycji umożliwiającej swobodne oddychanie.
	PT	EM CASO DE INALAÇÃO: retirar a vítima para uma zona ao ar livre e mantê-la em repouso numa posição que não dificulte a respiração.
	RO	ÎN CAZ DE INHALARE: transportați victima la aer liber și mențineți-o în stare de repaus, într-o poziție confortabilă pentru respirație.
	SK	PO VDÝCHNUTÍ: Presuňte postihnutého na čerstvý vzduch a nechajte ho oddychovať v polohe, ktorá mu umožní pohodlné dýchanie.
	SL	PRI VDIHAVANJU: prenesti žrtev na svež zrak in jo pustiti počivati v položaju, ki olajša dihanje.
	FI	JOS KEMIKAALIA ON HENGITETTY: Siirrä henkilö raittiiseen ilmaan ja pidä lepoasennossa, jossa on helppo hengittää.
	SV	VID INANDNING: Flytta personen till frisk luft och se till att han eller hon vilar i en ställning som underlättar andningen.

P304+P341	Kalba	
	BG	ПРИ ВДИШВАНЕ: При затруднено дишане изведете пострадалия на чист въздух и го поставете в позиция, улесняваща дишането.
	ES	EN CASO DE INHALACIÓN: Si respira con dificultad, transportar a la víctima al exterior y mantenerla en reposo en una posición confortable para respirar.
	CS	PŘI VDECHNUTÍ: Při obtížném dýchání přeneste postiženého na čerstvý vzduch a ponechte jej v klidu v poloze usnadňující dýchání.
	DA	VED INDÅNDING: Ved vejrtrækningsbesvær: Flyt personen til et sted med frisk luft og sørg for, at vedkommende hviler i en stilling, som letter vejrtrækningen.
	DE	BEI EINATMEN: Bei Atembeschwerden an die frische Luft bringen und in einer Position ruhigstellen, die das Atmen erleichtert.

▼B

P304+P341	Kalba	
	ET	SISSEHINGAMISE KORRAL: hingamisraskuste korral toimetada kannatanu värske õhu kätte ja asetada mugavasse puhkeasendisse, mis võimaldab kergesti hingata.
	EL	ΣΕ ΠΕΡΙΠΤΩΣΗ ΕΙΣΠΝΟΗΣ: Εάν ο παθών έχει δύσπνοια, μεταφέρετέ τον στον καθαρό αέρα και αφήστε τον να ξεκουραστεί σε στάση που διευκολύνει την αναπνοή.
	EN	IF INHALED: If breathing is difficult, remove victim to fresh air and keep at rest in a position comfortable for breathing.
	FR	EN CAS D'INHALATION: s'il y a difficulté à respirer, transporter la victime à l'extérieur et la maintenir au repos dans une position où elle peut confortablement respirer.
	GA	MÁ THÉANN AN TÁIRGE SEO LE hANÁIL DUINE, tabhair amach faoin aer an duine agus coimeád socair é, i riocht ina bhféadfaidh sé anáil a tharraingt go réidh.
▼M4	HR	AKO SE UDIŠE: u slučaju otežanog disanja premjestiti unesrećenog na svježi zrak, umiriti ga i postaviti u položaj koji olakšava disanje.
▼B	IT	IN CASO DI INALAZIONE: se la respirazione è difficile, trasportare l'infortunato all'aria aperta e mantenerlo a riposo in posizione che favorisca la respirazione.
	LV	IEELPOŠANAS GADĪJUMĀ: ja elpošana ir apgrūtināta, izvest cietušo svaigā gaisā un turēt miera stāvoklī, lai būtu ērti elpot.
	LT	ĮKVĖPUS: Jeigu nukentėjusiajam sunku kvėpuoti, išnešti jį į gryną orą; jam būtina ramybė ir padėtis, leidžianti laisvai kvėpuoti.
	HU	BELÉLEGZÉS ESETÉN: Légzési nehézségek esetén az érintett személyt friss levegőre kell vinni és olyan nyugalmi testhelyzetbe kell helyezni, hogy könnyen tudjon lélegezni.
	MT	JEKK JITTIEĦED FIN-NIFS: Jekk in-nifs ikun diffiċli, esponi lill-vittma għall-arja friska u żommha mistrieħa f'pożizzjoni komda biex tkun tista' tieħu n-nifs.
	NL	NA INADEMING: bij ademhalingsmoeilijkheden het slachtoffer in de frisse lucht brengen en laten rusten in een houding die het ademen vergemakkelijkt.
	PL	W PRZYPADKU DOSTANIA SIĘ DO DRÓG ODDECHOWYCH: W przypadku trudności z oddychaniem, wyprowadzić lub wynieść poszkodowanego na świeże powietrze i zapewnić warunki do odpoczynku w pozycji umożliwiającej swobodne oddychanie.
	PT	EM CASO DE INALAÇÃO: em caso de dificuldade respiratória, retirar a vítima para uma zona ao ar livre e mantê-la em repouso numa posição que não dificulte a respiração.
	RO	ÎN CAZ DE INHALARE: dacă respirația este dificilă, transportați victima la aer liber și mențineți-o în stare de repaus, într-o poziție confortabilă pentru respirație.

▼B

P304+P341	Kalba	
	SK	PO VDÝCHNUTÍ: Ak nastanú ťažkosti s dýchaním, presuňte postihnutého na čerstvý vzduch a nechajte ho oddychovať v polohe, ktorá mu umožní pohodlné dýchanie.
	SL	PRI VDIHAVANJU: prenesti žrtev pri oteženem dihanju na svež zrak in jo pustiti počivati v položaju, ki olajša dihanje.
	FI	JOS KEMIKAALIA ON HENGITETTY: Jos hengitysvaikeuksia, siirrä henkilö raittiiseen ilmaan ja pidä lepoasennossa, jossa on helppo hengittää.
	SV	VID INANDNING: Vid andningsbesvär, flytta personen till frisk luft och se till att han eller hon vilar i en ställning som underlättar andningen.

P305+P351+-P338	Kalba	
	BG	ПРИ КОНТАКТ С ОЧИТЕ: Промивайте внимателно с вода в продължение на няколко минути. Свалете контактните лещи, ако има такива и доколкото това е възможно. Продължавайте да промивате.
	ES	EN CASO DE CONTACTO CON LOS OJOS: Aclarar cuidadosamente con agua durante varios minutos. Quitar las lentes de contacto, si lleva y resulta fácil. Seguir aclarando.
	CS	PŘI ZASAŽENÍ OČÍ: Několik minut opatrně vyplachujte vodou. Vyjměte kontaktní čočky, jsou-li nasazeny a pokud je lze vyjmout snadno. Pokračujte ve vyplachování.
	DA	VED KONTAKT MED ØJNENE: Skyl forsigtigt med vand i flere minutter. Fjern eventuelle kontaktlinser, hvis dette kan gøres let. Fortsæt skylning.
	DE	BEI KONTAKT MIT DEN AUGEN: Einige Minuten lang behutsam mit Wasser spülen. Vorhandene Kontaktlinsen nach Möglichkeit entfernen. Weiter spülen.
	ET	SILMA SATTUMISE KORRAL: loputada mitme minuti jooksul ettevaatlikult veega. Eemaldada kontaktläätsed, kui neid kasutatakse ja kui neid on kerge eemaldada. Loputada veel kord.
	EL	ΣΕ ΠΕΡΙΠΤΩΣΗ ΕΠΑΦΗΣ ΜΕ ΤΑ ΜΑΤΙΑ: Ξεπλύνετε προσεκτικά με νερό για αρκετά λεπτά. Εάν υπάρχουν φακοί επαφής, αφαιρέστε τους, εφόσον είναι εύκολο. Συνεχίστε να ξεπλένετε.
	EN	IF IN EYES: Rinse cautiously with water for several minutes. Remove contact lenses, if present and easy to do. Continue rinsing.
	FR	EN CAS DE CONTACT AVEC LES YEUX: rincer avec précaution à l'eau pendant plusieurs minutes. Enlever les lentilles de contact si la victime en porte et si elles peuvent être facilement enlevées. Continuer à rincer.
	GA	I gCÁS TEAGMHÁLA LEIS NA SÚILE: Sruthlaigh go cúramach le huisce ar feadh roinnt nóiméad. Tóg amach na tadhall-lionsaí, más ann dóibh agus más furasta. Lean den sruthlú.

▼B

P305+P351+-P338	Kalba	
▼M4	HR	U SLUČAJU DODIRA S OČIMA: oprezno ispirati vodom nekoliko minuta. ukloniti kontaktne leće ukoliko ih nosite i ako se one lako uklanjaju. nastaviti ispiranje.
▼B	IT	IN CASO DI CONTATTO CON GLI OCCHI: sciacquare accuratamente per parecchi minuti. Togliere le eventuali lenti a contatto se è agevole farlo. Continuare a sciacquare.
	LV	SASKARĒ AR ACĪM: uzmanīgi izskalot ar ūdeni vairākas minūtes. Izņemt kontaktlēcas, ja tās ir ievietotas un ja to ir viegli izdarīt. Turpināt skalot.
	LT	PATEKUS Į AKIS: Kelias minutes atsargiai plauti vandeniu. Išimti kontaktinius lęšius, jeigu jie yra ir jeigu lengvai galima tai padaryti. Toliau plauti akis.
	HU	SZEMBE KERÜLÉS esetén: Több percig tartó óvatos öblítés vízzel. Adott esetben a kontaktlencsék eltávolítása, ha könnyen megoldható. Az öblítés folytatása.
	MT	JEKK JIDĦOL FL-GĦAJNEJN: Laħlaħ b'attenzjoni bl-ilma għal diversi minuti. Neħħi l-lentijiet tal-kuntatt, jekk ikun hemm u jkunu faċli biex tneħħihom. Kompli laħlaħ.
	NL	BIJ CONTACT MET DE OGEN: voorzichtig afspoelen met water gedurende een aantal minuten; contactlenzen verwijderen, indien mogelijk; blijven spoelen.
	PL	W PRZYPADKU DOSTANIA SIĘ DO OCZU: Ostrożnie płukać wodą przez kilka minut. Wyjąć soczewki kontaktowe, jeżeli są i można je łatwo usunąć. Nadal płukać.
	PT	SE ENTRAR EM CONTACTO COM OS OLHOS: enxaguar cuidadosamente com água durante vários minutos. Se usar lentes de contacto, retire-as, se tal lhe for possível. Continuar a enxaguar.
	RO	ÎN CAZ DE CONTACT CU OCHII: clătiți cu atenție cu apă timp de mai multe minute. Scoateți lentilele de contact, dacă este cazul și dacă acest lucru se poate face cu ușurință. Continuați să clătiți.
	SK	PO ZASIAHNUTÍ OČÍ: Niekoľko minút ich opatrne vyplachujte vodou. Ak používate kontaktné šošovky a ak je to možné, odstráňte ich. Pokračujte vo vyplachovaní.
	SL	PRI STIKU Z OČMI: previdno izpirajte z vodo nekaj minut. Odstranite kontaktne leče, če jih imate in če to lahko storite brez težav. Nadaljujte z izpiranjem.
	FI	JOS KEMIKAALIA JOUTUU SILMIIN: Huuhdo huolellisesti vedellä usean minuutin ajan. Poista piilolinssit, _edical voi tehdä helposti. Jatka huuhtomista.
	SV	VID KONTAKT MED ÖGONEN: Skölj försiktigt med vatten i flera minuter. Ta ur eventuella kontaktlinser om det går lätt. Fortsätt att skölja.

▼B

P306+P360	Kalba	
	BG	ПРИ ПОПАДАНЕ ВЪРХУ ОБЛЕКЛОТО: незабавно облейте замърсеното облекло и кожата обилно с вода, преди да свалите дрехите.
	ES	EN CASO DE CONTACTO CON LA ROPA: Aclarar inmediatamente con agua abundante las prendas y la piel contaminadas antes de quitarse la ropa.
	CS	PŘI STYKU S ODĚVEM: Kontaminovaný oděv a kůži oklamžitě omyjte velkým množstvím vody a potom oděv odložte.
	DA	VED KONTAKT MED TØJET: Skyl omgående tilsmudset tøj og hud med rigeligt vand, før tøjet fjernes.
	DE	BEI KONTAKT MIT DER KLEIDUNG: Kontaminierte Kleidung und Haut sofort mit viel Wasser abwaschen und danach Kleidung ausziehen.
	ET	RÕIVASTELE SATTUMISE KORRAL: saastunud rõivad ja nahk loputada viivitamata rohke veega ning alles seejärel rõivad eemaldada.
	EL	ΣΕ ΠΕΡΙΠΤΩΣΗ ΕΠΑΦΗΣ ΜΕ ΤΑ ΡΟΥΧΑ: Ξεπλύντε αμέσως τα μολυσμένα ρούχα και την επιδερμίδα με άφθονο νερό πριν αφαιρέσετε τα ρούχα.
	EN	IF ON CLOTHING: rinse immediately contaminated clothing and skin with plenty of water before removing clothes.
	FR	EN CAS DE CONTACT AVEC LES VÊTEMENTS: rincer immédiatement et abondamment avec de l'eau les vêtements contaminés et la peau avant de les enlever.
	GA	I gCÁS TEAGMHÁLA LE hÉADAÍ: sruthlaítear éadaí éillithe agus an craiceann láithreach le neart uisce sula ndéantar na héadaí a bhaint den duine.
▼M4	HR	U SLUČAJU DODIRA S ODJEĆOM: odmah isprati zagađenu odjeću i kožu velikom količinom vode prije uklanjanja odjeće.
▼B	IT	IN CASO DI CONTATTO CON GLI INDUMENTI: sciacquare immediatamente e abbondantemente gli indumenti contaminati e la pelle prima di togliersi gli indumenti.
	LV	SASKARĒ AR APĢĒRBU: nekavējoties izskalot piesārņoto apģērbu un ādu ar lielu daudzumu ūdeni, pirms apģērba novilkšanas.
	LT	PATEKUS ANT DRABUŽIŲ: Prieš nuvelkant užterštus drabužius, nedelsiant juos ir odą nuplauti dideliu kiekiu vandens.
	HU	HA RUHÁRA KERÜL: A ruhák levetése előtt a szennyezett ruházatot és a bőrt bő vízzel azonnal le kell öblíteni.
	MT	JEKK FUQ L-ILBIES: laħlaħ mall-ewwel l-ilbies ikkontaminat u l-ġilda b'ħafna ilma qabel ma tneħħi l-ilbies.

▼B

P306+P360	Kalba	
	NL	NA MORSEN OP KLEDING: verontreinigde kleding en huid onmiddellijk met veel water afspoelen en pas daarna kleding uittrekken.
	PL	W PRZYPADKU KONTAKTU Z ODZIEŻĄ: natychmiast spłukać zanieczyszczoną odzież i skórę dużą ilością wody przed zdjęciem odzieży.
	PT	SE ENTRAR EM CONTACTO COM A ROUPA: enxaguar imediatamente com muita água a roupa e a pele contaminadas antes de se despir.
	RO	ÎN CAZ DE CONTACT CU ÎMBRĂCĂMINTEA: clătiți imediat îmbrăcămintea contaminată și pielea cu multă apă, înainte de scoaterea îmbrăcămintei.
	SK	PRI KONTAKTE S ODEVOM: kontaminovaný odev a pokožku opláchnite veľkým množstvom vody a potom odev odstráňte.
	SL	PRI STIKU Z OBLAČILI: takoj izprati kontaminirana oblačila in kožo z veliko vode pred odstranitvijo oblačil.
	FI	JOS KEMIKAALIA JOUTUU VAATTEISIIN: Huuhdo saastunut vaatetus ja iho välittömästi runsaalla vedellä ennen vaatetuksen riisumista.
	SV	VID KONTAKT MED KLÄDERNA: Skölj omedelbart nedstänkta kläder och hud med mycket vatten innan du tar av dig kläderna.

P307+P311	Kalba	
	BG	ПРИ експозиция: Обадете се в ЦЕНТЪР ПО ТОКСИКОЛОГИЯ или на лекар.
	ES	EN CASO DE exposición: Llamar a un CENTRO DE INFORMACIÓN TOXICOLÓGICA o a un médico.
	CS	PŘI expozici: Volejte TOXIKOLOGICKÉ INFORMAČNÍ STŘEDISKO nebo lékaře.
	DA	VED eksponering: Ring til en GIFTINFORMATION eller en læge.
	DE	BEI Exposition: GIFTINFORMATIONSZENTRUM oder Arzt anrufen.
	ET	Kokkupuute korral: võtta ühendust MÜRGISTUSTEABEKESKUSE või arstiga.
	EL	ΣΕ ΠΕΡΙΠΤΩΣΗ έκθεσης: Καλέστε το ΚΕΝΤΡΟ ΔΗΛΗΤΗΡΙΑΣΕΩΝ ή ένα γιατρό.
	EN	IF exposed: Call a POISON CENTER or doctor/physician.
	FR	EN CAS d'exposition: appeler un CENTRE ANTIPOISON ou un médecin.
	GA	I gCÁS nochta: Cuir glao ar IONAD NIMHE nó ar dhoctúir/lia.
▼M4	HR	U SLUČAJU izloženosti: nazvati CENTAR ZA KONTROLU OTROVANJA ili liječnika.

▼B

P307+P311	Kalba	
	IT	IN CASO di esposizione, contattare un CENTRO ANTIVELENI o un medico.
	LV	Ja ir saskarē: Sazināties ar SAINDĒŠANĀS CENTRU vai ārstu.
	LT	Esant sąlyčiui: Skambinti į APSINUODIJIMŲ KONTROLĖS IR INFORMACIJOS BIURĄ arba kreiptis į gydytoją.
	HU	Expozíció esetén: forduljon TOXIKOLÓGIAI KÖZPONTHOZ vagy orvoshoz.
	MT	Jekk espost: Ikkuntattja ĊENTRU TA' L-AVVELENAMENT jew tabib.
	NL	NA blootstelling: een ANTIGIFCENTRUM of een arts raadplegen.
	PL	W przypadku narażenia: Skontaktować się z OŚRODKIEM ZATRUĆ lub z lekarzem.
	PT	EM CASO DE exposição: contacte um CENTRO DE INFORMAÇÃO ANTIVENENOS ou um médico.
	RO	ÎN CAZ DE expunere: sunați la un CENTRU DE INFORMARE TOXICOLOGICĂ sau un medic.
	SK	Po expozícii: volajte NÁRODNÉ TOXIKOLOGICKÉ INFORMAČNÉ CENTRUM alebo lekára.
	SL	PRI izpostavljenosti: pokličite CENTER ZA ZASTRUPITVE ali zdravnika.
	FI	Altistumisen tapahduttua: Ota yhteys MYRKYTYSTIETOKESKUKSEEN tai lääkäriin.
	SV	Om du exponerats: Kontakta GIFTINFORMATIONSCENTRAL eller läkare.

P308+P313	Kalba	
	BG	ПРИ явна или предполагаема експозиция: Потърсете медицински съвет/помощ.
	ES	EN CASO DE exposición manifiesta o presunta: Consultar a un médico.
	CS	PŘI expozici nebo podezření na ni: Vyhledejte lékařskou pomoc/ošetření.
	DA	VED eksponering eller mistanke om eksponering: Søg lægehjælp.
	DE	BEI Exposition oder falls betroffen: Ärztlichen Rat einholen/ärztliche Hilfe hinzuziehen.
	ET	Kokkupuute või kokkupuutekahtluse korral: pöörduda arsti poole.
	EL	ΣΕ ΠΕΡΙΠΤΩΣΗ έκθεσης ή πιθανότητας έκθεσης: Συμβουλευθείτε/Επισκεφθείτε γιατρό.
	EN	IF exposed or concerned: Get medical advice/attention.
	FR	EN CAS d'exposition prouvée ou suspectée: consulter un médecin.
	GA	I gCÁS nochta nó má mheastar a bheith nochtaithe: Faigh comhairle/cúram liachta.

▼B

P308+P313	Kalba	
▼M4	HR	U SLUČAJU izloženosti ili sumnje na izloženost: zatražiti savjet/pomoć liječnika.
▼B	IT	IN CASO di esposizione o di possibile esposizione, consultare un medico.
	LV	Ja nokļūst saskarē vai saistīts ar to: lūdziet mediķu palīdzību.
	LT	Esant sąlyčiui arba jeigu numanomas sąlytis: kreiptis į gydytoją.
	HU	Expozíció vagy annak gyanúja esetén: orvosi ellátást kell kérni.
	MT	Jekk espost jew konċernat: Ikkonsulta tabib.
	NL	NA (mogelijke) blootstelling: een arts raadplegen.
	PL	W przypadku narażenia lub styczności: Zasięgnąć porady/zgłosić się pod opiekę lekarza.
	PT	EM CASO DE exposição ou suspeita de exposição: consulte um médico.
	RO	ÎN CAZ DE expunere sau de posibilă expunere: consultați medicul.
	SK	Po expozícii alebo podozrení z nej: Vyhľadajte lekársku pomoc/starostlivosť.
	SL	PRI izpostavljenosti ali sumu izpostavljenosti: poiščite zdravniško pomoč/oskrbo.
	FI	Altistumisen tapahduttua tai jos epäillään altistumista: Hakeudu lääkäriin.
	SV	Vid exponering eller misstanke om exponering Sök läkarhjälp.

P309+P311	Kalba	
	BG	ПРИ експозиция или неразположение: Обадете се в ЦЕНТЪР ПО ТОКСИКОЛОГИЯ или на лекар.
	ES	EN CASO DE exposición o si se encuentra mal: Llamar a un CENTRO DE INFORMACIÓN TOXICOLÓGICA o a un médico.
	CS	PŘI expozici nebo necítíte-li se dobře: Volejte TOXIKOLOGICKÉ INFORMAČNÍ STŘEDISKO nebo lékaře.
	DA	VED eksponering eller ubehag: Ring til en GIFTINFORMATION eller en læge.
	DE	BEI Exposition oder Unwohlsein: GIFTINFORMATIONSZENTRUM oder Arzt anrufen.
	ET	Kokkupuute või halva enesetunde korral: võtta ühendust MÜRGISTUSTEABEKESKUSE või arstiga.
	EL	ΣΕ ΠΕΡΙΠΤΩΣΗ έκθεσης ή αδιαθεσίας: Καλέστε το ΚΕΝΤΡΟ ΔΗΛΗΤΗΡΙΑΣΕΩΝ ή ένα γιατρό.

▼B

P309+P311	Kalba	
	EN	IF exposed or if you feel unwell: Call a POISON CENTER or doctor/physician.
	FR	EN CAS d'exposition ou de malaise: appeler un CENTRE ANTIPOISON ou un médecin.
	GA	I gCÀS nochta nó má bhraitear tinn: Cuir glao ar IONAD NIMHE nó ar dhoctúir/lia.
▼M4	HR	U SLUČAJU izloženosti ili zdravstvenih tegoba: nazvati CENTAR ZA KONTROLU OTROVANJA ili liječnika.
▼B	IT	IN CASO di esposizione o di malessere, contattare un CENTRO ANTIVELENI o un medico.
	LV	Ja nokļūst saskarē vai jums ir slikta pašsajūta: sazinieties ar SAINDĒŠANĀS CENTRU vai ārstu.
	LT	Esant sąlyčiui arba pasijutus blogai: Skambinti į APSINUODIJIMŲ KONTROLĖS IR INFORMACIJOS BIURĄ arba kreiptis į gydytoją.
	HU	Expozíció vagy rosszullét esetén: forduljon TOXIKOLÓGIAI KÖZPONTHOZ vagy orvoshoz.
	MT	JEKK espost jew tħossok ma tiflaħx: Ikkuntattja ĊENTRU TA' L-AVVELENAMENT jew tabib.
	NL	NA blootstelling of bij onwel voelen: een ANTIGIFCENTRUM of een arts raadplegen.
	PL	W przypadku narażenia lub złego samopoczucia: Skontaktować się z OŚRODKIEM ZATRUĆ lub z lekarzem.
	PT	EM CASO DE exposição ou de indisposição: contacte um CENTRO DE INFORMAÇÃO ANTIVENENOS ou um médico.
	RO	ÎN CAZ DE expunere sau dacă nu vă simțiți bine: sunați la un CENTRU DE INFORMARE TOXICOLOGICĂ sau un medic.
	SK	Po expozícii alebo pri zdravotných problémoch: volajte NÁRODNÉ TOXIKOLOGICKÉ INFORMAČNÉ CENTRUM alebo lekára.
	SL	PRI izpostavljenosti ali slabem počutju: pokličite CENTER ZA ZASTRUPITVE ali zdravnika.
	FI	Altistumisen tapahduttua tai jos ilmenee pahoinvointia: Ota yhteys MYRKYTYSTIETOSKESKUKSEEN tai lääkäriin.
	SV	Vid exponering eller obehag: Kontakta GIFTINFORMATIONSCENTRAL eller läkare.

P332+P313	Kalba	
	BG	При поява на кожно дразнене: Потърсете медицински съвет/помощ.
	ES	En caso de irritación cutánea: Consultar a un médico.

▼B

P332+P313	Kalba	
	CS	Při podráždění kůže: Vyhledejte lékařskou pomoc/ošetření.
	DA	Ved hudirritation: Søg lægehjælp.
	DE	Bei Hautreizung: Ärztlichen Rat einholen/ärztliche Hilfe hinzuziehen.
	ET	Nahaärrituse korral: pöörduda arsti poole.
	EL	Εάν παρατηρηθεί ερεθισμός του δέρματος: Συμβουλευθείτε/Επισκεφθείτε γιατρό.
	EN	If skin irritation occurs: Get medical advice/attention.
	FR	En cas d'irritation cutanée: consulter un médecin.
	GA	I gcás greannú craicinn: Faigh comhairle/cúram liachta.
▼M4	HR	U slučaju nadražaja kože: zatražiti savjet/pomoć liječnika.
▼B	IT	In caso di irritazione della pelle: consultare un medico.
	LV	Ja rodas ādas iekaisums: lūdziet mediķu palīdzību.
	LT	Jeigu sudirginama oda: kreiptis į gydytoją.
	HU	Bőrirritáció esetén: orvosi ellátást kell kérni.
	MT	Jekk ikun hemm irritazzjoni tal-ġilda: Ikkonsulta tabib.
	NL	Bij huidirritatie: een arts raadplegen.
	PL	W przypadku wystąpienia podrażnienia skóry: Zasięgnąć porady/zgłosić się pod opiekę lekarza.
	PT	Em caso de irritação cutânea: consulte um médico.
	RO	În caz de iritare a pielii: consultați medicul.
	SK	Ak sa objaví podráždenie pokožky, vyhľadajte lekársku pomoc/starostlivosť.
	SL	Če nastopi draženje kože: poiščite zdravniško pomoč/oskrbo.
	FI	Jos ilmenee ihoärsytystä: Hakeudu lääkäriin.
	SV	Vid hudirritation: Sök läkarhjälp.

P333+P313	Kalba	
	BG	При поява на кожно дразнене или обрив на кожата: Потърсете медицински съвет/помощ.
	ES	En caso de irritación o erupción cutánea: Consultar a un médico.
	CS	Při podráždění kůže nebo vyrážce: Vyhledejte lékařskou pomoc/ošetření.
	DA	Ved hudirritation eller udslet: Søg lægehjælp.

▼B

P333+P313	Kalba	
	DE	Bei Hautreizung oder -ausschlag: Ärztlichen Rat einholen/ärztliche Hilfe hinzuziehen.
	ET	Nahaärrituse või _obe korral: pöörduda arsti poole.
	EL	Εάν παρατηρηθεί ερεθισμός του δέρματος ή εμφανιστεί εξάνθημα: Συμβουλευθείτε/Επισκεφθείτε γιατρό.
	EN	If skin irritation or rash occurs: Get medical advice/attention.
	FR	En cas d'irritation ou d'éruption cutanée: consulter un médecin.
	GA	Má tharlaíonn greannú nó gríos craicinn: Faigh comhairle/cúram liachta.
▼M4	HR	U slučaju nadražaja ili osipa na koži: zatražiti savjet/pomoć liječnika.
▼B	IT	In caso di irritazione o eruzione della pelle: consultare un medico.
	LV	Ja rodas ādas iekaisums vai izsitumi: lūdziet mediķu palīdzību.
	LT	Jeigu sudirginama oda arba ją išberia: kreiptis į gydytoją.
	HU	Bőrirritáció vagy kiütések megjelenése esetén: orvosi ellátást kell kérni.
	MT	Jekk ikun hemm irritazzjoni jew raxx tal-ġilda: Ikkonsulta tabib.
	NL	Bij huidirritatie of uitslag: een arts raadplegen.
	PL	W przypadku wystąpienia podrażnienia skóry lub wysypki: Zasięgnąć porady/zgłosić się pod opiekę lekarza.
	PT	Em caso de irritação ou erupção cutânea: consulte um médico.
	RO	În caz de iritare a pielii sau de erupție cutanată: consultați medicul.
	SK	Ak sa prejaví podráždenie pokožky alebo sa vytvoria vyrážky: vyhľadajte lekársku pomoc/starostlivosť.
	SL	Če nastopi draženje kože ali se pojavi izpuščaj: poiščite zdravniško pomoč/oskrbo.
	FI	Jos ilmenee ihoärsytystä tai ihottumaa: Hakeudu lääkäriin.
	SV	Vid hudirritation eller utslag: Sök läkarhjälp.

P335+P334	Kalba	
	BG	Отстранете посипаните частици от кожата. Потопете в хладка вода/сложете мокри компреси.
	ES	Sacudir las partículas que se hayan depositado en la piel. Sumergir en agua fresca/aplicar compresas húmedas.

▼B

P335+P334	Kalba	
	CS	Volné částice odstraňte z kůže. Ponořte do studené vody/zabalte do vlhkého obvazu.
	DA	Børst løse partikler bort fra huden. Skyl under koldt vand/anvend våde omslag.
	DE	Lose Partikel von der Haut abbürsten. In kaltes Wasser tauchen/nassen Verband anlegen.
	ET	Pühkida lahtised osakesed nahalt maha. Hoida jahedas vees / panna peale niiske kompress.
	EL	Αφαιρέστε προσεκτικά τα σωματίδια που έχουν μείνει στο δέρμα. Πλύντε με άφθονο δροσερό νερό/τυλίξτε με βρεγμένους επιδέσμους.
	EN	Brush off loose particles from skin. Immerse in cool water/wrap in wet bandages.
	FR	Enlever avec précaution les particules déposées sur la peau. Rincer à l'eau fraîche/poser une compresse humide.
	GA	Scuab cáithníní scaoilte den chraiceann. Tum in uisce fionnuar/cuir bréid fliuch air.
▼M4	HR	Izmesti zaostale čestice s kože. Uroniti u hladnu vodu/omotati vlažnim zavojem.
▼B	IT	Rimuovere le particelle depositate sulla pelle. Immergere in acqua fredda/avvolgere con un bendaggio umido.
	LV	Noberziet brīvās daļiņas no ādas. Iegremdējiet vēsā ūdenī/ietiniet mitros apsējos.
	LT	Neprilipusias daleles nuvalyti nuo odos. Įmerkti į vėsų vandenį/apvynioti šlapiais tvarsčiais.
	HU	A bőrre tapadó szemcséket óvatosan le kell kefélni. Hideg vízzel/nedves kötéssel kell hűteni.
	MT	Farfar il-frak mhux imwaħħal minn mal-ġilda. Daħħal fl-ilma frisk/kebbeb f'faxex imxarrbin.
	NL	Losse deeltjes van de huid afvegen. In koud water onderdompelen/nat verband aanbrengen.
	PL	Nie związaną pozostałość strzepnąć ze skóry. Zanurzyć w zimnej wodzie/owinąć mokrym bandażem.
	PT	Sacudir da pele as partículas soltas. Mergulhar em água fria/aplicar compressas húmidas.
	RO	Îndepărtați particulele depuse pe piele. Introduceți în apă rece/acoperiți cu o compresă umedă.
	SK	Z pokožky oprášte sypké čiastočky. Ponorte do studenej vody/obviažte mokrými obväzmi.
	SL	S krtačo odstraniti razsute delce s kože. Potopiti v hladno vodo/zaviti v mokre povoje.
	FI	Poista irtohiukkaset iholta. Upota kylmään veteen/kääri märkiin siteisiin.
	SV	Borsta bort lösa partiklar från huden. Skölj under kallt vatten/använd våta omslag.

▼B

P337+P313	Kalba	
	BG	При продължително дразнене на очите: Потърсете медицински съвет/помощ.
	ES	Si persiste la irritación ocular: Consultar a un médico.
	CS	Přetrvává-li podráždění očí: Vyhledejte lékařskou pomoc/ošetření.
	DA	Ved vedvarende øjenirritation: Søg lægehjælp.
	DE	Bei anhaltender Augenreizung: Ärztlichen Rat einholen/ärztliche Hilfe hinzuziehen.
	ET	Kui silmade ärritus ei möödu: pöörduda arsti poole.
	EL	Εάν δεν υποχωρεί ο οφθαλμικός ερεθισμός: Συμβουλευθείτε/Επισκεφθείτε γιατρό.
	EN	If eye irritation persists: Get medical advice/ attention.
	FR	Si l'irritation oculaire persiste: consulter un médecin.
	GA	Má mhaireann an greannú súile: Faigh comhairle/cúram liachta.
▼M4	HR	Ako nadražaj oka ne prestaje: zatražiti savjet/ pomoć liječnika.
▼B	IT	Se l'irritazione degli occhi persiste, consultare un medico.
	LV	Ja acu iekaisums nepāriet: lūdziet mediķu palīdzību.
	LT	Jei akių dirginimas nepraeina: kreiptis į gydytoją.
	HU	Ha a szemirritáció nem múlik el: orvosi ellátást kell kérni.
	MT	Jekk l-irritazzjoni ta' l-għajnejn tippersisti: Ikkonsulta tabib.
	NL	Bij aanhoudende oogirritatie: een arts raadplegen.
	PL	W przypadku utrzymywania się działania drażniącego na oczy: Zasięgnąć porady/zgłosić się pod opiekę lekarza.
	PT	Caso a irritação ocular persista: consulte um médico.
	RO	Dacă iritarea ochilor persistă: consultați medicul.
	SK	Ak podráždenie očí pretrváva: vyhľadajte lekársku pomoc/starostlivosť.
	SL	Če draženje oči ne preneha: poiščite zdravniško pomoč/oskrbo.
	FI	Jos silmä-ärsytys jatkuu: Hakeudu lääkäriin.
	SV	Vid bestående ögonirritation: Sök läkarhjälp.

▼B

P342+P311	Kalba	
	BG	При симптоми на затруднено дишане: Обадете се в ЦЕНТЪР ПО ТОКСИКОЛОГИЯ или на лекар.
	ES	En caso de síntomas respiratorios: Llamar a un CENTRO DE INFORMACIÓN TOXICOLÓGICA o a un médico.
	CS	Při dýchacích potížích: Volejte TOXIKOLOGICKÉ INFORMAČNÍ STŘEDISKO nebo lékaře.
	DA	Ved luftvejssymptomer: Ring til en GIFTINFORMATION eller en læge.
	DE	Bei Symptomen der Atemwege: GIFTINFORMATIONSZENTRUM oder Arzt anrufen.
	ET	Hingamisteede probleemide ilmnemise korral: võtta ühendust MÜRGISTUSTEABEKESKUSE või arstiga.
	EL	Εάν παρουσιάζονται αναπνευστικά συμπτώματα: Καλέστε το ΚΕΝΤΡΟ ΔΗΛΗΤΗΡΙΑΣΕΩΝ ή ένα γιατρό.
	EN	If experiencing respiratory symptoms: Call a POISON CENTER or doctor/physician.
	FR	En cas de symptômes respiratoires: appeler un CENTRE ANTIPOISON ou un médecin.
	GA	I gcás siomptóm riospráide: Cuir glao ar IONAD NIMHE nó ar dhoctúir/lia.
▼M4	HR	Pri otežanom disanju: nazvati CENTAR ZA KONTROLU OTROVANJA ili liječnika.
▼B	IT	In caso di sintomi respiratori: contattare un CENTRO ANTIVELENI o un medico.
	LV	Ja rodas elpas trūkuma simptomi: sazinieties ar SAINDĒŠANĀS CENTRU vai ārstu.
	LT	Jeigu pasireiškia respiraciniai simptomai: skambinti į APSINUODIJIMŲ KONTROLĖS IR INFORMACIJOS BIURĄ arba kreiptis į gydytoją.
	HU	Légzési problémák esetén: forduljon TOXIKOLÓGIAI KÖZPONTHOZ vagy orvoshoz.
	MT	Jekk ikollok sintomi respiratorji: Ikkuntattja ĊENTRU TA' L-AVVELENAMENT jew tabib.
	NL	Bij ademhalingssymptomen: een ANTIGIFCENTRUM of een arts raadplegen.
	PL	W przypadku wystąpienia objawów ze strony układu oddechowego: Skontaktować się z OŚRODKIEM ZATRUĆ lub z lekarzem.
	PT	Em caso de sintomas respiratórios: contacte um CENTRO DE INFORMAÇÃO ANTIVENENOS ou um médico.
	RO	În caz de simptome respiratorii: sunați la un CENTRU DE INFORMARE TOXICOLOGICĂ sau un medic.

▼B

P342+P311	Kalba	
	SK	Pri ťažkostiach s dýchaním: volajte NÁRODNÉ TOXIKOLOGICKÉ INFORMAČNÉ CENTRUM alebo lekára.
	SL	Pri respiratornih simptomih: pokličite CENTER ZA ZASTRUPITVE ali zdravnika.
	FI	Jos ilmenee hengitysoireita: Ota yhteys MYRKYTYSTIETOKESKUKSEEN tai lääkäriin.
	SV	Vid besvär i luftvägarna: Kontakta GIFTINFORMATIONSCENTRAL eller läkare.

P370+P376	Kalba	
	BG	При пожар: Спрете теча, ако е безопасно.
	ES	En caso de incendio: Detener la fuga, si no hay peligro en hacerlo.
	CS	V případě požáru: Zastavte únik, můžete-li tak učinit bez rizika.
	DA	Ved brand: Stands lækagen, hvis dette er sikkert.
	DE	Bei Brand: Undichtigkeit beseitigen, wenn gefahrlos möglich.
	ET	Tulekahju korral: leke peatada, kui seda on võimalik teha ohutult.
	EL	Σε περίπτωση πυρκαγιάς: Σταματήστε τη διαρροή, εφόσον δεν υπάρχει κίνδυνος.
	EN	In case of fire: Stop leak if safe to do so.
	FR	En cas d'incendie: obturer la fuite si cela peut se faire sans danger.
	GA	I gcás dóiteáin: Cuir stop leis an sceitheadh má tá sé sábháilte é sin a dhéanamh.
▼M4	HR	U slučaju požara: ako je sigurno, zaustaviti istjecanje.
▼B	IT	In caso di incendio: bloccare la perdita se non c'è pericolo.
	LV	Ugunsgrēka gadījumā: apturiet noplūdi, ja to darīt ir droši.
	LT	Gaisro atveju: sustabdyti nuotėkį, jeigu galima saugiai tai padaryti.
	HU	Tűz esetén: Meg kell szüntetni a szivárgást, ha ez biztonságosan megtehető.
	MT	F'każ ta' nar: Waqqaf it-tnixxija sakemm ma jkunx ta' periklu.
	NL	In geval van brand: het lek dichten als dat veilig gedaan kan worden.
	PL	W przypadku pożaru: Jeżeli jest to bezpieczne zahamować wyciek.
	PT	Em caso de incêndio: deter a fuga se tal puder ser feito em segurança.

▼B

P370+P376	Kalba	
	RO	În caz de incendiu: opriți scurgerea, dacă acest lucru se poate face în siguranță.
	SK	V prípade požiaru: ak je to bezpečné, zastavte únik.
	SL	Ob požaru: zaustaviti puščanje, če je varno.
	FI	Tulipalon sattuessa: Sulje vuoto, jos sen voi tehdä turvallisesti.
	SV	Vid brand: Stoppa läckan om det kan göras på ett säkert sätt.

P370+P378	Kalba	
	BG	При пожар: Използвайте … за гасене.
	ES	En caso de incendio: Utilizar … para apagarlo.
	CS	V případě požáru: K hašení použijte ….
	DA	Ved brand: Anvend … til brandslukning.
	DE	Bei Brand: … zum Löschen verwenden.
	ET	Tulekahju korral: kasutada kustutamiseks ….
	EL	Σε περίπτωση πυρκαγιάς: Χρησιμοποιήστε … για την κατάσβεση.
	EN	In case of fire: Use … for extinction.
	FR	En cas d'incendie: utiliser … pour l'extinction.
	GA	I gcás dóiteáin: Úsáid … le haghaidh múchta.
▼M4	HR	U slučaju požara: za gašenje rabiti ….
▼B	IT	In caso di incendio: estinguere con….
	LV	Ugunsgrēka gadījumā: dzēšanai izmantojiet …
	LT	Gaisro atveju: gesinimui naudoti …
	HU	Tűz esetén: az oltáshoz …használandó.
	MT	F'każ ta' nar: Uża' … għat-tifi.
	NL	In geval van brand: blussen met …
	PL	W przypadku pożaru: Użyć … do gaszenia.
	PT	Em caso de incêndio: para a extinção utilizar …
	RO	În caz de incendiu: utilizați… pentru stingere.
	SK	V prípade požiaru: na hasenie použite ….
	SL	Ob požaru: za gašenje uporabiti …
	FI	Tulipalon sattuessa: Käytä palon sammuttamiseen …
	SV	Vid brand: Släck branden med ….

P370+P380	Kalba	
	BG	При пожар: Евакуирайте зоната.
	ES	En caso de incendio: Evacuar la zona.

▼B

P370+P380	Kalba	
	CS	V případě požáru: Vykliďte prostor.
	DA	Ved brand: Evakuer området.
	DE	Bei Brand: Umgebung räumen.
	ET	Tulekahju korral: ala evakueerida.
	EL	Σε περίπτωση πυρκαγιάς: Εκκενώστε την περιοχή.
	EN	In case of fire: Evacuate area.
	FR	En cas d'incendie: évacuer la zone.
	GA	I gcás dóiteáin: Aslonnaigh gach duine as an limistéar.
▼M4	HR	U slučaju požara: evakuirati područje.
▼B	IT	Evacuare la zona in caso di incendio.
	LV	Ugunsgrēka gadījumā: evakuēt zonu.
	LT	Gaisro atveju: evakuoti zoną.
	HU	Tűz esetén: Ki kell üríteni a területet.
	MT	F'każ ta' nar: Evakwa ż-żona.
	NL	In geval van brand: evacueren.
	PL	W przypadku pożaru: Ewakuować teren.
	PT	Em caso de incêndio: evacuar a zona.
	RO	În caz de incendiu: evacuați zona.
	SK	V prípade požiaru: priestory evakuujte.
	SL	Ob požaru: izprazniti območje.
	FI	Tulipalon sattuessa: Evakuoi alue.
	SV	Vid brand: Utrym området.

P370+P380+-P375	Kalba	
	BG	При пожар: Евакуирайте зоната. Гасете пожара от разстояние поради опасност от експлозия.
	ES	En caso de incendio: Evacuar la zona. Luchar contra el incendio a distancia, dado el riesgo de explosión.
	CS	V případě požáru: Vykliďte prostor. Kvůli nebezpečí výbuchu haste z dostatečné vzdálenosti.
	DA	Ved brand: Evakuer området. Bekæmp branden på afstand på grund af eksplosionsfare.
	DE	Bei Brand: Umgebung räumen. Wegen Explosionsgefahr Brand aus der Entfernung bekämpfen.
	ET	Tulekahju korral: ala evakueerida. Plahvatusohu tõttu teha kustutustöid eemalt.

▼B

P370+P380+-P375	Kalba	
	EL	Σε περίπτωση πυρκαγιάς: Εκκενώστε την περιοχή. Προσπαθήστε να σβήσετε την πυρκαγιά από απόσταση, επειδή υπάρχει κίνδυνος έκρηξης.
	EN	In case of fire: Evacuate area. Fight fire remotely due to the risk of explosion.
	FR	En cas d'incendie: évacuer la zone. Combattre l'incendie à distance à cause du risque d'explosion.
	GA	I gcás dóiteáin: Aslonnaigh gach duine as an limistéar. Téigh i gcianghleic leis an dóiteán mar gheall ar an mbaol pléasctha.
▼M4	HR	U slučaju požara: evakuirati područje. Gasiti s veće udaljenosti zbog opasnosti od eksplozije.
▼B	IT	In caso di incendio: evacuare la zona. Rischio di esplosione. Utilizzare i mezzi estinguenti a grande distanza.
	LV	Ugunsgrēka gadījumā: evakuēt zonu. Dzēst uguni no attāluma eksplozijas riska dēļ.
	LT	Gaisro atveju: evakuoti zoną. Gaisrą gesinti iš toli dėl sprogimo pavojaus.
	HU	Tűz esetén: Ki kell üríteni a területet. A tűz oltását robbanásveszély miatt távolból kell végezni.
	MT	F'każ ta' nar: Evakwa ż-żona. Itfi n-nar mill-bogħod minħabba r-riskju ta' splużjoni.
	NL	In geval van brand: evacueren. Op afstand blussen omwille van ontploffingsgevaar.
	PL	W przypadku pożaru: Ewakuować teren. Z powodu ryzyka wybuchu gasić pożar z odległości.
	PT	Em caso de incêndio: evacuar a zona. Combater o incêndio à distância, devido ao risco de explosão.
	RO	În caz de incendiu: evacuați zona. Stingeți incendiul de la distanță din cauza pericolului de explozie.
	SK	V prípade požiaru: priestory evakuujte. Z dôvodu nebezpečenstva výbuchu požiar haste z diaľky.
	SL	Ob požaru: izprazniti območje. Gasiti z večje razdalje zaradi nevarnosti eksplozije.
	FI	Tulipalon sattuessa: Evakuoi alue. Sammuta palo etäältä räjähdysvaaran takia.
	SV	Vid brand: Utrym området. Bekämpa branden på avstånd på grund av explosionsrisken.

▼B

P371+P380+-P375	Kalba	
	BG	При голям пожар и значителни количества: Евакуирайте зоната. Гасете пожара от разстояние поради опасност от експлозия.
	ES	En caso de incendio importante y en grandes cantidades: Evacuar la zona. Luchar contra el incendio a distancia, dado el riesgo de explosión.
	CS	V případě velkého požáru a velkého množství: Vykliďte prostor. Kvůli nebezpečí výbuchu haste z dostatečné vzdálenosti.
	DA	Ved større brand og store mængder: Evakuer området. Bekæmp branden på afstand på grund af eksplosionsfare.
	DE	Bei Großbrand und großen Mengen: Umgebung räumen. Wegen Explosionsgefahr Brand aus der Entfernung bekämpfen.
	ET	Suure tulekahju korral ning kui on tegemist suurte kogustega: ala evakueerida. Plahvatusohu tõttu teha kustutustöid eemalt.
	EL	Σε περίπτωση σοβαρής πυρκαγιάς και εάν πρόκειται για μεγάλες ποσότητες: Εκκενώστε την περιοχή. Προσπαθήστε να σβήσετε την πυρκαγιά από απόσταση, επειδή υπάρχει κίνδυνος έκρηξης.
	EN	In case of major fire and large quantities: Evacuate area. Fight fire remotely due to the risk of explosion.
	FR	En cas d'incendie important et s'il s'agit de grandes quantités: évacuer la zone. Combattre l'incendie à distance à cause du risque d'explosion.
	GA	I gcás mórdhóiteáin agus mórchainníochtaí: Aslonnaigh gach duine as an limistéar. Téigh i gcianghleic leis an dóiteán mar gheall ar an mbaol pléasctha.
▼M4	HR	U slučaju velikog požara i velikih količina: evakuirati područje. Gasiti s veće udaljenosti zbog opasnosti od eksplozije.
▼B	IT	In caso di incendio grave e di grandi quantità: evacuare la zona. Rischio di esplosione. Utilizzare i mezzi estinguenti a grande distanza.
	LV	Ugunsgrēka vai liela apjoma gadījumā: evakuēt zonu. Dzēst uguni no attāluma eksplozijas riska dēļ.
	LT	Didelio gaisro ir didelių kiekių atveju: evakuoti zoną. Gaisrą gesinti iš toli dėl sprogimo pavojaus.
	HU	Nagyobb tűz és nagy mennyiség esetén: Ki kell üríteni a területet. A tűz oltását robbanásveszély miatt távolból kell végezni.
	MT	F'każ ta' nar kbir u kwantitajiet kbar: Evakwa ż-żona. Itfi n-nar mill-boġħod minħabba r-riskju ta' splużjoni.

▼B

P371+P380+-P375	Kalba	
	NL	In geval van grote brand en grote hoeveelheden: evacueren. Op afstand blussen omwille van ontploffingsgevaar.
	PL	W przypadku poważnego pożaru i dużych ilości: Ewakuować teren. Z powodu ryzyka wybuchu gasić pożar z odległości.
	PT	Em caso de incêndio importante e de grandes quantidades: evacuar a zona. Combater o incêndio à distância, devido ao risco de explosão.
	RO	În caz de incendiu de proporții și de cantități mari de produs: evacuați zona. Stingeți incendiul de la distanță din cauza pericolului de explozie.
	SK	V prípade veľkého požiaru a značného množstva: priestory evakuujte. Z dôvodu nebezpečenstva výbuchu požiar haste z diaľky.
	SL	Ob velikem požaru in velikih količinah: izprazniti območje. Gasiti z večje razdalje zaradi nevarnosti eksplozije.
	FI	Jos tulipalo ja ainemäärät ovat suuret: Evakuoi alue. Sammuta palo etäältä räjähdysvaaran takia.
	SV	Vid större brand och stora mängder: Utrym området. Bekämpa branden på avstånd på grund av explosionsrisken.

1.4 lentelė

Atsargumo frazės – Sandėliavimas

P401	Kalba	
	BG	Да се съхранява…
	ES	Almacenar …
	CS	Skladujte …
	DA	Opbevares …
	DE	… aufbewahren.
	ET	Hoida …
	EL	Αποθηκεύεται …
	EN	Store …
	FR	Stocker …
	GA	Stóráil …
▼M4	HR	Skladištiti …
▼B	IT	Conservare…
	LV	Glabāt…
	LT	Laikyti…
	HU	Tárolás: … .

▼B

P401	Kalba	
	MT	Aħżen …
	NL	… bewaren.
	PL	Przechowywać …
	PT	Armazenar …
	RO	A se depozita…
	SK	Uchovávajte …
	SL	Hraniti …
	FI	Varastoi …
	SV	Förvaras …

P402	Kalba	
	BG	Да се съхранява на сухо място.
	ES	Almacenar en un lugar seco.
	CS	Skladujte na suchém místě.
	DA	Opbevares et tørt sted.
	DE	An einem trockenen Ort aufbewahren.
	ET	Hoida kuivas.
	EL	Αποθηκεύεται σε στεγνό μέρος.
	EN	Store in a dry place.
	FR	Stocker dans un endroit sec.
	GA	Stóráil in áit thirim.
▼M4	HR	Skladištiti na suhom mjestu.
▼B	IT	Conservare in luogo asciutto.
	LV	Glabāt sausā vietā.
	LT	Laikyti sausoje vietoje.
	HU	Száraz helyen tárolandó.
	MT	Aħżen f'post niexef.
	NL	Op een droge plaats bewaren.
	PL	Przechowywać w suchym miejscu.
	PT	Armazenar em local seco.
	RO	A se depozita într-un loc uscat.
	SK	Uchovávajte na suchom mieste.
	SL	Hraniti na suhem.
	FI	Varastoi kuivassa paikassa.
	SV	Förvaras torrt.

P403	Kalba	
	BG	Да се съхранява на добре проветриво място.
	ES	Almacenar en un lugar bien ventilado.

▼B

P403	Kalba	
	CS	Skladujte na dobře větraném místě.
	DA	Opbevares på et godt ventileret sted.
	DE	An einem gut belüfteten Ort aufbewahren.
	ET	Hoida hästi ventileeritavas kohas.
	EL	Αποθηκεύεται σε καλά αεριζόμενο χώρο.
	EN	Store in a well-ventilated place.
	FR	Stocker dans un endroit bien ventilé.
	GA	Stóráil in áit dhea-aeráilte.
▼M4	HR	Skladištiti na dobro prozračenom mjestu.
▼B	IT	Conservare in luogo ben ventilato.
	LV	Glabāt labi vēdināmā vietā.
	LT	Laikyti gerai vėdinamoje vietoje.
	HU	Jól szellőző helyen tárolandó.
	MT	Aħżen f'post b'ventilazzjoni tajba.
	NL	Op een goed geventileerde plaats bewaren.
	PL	Przechowywać w dobrze wentylowanym miejscu.
	PT	Armazenar em local bem ventilado.
	RO	A se depozita într-un spațiu bine ventilat.
	SK	Uchovávajte na dobre vetranom mieste.
	SL	Hraniti na dobro prezračevanem mestu.
	FI	Varastoi paikassa, jossa on hyvä ilmanvaihto.
	SV	Förvaras på väl ventilerad plats.

P404	Kalba	
	BG	Да се съхранява в затворен съд.
	ES	Almacenar en un recipiente cerrado.
	CS	Skladujte v uzavřeném obalu.
	DA	Opbevares i en lukket beholder.
	DE	In einem geschlossenen Behälter aufbewahren.
	ET	Hoida suletud mahutis.
	EL	Φυλάσσεται σε κλειστό περιέκτη.
	EN	Store in a closed container.
	FR	Stocker dans un récipient fermé.
	GA	Stóráil i gcoimeádán iata.
▼M4	HR	Skladištiti u zatvorenom spremniku.
▼B	IT	Conservare in un recipiente chiuso.

▼B

P404	Kalba	
	LV	Glabāt slēgtā tvertnē.
	LT	Laikyti uždaroje talpykloje.
	HU	Zárt edényben tárolandó.
	MT	Aħżen f'kontenitur magħluq.
	NL	In gesloten verpakking bewaren.
	PL	Przechowywać w zamkniętym pojemniku.
	PT	Armazenar em recipiente fechado.
	RO	A se depozita într-un recipient închis.
	SK	Uchovávajte v uzavretej nádobe.
	SL	Hraniti v zaprti posodi.
	FI	Varastoi suljettuna.
	SV	Förvaras i sluten behållare.

P405	Kalba	
	BG	Да се съхранява под ключ.
	ES	Guardar bajo llave.
	CS	Skladujte uzamčené.
	DA	Opbevares under lås.
	DE	Unter Verschluss aufbewahren.
	ET	Hoida lukustatult.
	EL	Φυλάσσεται κλειδωμένο.
	EN	Store locked up.
	FR	Garder sous clef.
	GA	Stóráil faoi ghlas.
▼M4	HR	Skladištiti pod ključem.
▼B	IT	Conservare sotto chiave.
	LV	Glabāt slēgtā veidā.
	LT	Laikyti užrakintą.
	HU	Elzárva tárolandó.
	MT	Aħżen f'post imsakkar.
	NL	Achter slot bewaren.
	PL	Przechowywać pod zamknięciem.
	PT	Armazenar em local fechado à chave.
	RO	A se depozita sub cheie.
	SK	Uchovávajte uzamknuté.
	SL	Hraniti zaklenjeno.
	FI	Varastoi lukitussa tilassa.
	SV	Förvaras inlåst.

▼B

P406	Kalba	
	BG	Да се съхранява в устойчив на разяждане съд/… съд с устойчива вътрешна облицовка.
	ES	Almacenar en un recipiente resistente a la corrosión/… con revestimiento interior resistente.
	CS	Skladujte v obalu odolném proti korozi/… obalu s odolnou vnitřní vrstvou.
	DA	Opbevares i ætsningsbestandig/…beholder med modstandsdygtig indvendig belægning.
	DE	In korrosionsbeständigem/… Behälter mit korrosionsbeständiger Auskleidung aufbewahren.
	ET	Hoida sööbekindlas/…sööbekindla sisevooderdisega mahutis.
	EL	Αποθηκεύεται σε ανθεκτικό στη διάβρωση/… περιέκτη με ανθεκτική εσωτερική επένδυση.
	EN	Store in corrosive resistant/… container with a resistant inner liner.
	FR	Stocker dans un récipient résistant à la corrosion/récipient en … avec doublure intérieure résistant à la corrosion.
	GA	Stóráil i gcoimeádán … frithchreimneach/… le líneáil frithchreimneach laistigh.
▼M4	HR	Skladištiti u spremniku otpornom na nagrizanje/… spremniku s otpornom unutarnjom oblogom.
▼B	IT	Conservare in recipiente resistente alla corrosione/… provvisto di rivestimento interno resistente.
	LV	Glabāt tvertnē, kas aizsargā pret koroziju/… tvertnes ar iekšējo pretkorozijas izolāciju.
	LT	Laikyti korozijai atsparioje talpykloje/…, turinčioje atsparią vidinę dangą.
	HU	Saválló/saválló bélésű … edényben tárolandó.
	MT	Aħżen f'post reżistenti għall-korrużjoni/… kontenitur li huwa infurrat minn ġewwa b'materjal reżistenti.
	NL	In corrosiebestendige/… houder met corrosiebestendige binnenbekleding bewaren.
	PL	Przechowywać w pojemniku odpornym na korozję / … o odpornej powłoce wewnętrznej.
	PT	Armazenar num recipiente resistente à corrosão/… com um revestimento interior resistente.
	RO	Depozitați într-un recipient rezistent la coroziune/recipient din… cu dublură interioară rezistentă la coroziune.
	SK	Uchovávajte v nádobe odolnej proti korózii/… nádobe s odolnou vnútornou vrstvou.
	SL	Hraniti v posodi, odporni proti koroziji/…, z odporno notranjo oblogo.

▼B

P406	Kalba	
	FI	Varastoi syöpymättömässä/… säiliössä, jossa on kestävä sisävuoraus.
	SV	Förvaras i korrosionsbeständig/… behållare med beständigt innerhölje.

P407	Kalba	
	BG	Да се остави въздушно пространство между купчините/палетите.
	ES	Dejar una separación entre los bloques/los palés de carga.
	CS	Mezi stohy/paletami ponechte vzduchovou mezeru.
	DA	Obevares med luftmellemrum mellem stakkene/pallerne.
	DE	Luftspalt zwischen Stapeln/Paletten lassen.
	ET	Jätta virnade/kaubaaluste vahele õhuvahe.
	EL	Να υπάρχει κενό αέρος μεταξύ των σωρών/παλετών.
	EN	Maintain air gap between stacks/pallets.
	FR	Maintenir un intervalle d'air entre les piles/palettes.
	GA	Coimeád bearna aeir idir chruacha/phailléid.
▼M4	HR	Osigurati razmak između polica/paleta.
▼B	IT	Mantenere uno spazio libero tra gli scaffali/i pallet.
	LV	Saglabāt gaisa spraugu starp krāvumiem/paletēm.
	LT	Palikti oro tarpą tarp eilių/palečių.
	HU	A rakatok/raklapok között térközt kell hagyni.
	MT	Ħalli l-arja tgħaddi bejn l-imniezel/il-palits.
	NL	Ruimte laten tussen stapels/pallets.
	PL	Zachować szczelinę powietrzną pomiędzy stosami/paletami.
	PT	Respeitar as distâncias mínimas entre pilhas/paletes.
	RO	Păstrați un spațiu gol între stive/paleți.
	SK	Medzi regálmi/paletami ponechajte vzduchovú medzeru.
	SL	Ohraniti zračno režo med skladi/paletami.
	FI	Jätä pinojen/kuormalavojen väliin ilmarako.
	SV	Se till att det finns luft mellan staplar/pallar.

P410	Kalba	
	BG	Да се пази от пряка слънчева светлина.
	ES	Proteger de la luz del sol.

▼B

P410	Kalba	
	CS	Chraňte před slunečním zářením.
	DA	Beskyttes mod sollys.
	DE	Vor Sonnenbestrahlung schützen.
	ET	Hoida päikesevalguse eest.
	EL	Να προστατεύεται από τις ηλιακές ακτίνες.
	EN	Protect from sunlight.
	FR	Protéger du rayonnement solaire.
	GA	Cosain ó sholas na gréine.
▼M4	HR	Zaštititi od sunčevog svjetla.
▼B	IT	Proteggere dai raggi solari.
	LV	Aizsargāt no saules gaismas.
	LT	Saugoti nuo saulės šviesos.
	HU	Napfénytől védendő.
	MT	Ipproteġi mid-dawl tax-xemx.
	NL	Tegen zonlicht beschermen.
	PL	Chronić przed światłem słonecznym.
	PT	Manter ao abrigo da luz solar.
	RO	A se proteja de lumina solară.
	SK	Chráňte pred slnečným žiarením.
	SL	Zaščititi pred sončno svetlobo.
	FI	Suojaa auringonvalolta.
	SV	Skyddas från solljus.

P411	Kalba	
	BG	Да се съхранява при температури, не по-високи от … °C/…°F.
	ES	Almacenar a temperaturas no superiores a … °C/…°F.
	CS	Skladujte při teplotě nepřesahující … °C/…°F.
	DA	Opbevares ved en temperatur, som ikke overstiger … °C/…°F.
	DE	Bei Temperaturen von nicht mehr als … °C/ …aufbewahren.
	ET	Hoida temperatuuril mitte üle … °C/… °F.
	EL	Αποθηκεύεται σε θερμοκρασίες που δεν υπερβαίνουν τους … °C/…°F.
	EN	Store at temperatures not exceeding … °C/ …°F.
	FR	Stocker à une température ne dépassant pas … °C/… °F.
	GA	Stóráil ag teocht nach airde ná … °C/…°F.

▼B

P411	Kalba	
▼M4	HR	Skladištiti na temperaturi koja ne prelazi …ºC/…ºF.
▼B	IT	Conservare a temperature non superiori a … ºC/…ºF.
	LV	Uzglabāt temperatūrā, kas nepārsniedz … ºC/…ºF.
	LT	Laikyti ne aukštesnėje kaip … ºC/…ºF temperatūroje.
	HU	A tárolási hőmérséklet legfeljebb … ºC/…ºF lehet.
	MT	Aħżen f'temperaturi li ma jeċċedux … ºC/…ºF.
	NL	Bij maximaal … ºC/…ºF bewaren.
	PL	Przechowywać w temperaturze nieprzekraczającej … ºC/…ºF.
	PT	Armazenar a uma temperatura não superior a … ºC/…ºF.
	RO	A se depozita la temperaturi care să nu depășească … ºC/…ºF.
	SK	Uchovávajte pri teplotách do … ºC/…ºF
	SL	Hraniti pri temperaturi do … ºC/… ºF.
	FI	Varastoi alle … ºC/…ºF lämpötilassa.
	SV	Förvaras vid högst … ºC/…ºF.

P412	Kalba	
	BG	Да не се излага на температури, по-високи от 50 ºC/122ºF.
	ES	No exponer a temperaturas superiores a 50 ºC/122ºF.
	CS	Nevystavujte teplotě přesahující 50 ºC/122 ºF.
	DA	Må ikke udsættes for en temperatur, som overstiger 50 ºC/122ºF.
	DE	Nicht Temperaturen von mehr als 50 ºC aussetzen.
	ET	Mitte hoida temperatuuril üle 50 ºC/122 ºF.
	EL	Να μην εκτίθεται σε θερμοκρασίες που υπερβαίνουν τους 50 ºC/122ºF.
	EN	Do not expose to temperatures exceeding 50 ºC/122ºF.
	FR	Ne pas exposer à une température supérieure à 50 ºC/122 ºF.
	GA	Ná nocht do theocht níos airde ná 50 ºC/122ºF.
▼M4	HR	Ne izlagati temperaturi višoj od 50 ºC/122 ºF.
▼B	IT	Non esporre a temperature superiori a 50 ºC/122ºF.

▼B

P412	Kalba	
	LV	Nepakļaut temperatūrai, kas pārsniedz 50 °C/122°F.
	LT	Nelaikyti aukštesnėje kaip 50 °C/122°F temperatūroje.
	HU	Nem érheti 50 °C/122°F hőmérsékletet meghaladó hő.
	MT	Tesponix għal temperaturi li jeċċedu l-50 °C/122°F.
	NL	Niet blootstellen aan temperaturen boven 50 °C/122°F.
	PL	Nie wystawiać na działanie temperatury przekraczającej 50 °C/122 °F.
	PT	Não expor a temperaturas superiores a 50 °C/122°F.
	RO	Nu expuneți la temperaturi care depășesc 50 °C/122 °F.
	SK	Nevystavujte teplotám nad 50 °C/122 °F.
	SL	Ne izpostavljati temperaturam nad 50 °C/122 °F.
	FI	Ei saa altistaa yli 50 °C/122 °F lämpötiloille.
	SV	Får inte utsättas för temperaturer över 50 °C/122 °F.

P413	Kalba	
	BG	При насипни количества, по-големи от … kg/… фунта, да се съхранява при температури, не по-високи от … °C/…°F.
	ES	Almacenar las cantidades a granel superiores a … kg/… lbs a temperaturas no superiores a … °C/…°F.
	CS	Množství větší než … kg/… liber skladujte při teplotě nepřesahující … °C/…°F.
	DA	Bulkmængder på over … kg/…lbs opbevares ved en temperatur, som ikke overstiger … °C/…°F.
	DE	Schüttgut in Mengen von mehr als … kg bei Temperaturen von nicht mehr als … °C aufbewahren
	ET	Kogust, mis on suurem kui … kg/… naela, hoida temperatuuril mitte üle … °C/… °F.
	EL	Οι σωροί χύδην με βάρος άνω των … kg/… lbs αποθηκεύονται σε θερμοκρασίες που δεν υπερβαίνουν τους … °C/…°F.
	EN	Store bulk masses greater than … kg/… lbs at temperatures not exceeding … °C/…°F.
	FR	Stocker les quantités en vrac de plus de … kg/… lb à une température ne dépassant pas … °C/… °F.
	GA	Stóráil bulcmhaiseanna os cionn … kg/… lb ag teocht nach airde ná … °C/…°F.
▼M4	HR	Skladištiti količine veće od … kg/ … lbs na temperaturi koja ne prelazi … °C/… °F.

▼B

P413	Kalba	
	IT	Conservare le rinfuse di peso superiore a ……kg/…lb a temperature non superiori a … °C/…°F.
	LV	Lielus apjomus, kas pārsniedz … kg/… lbs, uzglabāt temperatūrā, kas nepārsniedz … °C/ …°F.
	LT	Didesnius kaip … kg/… lbs medžiagos kiekius laikyti ne aukštesnėje kaip … °C/…°F temperatūroje.
	HU	A … kg/… lb tömeget meghaladó ömlesztett anyag tárolási hőmérséklete legfeljebb … °C/ …°F lehet.
	MT	Aħżen il-kwantitajiet f'massa ta' akbar minn … kg/… lbs f'temperaturi ta' mhux aktar minn … °C/…°F.
	NL	Bulkmateriaal, indien meer dan … kg/… lbs, bij temperaturen van maximaal … °C bewaren.
	PL	Przechowywać luzem masy przekraczające … kg/… funtów w temperaturze nieprzekraczającej … °C/…°F.
	PT	Armazenar quantidades a granel superiores a … kg/… lbs a uma temperatura não superior a … °C/…°F.
	RO	Depozitați cantitățile în vrac mai mari de … kg/ … lbs la temperaturi care să nu depășească … °C/…°F.
	SK	Veľké množstvo s hmotnosťou nad … kg/… lbs uchovávajte pri teplote do … °C/…°F.
	SL	Razsute količine, večje od … kg/… lbs, hraniti pri temperaturi do … °C/… °F.
	FI	Säilytä yli … kg/…lbs painoinen irtotavara enintään … °C/…°F lämpötilassa.
	SV	Bulkprodukter som väger mer än … kg/… lbs förvaras vid högst … °C/…°F.

P420	Kalba	
	BG	Да се съхранява на разстояние от други материали.
	ES	Almacenar alejado de otros materiales.
	CS	Skladujte odděleně od ostatních materiálů.
	DA	Må ikke opbevares i nærheden af andre materialer.
	DE	Von anderen Materialien entfernt aufbewahren.
	ET	Hoida eemal teistest materjalidest.
	EL	Αποθηκεύεται μακριά από άλλα υλικά.
	EN	Store away from other materials.
	FR	Stocker à l'écart des autres matières.
	GA	Stóráil glan ar ábhair eile.
▼M4	HR	Skladištiti odvojeno od drugih materijala.

▼B

P420	Kalba	
	IT	Conservare lontano da altri materiali.
	LV	Glabāt atsevišķi no citiem materiāliem.
	LT	Laikyti atokiau nuo kitų medžiagų.
	HU	Más anyagoktól távol tárolandó.
	MT	Aħżen 'l bogħod minn materjal ieħor.
	NL	Gescheiden van ander materiaal bewaren.
	PL	Przechowywać z dala od innych materiałów.
	PT	Armazenar afastado de outros materiais.
	RO	Depozitați departe de alte materiale.
	SK	Uchovávajte oddelene od iných materiálov.
	SL	Hraniti ločeno od drugih materialov.
	FI	Varastoi erillään muista materiaaleista.
	SV	Förvaras åtskilt från andra material.

P422	Kalba	
	BG	Съдържанието да се съхранява при…
	ES	Almacenar el contenido en …
	CS	Skladujte pod …
	DA	Indholdet skal opbevares under …
	DE	Inhalt in/unter … aufbewahren
	ET	Hoida sisu ….
	EL	Το περιεχόμενο αποθηκεύεται σε …
	EN	Store contents under …
	FR	Stocker le contenu sous …
	GA	Stóráil an t-ábhar faoi …
▼M4	HR	Skladištiti uz ove uvjete …
▼B	IT	Conservare sotto…
	LV	Saturu uzglabāt zem…
	LT	Turinį laikyti …
	HU	Tartalma … -ban/-ben tárolandó.
	MT	Aħżen il-kontenut taħt …
	NL	Onder … bewaren.
	PL	Zawartość przechowywać w …
	PT	Armazenar o conteúdo em …
	RO	Depozitați conținutul sub …
	SK	Obsah uchovávajte v ….
	SL	Vsebino hraniti v …
	FI	Varastoi sisältö …
	SV	Förvara innehållet i…

▼B

P402+P404	Kalba	
	BG	Да се съхранява на сухо място. Да се съхранява в затворен съд.
	ES	Almacenar en un lugar seco. Almacenar en un recipiente cerrado.
	CS	Skladujte na suchém místě. Skladujte v uzavřeném obalu.
	DA	Opbevares et tørt sted. Opbevares i en lukket beholder.
	DE	In einem geschlossenen Behälter an einem trockenen Ort aufbewahren.
	ET	Hoida kuivas. Hoida suletud mahutis.
	EL	Αποθηκεύεται σε στεγνό μέρος. Φυλάσσεται σε κλειστό περιέκτη.
	EN	Store in a dry place. Store in a closed container.
	FR	Stocker dans un endroit sec. Stocker dans un récipient fermé.
	GA	Stóráil in áit thirim. Stóráil i gcoimeádán iata.
▼M4	HR	Skladištiti na suhom mjestu. Skladištiti u zatvorenom spremniku.
▼B	IT	Conservare in luogo asciutto e in recipiente chiuso.
	LV	Glabāt sausā vietā. Glabāt aizvērtā tvertnē.
	LT	Laikyti sausoje vietoje. Laikyti uždaroje talpykloje.
	HU	Száraz helyen tárolandó. Zárt edényben tárolandó.
	MT	Aħżen f'post niexef. Aħżen f'kontenitur magħluq.
	NL	Op een droge plaats bewaren. In gesloten verpakking bewaren.
	PL	Przechowywać w suchym miejscu. Przechowywać w zamkniętym pojemniku.
	PT	Armazenar em local seco. Armazenar em recipiente fechado.
	RO	A se depozita într-un loc uscat, într-un recipient închis.
	SK	Uchovávajte na suchom mieste. Uchovávajte v uzavretej nádobe.
	SL	Hraniti na suhem. Hraniti v zaprti posodi.
	FI	Varastoi kuivassa paikassa. Varastoi suljettuna.
	SV	Förvaras torrt. Förvaras i sluten behållare.

P403+P233	Kalba	
	BG	Да се съхранява на добре проветриво място. Съдът да се съхранява плътно затворен.
	ES	Almacenar en un lugar bien ventilado. Mantener el recipiente cerrado herméticamente.

▼B

P403+P233	Kalba	
	CS	Skladujte na dobře větraném místě. Uchovávejte obal těsně uzavřený.
	DA	Opbevares på et godt ventileret sted. Hold beholderen tæt lukket.
	DE	Behälter dicht verschlossen an einem gut belüfteten Ort aufbewahren.
	ET	Hoida hästi ventileeritavas kohas. Hoida mahuti tihedalt suletuna.
	EL	Αποθηκεύεται σε καλά αεριζόμενο χώρο. Ο περιέκτης διατηρείται ερμητικά κλειστός.
	EN	Store in a well-ventilated place. Keep container tightly closed.
	FR	Stocker dans un endroit bien ventilé. Maintenir le récipient fermé de manière étanche.
	GA	Stóráil in áit dhea-aeráilte. Coimeád an coimeádán dúnta go docht.
▼M4	HR	Skladištiti na dobro prozračenom mjestu. Čuvati u dobro zatvorenom spremniku.
▼B	IT	Tenere il recipiente ben chiuso e in luogo ben ventilato.
	LV	Glabāt labi vēdināmās telpās. Tvertni turēt cieši noslēgtu.
	LT	Laikyti gerai vėdinamoje vietoje. Talpyklą laikyti sandariai uždarytą.
	HU	Jól szellőző helyen tárolandó. Az edény szorosan lezárva tartandó.
	MT	Aħżen f'post b'ventilazzjoni tajba. Żomm il-kontenitur magħluq sew.
	NL	Op een goed geventileerde plaats bewaren. In goed gesloten verpakking bewaren.
	PL	Przechowywać w dobrze wentylowanym miejscu. Przechowywać pojemnik szczelnie zamknięty.
	PT	Armazenar em local bem ventilado. Manter o recipiente bem fechado.
	RO	A se depozita într-un spațiu bine ventilat. Păstrați recipientul închis etanș.
	SK	Uchovávajte na dobre vetranom mieste. Nádobu uchovávajte tesne uzavretú.
	SL	Hraniti na dobro prezračevanem mestu. Hraniti v tesno zaprti posodi.
	FI	Varastoi paikassa, jossa on hyvä ilmanvaihto. Säilytä tiiviisti suljettuna.
	SV	Förvaras på väl ventilerad plats. Förpackningen ska förvaras väl tillsluten.

▼B

P403+P235	Kalba	
	BG	Да се съхранява на добре проветриво място. Да се съхранява на хладно.
	ES	Almacenar en un lugar bien ventilado. Mantener en lugar fresco.
	CS	Skladujte na dobře větraném místě. Uchovávejte v chladu.
	DA	Opbevares på et godt ventileret sted. Opbevares køligt.
	DE	Kühl an einem gut belüfteten Ort aufgewahren.
	ET	Hoida hästi ventileeritavas kohas. Hoida jahedas.
	EL	Αποθηκεύεται σε καλά αεριζόμενο χώρο. Διατηρείται δροσερό.
	EN	Store in a well-ventilated place. Keep cool.
	FR	Stocker dans un endroit bien ventilé. Tenir au frais.
	GA	Stóráil in áit dhea-aeráilte. Coimeád fionnuar.
▼M4	HR	Skladištiti na dobro prozračenom mjestu. Održavati hladnim.
▼B	IT	Conservare in luogo fresco e ben ventilato.
	LV	Glabāt labi vēdināmās telpās. Turēt vēsumā.
	LT	Laikyti gerai vėdinamoje vietoje. Laikyti vėsioje vietoje.
	HU	Jól szellőző helyen tárolandó. Hűvös helyen tartandó.
	MT	Aħżen f'post b'ventilazzjoni tajba. Żomm frisk.
	NL	Op een goed geventileerde plaats bewaren. Koel bewaren.
	PL	Przechowywać w dobrze wentylowanym miejscu. Przechowywać w chłodnym miejscu.
	PT	Armazenar em local bem ventilado. Conservar em ambiente fresco.
	RO	A se depozita într-un spațiu bine ventilat. A se păstra la rece.
	SK	Uchovávajte na dobre vetranom mieste. Uchovávajte v chlade.
	SL	Hraniti na dobro prezračevanem mestu. Hraniti na hladnem.
	FI	Varastoi paikassa, jossa on hyvä ilmanvaihto. Säilytä viileässä.
	SV	Förvaras på väl ventilerad plats. Förvaras svalt.

▼B

P410+P403	Kalba	
	BG	Да се пази от пряка слънчева светлина. Да се съхранява на добре проветриво място.
	ES	Proteger de la luz del sol. Almacenar en un lugar bien ventilado.
	CS	Chraňte před slunečním zářením. Skladujte na dobře větraném místě.
	DA	Beskyttes mod sollys. Opbevares på et godt ventileret sted.
	DE	Vor Sonnenbestrahlung geschützt an einem gut belüfteten Ort aufbewahren.
	ET	Hoida päikesevalguse eest. Hoida hästi ventileeritavas kohas.
	EL	Να προστατεύεται από τις ηλιακές ακτίνες. Αποθηκεύεται σε καλά αεριζόμενο χώρο.
	EN	Protect from sunlight. Store in a well-ventilated place.
	FR	Protéger du rayonnement solaire. Stocker dans un endroit bien ventilé.
	GA	Cosain ó sholas na gréine. Stóráil in áit dhea-aeráilte.
▼M4	HR	Zaštititi od sunčevog svjetla. Skladištiti na dobro prozračenom mjestu.
▼B	IT	Proteggere dai raggi solari. Conservare in luogo ben ventilato.
	LV	Aizsargāt no saules gaismas. Glabāt labi vēdināmās telpās.
	LT	Saugoti nuo saulės šviesos. Laikyti gerai vėdinamoje vietoje.
	HU	Napfénytől védendő. Jól szellőző helyen tárolandó.
	MT	Ipproteġi mid-dawl tax-xemx. Aħżen f'post b'ventilazzjoni tajba.
	NL	Tegen zonlicht beschermen. Op een goed geventileerde plaats bewaren.
	PL	Chronić przed światłem słonecznym. Przechowywać w dobrze wentylowanym miejscu.
	PT	Manter ao abrigo da luz solar. Armazenar em local bem ventilado.
	RO	A se proteja de lumina solară. A se depozita într-un spațiu bine ventilat.
	SK	Chráňte pred slnečným žiarením. Uchovávajte na dobre vetranom mieste.
	SL	Zaščititi pred sončno svetlobo. Hraniti na dobro prezračevanem mestu.
	FI	Suojaa auringonvalolta. Varastoi paikassa, jossa on hyvä ilmanvaihto.
	SV	Skyddas från solljus. Förvaras på väl ventilerad plats.

▼B

P410+P412	Kalba	
	BG	Да се пази от пряка слънчева светлина. Да не се излага на температури, по-високи от 50 ºC/122ºF.
	ES	Proteger de la luz del sol. No exponer a temperaturas superiores a 50 ºC/122ºF.
	CS	Chraňte před slunečním zářením. Nevystavujte teplotě přesahující 50 ºC/122ºF.
	DA	Beskyttes mod sollys. Må ikke udsættes for en temperatur, som overstiger 50 ºC/122ºF.
	DE	Vor Sonnenbestrahlung schützen und nicht Temperaturen von mehr als 50 ºC aussetzen.
	ET	Hoida päikesevalguse eest. Mitte hoida temperatuuril üle 50 ºC/122 ºF.
	EL	Να προστατεύεται από τις ηλιακές ακτίνες. Να μην εκτίθεται σε θερμοκρασίες που υπερβαίνουν τους 50 ºC/122ºF.
	EN	Protect from sunlight. Do no expose to temperatures exceeding 50 ºC/122ºF.
	FR	Protéger du rayonnement solaire. Ne pas exposer à une température supérieure à 50 ºC/ 122 ºF.
	GA	Cosain ó sholas na gréine. Ná nocht do theocht níos airde ná 50 ºC/122ºF.
▼M4	HR	Zaštititi od sunčevog svjetla. Ne izlagati temperaturi višoj od 50 ºC/122 ºF.
▼B	IT	Proteggere dai raggi solari. Non esporre a temperature superiori a 50 ºC/122ºF.
	LV	Aizsargāt no saules gaismas. Nepakļaut temperatūrai, kas pārsniedz 50 ºC/122ºF.
	LT	Saugoti nuo saulės šviesos. Nelaikyti aukštesnėje kaip 50 ºC/122ºF temperatūroje.
	HU	Napfénytől védendő. Nem érheti 50 ºC/122ºF hőmérsékletet meghaladó hő.
	MT	Ipproteġi mid-dawl tax-xemx. Tesponix għal temperatura li teċċedi l-50ºC/122ºF.
	NL	Tegen zonlicht beschermen. Niet blootstellen aan temperaturen boven 50 ºC/122ºF.
	PL	Chronić przed światłem słonecznym. Nie wystawiać na działanie temperatury przekraczającej 50 ºC/122 ºF.
	PT	Manter ao abrigo da luz solar. Não expor a temperaturas superiores a 50 ºC/122ºF.
	RO	A se proteja de lumina solară. Nu expuneți la temperaturi care depășesc 50 ºC/122 ºF.
	SK	Chráňte pred slnečným žiarením. Nevystavujte teplotám nad 50 ºC/122 ºF.
	SL	Zaščititi pred sončno svetlobo. Ne izpostavljati temperaturam nad 50 ºC/122 ºF.
	FI	Suojaa auringonvalolta. Ei saa altistaa yli 50 ºC/122 ºF lämpötiloille.
	SV	Skyddas från solljus. Får inte utsättas för temperaturer över 50 ºC/122 ºF.

▼B

P411+235	Kalba	
	BG	Да се съхранява при температури, не по-високи от … ºC/…ºF. Да се държи на хладно.
	ES	Almacenar a temperaturas no superiores a … ºC/…ºF. Mantener en lugar fresco.
	CS	Skladujte při teplotě nepřesahující … ºC/…ºF. Uchovávejte v chladu.
	DA	Opbevares ved en temperatur, som ikke overstiger … ºC/…ºF. Opbevares køligt.
	DE	Kühl und bei Temperaturen von nicht mehr als … ºC aufbewahren.
	ET	Hoida temperatuuril mitte üle … ºC/… ºF. Hoida jahedas.
	EL	Αποθηκεύεται σε θερμοκρασίες που δεν υπερβαίνουν τους … ºC/…ºF. Διατηρείται δροσερό.
	EN	Store at temperatures not exceeding … ºC/ …ºF. Keep cool.
	FR	Stocker à une température ne dépassant pas … ºC/… ºF. Tenir au frais.
	GA	Stóráil ag teocht nach airde ná … ºC/…ºF. Coimeád fionnuar.
▼M4	HR	Skladištiti na temperaturi koja ne prelazi … ºC/ … ºF. Održavati hladnim.
▼B	IT	Conservare in luogo fresco a temperature non superiori a …. ºC/…ºF.
	LV	Glabāt temperatūrā, kas nepārsniedz … ºC/ …ºF. Turēt vēsumā.
	LT	Laikyti ne aukštesnėje kaip … ºC/…ºF temperatūroje. Laikyti vėsioje vietoje.
	HU	A tárolási hőmérséklet legfeljebb … ºC/…ºF lehet. Hűvös helyen tartandó.
	MT	Aħżen f'temperaturi li ma jeċċedux … ºC/…ºF. Żomm frisk.
	NL	Bij maximaal … ºC/…ºF bewaren. Koel bewaren.
	PL	Przechowywać w temperaturze nieprzekraczającej … ºC/…ºF. Przechowywać w chłodnym miejscu.
	PT	Armazenar a uma temperatura não superior a … ºC/…ºF. Conservar em ambiente fresco.
	RO	A se depozita la temperaturi care să nu depășească … ºC/…ºF. A se păstra la rece.
	SK	Uchovávajte pri teplotách do … ºC/…ºF. Uchovávajte v chlade.
	SL	Hraniti pri temperaturi do … ºC/… ºF. Hraniti na hladnem.
	FI	Varastoi alle … ºC/…ºF lämpötilassa. Säilytä viileässä.
	SV	Förvaras vid högst … ºC/…ºF. Förvaras svalt.

▼B

1.5 lentelė

Atsargumo frazės – šalinimas

P501	Kalba	
	BG	Съдържанието/съдът да се изхвърли в …
	ES	Eliminar el contenido/el recipiente en …
	CS	Odstraňte obsah/obal …
	DA	Indholdet/beholderen bortskaffes i …
	DE	Inhalt/Behälter … zuführen.
	ET	Sisu/mahuti kõrvaldada …
	EL	Διάθεση του περιεχομένου/περιέκτη σε …
	EN	Dispose of contents/container to …
	FR	Éliminer le contenu/récipient dans …
	GA	Diúscair an t-ábhar/an coimeádán i …
▼M4	HR	Odložiti sadržaj/spremnik u/na …
▼B	IT	Smaltire il prodotto/recipiente in …
	LV	Atbrīvoties no satura/tvertnes.…
	LT	Turinį/talpyklą išpilti (išmesti) į …
	HU	A tartalom/edény elhelyezése hulladékként: …
	MT	Armi l-kontenut/il-kontenitur fi …
	NL	Inhoud/verpakking afvoeren naar …
	PL	Zawartość/pojemnik usuwać do …
	PT	Eliminar o conteúdo/recipiente em …
	RO	Aruncați conținutul/recipientul la …
	SK	Zneškodnite obsah/nádobu …
	SL	Odstraniti vsebino/posodo …
	FI	Hävitä sisältö/pakkaus …
	SV	Innehållet/behållaren lämnas till…

▼M2

P502	Language	
	BG	Обърнете се към производителя/доставчика за информация относно възстановяването/рециклирането
	ES	Pedir información al fabricante o proveedor sobre su recuperación o reciclado
	CS	Informujte se u výrobce nebo dodavatele o regeneraci nebo recyklaci
	DA	Indhent oplysninger om genvinding/genanvendelse hos producenten/leverandøren
	DE	Informationen zur Wiederverwendung/Wiederverwertung beim Hersteller/Lieferanten erfragen
	ET	Hankida valmistajalt/tarnijalt teavet kemikaali taaskasutamise/ringlussevõtu kohta

▼M2

P502	Language	
	EL	Απευθυνθείτε στον παραγωγό/προμηθευτή για την ανάκτηση/ανακύκλωση
	EN	Refer to manufacturer/supplier for information on recovery/recycling
	FR	Se reporter au fabricant/fournisseur pour des informations concernant la récupération/le recyclage
	GA	Féach an fhaisnéis ón monaróir/soláthróir maidir le haisghabháil/athchúrsáil
▼M4	HR	Pogledajte proizvođača/dobavljača zatražiti podatke o recikliranju/preradi
▼M2	IT	Chiedere informazioni al produttore o fornitore per il recupero/riciclaggio
	LV	Informācija par rekuperāciju/pārstrādi saņemama pie ražotāja/piegādātāja
	LT	Kreiptis į gamintoją (tiekėją) dėl informacijos apie surinkimą, recirkuliavimą
	HU	A gyártó/szállító határozza meg a hasznosításra és újrafeldolgozásra vonatkozó információkat
	MT	Irreferi għall-manifattur/fornitur rigward informazzjoni dwar l-irkupru/riċiklaġġ
	NL	Raadpleeg fabrikant/leverancier voor informatie over terugwinning/recycling
	PL	Przestrzegać wskazówek producenta lub dostawcy dotyczących odzysku lub wtórnego wykorzystania
	PT	Solicitar ao fabricante/fornecedor informações relativas à recuperação/reciclagem
	RO	Adresați-vă producătorului pentru informații privind recuperarea/reciclarea
	SK	Informujte sa u výrobcu alebo dodávateľa o regenerácii alebo recyklácii
	SL	Za podatke glede obnovitve/reciklaže se obrnite na proizvajalca/dobavitelja
	FI	Hanki valmistajalta/toimittajalta tietoja uudelleenkäytöstä/kierrätyksestä
	SV	Rådfråga tillverkare/leverantör om återvinning/återanvändning

▼B

V PRIEDAS

PAVOJAUS PIKTOGRAMOS

ĮVADAS

▼M2

Kiekvienos pavojingumo klasės, diferenciacijos ir pavojingumo kategorijos piktogramos atitinka šio priedo ir I priedo 1.2 skirsnio nuostatas ir toliau parodytus pavyzdžius simbolių ir bendrosios formos atžvilgiu.

▼B

1. 1 DALIS: FIZINIS PAVOJUS

1.1. **Simbolis: sprogstanti bomba**

Piktograma (1)	Pavojaus klasė ir pavojaus kategorija (2)
GHS01 	2.1 skirsnis Nestabilios sprogiosios medžiagos 1.1, 1.2, 1.3, 1.4 poklasių sprogiosios medžiagos 2.8 skirsnis Savaime reaguojančios medžiagos ir mišiniai, A ir B tipai 2.15 skirsnis Organiniai peroksidai, A ir B tipai

1.2. **Simbolis: liepsna**

Piktograma (1)	Pavojaus klasė ir pavojaus kategorija (2)
GHS02 	2.2 skirsnis Degiosios dujos, 1 pavojaus kategorija 2.3 skirsnis Degieji aerozoliai, 1 ir 2 pavojaus kategorijos 2.6 skirsnis Degieji skysčiai, 1, 2 ir 3 pavojaus kategorijos 2.7 skirsnis Degiosios kietosios medžiagos, 1 ir 2 pavojaus kategorijos 2.8 skirsnis Savaime reaguojančios medžiagos ir mišiniai, B, C, D, E, F tipai 2.9 skirsnis Piroforiniai skysčiai, 1 pavojaus kategorija 2.10 skirsnis Piroforinės kietosios medžiagos, 1 pavojaus kategorija 2.11 skirsnis Savaime kaistančios medžiagos ir mišiniai, 1, 2 pavojaus kategorijos 2.12 skirsnis Medžiagos ir mišiniai, kontaktuodami su vandeniu išskiriantys degiąsias dujas, 1, 2 ir 3 pavojaus kategorijos 2.15 skirsnis Organiniai peroksidai, B, C, D, E ir F tipai

1.3. **Simbolis: liepsnojantis lankas**

Piktograma (1)	Pavojaus klasė ir pavojaus kategorija (2)
GHS03 	2.4 skirsnis Oksiduojančiosios dujos, 1 pavojaus kategorija 2.13 skirsnis Oksiduojantieji skysčiai, 1, 2 ir 3 pavojaus kategorijos 2.14 skirsnis Oksiduojančiosios kietosios medžiagos, 1, 2 ir 3 pavojaus kategorijos

▼B

1.4. **Simbolis: dujų balionas**

Piktograma (1)	Pavojaus klasė ir pavojaus kategorija (2)
GHS04 	2.5 skirsnis Slėgio veikiamos dujos: Suslėgtosios dujos; Suskystintosios dujos; Atšaldytos suskystintosios dujos; Ištirpintosios dujos

1.5. **Simbolis: korozija**

Piktograma (1)	Pavojaus klasė ir pavojaus kategorija (2)
GHS05 	2.16 skirsnis Ėsdina metalą, 1 pavojaus kategorija

1.6. **Piktogramos nereikia šioms fizinio pavojaus klasėms ir pavojaus kategorijoms:**

2.1 skirsnis: 1.5 poklasio sprogiosios medžiagos

2.1 skirsnis: 1.6 poklasio sprogiosios medžiagos

2.2 skirsnis: Degiosios dujos, 2 pavojaus kategorija

2.8 skirsnis: Savaime reaguojančios medžiagos ir mišiniai, G tipas

2.15 skirsnis: Organiniai peroksidai, G tipas

2. 2 DALIS: PAVOJAI SVEIKATAI

2.1. **Simbolis: kaukolė ir sukryžiuoti kaulai**

Piktograma (1)	Pavojaus klasė ir pavojaus kategorija (2)
GHS06 	3.1 skirsnis Ūmus toksiškumas (prarijus, per odą, įkvėpus), 1, 2 ir 3 pavojaus kategorijos

2.2. **Simbolis: korozija**

Piktograma (1)	Pavojaus klasė ir pavojaus kategorija (2)
GHS05 	3.2 skirsnis Odos ėsdinimas, 1A, 1B ir 1C pavojaus kategorijos 3.3 skirsnis Smarkus akių pažeidimas, 1 pavojaus kategorija

▼B

2.3. **Simbolis: šauktukas**

Piktograma (1)	Pavojaus klasė ir pavojaus kategorija (2)
►M2 GHS07  ◄	3.1 skirsnisŪmus toksiškumas (prarijus, per odą, įkvėpus), 4 pavojaus kategorija 3.2 skirsnis Odos dirginimas, 2 pavojaus kategorija 3.3 skirsnis Akių dirginimas, 2 pavojaus kategorija 3.4 skirsnis ►M2 Odos jautrinimas, 1, 1A, 1B pavojingumo kategorijos ◄ 3.8 skirsnis Specifinis toksiškumas konkrečiam organui (vienkartinis poveikis), 3 pavojaus kategorija Kvėpavimo takų dirginimas Narkotinis poveikis

2.4. **Simbolis: pavojai sveikatai**

Piktograma (1)	Pavojaus klasė ir pavojaus kategorija (2)
GHS08 	3.4 skirsnis ►M2 Kvėpavimo takų jautrinimas, 1, 1A, 1B pavojingumo kategorijos ◄ 3.5 skirsnis Mutageninis poveikis lytinėms ląstelėms, 1A, 1B ir 2 pavojaus kategorijos 3.6 skirsnis Kancerogeniškumas, 1A, 1B ir 2 pavojaus kategorijos 3.7 skirsnis Toksinis poveikis reprodukcijai, 1A, 1B ir 2 pavojaus kategorijos 3.8 skirsnis Specifinis toksiškumas konkrečiam organui (vienkartinis poveikis), 1, 2 pavojaus kategorijos 3.9 skirsnis Specifinis toksiškumas konkrečiam organui (kartotinis poveikis), 1, 2 pavojaus kategorijos 3.10 skirsnis Plaučių pakenkimo prarijus pavojus, 1 pavojaus kategorija

2.5. **Piktogramos nereikia šioms pavojaus kategorijoms:**

3.7 skirsnis: Toksinis poveikis reprodukcijai, papildoma kategorija, poveikis laktacijai arba vaikui per motinos pieną, papildoma pavojaus kategorija

3. 3 DALIS: PAVOJAI APLINKAI

3.1. **Simbolis: aplinka**

Piktograma (1)	Pavojaus klasė ir pavojaus kategorija (2)
►M2 GHS09  ◄	4.1 skirsnis Pavojinga vandens aplinkai — 1 ūmaus pavojaus kategorija — 1, 2 lėtinio pavojaus kategorijos

Piktogramos nereikia šioms pavojaus aplinkai klasėms ir pavojaus kategorijoms:

4.1 skirsnis: Pavojinga vandens aplinkai – Lėtinis pavojus, 3 ir 4 pavojaus kategorijos

▼**M2**

4. 4 DALIS: KITI PAVOJAI

4.1. **Simbolis: šauktukas**

Piktograma	Pavojingumo klasė ir pavojingumo kategorija
(1)	(2)
GHS07 	5.1 skirsnis Pavojinga ozono sluoksniui, 1 pavojingumo kategorija

▼B

VI PRIEDAS

Tam tikrų pavojingų cheminių medžiagų suderinta klasifikacija ir ženklinimas

Šio priedo 1 dalyje pateikiamas įvadas į suderintos klasifikacijos ir ženklinimo sąrašą, įskaitant kiekviename įraše nurodomą informaciją ir 3.1 lentelėje pateiktas susijusias klasifikacijas ir pavojingumo frazes, atsižvelgiant į tam tikrus motyvus, kylančius dėl Direktyvos 67/548/EEB I priede išvardytų klasifikacijų vertimo.

Šio priedo 2 dalyje išdėstomi bendrieji principai kaip parengti duomenų rinkinius, pagal kuriuos siūloma arba pagrindžiama cheminių medžiagų suderinta klasifikacija ir ženklinimas Bendrijos lygmeniu.

Šio priedo 3 dalyje išvardijamos pavojingosios cheminės medžiagos, kurių suderinta klasifikacija ir ženklinimas buvo nustatyti Bendrijos mastu. Klasifikacija ir ženklinimas 3.1 lentelėje grindžiami šio reglamento I priede išdėstytais kriterijais. Klasifikacija ir ženklinimas 3.2 lentelėje grindžiami Direktyvos 67/548/EEB VI priede išdėstytais kriterijais.

1. 1 DALIS. SUDERINTŲ KLASIFIKACIJŲ IR ŽENKLINIMO SĄRAŠAS. ĮŽANGA

1.1. **Kiekviename įraše nurodoma informacija**

1.1.1. ***Įrašų numeravimas ir cheminės medžiagos identifikavimas***

1.1.1.1. *Indekso numeriai*

3 dalies įrašai yra pateikti pagal cheminės medžiagos savybių būdingiausio elemento atominį skaičių. Dėl organinių cheminių medžiagų įvairovės, jos buvo suskirstytos į klases. Kiekvienos cheminės medžiagos indekso numeris yra pateikiamas kaip skaitmenų seka, kurios tipas ABC-RST-VW-Y. ABC atitinka būdingiausio elemento arba būdingiausios organinių junginių grupės molekulėje atominį skaičių. RST yra cheminės medžiagos eilės numeris ABC serijoje. VW žymi cheminės medžiagos pagaminimo ar pateikimo į rinką formą, Y – kontrolinis skaitmuo, apskaičiuojamas pagal ISBN (tarptautinių standartų registracijos numerį) metodą. Šis numeris nurodomas stulpelyje „Indekso Nr.“.

1.1.1.2. *EB numeriai*

EB numeris, t. y. EINECS, ELINCS arba NLP numeris, yra oficialus cheminės medžiagos numeris Europos Sąjungoje. EINECS numerį galima rasti Europos esamų komercinių cheminių medžiagų inventorizavimo sąraše (EINECS) ([1]). ELINCS numerį galima rasti Europos registruotųjų cheminių medžiagų sąraše (su pakeitimais) (EUR 22543 EN, Europos Bendrijų oficialiųjų leidinių biuras, 2006, ISSN 1018-5593). NLP numerį galima rasti „Polimerais nebelaikomos medžiagų“ sąraše (su pakeitimais) (Dokumentas, Europos Bendrijų oficialiųjų leidinių biuras, 1997, ISBN 92-827-8995-0). EB numerį sudaro septynių skaitmenų XXX-XXX-X seka, prasidedanti 200-001-8 (EINECS), 400-010-9 (ELINCS) ir 500-001-0 (NLP). Šis numeris nurodomas stulpelyje „EB Nr.“.

1.1.1.3. *CAS numeris*

Kad būtų galima lengviau identifikuoti įrašą, nurodomas Cheminių medžiagų santrumpų tarnybos (CAS) numeris. Pažymėtina, kad bevandenės cheminės medžiagos ir jos hidratų EINECS numeris yra vienas, o pagal CAS bevandenių cheminių medžiagų ir jų hidratų numeriai dažnai skiriasi. Nurodomas tik bevandenės cheminės medžiagos CAS numeris, taigi pateiktas CAS numeris įrašą apibūdina ne visuomet taip tiksliai kaip EINECS numeris. Šis numeris nurodomas stulpelyje „CAS Nr.“.

([1]) OL C 146 A, 1990 6 15.

▼B

1.1.1.4. *Tarptautinis cheminis identifikavimas*

Kai tik įmanoma, nurodomas pavojingos cheminės medžiagos IUPAC numeris. Jei cheminės medžiagos yra įtrauktos į EINECS, ELINCS arba „Polimerais nebelaikomų medžiagų“ sąrašus, nurodomi tuose sąrašuose pateikti cheminių medžiagų pavadinimai. Tam tikrais atvejais įtraukiami kiti pavadinimai, pvz., įprasti arba bendriniai pavadinimai. Kai tik įmanoma, nurodomi augalų apsaugos produktų ir biocidų ISO pavadinimai.

Priemaišos, priedai ir šalutiniai komponentai paprastai nenurodomi, jei jų įtaka klasifikuojant cheminę medžiagą yra nedidelė.

Kai kurios cheminės medžiagos aprašytos nurodant tam tikrą jų grynumą procentais. Cheminės medžiagos su didesniu aktyviosios medžiagos kiekiu (pvz., organinio peroksido) nei šis procentas į 3 dalies įrašus neįtrauktos ir gali turėti kitų pavojingų savybių (pvz., būti sprogiosios) ir todėl turi būti atitinkamai klasifikuojamos ir ženklinamos.

Jei nurodomos konkrečios koncentracijos ribos, jos taikomos įrašo cheminei medžiagai ar medžiagoms. Būtent jei įraše pateiktas cheminių medžiagų mišinys ar cheminės medžiagos, aprašytos nurodant tam tikrą jų grynumą procentais, ribos taikomos 3 dalyje aprašytai cheminei medžiagai, o ne grynai cheminei medžiagai.

Nepažeidžiant 17 straipsnio 2 dalies, 3 dalyje pateiktų cheminių medžiagų etiketėse turi būti toje priedo dalyje nurodyti pavadinimai. Apie kai kurias chemines medžiagas laužtiniuose skliaustuose pateikta papildoma informacija, kad cheminę medžiagą būtų galima lengviau identifikuoti. Šios papildomos informacijos etiketėse rašyti nereikia.

Kai kuriuose įrašuose nurodomos priemaišos; Šiais atvejais prie cheminės medžiagos pavadinimo pateikiamas toks tekstas: „(turi > xx % priemaišų)“. Nuoroda skliausteliuose laikoma pavadinimo dalimi ir turi būti įrašyta etiketėje.

1.1.1.5. *Cheminių medžiagų grupių įrašai*

3 dalyje nurodomi keli grupiniai įrašai. Šiais atvejais klasifikavimo ir ženklinimo reikalavimai taikomi visoms į apibūdinimą patenkančioms cheminėms medžiagoms.

Kai kuriais atvejais klasifikavimo ir ženklinimo reikalavimai taikomi atskiroms cheminėms medžiagoms, kurias numatyta įtraukti į grupės įrašą. Šiais atvejais cheminę medžiagą aprašo atskiras 3 dalyje esantis įrašas, o grupės įraše yra frazė: „išskyrus nurodytas kitur šiame priede“.

Kartais atskiros cheminės medžiagos gali patekti daugiau nei į vieną grupės įrašą. Šiais atvejais cheminės medžiagos klasifikavimas atspindi klasifikavimą pagal kiekvienos iš dviejų grupių įrašą. Tais atvejais, kai tas pats pavojus klasifikuojamas skirtingai, taikomas pats griežčiausias klasifikavimas.

3 dalyje druskų įrašai (bet kokio pavadinimo) apima bevandenes druskas ir jų hidratus, jei nėra nurodyta kitaip.

Jei įrašą sudaro daugiau nei keturios atskiros cheminės medžiagos, EB arba CAS numeriai paprastai nenurodomi.

▼B

1.1.2. ***Informacija apie kiekvieno 3.1 lentelės įrašo klasifikaciją ir ženklinimą***

1.1.2.1. *Klasifikacijos kodai*

1.1.2.1.1. Pavojaus klasių ir kategorijų kodai

Kiekvieno įrašo klasifikacija pagrįsta I priede nurodytais kriterijais, remiantis 13 straipsnio a punktu, ir pateikiama kaip kodas, atspindintis pavojaus klasę ir kategoriją arba kategorijas/poklasius/tipus šioje pavojaus klasėje.

Kiekvienos pavojaus kategorijos/poklasio/tipo, įtraukto į tam tikrą klasę, pavojaus klasių ir kategorijų kodai nurodomi 1.1 lentelėje.

1.1 lentelė

Pavojaus klasė	Pavojaus klasių ir kategorijų kodai
Sprogiosios	Unst. Expl. Expl. 1.1 Expl. 1.2 Expl. 1.3 Expl. 1.4 Expl. 1.5 Expl. 1.6
Degiosios dujos	Flam. Gas 1 Flam. Gas 2
Degieji aerozoliai	Flam. Aerosol 1 Flam. Aerosol 2
Oksiduojančiosios dujos	Ox. Gas 1
Slėgio veikiamos dujos	Press. Gas ([1])
Degieji skysčiai	Flam. Liq. 1 Flam. Liq. 2 Flam. Liq. 3
Degiosios kietosios medžiagos	Flam. Sol. 1 Flam. Sol. 2
Savaime reaguojančios medžiagos ar mišiniai	Self-react. A Self-react. B Self-react. CD Self-react. EF Self-react. G
Piroforiniai skysčiai	Pyr. Liq. 1
Piroforinės kietos medžiagos	Pyr. Sol. 1
Savaime kaistančios medžiagos ar mišiniai	Self-heat. 1 Self-heat. 2
Medžiagos ar mišiniai, kurie kontaktuodami su vandeniu išskiria degiąsias dujas	Water-react. 1 Water-react. 2 Water-react. 3
Oksiduojantieji skysčiai	Ox. Liq. 1 Ox. Liq. 2 Ox. Liq. 3
Oksiduojančiosios kietosios medžiagos	Ox. Sol. 1 Ox. Sol. 2 Ox. Sol. 3
Organiniai peroksidai	Org. Perox. A Org. Perox. B Org. Perox. CD Org. Perox. EF Org. Perox. G

▼B

Pavojaus klasė	Pavojaus klasių ir kategorijų kodai
Metalus ėsdinančios medžiagos ar mišiniai	Met. Corr. 1
Ūmus toksiškumas	Acute Tox. 1 Acute Tox. 2 Acute Tox. 3 Acute Tox. 4
Odos ėsdinimas/dirginimas	Skin Corr. 1A Skin Corr. 1B Skin Corr. 1C Skin Irrit. 2
Smarkus akių pažeidimas/dirginimas	Eye Dam. 1 Eye Irrit. 2
Kvėpavimo takų/odos jautrinimas	►M2 Resp. Sens. 1, 1A, 1B ◄ ►M2 Skin. Sens. 1, 1A, 1B ◄
Mutageninis poveikis lytinėms ląstelėms	Muta. 1A Muta. 1B Muta. 2
Kancerogeniškumas	Carc. 1A Carc. 1B Carc. 2
Toksinis poveikis reprodukcijai	Repr. 1A Repr. 1B Repr. 2 Lact.
▼C1 Specifinis toksiškumas konkrečiam organui (vienkartinis poveikis)	STOT SE 1 STOT SE 2 STOT SE 3
Specifinis toksiškumas konkrečiam organui (kartotinis poveikis)	STOT RE 1 STOT RE 2
▼B Plaučių pakenkimo prarijus pavojus	Asp. Tox. 1
Pavojinga vandens aplinkai	Aquatic Acute 1 Aquatic Chronic 1 Aquatic Chronic 2 Aquatic Chronic 3 Aquatic Chronic 4
Pavojinga ozono sluoksniui	►M2 ►C3 Ozone 1 ◄ ◄

([1]) Žr. 1.1.3, U pastabą.

1.1.2.1.2. Pavojingumo frazių kodai

Pagal 13 straipsnio b punktą priskirtos pavojingumo frazės nurodomos remiantis III priedu. Be to, kai kuriose pavojingumo frazėse prie trijų skaitmenų kodo pridedamos raidės. Naudojami tokie papildomi kodai:

H350i	Gali sukelti vėžį įkvėpus.
H360F	Gali pakenkti vaisingumui.
H360D	Gali pakenkti negimusiam kūdikiui.
H361f	Įtariama, kad gali pakenkti vaisingumui.
H361d	Įtariama, kad gali pakenkti negimusiam kūdikiui.

▼B

H360FD	Gali pakenkti vaisingumui. Gali pakenkti negimusiam kūdikiui.
H361fd	Įtariama, kad gali pakenkti vaisingumui. Įtariama, kad gali pakenkti negimusiam kūdikiui.
H360Fd	Gali pakenkti vaisingumui. Įtariama, kad gali pakenkti negimusiam kūdikiui.
H360Df	Gali pakenkti negimusiam kūdikiui. Įtariama, kad gali pakenkti vaisingumui.

1.1.2.2. *Ženklinimo kodai*

Etikečių stulpelyje nurodomi šie elementai:

i) pavojaus piktogramų kodai, kaip nurodyta V priede ir laikantis 26 straipsnyje numatytų pirmumo taisyklių;

ii) signalinių žodžių kodas „Dgr“ („pavojus“) arba „Wng“ („įspėjimas“), laikantis 20 straipsnio 3 dalyje nurodytos pirmumo taisyklės;

iii) pavojingumo frazių kodai, kaip nurodyta III priede, atsižvelgiant į klasifikaciją;

iv) papildomų frazių, priskirtų pagal 25 straipsnio 1 dalį ir II priedo 1 dalyje nustatytas taisykles, kodai.

1.1.2.3. *Konkrečios koncentracijos ribos ir m faktoriai*

Atskirame stulpelyje kartu su atitinkama klasifikacija taikant tuos pačius kodus kaip ir pagal 1.1.2.1.1 skirsnį nurodomos konkrečios koncentracijos ribos, jeigu jos skiriasi nuo I priede pateiktų bendrųjų koncentracijos ribų. Jeigu šiame priede nenurodytos tam tikros kategorijos konkrečios koncentracijos ribos, klasifikuojant priemaišų, priedų ar atskirų komponentų turinčias chemines medžiagas arba mišinius taikomos I priede nurodytos bendrosios koncentracijos ribos. Žvaigždutė (*) šiame stulpelyje reiškia, kad įraše numatytos konkrečios koncentracijos ribos ūmiam toksiškumui pagal Direktyvą 67/548/EEB (3.2 lentelė): taip pat žr. 1.2.1 skirsnį.

Jei nenurodyta kitaip, koncentracijos ribos yra medžiagos masės ir viso mišinio masės santykis, išreikštas procentais.

▼M2

Jeigu M faktorius buvo priderintas pavojingoms vandens aplinkai medžiagoms, priskiriamoms 1 ūmaus toksiškumo vandens organizmams kategorijai arba 1 lėtinio toksiškumo vandens organizmams kategorijai, šis M faktorius nurodomas 3.1 lentelės tame pačiame stulpelyje, kaip ir konkrečios ribinės koncentracijos. Jeigu 1 ūmaus toksiškumo vandens organizmams kategorijos M faktorius ir 1 lėtinio toksiškumo vandens organizmams kategorijos M faktorius buvo suderinti, kiekvienas M faktorius įrašomas tose pačiose eilutėse, kaip ir jo atitinkama diferenciacija. Jeigu 3.1 lentelėje nurodytas tik vienas M faktorius, o medžiaga priskirta 1 ūmaus toksiškumo vandens organizmams kategorijai ir 1 lėtinio toksiškumo vandens organizmams kategorijai, šį M faktorių gamintojas, importuotojas arba tolesnis naudotojas turi naudoti klasifikuodamas mišinį, kuriame yra minėtos medžiagos, pagal ūmius ir ilgalaikius pavojus vandens organizmams, taikydamas sumavimo metodą. Kai M faktorius 3.1 lentelėje nenurodytas, gamintojas, importuotojas arba tolesnis naudotojas nustato M faktorių (-ius), remdamasis turimais duomenimis apie cheminę medžiagą. I priedo 4.1.3.5.5.5 skirsnyje aprašyta, kaip nustatyti ir taikyti M faktorius.

▼B

1.1.3. ***Prie įrašo pateikiamos pastabos***

Įrašui priskirta (-os) pastaba (-os) pateikiama (-os) stulpelyje pavadinimu „Pastabos“. Šių pastabų reikšmė yra tokia:

1.1.3.1. *Pastabos dėl cheminių medžiagų identifikavimo, klasifikavimo ir ženklinimo*

A pastaba:

Nepažeidžiant 17 straipsnio 2 dalies, etiketėje cheminės medžiagos pavadinimas turi būti pateikiamas vienu iš 3 dalyje nurodytų pavadinimų.

3 dalyje kartais vartojamas bendras aprašymas, pavyzdžiui: „... junginiai“ arba „... druskos“. Šiuo atveju tiekėjas privalo etiketėje nurodyti tikslų pavadinimą, atsižvelgdamas į 1.1.1.4 skirsnį.

B pastaba:

Kai kurios cheminės medžiagos (rūgštys, bazės ir kt.) pateikiamos į rinką kaip įvairios koncentracijos vandens tirpalai, kuriuos reikia klasifikuoti ir ženklinti skirtingai, nes skiriasi skirtingos koncentracijos tirpalų keliamas pavojus.

3 dalies įrašai su B pastaba turi tokio pobūdžio bendrą pavadinimą: „...% azoto rūgštis“.

Šiuo atveju tiekėjas privalo etiketėje nurodyti tirpalo koncentraciją procentais. Jei nenurodyta kitaip, daroma prielaida, kad procentinė koncentracija apskaičiuojama kaip masės/masės santykis.

C pastaba:

Kai kurias organines chemines medžiagas galima pateikti į rinką kaip konkretų izomerą arba kaip kelių izomerų mišinį.

Šiuo atveju etiketėje tiekėjas nurodo, ar cheminė medžiaga yra konkretus izomeras ar izomerų mišinys.

D pastaba:

Kai kurios cheminės medžiagos, galinčios greitai polimerizuotis arba suirti, paprastai pateikiamos į rinką stabilizuotos. Būtent šiuo pavidalu jos nurodytos 3 dalyje.

Tačiau kartais tokios medžiagos teikiamos į rinką nestabilizuotos. Šiuo atveju tiekėjas privalo etiketėje nurodyti cheminės medžiagos pavadinimą pridėdamas žodį „nestabilizuota“.

E pastaba (3.2 lentelė):

Šalia cheminių medžiagų, darančių specifinį poveikį žmonių sveikatai (žr. Direktyvos 67/548/EEB VI priedo 4 skyrių), klasifikuojamų kaip 1 arba 2 kategorijos kancerogeninės, mutageninės ir (arba) toksiškai veikiančios reprodukciją medžiagos, įrašoma E pastaba, jei jos taip pat klasifikuojamos kaip labai toksiškos (T+), toksiškos (T) arba kenksmingos (Xn). Šių medžiagų atveju prieš rizikos frazes R20, R21, R22, R23, R24, R25, R26, R27, R28, R39, R68 (kenksminga), R48 ir R65 ir visus šių rizikos frazių derinius įrašomi žodžiai „taip pat“.

F pastaba:

Šioje cheminėje medžiagoje gali būti stabilizatoriaus. Jei stabilizatorius pakeičia pavojingas cheminės medžiagos savybes, nurodytas 3 dalies klasifikacijoje, klasifikacija ir etiketė turėtų būti pateikta laikantis pavojingų mišinių ženklinimo reikalavimų.

▼B

G pastaba:

Ši cheminė medžiaga gali būti pateikiama į rinką sprogios medžiagos pavidalu, šiuo atveju ji turi būti įvertinta darant atitinkamus bandymus. Klasifikuojant ir ženklinant nurodoma cheminės medžiagos savybė sprogti.

▼M2

_____

▼B

J pastaba:

Klasifikuojant nebūtina priskirti kancerogenams ar mutagenams, jeigu galima įrodyti, kad cheminėje medžiagoje yra mažiau negu 0,1 % masės benzeno (EINECS Nr. 200-753-7). Ši pastaba taikoma tik tam tikroms 3 dalies sudėtinėms cheminėms medžiagoms, gautoms iš akmens anglių ir naftos.

K pastaba:

Cheminė medžiaga neklasifikuojama kaip kancerogeninė ar mutageninė, jei galima įrodyti, kad medžiagoje yra mažiau kaip 0,1 % 1,3-butadieno (EINECS Nr. 203-450-8). Jei cheminė medžiaga nepriskiriama kancerogeninių arba mutageninių medžiagų kategorijai, turi būti rašomos bent atsargumo frazės (P102-)P210-P403 (3.1 lentelė) arba S frazės (2-)9-16 (3.2 lentelė). Ši pastaba taikoma tik tam tikroms 3 dalies sudėtinėms cheminėms medžiagoms, gautoms iš naftos.

L pastaba:

Cheminė medžiaga neklasifikuojama kaip kancerogeninė, jei galima įrodyti, kad medžiagoje yra mažiau kaip 3 % Dmso ekstrakto, išmatuoto taikant IP 346 metodą „Policiklinių aromatinių junginių nustatymas nenaudotose bazinėse tepamosiose alyvose ir asfaltenų neturinčiose naftos frakcijose – dimetilsulfoksido ekstrahavimas, lūžio rodiklio metodas“, Naftos institutas, Londonas. Ši pastaba taikoma tik tam tikroms 3 dalies sudėtinėms cheminėms medžiagoms, gautoms iš naftos.

M pastaba:

Cheminė medžiaga neklasifikuojama kaip kancerogeninė, jei galima įrodyti, kad medžiagoje yra mažiau kaip 0,005 % benz[α]pireno (EINECS Nr. 200-028-5). Ši pastaba taikoma tik tam tikroms 3 dalies sudėtinėms cheminėms medžiagoms, gautoms iš akmens anglies.

N pastaba:

Cheminė medžiaga neklasifikuojama kaip kancerogeninė, jei yra žinoma, kaip medžiaga buvo gryninama, ir galima įrodyti, kad medžiagos gamybai naudota pradinė medžiaga nėra kancerogeninė. Ši pastaba taikoma tik tam tikroms 3 dalies sudėtinėms cheminėms medžiagoms, gautoms iš naftos.

P pastaba:

Klasifikuojant nebūtina priskirti kancerogenams ar mutagenams, jeigu galima įrodyti, kad cheminėje medžiagoje yra mažiau negu 0,1 % masės benzeno (EINECS Nr. 200-753-7)

Kai cheminė medžiaga nepriskiriama kancerogeninėms medžiagoms, turi būti rašomos bent atsargumo frazės (P102-)P260-P262-P301 + P310-P331) (3.1 lentelė) arba S frazės (2-)23-24-62 (3.2 lentelė).

Ši pastaba taikoma tik tam tikroms 3 dalies sudėtinėms cheminėms medžiagoms, gautoms iš naftos.

Q pastaba:

Cheminė medžiaga neklasifikuojama kaip kancerogeninė, jei galima įrodyti, kad ji atitinka vieną šių sąlygų:

▼B

— ilgesnių nei 20 μm plaušelių svorinė pusėjimo trukmė, nustatyta trumpalaikiu inhaliaciniu biopersistencijos bandymu, yra trumpesnė kaip 10 parų; arba

— ilgesnių nei 20 μm plaušelių svorinė pusėjimo trukmė, nustatyta trumpalaikiu intratrachėjinio instiliato biopersistencijos bandymu, yra trumpesnė kaip 40 dienų; arba

— atitinkamo bandymo duomenys rodo, kad intraperitoninis įvedimas nepadidina cheminės medžiagos kancerogeniškumo; arba

— atitinkamu ilgalaikio inhaliavimo bandymu nenustatyta svarbių patogeninių ar neoplastinių pakitimų.

R pastaba:

Plaušeliai neklasifikuojami kaip kancerogeniški, jei jų ilgio svorinis geometrinis vidutinis skersmuo, atėmus dvigubą standartinę geometrinę paklaidą, yra didesnis kaip 6 μm.

S pastaba:

Šiai cheminei medžiagai etiketė pagal 17 straipsnį nebūtina (žr. I priedo 1.3 skirsnį) (3.1 lentelė).

Šiai cheminei medžiagai gali nereikėti etiketės pagal Direktyvos 67/548/EEB 23 straipsnį (žr. tos direktyvos VI priedo 8 skirsnį) (3.2 lentelė).

T pastaba:

Šia chemine medžiaga galima prekiauti tokiu pavidalu, kai ji neturi 3 dalies klasifikacijoje pateiktų fizinių pavojų. Jeigu atitinkamo (-ų) pagal šio reglamento I priedo 2 dalį taikomo (-ų) bandymo (-ų) rezultatai rodo, kad konkretus parduodamos cheminės medžiagos pavidalas neturi šio (šių) fizinio (-ių) pavojaus (-ų), cheminė medžiaga klasifikuojama pagal šio bandymo (-ų) rezultatus. Atitinkama informacija, kartu nurodant atitinkamo bandymo metodą (-us), pateikiama saugos duomenų lape.

U pastaba (3.1 lentelė):

Pateikiamos į rinką dujos, priklausančios suslėgtųjų, suskystintųjų, atšaldytų suskystintųjų arba ištirpintųjų dujų grupei, turi būti klasifikuojamos kaip „slėgio veikiamos dujos“. Grupė priklauso nuo fizinės būsenos, kurioje dujos pakuojamos, ir todėl turi būti priskiriama kiekvienu atskiru atveju.

1.1.3.2. *Pastabos dėl mišinių klasifikavimo ir ženklinimo*

1 pastaba

Nurodytos koncentracijos, o jei tokios koncentracijos nenurodytos, šiame reglamente nurodytos bendrosios koncentracijos (3.1 lentelė) arba Direktyvoje 1999/45/EB nurodytos bendrosios koncentracijos (3.2 lentelė), yra metalo elemento masės santykis su viso mišinio mase, išreikštas procentais.

2 pastaba

Nurodyta izocianato koncentracija – tai laisvojo monomero masės santykis su viso mišinio mase, išreikštas procentais.

3 pastaba

Nurodyta koncentracija – tai vandenyje ištirpintų chromato jonų masės santykis su viso mišinio mase, išreikštas procentais.

5 pastaba

Dujinių mišinių koncentracijos ribos išreiškiamos tūrio/tūrio procentine dalimi.

▼B

7 pastaba

Lydiniai, kuriuose yra nikelio, klasifikuojami kaip jautrinantys odą, kai viršijama 0,5 μg Ni/cm^2 per savaitę norma, apskaičiuota pagal Europos standartinį pamatinį bandymo metodą EN 1811.

1.1.4. ***Informacija apie kiekvieno 3.2 lentelės įrašo klasifikaciją ir ženklinimą***

1.1.4.1. *Klasifikacijos kodai*

Klasifikuojant pagal kiekvieną pavojaus kategoriją (kaip apibrėžta Direktyvos 67/548/EEB 2 straipsnio 2 dalyje) paprastai pateikiama kaip pavojaus kategorijos santrumpa kartu su atitinkama (-omis) rizikos fraze (-ėmis). Tačiau kartais (pvz., kai cheminės medžiagos priskiriamos degių, jautrinančių kategorijai, o kai kurios medžiagos – aplinkai pavojingų medžiagų kategorijai) pateikiama tik rizikos frazė;

Kiekvienos pavojaus kategorijos santrumpa pateikiama toliau:

— sprogiosios: E

— oksiduojančiosios: O

— ypač degios: F+

— labai degios: F

— degios: R10

— labai toksiškos: T+

— toksiškos: T

— kenksmingos: Xn

— ėsdinančios: C

— dirginančios: Xi

— jautrinančios: R42 ir (arba) R43

— kancerogeninės: Kancer. Kat. (1, 2 arba 3)

— mutageninio poveikio: Mutag. Kat. (1, 2 arba 3)

— toksiškai veikiančios reprodukciją: Repr. Kat. (1, 2 arba 3)

— pavojingos aplinkai: N arba R52 ir (arba) R53;

1.1.4.2. *Ženklinimo kodai*

i) cheminei medžiagai priskirta raidė pagal Direktyvos 67/548/EEB II priedą (žr. Direktyvos 67/548/EEB 23 straipsnio 2 dalies c punktą). Tai atitinka ženklo sutrumpinimą ir pavojaus nuorodą (jeigu jie priskiriami);

ii) rizikos frazės, pažymėtos R raide prasidedančia skaičių seka ir nurodančios ypatingų rizikos veiksnių pobūdį pagal Direktyvos 67/548/EEB III priedą (žr. Direktyvos 67/548/EEB 23 straipsnio 2 dalies d punktą). Skaičiai atskiriami brūkšneliu (-), siekiant nurodyti atskirus su ypatingos rizikos veiksniais (R) susijusius teiginius, arba įžambiu brūkšniu (/) jungtiniam ypatingos rizikos veiksnių teiginiui vienu sakiniu, kaip nustatyta Direktyvos 67/548/EEB III priede, nurodyti.

iii) saugos frazės, pažymėtos S raide prasidedančia skaičių seka ir nurodančios rekomenduojamas saugos priemones pagal Direktyvos 67/548/EEB IV priedą (žr. Direktyvos 67/548/EEB 23 straipsnio 2 dalies e punktą). Šie numeriai taip pat atskiriami brūkšniu arba įžambiu brūkšniu; rekomenduojamų saugos priemonių reikšmė nustatyta Direktyvos 67/548/EEB IV priede. Pateiktos saugos frazės taikomos tik cheminėms medžiagoms; saugos frazės mišiniams parenkamos vadovaujantis įprastomis taisyklėmis.

▼B

Pabrėžtina, kad kai kurios S frazės yra privalomos tam tikroms plačiajai visuomenei parduodamoms pavojingoms cheminėms medžiagoms ir mišiniams.

S1, S2 ir S45 privalomos visoms plačiajai visuomenei parduodamoms labai toksiškoms, toksiškoms ir ėsdinančioms medžiagoms bei mišiniams.

S2 ir S46 privalomos visoms kitoms plačiajai visuomenei parduodamoms pavojingoms cheminėms medžiagoms ir mišiniams, išskyrus tuos, kurie buvo priskirti tik aplinkai pavojingų kategorijai.

Saugos frazės S1 ir S2 I priede pateikiamos skliausteliuose ir etiketėje jų galima nerašyti tik tais atvejais, kai cheminė medžiaga arba mišinys parduodami tik pramoniniam naudojimui.

1.1.4.3. *Konkrečios koncentracijos ribos*

Koncentracijos ribos ir atitinkami klasifikavimo būdai yra būtini pavojingiems mišiniams, į kurių sudėtį įeina cheminė medžiaga, klasifikuoti pagal Direktyvą 1999/45/EB.

Jei nenurodyta kitaip, koncentracijos ribos yra cheminės medžiagos masės ir viso mišinio masės santykis, išreikštas procentais.

Jei koncentracijos ribos nenurodytos, taikomos Direktyvos 1999/45/EB II priede nurodytos ribos pagal įprastą pavojaus sveikatai vertinimo metodą ir III priede nurodytos ribos pagal įprastą pavojaus aplinkai vertinimo metodą.

▼M2

_____

▼B

1.2. **3.1 Lentelės klasifikacijos ir pavojingumo frazės, kylančios iš direktyvos 67/548/EEB I priede išvardytų klasifikacijų vertimo**

1.2.1. ***Minimali klasifikacija***

Kai kurių pavojaus klasių, įskaitant ūmų toksiškumą ir specifinį toksiškumą konkrečiam organui (kartotinis poveikis), klasifikavimas pagal Direktyvos 67/548/EEB kriterijus tiesiogiai neatitinka klasifikavimo į pavojaus klases ir kategorijas pagal šį reglamentą. Tokiais atvejais šiame priede pateikta klasifikacija laikoma minimalia klasifikacija. Ši klasifikacija taikoma tada, jei neįvykdyta nė viena iš šių sąlygų:

— gamintojas arba importuotojas turi galimybę naudotis duomenimis ar kitokia informacija, kaip nurodyta I priedo 1 dalyje, ir gali chemines medžiagas klasifikuoti į griežtesnes kategorijas, palyginti su minimalia klasifikacija. Tuomet turi būti taikoma klasifikacija į griežtesnes kategorijas.

— minimali klasifikacija gali būti patikslinta pagal VII priede pateiktą vertimo lentelę, jeigu gamintojas arba importuotojas žino cheminės medžiagos, naudojamos ūmaus toksiškumo įkvėpus bandymui atlikti, fizinį pavidalą. Jeigu klasifikacijos skiriasi, VII priede pateikta klasifikacija pakeičia šiame priede nurodytą minimalią klasifikaciją.

3.1. lentelėje kategorijos minimali klasifikacija stulpelyje „Klasifikacija“ žymima nuoroda *.

▼B

Nuorodą * taip pat galima rasti stulpelyje „Konkrečios koncentracijos ribos ir m faktoriai“, kuriame ja nurodoma, kad šiame įraše pagal Direktyvą 67/548/EEB numatytos konkrečios koncentracijos ribos ūmiam toksiškumui (3.2 lentelė). Šios koncentracijos ribos negali būti išverstos į koncentracijos ribas pagal šį reglamentą, ypač kai nurodoma minimali klasifikacija. Tačiau kai pateikiama nuoroda *, į šio įrašo priskyrimą ūmiam toksiškumui reikėtų atkreipti ypatingą dėmesį.

1.2.2. ***Poveikio būdo negalima atmesti***

Tam tikrų pavojaus klasių, pvz., STOT, pavojingumo frazėje veikimo būdas turi būti nurodytas tik tada, jeigu įtikinamai nustatyta, kad pagal I priedo kriterijus kiti veikimo būdai pavojaus kelti negali. Pagal Direktyvą 67/548/EEB poveikio būdas yra nurodomas vartojant frazę R48 tada, kai buvo tą poveikio būdo klasifikavimą pagrindžiančių duomenų. Klasifikacija pagal Direktyvą 67/548/EEB, nurodant veikimo būdą, buvo išversta į atitinkamą klasę ir kategoriją pagal šį reglamentą, tačiau pateikiant bendrąją pavojingumo frazę, kurioje nėra nurodytas veikimo būdas, kadangi nėra būtinos informacijos.

3.1 lentelėje šios pavojingumo frazės žymimos nuoroda **.

1.2.3. ***Pavojingumo frazės dėl toksinio poveikio reprodukcijai***

H360 ir H361 pavojingumo frazės nurodo bendrą susirūpinimą dėl poveikio vaisingumui ir vystymuisi: „Gali pakenkti/Įtariama, kad gali pakenkti vaisingumui arba negimusiam vaikui“. Pagal kriterijus bendrąją pavojingumo frazę galima pakeisti pavojingumo fraze, kurioje nurodomas tik susirūpinimą keliantis aspektas, jeigu yra įrodyta, kad poveikis vaisingumui arba vystymuisi įtakos neturi.

Kad nebūtų prarasta informacija iš suderintos klasifikacijos apie vaisingumą ir poveikį vystymuisi pagal Direktyvą 67/548/EEB, buvo išverstos tik tų poveikių, klasifikuojamų pagal minėtą direktyvą, klasifikacijos.

3.1 lentelėje šios pavojingumo frazės žymimos nuoroda ***.

1.2.4 ***Negalima nustatyti tikslios fizinių pavojų klasifikacijos***

Kai kuriems įrašams nepavyko nustatyti tikslios fizinių pavojų klasifikacijos, kadangi nepakako duomenų šiame reglamente išdėstytiems klasifikavimo kriterijams pritaikyti. Įrašas galėjo būti priskirtas kitai (taip pat aukštesnei) kategorijai arba netgi kitai pavojaus klasei, nei nurodyta. Tikslus klasifikavimas bus patvirtintas bandymais.

3.1 lentelėje įrašai apie fizinius pavojus, kurie turi būti patvirtinti bandymais, žymimi nuoroda ****.

2. 2 DALIS: DUOMENŲ RINKINIAI, SKIRTI SUDERINTAI KLASIFIKACIJAI IR ŽENKLINIMUI

Šioje dalyje nustatomi bendrieji principai kaip parengti duomenų rinkinius, pagal kuriuos siūloma arba pagrindžiama suderinta klasifikacija ir ženklinimas.

Bet kurio duomenų rinkinio formai ir metodikai nustatyti naudojamos atitinkamos Reglamento (EB) Nr. 1907/2006 I priedo 1, 2 ir 3 skirsnių dalys.

▼B

Sudarant duomenų rinkinius turi būti išnagrinėta visa tinkama informacija iš registracijos duomenų rinkinių ir gali būti panaudota visa kita turima informacija. Dėl informacijos apie pavojų, kuri nebuvo pateikta agentūrai – į duomenų rinkinį turi būti įtraukta patikimumo tyrimo suvestinė.

Duomenų rinkinyje dėl suderintos klasifikacijos ir ženklinimo turi būti:

— Pasiūlymas

Pasiūlymas apima siūlomą atitinkamos (-ų) cheminės (-ių) medžiagos (-ų) identiškumą ir suderintą klasifikaciją bei ženklinimą.

— Siūlomos suderintos klasifikacijos ir ženklinimo pagrindimas

Turimos informacijos palyginimas su šio reglamento I priedo 2–5 dalyse nurodytais kriterijais, atsižvelgiant į 1 dalyje išdėstytus bendruosius principus, turi būti atliktas ir dokumentuotas remiantis Reglamento (EB) Nr. 1907/2006 I priede pateiktos Cheminės saugos ataskaitos B dalyje pateiktą forma.

— Veiksmų kitų poveikių atveju pagrindimas Bendrijos lygiu

Kito poveikio nei kancerogeniškumas, mutageninis poveikis, toksinis poveikis reprodukcijai ir kvėpavimo takų jautrinimas atvejais turi būti pateiktas pagrindimas, kad esama poreikio imtis veiksmų Bendrijos lygmeniu. Tai netaikoma veikliajai medžiagai, apibrėžtai Direktyvoje 91/414/EEB arba Direktyvoje 98/8/EB.

3. 3 DALIS: SUDERINTOS KLASIFIKACIJOS IR ŽENKLINIMO LENTELĖS

▼M2

3.1 lentelė. Pavojingų cheminių medžiagų suderintos klasifikacijos ir ženklinimo sąrašas.

3.2 lentelė. Pavojingų cheminių medžiagų suderintos klasifikacijos ir ženklinimo sąrašas iš Direktyvos 67/548/EEB I priedo.

▼B

3.1 lentelė

Pavojingų cheminių medžiagų suderintos klasifikacijos ir ženklinimo sąrašas

Indekso Nr.	Tarptautinė cheminė identifikacija	EB Nr.	CAS Nr.	Klasifikacija		Ženklinimas			Konkrečios ribinės koncentracijos, m faktoriai	Pastabos
				Pavojingumo klasės ir kategorijos kodas (-ai)	Pavojingumo frazės kodas (-ai)	Piktogramos, signalinio žodžio kodas (-ai)	Pavojingumo frazės kodas (-ai)			
001-001-00-9	hydrogen	215-605-7	1333-74-0	Flam. Gas 1 Press. Gas	H220	GHS02 GHS04 Dgr	H220			U
▼M1 001-002-00-4	aluminium lithium hydride	240-877-9	16853-85-3	Water-react. 1 Skin Corr. 1A	H260 H314	GHS02 GHS05 Dgr	H260 H314			
▼B 001-003-00-X	sodium hydride	231-587-3	7646-69-7	Water-react. 1	H260	GHS02 Dgr	H260			
001-004-00-5	calcium hydride	232-189-2	7789-78-8	Water-react. 1	H260	GHS02 Dgr	H260			
003-001-00-4	lithium	231-102-5	7439-93-2	Water-react. 1 Skin Corr. 1B	H260 H314	GHS02 GHS05 Dgr	H260 H314	EUH014		
003-002-00-X	n-hexyllithium	404-950-0	21369-64-2	Water-react. 1 Pyr. Sol. 1 Skin Corr. 1A	H260 H250 H314	GHS02 GHS05 Dgr	H260 H250 H314	EUH014		
▼M1 003-003-00-5	(2-methylpropyl)lithium; isobutyllithium	440-620-2	920-36-5	Water-react. 1 Pyr. Liq. 1 Skin Corr. 1A STOT SE 3 Aquatic Acute 1 Aquatic Chronic 1	H260 H250 H314 H336 H400 H410	GHS02 GHS05 GHS07 GHS09 Dgr	H260 H250 H314 H336 H410	EUH014		

▼B

Indekso Nr.	Tarptautinė cheminė identifikacija	EB Nr.	CAS Nr.	Klasifikacija		Ženklinimas			Konkrečios ribinės koncentracijos, m faktoriai	Pastabos
				Pavojingumo klasės ir kategorijos kodas (-ai)	Pavojingumo frazės kodas (-ai)	Piktogramos, signalinio žodžio kodas (-ai)	Pavojingumo frazės kodas (-ai)			
004-001-00-7	beryllium	231-150-7	7440-41-7	Carc. 1B Acute Tox. 2 * Acute Tox. 3 * STOT RE 1 Eye Irrit. 2 STOT SE 3 Skin Irrit. 2 Skin Sens. 1	H350i H330 H301 H372 ** H319 H335 H315 H317	GHS06 GHS08 Dgr	H350i H330 H301 H372 ** H319 H335 H315 H317			
004-002-00-2	beryllium compounds with the exception of aluminium beryllium silicates, and with those specified elsewhere in this Annex	-	-	Carc. 1B Acute Tox. 2 * Acute Tox. 3 * STOT RE 1 Eye Irrit. 2 STOT SE 3 Skin Irrit. 2 Skin Sens. 1 Aquatic Chronic 2	H350i H330 H301 H372 ** H319 H335 H315 H317 H411	GHS06 GHS08 GHS09 Dgr	H350i H330 H301 H372 ** H319 H335 H315 H317 H411			A
004-003-00-8	beryllium oxide	215-133-1	1304-56-9	Carc. 1B Acute Tox. 2 * Acute Tox. 3 * STOT RE 1 Eye Irrit. 2 STOT SE 3 Skin Irrit. 2 Skin Sens. 1	H350i H330 H301 H372 ** H319 H335 H315 H317	GHS06 GHS08 Dgr	H350i H330 H301 H372 ** H319 H335 H315 H317			

▼B

Indekso Nr.	Tarptautinė cheminė identifikacija	EB Nr.	CAS Nr.	Klasifikacija		Ženklinimas			Konkrečios ribinės koncentracijos, m faktoriai	Pastabos
				Pavojingumo klasės ir kategorijos kodas (-ai)	Pavojingumo frazės kodas (-ai)	Piktogramos, signalinio žodžio kodas (-ai)	Pavojingumo frazės kodas (-ai)			
005-001-00-X	boron trifluoride	231-569-5	7637-07-2	Press. Gas Acute Tox. 2 * Skin Corr. 1A	H330 H314	GHS04 GHS06 GHS05 Dgr	H330 H314	EUH014		U
005-002-00-5	boron trichloride	233-658-4	10294-34-5	Press. Gas Acute Tox. 2 * Acute Tox. 2 * Skin Corr. 1B	H330 H300 H314	GHS04 GHS06 GHS05 Dgr	H330 H300 H314	EUH014		U
005-003-00-0	boron tribromide	233-657-9	10294-33-4	Acute Tox. 2 * Acute Tox. 2 * Skin Corr. 1A	H330 H300 H314	GHS06 GHS05 Dgr	H330 H300 H314	EUH014		
005-004-00-6	trialkylboranes, solid	-	-	Pyr. Sol. 1 Skin Corr. 1B	H250 H314	GHS02 GHS05 Dgr	H250 H314			A
005-004-01-3	trialkylboranes, liquid	-	-	Pyr. Liq. 1 Skin Corr. 1B	H250 H314	GHS02 GHS05 Dgr	H250 H314			A
005-005-00-1	trimethyl borate	204-468-9	121-43-7	Flam. Liq. 3 Acute Tox. 4 *	H226 H312	GHS02 GHS07 Wng	H226 H312			
▼M5										
005-006-00-7	dibutyltin hydrogen borate	401-040-5	75113-37-0	Repr. 1B Muta. 2 STOT RE 1 Acute Tox. 4 * Acute Tox. 4 * Eye Dam. 1 Skin Sens. 1 Aquatic Acute 1 Aquatic Chronic 1	H360FD H341 H372** H312 H302 H318 H317 H400 H410	GHS05 GHS08 GHS07 GHS09 Dgr	H360FD H341 H372** H312 H302 H318 H317 H410			

▼B

Indekso Nr.	Tarptautinė cheminė identifikacija	EB Nr.	CAS Nr.	Klasifikacija		Ženklinimas			Konkrečios ribinės koncentracijos, m faktoriai	Pastabos
				Pavojingumo klasės ir kategorijos kodas (-ai)	Pavojingumo frazės kodas (-ai)	Piktogramos, signalinio žodžio kodas (-ai)	Pavojingumo frazės kodas (-ai)			
▼M5										
005-007-00-2	boric acid; [1] boric acid; [2]	233-139-2 [1] 234-343-4 [2]	10043-35-3 [1] 11113-50-1 [2]	Repr. 1B	H360FD	GHS08 Dgr	H360FD		Repr. 1B; H360FD: C ≥ 5,5 %	
▼M1										
005-008-00-8	diboron trioxide; boric oxide	215-125-8	1303-86-2	Repr. 1B	H360FD	GHS08 Dgr	H360FD		Repr. 1B; H360FD: C ≥ 3,1 %	
▼B										
005-009-00-3	tetrabutylammonium butyltriphenylborate	418-080-4	120307-06-4	Skin Sens. 1 Aquatic Acute 1 Aquatic Chronic 1	H317 H400 H410	GHS07 GHS09 Wng	H317 H410			
005-010-00-9	*N*,*N*-dimethylanilinium tetrakis(pentafluorophenyl)borate	422-050-6	118612-00-3	Carc. 2 Acute Tox. 4 * Skin Irrit. 2 Eye Dam. 1	H351 H302 H315 H318	GHS08 GHS05 GHS07 Dgr	H351 H302 H315 H318			
▼M1										
005-011-00-4	disodium tetraborate, anhydrous; [1] boric acid, disodium salt; [1] tetraboron disodium heptaoxide, hydrate; [2] orthoboric acid, sodium salt [3]	215-540-4 [1] 235-541-3 [2] 237-560-2 [3]	1330-43-4 [1] 12267-73-1 [2] 13840-56-7 [3]	Repr. 1B	H360FD	GHS08 Dgr	H360FD		Repr. 1B; H360FD: C ≥ 4,5 %	
005-011-01-1	disodium tetraborate decahydrate; borax decahydrate	215-540-4	1303-96-4	Repr. 1B	H360FD	GHS08 Dgr	H360FD		Repr. 1B; H360FD: C ≥ 8,5 %	
005-011-02-9	disodium tetraborate pentahydrate; borax pentahydrate	215-540-4	12179-04-3	Repr. 1B	H360FD	GHS08 Dgr	H360FD		Repr. 1B; H360FD: C ≥ 6,5 %	

▼B

Indekso Nr.	Tarptautinė cheminė identifikacija	EB Nr.	CAS Nr.	Klasifikacija		Ženklinimas			Konkrečios ribinės koncentracijos, m faktoriai	Pastabos
				Pavojingumo klasės ir kategorijos kodas (-ai)	Pavojingumo frazės kodas (-ai)	Piktogramos, signalinio žodžio kodas (-ai)	Pavojingumo frazės kodas (-ai)			
005-012-00-X	diethyl{4-[1,5,5-tris(4-diethylaminophenyl)penta-2,4-dienylidene]cyclohexa-2,5-dienylidene}ammonium butyltriphenylborate	418-070-1	141714-54-7	Skin Sens. 1 Aquatic Acute 1 Aquatic Chronic 1	H317 H400 H410	GHS07 GHS09 Wng	H317 H410			
▼M1										
005-013-00-5	diethylmethoxyborane	425-380-9	7397-46-8	Pyr. Liq. 1 Acute Tox. 4 * Acute Tox. 4 * Acute Tox. 4 * STOT RE 2 * Skin Corr. 1B Skin Sens. 1 Aquatic Chronic 4	H250 H332 H312 H302 H373** H314 H317 H413	GHS02 GHS05 GHS08 GHS07 Dgr	H250 H332 H312 H302 H373** H314 H317 H413			
005-014-00-0	4-formylphenylboronic acid	438-670-5	87199-17-5	Skin Sens. 1	H317	GHS07 Wng	H317			
005-015-00-6	1-chloromethyl-4-fluoro-1,4-diazoniabicyclo[2.2.2]octane bis(tetrafluoroborate)	414-380-4	140681-55-6	Acute Tox. 4 * Eye Dam. 1 Skin Sens. 1 Aquatic Chronic 3	H302 H318 H317 H412	GHS05 GHS07 Dgr	H302 H318 H317 H412			
005-016-00-1	tetrabutylammonium butyl tris-(4-*tert*-butylphenyl)borate	431-370-5	—	Aquatic Chronic 4	H413	—	H413			

▼M1

Indekso Nr.	Tarptautinė cheminė identifikacija	EB Nr.	CAS Nr.	Klasifikacija		Ženklinimas			Konkrečios ribinės koncentracijos, m faktoriai	Pastabos
				Pavojingumo klasės ir kategorijos kodas (-ai)	Pavojingumo frazės kodas (-ai)	Piktogramos, signalinio žodžio kodas (-ai)	Pavojingumo frazės kodas (-ai)			
▼M5										
005-017-00-7	sodium perborate; [1] sodium peroxometaborate; [2] sodium peroxoborate; [containing < 0,1 % (w/w) of particles with an aerodynamic diameter of below 50 μm]	239-172-9 [1] 231-556-4 [2]	15120-21-5 [1] 7632-04-4 [2]	Ox. Sol. 2 Repr. 1B Acute Tox. 4 * STOT SE 3 Eye Dam. 1	H272 H360Df H302 H335 H318	GHS03 GHS05 GHS08 GHS07 Dgr	H272 H360Df H302 H335 H318		Repr. 1B; H360Df: C ≥ 9 % Repr. 1B; H360D: 6,5 % ≤ C < 9 % Eye Dam. 1; H318: C ≥ 22 % Eye Irrit. 2; H319: 14 % ≤ C < 22 %	
005-017-01-4	sodium perborate; [1] sodium peroxometaborate; [2] sodium peroxoborate; [containing ≥ 0,1 % (w/w) of particles with an aerodynamic diameter of below 50 μm]	239-172-9 [1] 231-556-4 [2]	15120-21-5 [1] 7632-04-4 [2]	Ox. Sol. 2 Repr. 1B Acute Tox. 3 * Acute Tox. 4 * STOT SE 3 Eye Dam. 1	H272 H360Df H331 H302 H335 H318	GHS03 GHS06 GHS05 GHS08 Dgr	H272 H360Df H331 H302 H335 H318		Repr. 1B; H360Df: C ≥ 9 % Repr. 1B; H360D: 6,5 % ≤ C < 9 % Eye Dam. 1; H318: C ≥ 22 % Eye Irrit. 2; H319: 14 % ≤ C < 22 %	

▼M5

Indekso Nr.	Tarptautinė cheminė identifikacija	EB Nr.	CAS Nr.	Klasifikacija		Ženklinimas			Konkrečios ribinės koncentracijos, m faktoriai	Pastabos
				Pavojingumo klasės ir kategorijos kodas (-ai)	Pavojingumo frazės kodas (-ai)	Piktogramos, signalinio žodžio kodas (-ai)	Pavojingumo frazės kodas (-ai)			
005-018-00-2	perboric acid (H3BO2(O2)), monosodium salt trihydrate; [1] perboric acid, sodium salt, tetrahydrate; [2] perboric acid (HBO(O2)), sodium salt, tetrahydrate [3] sodium peroxoborate hexahydrate; [containing < 0,1 % (w/w) of particles with an aerodynamic diameter of below 50 μm]	239-172-9 [1] 234-390-0 [2] 231-556-4 [3]	13517-20-9 [1] 37244-98-7 [2] 10486-00-7 [3]	Repr. 1B STOT SE 3 Eye Dam. 1	H360Df H335 H318	GHS05 GHS08 GHS07 Dgr	H360Df H335 H318		Repr. 1B; H360Df: C ≥ 14 % Repr. 1B; H360D: 10 % ≤ C < 14 % Eye Dam. 1; H318: C ≥ 36 % Eye Irrit. 2; H319: 22 % ≤ C < 36 %	

▼M1

005-018-01-X	perboric acid (H3BO2(O2)), monosodium salt, trihydrate; [1] perboric acid, sodium salt, tetrahydrate; [2] perboric acid (HBO(O2)), sodium salt, tetrahydrate; [3] sodium peroxoborate hexahydrate; [containing ≥ 0,1 % (w/w) of particles with an aerodynamic diameter of below 50 μm]	239-172-9 [1] 234-390-0 [2] 231-556-4 [3]	13517-20-9 [1] 37244-98-7 [2] 10486-00-7 [3]	Repr. 1B Acute Tox. 4 * STOT SE 3 Eye Dam. 1	H360Df H332 H335 H318	GHS05 GHS08 GHS07 Dgr	H360Df H332 H335 H318		Repr. 1B; H360Df: C ≥ 14 % Repr. 1B; H360D: 10 % ≤ C < 14 % Eye Dam. 1; H318: C ≥ 36 % Eye Irrit. 2; H319: 22 % ≤ C < 36 %	

▼M5

Indekso Nr.	Tarptautinė cheminė identifikacija	EB Nr.	CAS Nr.	Klasifikacija		Ženklinimas			Konkrečios ribinės koncentracijos, m faktoriai	Pastabos
				Pavojingumo klasės ir kategorijos kodas (-ai)	Pavojingumo frazės kodas (-ai)	Piktogramos, signalinio žodžio kodas (-ai)	Pavojingumo frazės kodas (-ai)			
005-019-00-8	perboric acid, sodium salt; [1] perboric acid, sodium salt, monohydrate; [2] perboric acid (HBO(O2)), sodium salt, monohydrate; [3] sodium peroxoborate; [containing < 0,1 % (w/w) of particles with an aerodynamic diameter of below 50 μm]	234-390-0 [1] 234-390-0 [2] 231-556-4 [3]	11138-47-9 [1] 12040-72-1 [2] 10332-33-9 [3]	Ox. Sol. 3 Repr. 1B Acute Tox. 4 * STOT SE 3 Eye Dam. 1	H272 H360Df H302 H335 H318	GHS03 GHS05 GHS08 GHS07 Dgr	H272 H360Df H302 H335 H318		Repr. 1B; H360Df: C ≥ 9 % Repr. 1B; H360D: 6,5 % ≤ C < 9 % Eye Dam. 1; H318: C ≥ 22 % Eye Irrit. 2; H319: 14 % ≤ C < 22 %	
005-019-01-5	perboric acid, sodium salt; [1] perboric acid, sodium salt, monohydrate; [2] perboric acid (HBO(O2)), sodium salt, monohydrate [3] sodium peroxoborate; [containing ≥ 0,1 % (w/w) of particles with an aerodynamic diameter of below 50 μm]	234-390-0 [1] 234-390-0 [2] 231-556-4 [3]	11138-47-9 [1] 12040-72-1 [2] 10332-33-9 [3]	Ox. Sol. 3 Repr. 1B Acute Tox. 3 * Acute Tox. 4 * STOT SE 3 Eye Dam. 1	H272 H360Df H331 H302 H335 H318	GHS03 GHS06 GHS05 GHS08 Dgr	H272 H360Df H331 H302 H335 H318		Repr. 1B; H360Df: C ≥ 9 % Repr. 1B; H360D: 6,5 % ≤ C < 9 % Eye Dam. 1; H318: C ≥ 22 % Eye Irrit. 2; H319: 14 % ≤ C < 22 %	

▼B

Indekso Nr.	Tarptautinė cheminė identifikacija	EB Nr.	CAS Nr.	Klasifikacija		Ženklinimas			Konkrečios ribinės koncentracijos, m faktoriai	Pastabos
				Pavojingumo klasės ir kategorijos kodas (-ai)	Pavojingumo frazės kodas (-ai)	Piktogramos, signalinio žodžio kodas (-ai)	Pavojingumo frazės kodas (-ai)			
006-001-00-2	carbon monoxide	211-128-3	630-08-0	Flam. Gas 1 Press. Gas Repr. 1A Acute Tox. 3 * STOT RE 1	H220 H360D *** H331 H372 ** 	GHS02 GHS04 GHS06 GHS08 Dgr	H220 H360D *** H331 H372 **			U
006-002-00-8	phosgene; carbonyl chloride	200-870-3	75-44-5	Press. Gas Acute Tox. 2 * Skin Corr. 1B	H330 H314 	GHS04 GHS06 GHS05 Dgr	H330 H314			U
006-003-00-3	carbon disulphide	200-843-6	75-15-0	Flam. Liq. 2 Repr. 2 STOT RE 1 Eye Irrit. 2 Skin Irrit. 2	H225 H361fd H372 ** H319 H315	GHS02 GHS08 GHS07 Dgr	H225 H361fd H372 ** H319 H315		Repr. 2; H361fd: C ≥ 1 % STOT RE 1; H372: C ≥ 1 % STOT RE 2; H373: 0.2 % ≤C < 1 %	
006-004-00-9	calcium carbide	200-848-3	75-20-7	Water-react. 1	H260	GHS02 Dgr	H260			T
006-005-00-4	thiram (ISO); tetramethylthiuram disulphide	205-286-2	137-26-8	Acute Tox. 4 * Acute Tox. 4 * STOT RE 2 * Eye Irrit. 2 Skin Irrit. 2 Skin Sens. 1 Aquatic Acute 1 Aquatic Chronic 1	H332 H302 H373 ** H319 H315 H317 H400 H410	GHS08 GHS07 GHS09 Wng	H332 H302 H373 ** H319 H315 H317 H410		M=10	

▼B

Indekso Nr.	Tarptautinė cheminė identifikacija	EB Nr.	CAS Nr.	Klasifikacija		Ženklinimas			Konkrečios ribinės koncentracijos, m faktoriai	Pastabos
				Pavojingumo klasės ir kategorijos kodas (-ai)	Pavojingumo frazės kodas (-ai)	Piktogramos, signalinio žodžio kodas (-ai)	Pavojingumo frazės kodas (-ai)			
006-006-00-X	hydrogen cyanide; hydrocyanic acid	200-821-6	74-90-8	Flam. Liq. 1 Acute Tox. 2 * Aquatic Acute 1 Aquatic Chronic 1	H224 H330 H400 H410	GHS02 GHS06 GHS09 Dgr	H224 H330 H410			
006-006-01-7	hydrogen cyanide … %; hydrocyanic acid … %	200-821-6	74-90-8	Acute Tox. 2 * Acute Tox. 1 Acute Tox. 2 * Aquatic Acute 1 Aquatic Chronic 1	H330 H310 H300 H400 H410	GHS06 GHS09 Dgr	H330 H310 H300 H410			B

▼M1

006-007-00-5	salts of hydrogen cyanide with the exception of complex cyanides such as ferrocyanides, ferricyanides and mercuric oxycyanide and those specified elsewhere in this Annex	—	—	Acute Tox. 2 * Acute Tox. 1 Acute Tox. 2 * Aquatic Acute 1 Aquatic Chronic 1	H330 H310 H300 H400 H410	GHS06 GHS09 Dgr	H330 H310 H300 H410	EUH032		A

▼B

006-008-00-0	antu (ISO); 1-(1-naphthyl)-2-thiourea	201-706-3	86-88-4	Acute Tox. 2 * Carc. 2	H300 H351	GHS06 GHS08 Dgr	H300 H351			
006-009-00-6	1-isopropyl-3-methylpyrazol-5-yl dimethylcarbamate; isolan	204-318-2	119-38-0	Acute Tox. 1 Acute Tox. 2 *	H310 H300	GHS06 Dgr	H310 H300			
006-010-00-1	5,5-dimethyl-3-oxocyclohex-1-enyl dimethylcarbamate 5,5-dimethyldihydroresorcinol dimethylcarbamate; dimetan	204-525-8	122-15-6	Acute Tox. 3 *	H301	GHS06 Dgr	H301			

▼M1

Indekso Nr.	Tarptautinė cheminė identifikacija	EB Nr.	CAS Nr.	Klasifikacija		Ženklinimas			Konkrečios ribinės koncentracijos, m faktoriai	Pastabos
				Pavojingumo klasės ir kategorijos kodas (-ai)	Pavojingumo frazės kodas (-ai)	Piktogramos, signalinio žodžio kodas (-ai)	Pavojingumo frazės kodas (-ai)			
006-011-00-7	carbaryl (ISO); 1-naphthyl methylcarbamate	200-555-0	63-25-2	Carc. 2 Acute Tox. 4 * Acute Tox. 4 * Aquatic Acute 1	H351 H332 H302 H400	GHS08 GHS07 GHS09 Wng	H351 H332 H302 H400		M=100	
▼B 006-012-00-2	ziram (ISO); zinc bis dimethyldithiocarbamate	205-288-3	137-30-4	Acute Tox. 2 * Acute Tox. 4 * STOT RE 2 * STOT SE 3 Eye Dam. 1 Skin Sens. 1 Aquatic Acute 1 Aquatic Chronic 1	H330 H302 H373 ** H335 H318 H317 H400 H410	GHS06 GHS08 GHS05 GHS09 Dgr	H330 H302 H373 ** H335 H318 H317 H410		M=100	
006-013-00-8	metam-sodium (ISO); sodium methyldithiocarbamate	205-293-0	137-42-8	Acute Tox. 4 * Skin Corr. 1B Skin Sens. 1 Aquatic Acute 1 Aquatic Chronic 1	H302 H314 H317 H400 H410	GHS05 GHS07 GHS09 Dgr	H302 H314 H317 H410	EUH031		
006-014-00-3	nabam (ISO); disodium ethylenebis(*N,N'*-dithiocarbamate)	205-547-0	142-59-6	Acute Tox. 4 * STOT SE 3 Skin Sens. 1 Aquatic Acute 1 Aquatic Chronic 1	H302 H335 H317 H410	GHS07 GHS09 Wng	H302 H335 H317 H410			
▼M5 006-015-00-9	diuron (ISO); 3-(3,4-dichlorophenyl)-1,1-dimethylurea	206-354-4	330-54-1	Carc. 2 Acute Tox. 4 * STOT RE 2 * Aquatic Acute 1 Aquatic Chronic 1	H351 H302 H373** H400 H410	GHS08 GHS07 GHS09 Wng	H351 H302 H373** H410		M = 10	

▼B

Indekso Nr.	Tarptautinė cheminė identifikacija	EB Nr.	CAS Nr.	Klasifikacija		Ženklinimas			Konkrečios ribinės koncentracijos, m faktoriai	Pastabos
				Pavojingumo klasės ir kategorijos kodas (-ai)	Pavojingumo frazės kodas (-ai)	Piktogramos, signalinio žodžio kodas (-ai)	Pavojingumo frazės kodas (-ai)			
006-016-00-4	propoxur (ISO); 2-isopropyloxyphenyl *N*-methylcarbamate; 2-isopropoxyphenyl methylcarbamate	204-043-8	114-26-1	Acute Tox. 3 * Aquatic Acute 1 Aquatic Chronic 1	H301 H400 H410	GHS06 GHS09 Dgr	H301 H410			
006-017-00-X	aldicarb (ISO); 2-methyl-2-(methylthio)propanal-*O*-(*N*-methylcarbamoyl)oxime	204-123-2	116-06-3	Acute Tox. 2 * Acute Tox. 2 * Acute Tox. 3 * Aquatic Acute 1 Aquatic Chronic 1	H330 H300 H311 H400 H410	GHS06 GHS09 Dgr	H330 H300 H311 H410			
006-018-00-5	aminocarb (ISO); 4-dimethylamino-3-tolyl methylcarbamate	217-990-7	2032-59-9	Acute Tox. 3 * Acute Tox. 3 * Aquatic Acute 1 Aquatic Chronic 1	H311 H301 H400 H410	GHS06 GHS09 Dgr	H311 H301 H410			
006-019-00-0	di-allate (ISO); *S*-(2,3-dichloroallyl)-*N*,*N*-diisopropylthiocarbamate	218-961-1	2303-16-4	Carc. 2 Acute Tox. 4 * Aquatic Acute 1 Aquatic Chronic 1	H351 H302 H400 H410	GHS08 GHS07 GHS09 Wng	H351 H302 H410			
006-020-00-6	barban (ISO); 4-chlorbut-2-ynyl *N*-(3-chlorophenyl)carbamate	202-930-4	101-27-9	Acute Tox. 4 * Skin Sens. 1 Aquatic Acute 1 Aquatic Chronic 1	H302 H317 H400 H410	GHS07 GHS09 Wng	H302 H317 H410			
006-021-00-1	linuron (ISO); 3-(3,4-dichlorophenyl)-1-methoxy-1-methylurea	206-356-5	330-55-2	Repr. 1B Carc. 2 Acute Tox. 4 * STOT RE 2 * Aquatic Acute 1 Aquatic Chronic 1	H360Df H351 H302 H373 ** H400 H410	GHS08 GHS07 GHS09 Dgr	H360Df H351 H302 H373 ** H410			

▼B

Indekso Nr.	Tarptautinė cheminė identifikacija	EB Nr.	CAS Nr.	Klasifikacija		Ženklinimas			Konkrečios ribinės koncentracijos, m faktoriai	Pastabos
				Pavojingumo klasės ir kategorijos kodas (-ai)	Pavojingumo frazės kodas (-ai)	Piktogramos, signalinio žodžio kodas (-ai)	Pavojingumo frazės kodas (-ai)			
006-022-00-7	decarbofuran (ISO); 2,3-dihydro-2-methylbenzofuran-7-yl methylcarbamate	-	1563-67-3	Acute Tox. 3 * Acute Tox. 3 * Acute Tox. 3 *	H331 H311 H301	GHS06 Dgr	H331 H311 H301			
006-023-00-2	mercaptodimethur (ISO); methiocarb (ISO); 3,5-dimethyl-4-methylthiophenyl *N*-methylcarbamate	217-991-2	2032-65-7	Acute Tox. 3 * Aquatic Acute 1 Aquatic Chronic 1	H301 H400 H410	GHS06 GHS09 Dgr	H301 H410			
006-024-00-8	proxan-sodium (ISO); sodium *O*-isopropyldithiocarbonate	205-443-5	140-93-2	Acute Tox. 4 * Skin Irrit. 2 Aquatic Chronic 2	H302 H315 H411	GHS07 GHS09 Wng	H302 H315 H411			
006-025-00-3	allethrin; (*RS*)-3-allyl-2-methyl-4-oxocyclopent-2-enyl (1*RS*,3*RS*;1*RS*,3*SR*)-2,2-dimethyl-3-(2-methylprop-1-enyl)cyclopropanecarboxylate; bioallethrin; (*RS*)-3-allyl-2-methyl-4-oxocyclopent-2-enyl (1*R*,3*R*)-2,2-dimethyl-3-(2-methylprop-1-enyl)cyclopropanecarboxylate; [1] S-bioallethrin; (*S*)-3-allyl-2-methyl-4-oxocyclopent-2-enyl (1*R*,3*R*)-2,2-dimethyl-3-(2-methylprop-1-enyl)cyclopropanecarboxylate; [2] esbiothrin;	209-542-4 [1] 249-013-5 [2] — [3]	584-79-2 [1] 28434-00-6 [2] 84030-86-4 [3]	Acute Tox. 4 * Acute Tox. 4 * Aquatic Acute 1 Aquatic Chronic 1	H332 H302 H400 H410	GHS07 GHS09 Wng	H332 H302 H410			C

▼B

Indekso Nr.	Tarptautinė cheminė identifikacija	EB Nr.	CAS Nr.	Klasifikacija		Ženklinimas			Konkrečios ribinės koncentracijos, m faktoriai	Pastabos
				Pavojingumo klasės ir kategorijos kodas (-ai)	Pavojingumo frazės kodas (-ai)	Piktogramos, signalinio žodžio kodas (-ai)	Pavojingumo frazės kodas (-ai)			
	(*RS*)-3-allyl-2-methyl-4-oxocyclopent-2-enyl (1*R*,3*R*)-2,2-dimethyl-3-(2-methylprop-1-enyl)cyclopropanecarboxylate [3]									
006-026-00-9	carbofuran (ISO); 2,3-dihydro-2,2-dimethylbenzofuran-7-yl *N*-methylcarbamate	216-353-0	1563-66-2	Acute Tox. 2 * Acute Tox. 2 * Aquatic Acute 1 Aquatic Chronic 1	H330 H300 H400 H410	GHS06 GHS09 Dgr	H330 H300 H410			
006-028-00-X	dinobuton (ISO); 2-(1-methylpropyl)-4,6-dinitrophenyl isopropyl carbonate	213-546-1	973-21-7	Acute Tox. 3 * Aquatic Acute 1 Aquatic Chronic 1	H301 H400 H410	GHS06 GHS09 Dgr	H301 H410			
006-029-00-5	dioxacarb (ISO); 2-(1,3-dioxolan-2-yl)phenyl *N*-methylcarbamate	230-253-4	6988-21-2	Acute Tox. 3 * Aquatic Chronic 2	H301 H411	GHS06 GHS09 Dgr	H301 H411			
006-030-00-0	EPTC (ISO); *S*-ethyl dipropylthiocarbamate	212-073-8	759-94-4	Acute Tox. 4 *	H302	GHS07 Wng	H302			
006-031-00-6	formetanate (ISO); 3-[(*EZ*)-dimethylaminomethyleneamino]phenyl methylcarbamate	244-879-0	22259-30-9	Acute Tox. 2 * Acute Tox. 2 * Skin Sens. 1 Aquatic Acute 1 Aquatic Chronic 1	H330 H300 H317 H400 H410	GHS06 GHS09 Dgr	H330 H300 H317 H410			
006-032-00-1	monolinuron (ISO); 3-(4-chlorophenyl)-1-methoxy-1-methylurea	217-129-5	1746-81-2	Acute Tox. 4 * STOT RE 2 * Aquatic Acute 1 Aquatic Chronic 1	H302 H373 ** H400 H410	GHS08 GHS07 GHS09 Wng	H302 H373 ** H410			
006-033-00-7	metoxuron (ISO); 3-(3-chloro-4-methoxyphenyl)-1,1-dimethylurea	243-433-2	19937-59-8	Aquatic Acute 1 Aquatic Chronic 1	H400 H410	GHS09 Wng	H410			

▼B

Indekso Nr.	Tarptautinė cheminė identifikacija	EB Nr.	CAS Nr.	Klasifikacija		Ženklinimas			Konkrečios ribinės koncentracijos, m faktoriai	Pastabos
				Pavojingumo klasės ir kategorijos kodas (-ai)	Pavojingumo frazės kodas (-ai)	Piktogramos, signalinio žodžio kodas (-ai)	Pavojingumo frazės kodas (-ai)			
006-034-00-2	pebulate (ISO); *N*-butyl-*N*-ethyl-*S*-propylthiocarbamate	214-215-4	1114-71-2	Acute Tox. 4 * Aquatic Chronic 2	H302 H411	GHS07 GHS09 Wng	H302 H411			
006-035-00-8	pirimicarb (ISO); 5,6-dimethyl-2-dimethylamino-pyrimidin-4-yl *N*,*N*-dimethylcarbamate	245-430-1	23103-98-2	Acute Tox. 3 * Aquatic Acute 1 Aquatic Chronic 1	H301 H400 H410	GHS06 GHS09 Dgr	H301 H410			
006-036-00-3	benzthiazuron (ISO); 1-benzothiazol-2-yl-3-methylurea	217-685-9	1929-88-0	Acute Tox. 4 *	H302	GHS07 Wng	H302			
006-037-00-9	promecarb (ISO); 3-isopropyl-5-methylphenyl *N*-methylcarbamate	220-113-0	2631-37-0	Acute Tox. 3 * Aquatic Acute 1 Aquatic Chronic 1	H301 H400 H410	GHS06 GHS09 Dgr	H301 H410			
006-038-00-4	sulfallate (ISO); 2-chloroallyl *N*,*N*-dimethyldithiocarbamate	202-388-9	95-06-7	Carc. 1B Acute Tox. 4 * Aquatic Acute 1 Aquatic Chronic 1	H350 H302 H400 H410	GHS08 GHS07 GHS09 Dgr	H350 H302 H410			
006-039-00-X	tri-allate (ISO); *S*-2,3,3-trichloroallyl diisopropylthiocarbamate	218-962-7	2303-17-5	Acute Tox. 4 * STOT RE 2 * Skin Sens. 1 Aquatic Acute 1 Aquatic Chronic 1	H302 H373 ** H317 H400 H410	GHS08 GHS07 GHS09 Wng	H302 H373 ** H317 H410			
006-040-00-5	3-methylpyrazol-5-yl-dimethylcarbamate; monometilan	-	2532-43-6	Acute Tox. 3 * Acute Tox. 3 * Acute Tox. 3 *	H331 H311 H301	GHS06 Dgr	H331 H311 H301			

▼B

Indekso Nr.	Tarptautinė cheminė identifikacija	EB Nr.	CAS Nr.	Klasifikacija		Ženklinimas			Konkrečios ribinės koncentracijos, m faktoriai	Pastabos
				Pavojingumo klasės ir kategorijos kodas (-ai)	Pavojingumo frazės kodas (-ai)	Piktogramos, signalinio žodžio kodas (-ai)	Pavojingumo frazės kodas (-ai)			
006-041-00-0	dimethylcarbamoyl chloride	201-208-6	79-44-7	Carc. 1B Acute Tox. 3 * Acute Tox. 4 * Eye Irrit. 2 STOT SE 3 Skin Irrit. 2	H350 H331 H302 H319 H335 H315	GHS06 GHS08 Dgr	H350 H331 H302 H319 H335 H315		Carc. 1B; H350: C ≥ 0,001 %	
006-042-00-6	monuron (ISO); 3-(4-chlorophenyl)-1,1-dimethylurea	205-766-1	150-68-5	Carc. 2 Acute Tox. 4 * Aquatic Acute 1 Aquatic Chronic 1	H351 H302 H400 H410	GHS08 GHS07 GHS09 Wng	H351 H302 H410			
006-043-00-1	3-(4-chlorophenyl)-1,1-dimethyluronium trichloroacetate; monuron-TCA	-	140-41-0	Carc. 2 Eye Irrit. 2 Skin Irrit. 2 Aquatic Acute 1 Aquatic Chronic 1	H351 H319 H315 H400 H410	GHS08 GHS07 GHS09 Wng	H351 H319 H315 H410			
006-044-00-7	isoproturon (ISO); 3-(4-isopropylphenyl)-1,1-dimethylurea	251-835-4	34123-59-6	Carc. 2 Aquatic Acute 1 Aquatic Chronic 1	H351 H400 H410	GHS08 GHS09 Wng	H351 H410		M=10	

▼M1

006-045-00-2	methomyl (ISO); 1-(methylthio)ethylideneamino *N*-methylcarbamate	240-815-0	16752-77-5	Acute Tox. 2 * Aquatic Acute 1 Aquatic Chronic 1	H300 H400 H410	GHS06 GHS09 Dgr	H300 H410		M=100	

▼B

Indekso Nr.	Tarptautinė cheminė identifikacija	EB Nr.	CAS Nr.	Klasifikacija		Ženklinimas			Konkrečios ribinės koncentracijos, m faktoriai	Pastabos
				Pavojingumo klasės ir kategorijos kodas (-ai)	Pavojingumo frazės kodas (-ai)	Piktogramos, signalinio žodžio kodas (-ai)	Pavojingumo frazės kodas (-ai)			
006-046-00-8	bendiocarb (ISO); 2,2-dimethyl-1,3-benzodioxol-4-yl N-methylcarbamate	245-216-8	22781-23-3	Acute Tox. 3 * Acute Tox. 3 * Acute Tox. 4 * Aquatic Acute 1 Aquatic Chronic 1	H331 H301 H312 H410	GHS06 GHS09 Dgr	H331 H301 H312 H410			
006-047-00-3	bufencarb (ISO); reaction mass of 3-(1-methylbutyl)phenyl *N*-methylcarbamate and 3-(1-ethylpropyl)phenyl *N*-methylcarbamate	-	8065-36-9	Acute Tox. 3 * Acute Tox. 3 * Aquatic Acute 1 Aquatic Chronic 1	H311 H301 H400 H410	GHS06 GHS09 Dgr	H311 H301 H410			
006-048-00-9	ethiofencarb (ISO); 2-(ethylthiomethyl)phenyl *N*-methylcarbamate	249-981-9	29973-13-5	Acute Tox. 4 * Aquatic Acute 1 Aquatic Chronic 1	H302 H400 H410	GHS07 GHS09 Wng	H302 H410			
006-049-00-4	dixanthogen; *O*,*O*-diethyl dithiobis(thioformate)	207-944-4	502-55-6	Acute Tox. 4 *	H302	GHS07 Wng	H302			
006-050-00-X	1,1-dimethyl-3-phenyluronium trichloroacetate; fenuron-TCA	-	4482-55-7	Skin Irrit. 2 Aquatic Acute 1 Aquatic Chronic 1	H315 H400 H410	GHS07 GHS09 Wng	H315 H410			
006-051-00-5	ferbam (ISO); iron tris(dimethyldithiocarbamate)	238-484-2	14484-64-1	Eye Irrit. 2 STOT SE 3 Skin Irrit. 2 Aquatic Acute 1 Aquatic Chronic 1	H319 H335 H315 H400 H410	GHS07 GHS09 Wng	H319 H335 H315 H410			

▼B

Indekso Nr.	Tarptautinė cheminė identifikacija	EB Nr.	CAS Nr.	Klasifikacija		Ženklinimas			Konkrečios ribinės koncentracijos, m faktoriai	Pastabos
				Pavojingumo klasės ir kategorijos kodas (-ai)	Pavojingumo frazės kodas (-ai)	Piktogramos, signalinio žodžio kodas (-ai)	Pavojingumo frazės kodas (-ai)			
006-052-00-0	formetanate hydrochloride; 3-(*N*,*N*-dimethylaminomethyleneamino)phenyl *N*-methylcarbamate	245-656-0	23422-53-9	Acute Tox. 2 * Acute Tox. 2 * Skin Sens. 1 Aquatic Acute 1 Aquatic Chronic 1	H330 H300 H317 H400 H410	GHS06 GHS09 Dgr	H330 H300 H317 H410			
006-053-00-6	isoprocarb (ISO); 2-isopropylphenyl *N*-methylcarbamate	220-114-6	2631-40-5	Acute Tox. 4 * Aquatic Acute 1 Aquatic Chronic 1	H302 H400 H410	GHS07 GHS09 Wng	H302 H410			
006-054-00-1	mexacarbate (ISO); 3,5-dimethyl-4-dimethylaminophenyl *N*-methylcarbamate	206-249-3	315-18-4	Acute Tox. 2 * Acute Tox. 4 * Aquatic Acute 1 Aquatic Chronic 1	H300 H312 H400 H410	GHS06 GHS09 Dgr	H300 H312 H410			
006-055-00-7	xylylcarb (ISO); 3,4-dimethylphenyl N-methylcarbamate; 3,4-xylyl methylcarbamate; MPMC	219-364-9	2425-10-7	Acute Tox. 4 * Aquatic Acute 1 Aquatic Chronic 1	H302 H400 H410	GHS07 GHS09 Wng	H302 H410			
006-056-00-2	metolcarb (ISO); *m*-tolyl methylcarbamate; MTMC	214-446-0	1129-41-5	Acute Tox. 4 * Aquatic Chronic 2	H302 H411	GHS07 GHS09 Wng	H302 H411			
006-057-00-8	nitrapyrin (ISO); 2-chloro-6-trichloromethylpyridine	217-682-2	1929-82-4	Acute Tox. 4 * Aquatic Chronic 2	H302 H411	GHS07 GHS09 Wng	H302 H411			

▼B

Indekso Nr.	Tarptautinė cheminė identifikacija	EB Nr.	CAS Nr.	Klasifikacija		Ženklinimas			Konkrečios ribinės koncentracijos, m faktoriai	Pastabos
				Pavojingumo klasės ir kategorijos kodas (-ai)	Pavojingumo frazės kodas (-ai)	Piktogramos, signalinio žodžio kodas (-ai)	Pavojingumo frazės kodas (-ai)			
006-058-00-3	noruron (ISO); 1,1-dimethyl-3-(perhydro-4,7-methanoinden-5-yl)urea	-	2163-79-3	Acute Tox. 4 *	H302	GHS07 Wng	H302			
006-059-00-9	oxamyl (ISO); *N*',*N*'-dimethylcarbamoyl(methylthio)methylenamine *N*-methylcarbamate;	245-445-3	23135-22-0	Acute Tox. 2 * Acute Tox. 2 * Acute Tox. 4 * Aquatic Chronic 2	H330 H300 H312 H411	GHS06 GHS09 Dgr	H330 H300 H312 H411			
006-060-00-4	oxycarboxin (ISO); 2,3-dihydro-6-methyl-5-(*N*-phenylcarbamoyl)-1,4-oxothiine 4,4-dioxide	226-066-2	5259-88-1	Acute Tox. 4 * Aquatic Chronic 3	H302 H412	GHS07 Wng	H302 H412			
006-061-00-X	*S*-ethyl *N*-(dimethylaminopropyl)thiocarbamatehydrochloride; prothiocarb hydrochloride	243-193-9	19622-19-6	Acute Tox. 4 * Aquatic Chronic 2	H302 H411	GHS07 GHS09 Wng	H302 H411			
006-062-00-5	methyl 3,4-dichlorophenylcarbanilate; SWEP.	-	1918-18-9	Acute Tox. 4 *	H302	GHS07 Wng	H302			
006-063-00-0	thiobencarb (ISO); *S*-4-chlorobenzyl diethylthiocarbamate	248-924-5	28249-77-6	Acute Tox. 4 * Aquatic Acute 1 Aquatic Chronic 1	H302 H400 H410	GHS07 GHS09 Wng	H302 H410			
006-064-00-6	thiofanox (ISO); 3,3-dimethyl-1-(methylthio)butanone-*O*-(*N*-methylcarbamoyl)oxime	254-346-4	39196-18-4	Acute Tox. 1 Acute Tox. 2 * Aquatic Acute 1 Aquatic Chronic 1	H310 H300 H400 H410	GHS06 GHS09 Dgr	H310 H300 H410			

▼B

Indekso Nr.	Tarptautinė cheminė identifikacija	EB Nr.	CAS Nr.	Klasifikacija		Ženklinimas			Konkrečios ribinės koncentracijos, m faktoriai	Pastabos
				Pavojingumo klasės ir kategorijos kodas (-ai)	Pavojingumo frazės kodas (-ai)	Piktogramos, signalinio žodžio kodas (-ai)	Pavojingumo frazės kodas (-ai)			
006-065-00-1	3-chloro-6-cyano-bicyclo(2,2,1)-heptan-2-one-*O*-(*N*-methylcarbamoyl)oxime; triamid	-	15271-41-7	Acute Tox. 2 * Acute Tox. 3 * Aquatic Chronic 2	H300 H311 H411	GHS06 GHS09 Dgr	H300 H311 H411			
006-066-00-7	vernolate (ISO); *S*-propyl dipropylthiocarbamate	217-681-7	1929-77-7	Acute Tox. 4 * Aquatic Chronic 2	H302 H411	GHS07 GHS09 Wng	H302 H411			
006-067-00-2	XMC; 3,5-xylyl methylcarbamate	-	2655-14-3	Acute Tox. 4 *	H302	GHS07 Wng	H302			
006-068-00-8	diazomethane	206-382-7	334-88-3	Carc. 1B	H350	GHS08 Dgr	H350			
006-069-00-3	thiophanate-methyl (ISO); 1,2-di-(3-methoxycarbonyl-2-thioureido)benzene	245-740-7	23564-05-8	Muta. 2 Acute Tox. 4 * Skin Sens. 1 Aquatic Acute 1 Aquatic Chronic 1	H341 H332 H317 H400 H410	GHS08 GHS07 GHS09 Wng	H341 H332 H317 H410			
006-070-00-9	furmecyclox (ISO); *N*-cyclohexyl-*N*-methoxy-2,5-dimethyl-3-furamide	262-302-0	60568-05-0	Carc. 2 Aquatic Acute 1 Aquatic Chronic 1	H351 H400 H410	GHS08 GHS09 Wng	H351 H410			
006-071-00-4	cyclooct-4-en-1-yl methyl carbonate	401-620-8	87731-18-8	Skin Sens. 1	H317	GHS07 Wng	H317			
006-072-00-X	prosulfocarb (ISO); *S*-benzyl *N*,*N*-dipropylthiocarbamate	401-730-6	52888-80-9	Acute Tox. 4 * Skin Sens. 1 Aquatic Chronic 2	H302 H317 H411	GHS07 GHS09 Wng	H302 H317 H411			

▼B

Indekso Nr.	Tarptautinė cheminė identifikacija	EB Nr.	CAS Nr.	Klasifikacija		Ženklinimas			Konkrečios ribinės koncentracijos, m faktoriai	Pastabos
				Pavojingumo klasės ir kategorijos kodas (-ai)	Pavojingumo frazės kodas (-ai)	Piktogramos, signalinio žodžio kodas (-ai)	Pavojingumo frazės kodas (-ai)			
006-073-00-5	3-(dimethylamino)propylurea	401-950-2	31506-43-1	Eye Dam. 1	H318	GHS05 Dgr	H318			
006-074-00-0	2-(3-(prop-1-en-2-yl)phenyl)-prop-2-yl isocyanate	402-440-2	2094-99-7	Acute Tox. 2 * Skin Corr. 1B STOT RE 2 * Resp. Sens. 1 Skin Sens. 1 Aquatic Acute 1 Aquatic Chronic 1	H330 H314 H373 ** H334 H317 H400 H410	GHS06 GHS08 GHS05 GHS09 Dgr	H330 H314 H373 ** H334 H317 H410			
▼M1 006-076-00-1	mancozeb (ISO); manganese ethylenebis(dithiocarbamate) (polymeric) complex with zinc salt	—	8018-01-7	Repr. 2 Skin Sens. 1 Aquatic Acute 1	H361d*** H317 H400	GHS08 GHS07 GHS09 Wng	H361d*** H317 H400		M=10	
006-077-00-7	maneb (ISO); manganese ethylenebis(dithiocarbamate) (polymeric)	235-654-8	12427-38-2	Repr. 2 Acute Tox. 4 * Eye Irrit. 2 Skin Sens. 1 Aquatic Acute 1 Aquatic Chronic 1	H361d*** H332 H319 H317 H400 H410	GHS08 GHS07 GHS09 Wng	H361d*** H332 H319 H317 H410		M=10	
▼B 006-078-00-2	zineb (ISO); zinc ethylenebis(dithiocarbamate) (polymeric)	235-180-1	12122-67-7	STOT SE 3 Skin Sens. 1	H335 H317	GHS07 Wng	H335 H317			

▼B

Indekso Nr.	Tarptautinė cheminė identifikacija	EB Nr.	CAS Nr.	Klasifikacija		Ženklinimas			Konkrečios ribinės koncentracijos, m faktoriai	Pastabos
				Pavojingumo klasės ir kategorijos kodas (-ai)	Pavojingumo frazės kodas (-ai)	Piktogramos, signalinio žodžio kodas (-ai)	Pavojingumo frazės kodas (-ai)			
006-079-00-8	disulfiram; tetraethylthiuramdisulfide	202-607-8	97-77-8	Acute Tox. 4 * STOT RE 2 * Skin Sens. 1 Aquatic Acute 1 Aquatic Chronic 1	H302 H373 ** H317 H400 H410	GHS08 GHS07 GHS09 Wng	H302 H373 ** H317 H410			
006-080-00-3	tetramethylthiuram monosulphide	202-605-7	97-74-5	Acute Tox. 4 * Skin Sens. 1 Aquatic Chronic 2	H302 H317 H411	GHS07 GHS09 Wng	H302 H317 H411			
006-081-00-9	zinc bis(dibutyldithiocarbamate)	205-232-8	136-23-2	Eye Irrit. 2 STOT SE 3 Skin Irrit. 2 Skin Sens. 1 Aquatic Acute 1 Aquatic Chronic 1	H319 H335 H315 H317 H400 H410	GHS07 GHS09 Wng	H319 H335 H315 H317 H410			
006-082-00-4	zinc bis(diethyldithiocarbamate)	238-270-9	14324-55-1	Acute Tox. 4 * Eye Irrit. 2 STOT SE 3 Skin Irrit. 2 Skin Sens. 1 Aquatic Acute 1 Aquatic Chronic 1	H302 H319 H335 H315 H317 H400 H410	GHS07 GHS09 Wng	H302 H319 H335 H315 H317 H410			
006-083-00-X	butocarboxim (ISO); 3-(methylthio)-2-butanone *O*-[(methylamino)carbonyl]oxime	252-139-3	34681-10-2	Flam. Liq. 3 Acute Tox. 3 * Acute Tox. 3 * Acute Tox. 3 * Eye Irrit. 2 Aquatic Acute 1 Aquatic Chronic 1	H226 H331 H311 H301 H319 H400 H410	GHS02 GHS06 GHS09 Dgr	H226 H331 H311 H301 H319 H410			

▼M1

Indekso Nr.	Tarptautinė cheminė identifikacija	EB Nr.	CAS Nr.	Klasifikacija		Ženklinimas			Konkrečios ribinės koncentracijos, m faktoriai	Pastabos
				Pavojingumo klasės ir kategorijos kodas (-ai)	Pavojingumo frazės kodas (-ai)	Piktogramos, signalinio žodžio kodas (-ai)	Pavojingumo frazės kodas (-ai)			
006-084-00-5	carbosulfan (ISO); 2,3-dihydro-2,2-dimethyl-7-benzofuryl [(dibutylamino)thio]-methylcarbamate	259-565-9	55285-14-8	Acute Tox. 2 * Acute Tox. 3 * Skin Sens. 1 Aquatic Acute 1 Aquatic Chronic 1	H330 H301 H317 H400 H410	GHS06 GHS09 Dgr	H330 H301 H317 H410			
▼B 006-085-00-0	fenobucarb (ISO); 2-butylphenyl methylcarbamate	223-188-8	3766-81-2	Acute Tox. 4 * Aquatic Acute 1 Aquatic Chronic 1	H302 H400 H410	GHS07 GHS09 Wng	H302 H410			
006-086-00-6	ethyl [2-(4-phenoxyphenoxy)ethyl]carbamate; fenoxycarb	276-696-7	72490-01-8	Aquatic Acute 1 Aquatic Chronic 1	H400 H410	GHS09 Wng	H410			
▼M5 006-087-00-1	furathiocarb (ISO); 2,3-dihydro-2,2-dimethyl-7-benzofuryl 2,4-dimethyl-6-oxa-5-oxo-3-thia-2,4-diazadecanoate	265-974-3	65907-30-4	Acute Tox. 2 * Acute Tox. 3 * STOT RE 2 * Eye Irrit. 2 Skin Irrit. 2 Skin Sens. 1 Aquatic Acute 1 Aquatic Chronic 1	H330 H301 H373** H319 H315 H317 H400 H410	GHS06 GHS08 GHS09 Dgr	H330 H301 H373** H319 H315 H317 H410		M = 100	
▼M1 006-088-00-7	benfuracarb (ISO); ethyl *N*-[2,3-dihydro-2,2-dimethylbenzofuran-7-yloxycarbonyl(methyl)aminothio]-*N*-isopropyl- β-alaninate	—	82560-54-1	Repr. 2 Acute Tox. 3 * Acute Tox. 4 * Aquatic Acute 1 Aquatic Chronic 1	H361f*** H331 H302 H400 H410	GHS06 GHS08 GHS09 Dgr	H361f*** H331 H302 H410			

▼B

Indekso Nr.	Tarptautinė cheminė identifikacija	EB Nr.	CAS Nr.	Klasifikacija		Ženklinimas			Konkrečios ribinės koncentracijos, m faktoriai	Pastabos
				Pavojingumo klasės ir kategorijos kodas (-ai)	Pavojingumo frazės kodas (-ai)	Piktogramos, signalinio žodžio kodas (-ai)	Pavojingumo frazės kodas (-ai)			
▼M1 _____										
▼B 006-090-00-8	2-(3-iodoprop-2-yn-1-yloxy)ethyl phenylcarbamate	408-010-0	88558-41-2	Acute Tox. 4 * Eye Dam. 1 Aquatic Chronic 3	H332 H318 H412	GHS05 GHS07 Dgr	H332 H318 H412			
▼M1 006-091-00-3	propineb (ISO); polymeric zinc propylenebis(dithiocarbamate)	—	9016-72-2	Acute Tox. 4 * STOT RE 2 * Skin Sens. 1 Aquatic Acute 1	H332 H373** H317 H400	GHS08 GHS07 GHS09 Wng	H332 H373** H317 H400			
006-092-00-9	*tert*-butyl (1*S*)-*N*-[1-((2*S*)-2-oxiranyl)-2-phenylethyl]carbamate	425-420-5	98737-29-2	Aquatic Acute 1 Aquatic Chronic 1	H400 H410	GHS09 Wng	H410			
006-093-00-4	2,2'-dithio di(ethylammonium)-bis(dibenzyldithiocarbamate)	427-180-7	—	Acute Tox. 4 * Skin Sens. 1 Aquatic Acute 1 Aquatic Chronic 1	H302 H317 H400 H410	GHS07 GHS09 Wng	H302 H317 H410			
006-094-00-X	*O*-isobutyl-*N*-ethoxy carbonylthiocarbamate	434-350-4	103122-66-3	Flam. Liq. 3 Carc. 1B Muta. 1B Acute Tox. 4 * STOT RE 2 * Skin Sens. 1 Aquatic Chronic 2	H226 H350 H340 H302 H373** H317 H411	GHS02 GHS08 GHS07 GHS09 Dgr	H226 H350 H340 H302 H373** H317 H411			
006-095-00-5	fosetyl-aluminium (ISO); aluminium triethyl triphosphonate	254-320-2	39148-24-8	Eye Dam. 1	H318	GHS05 Dgr	H318			

▼M1

Indekso Nr.	Tarptautinė cheminė identifikacija	EB Nr.	CAS Nr.	Klasifikacija		Ženklinimas			Konkrečios ribinės koncentracijos, m faktoriai	Pastabos
				Pavojingumo klasės ir kategorijos kodas (-ai)	Pavojingumo frazės kodas (-ai)	Piktogramos, signalinio žodžio kodas (-ai)	Pavojingumo frazės kodas (-ai)			
006-096-00-0	chlorpropham (ISO); isopropyl 3-chlorocarbanilate	202-925-7	101-21-3	Carc. 2 STOT RE 2 * Aquatic Chronic 2	H351 H373** H411	GHS08 GHS09 Wng	H351 H373** H411			
006-097-00-6	1-phenyl-3-(*p*-toluenesulfonyl)urea	424-620-1	13909-63-2	Acute Tox. 4 * STOT RE 2 * Aquatic Chronic 3	H302 H373** H412	GHS08 GHS07 Wng	H302 H373** H412			
▼M5 006-098-00-1	*tert*-butyl (1*R*,5*S*)-3-azabicyclo[3.1.0]hex-6-ylcarbamate	429-170-8	134575-17-0	Acute Tox. 4 * STOT RE 2 * Eye Dam. 1 Skin Sens. 1	H302 H373** H318 H317	GHS05 GHS08 GHS07 Dgr	H302 H373** H318 H317			
▼M1 006-099-00-7	*N*-(*p*-toluenesulfonyl)-*N*'-(3-(*p*-toluenesulfonyloxy)phenyl)urea; 3-({[(4-methylphenyl)sulfonyl]-carbamoyl}amino)phenyl 4-methylbenzenesulfonate	432-520-2	232938-43-1	Aquatic Chronic 2	H411	GHS09	H411			
006-101-00-6	reaction mass of: *N,N*''-(methylenedi-4,1-phenylene)bis[*N*'-phenylurea]; *N*-(4-[[4-[[(phenylamino)carbonyl]amino]phenylmethyl]phenyl]-*N*'-cyclohexylurea; *N,N*''-(methylenedi-4,1-phenylene)bis[*N*'-cyclohexylurea]	423-070-8	—	Aquatic Chronic 4	H413	—	H413			
006-102-00-1	*O*-hexyl-*N*-ethoxycarbonylthiocarbamate	432-750-3	—	Carc. 1B Muta. 1B Acute Tox. 4 * STOT RE 2 * Skin Sens. 1 Aquatic Chronic 2	H350 H340 H302 H373** H317 H411	GHS08 GHS07 GHS09 Dgr	H350 H340 H302 H373** H317 H411			

▼M1

Indekso Nr.	Tarptautinė cheminė identifikacija	EB Nr.	CAS Nr.	Klasifikacija		Ženklinimas			Konkrečios ribinės koncentracijos, m faktoriai	Pastabos
				Pavojingumo klasės ir kategorijos kodas (-ai)	Pavojingumo frazės kodas (-ai)	Piktogramos, signalinio žodžio kodas (-ai)	Pavojingumo frazės kodas (-ai)			
006-103-00-7	*N,N*''-(methylenedi-4,1-phenylene)bis[*N*'-octyl]urea	445-760-8	—	Eye Dam. 1 Resp. Sens. 1 Aquatic Acute 1 Aquatic Chronic 1	H318 H334 H400 H410	GHS05 GHS08 GHS09 Dgr	H318 H334 H410		M=100	
▼B 007-001-00-5	ammonia, anhydrous	231-635-3	7664-41-7	Flam. Gas 2 Press. Gas Acute Tox. 3 * Skin Corr. 1B Aquatic Acute 1	H221 H331 H314 H400	GHS04 GHS06 GHS05 GHS09 Dgr	H221 H331 H314 H400			U
007-001-01-2	ammonia …. %	215-647-6	1336-21-6	Skin Corr. 1B Aquatic Acute 1	H314 H400	GHS05 GHS09 Dgr	H314 H400		STOT SE 3; H335: C ≥ 5 %	B
▼M1 007-002-00-0	nitrogen dioxide; [1] dinitrogen tetraoxide [2]	233-272-6 [1] 234-126-4 [2]	10102-44-0 [1] 10544-72-6 [2]	Press. Gas Ox. Gas 1 Acute Tox. 2 * Skin Corr. 1B	H270 H330 H314	GHS04 GHS03 GHS06 GHS05 Dgr	H270 H330 H314		* STOT SE 3; H335: C ≥ 0,5 %	5
▼B 007-003-00-6	chlormequat chloride (ISO); 2-chloroethyltrimethylammonium chloride	213-666-4	999-81-5	Acute Tox. 4 * Acute Tox. 4 *	H312 H302	GHS07 Wng	H312 H302			

▼B

Indekso Nr.	Tarptautinė cheminė identifikacija	EB Nr.	CAS Nr.	Klasifikacija		Ženklinimas			Konkrečios ribinės koncentracijos, m faktoriai	Pastabos
				Pavojingumo klasės ir kategorijos kodas (-ai)	Pavojingumo frazės kodas (-ai)	Piktogramos, signalinio žodžio kodas (-ai)	Pavojingumo frazės kodas (-ai)			
007-004-00-1	nitric acid … %	231-714-2	7697-37-2	Ox. Liq. 3 Skin Corr. 1A	H272 H314	GHS03 GHS05 Dgr	H272 H314		Skin Corr. 1A; H314: C ≥ 20 % Skin Corr. 1B; H314: 5 % ≤ C < 20 % Ox. Liq. 3; H272: C ≥ 65 %	B
007-006-00-2	ethyl nitrite	203-722-6	109-95-5	Flam. Gas 1 Press. Gas Acute Tox. 4 * Acute Tox. 4 * Acute Tox. 4 *	H220 H332 H312 H302	GHS02 GHS04 GHS07 Dgr	H220 H332 H312 H302			U
▼M5 007-007-00-8	ethyl nitrate	210-903-3	625-58-1	Unst. Expl.	H200	GHS01 Dgr	H200			
▼B 007-008-00-3	hydrazine	206-114-9	302-01-2	Flam. Liq. 3 Carc. 1B Acute Tox. 3 * Acute Tox. 3 * Acute Tox. 3 * Skin Corr. 1B Skin Sens. 1 Aquatic Acute 1 Aquatic Chronic 1	H226 H350 H331 H311 H301 H314 H317 H400 H410	GHS02 GHS06 GHS08 GHS05 GHS09 Dgr	H226 H350 H331 H311 H301 H314 H317 H410		Skin Corr. 1B; H314: C ≥ 10 % Skin Irrit. 2; H315: 3 % ≤ C < 10 % Eye Irrit. 2; H319: 3 % ≤ C < 10 %	

▼B

Indekso Nr.	Tarptautinė cheminė identifikacija	EB Nr.	CAS Nr.	Klasifikacija		Ženklinimas			Konkrečios ribinės koncentracijos, m faktoriai	Pastabos
				Pavojingumo klasės ir kategorijos kodas (-ai)	Pavojingumo frazės kodas (-ai)	Piktogramos, signalinio žodžio kodas (-ai)	Pavojingumo frazės kodas (-ai)			
007-009-00-9	dicyclohexylammonium nitrite	221-515-9	3129-91-7	Acute Tox. 4 * Acute Tox. 4 *	H332 H302	GHS07 Wng	H332 H302		*	
007-010-00-4	sodium nitrite	231-555-9	7632-00-0	Ox. Sol. 3 Acute Tox. 3 * Aquatic Acute 1	H272 H301 H400	GHS03 GHS06 GHS09 Dgr	H272 H301 H400		*	
007-011-00-X	potassium nitrite	231-832-4	7758-09-0	Ox. Sol. 2 Acute Tox. 3 * Aquatic Acute 1	H272 H301 H400	GHS03 GHS06 GHS09 Dgr	H272 H301 H400		*	
007-012-00-5	*N*,*N*-dimethylhydrazine	200-316-0	57-14-7	Flam. Liq. 2 Carc. 1B Acute Tox. 3 * Acute Tox. 3 * Skin Corr. 1B Aquatic Chronic 2	H225 H350 H331 H301 H314 H411	GHS02 GHS06 GHS08 GHS05 GHS09 Dgr	H225 H350 H331 H301 H314 H411			
007-013-00-0	1,2-dimethylhydrazine	-	540-73-8	Carc. 1B Acute Tox. 3 * Acute Tox. 3 * Acute Tox. 3 * Aquatic Chronic 2	H350 H331 H311 H301 H411	GHS06 GHS08 GHS09 Dgr	H350 H331 H311 H301 H411		Carc. 1B; H350: C ≥ 0.01 %	
007-014-00-6	salts of hydrazine	-	-	Carc. 1B Acute Tox. 3 * Acute Tox. 3 * Acute Tox. 3 * Skin Sens. 1 Aquatic Acute 1 Aquatic Chronic 1	H350 H331 H311 H301 H317 H400 H410	GHS06 GHS08 GHS09 Dgr	H350 H331 H311 H301 H317 H410			A

▼B

Indekso Nr.	Tarptautinė cheminė identifikacija	EB Nr.	CAS Nr.	Klasifikacija		Ženklinimas			Konkrečios ribinės koncentracijos, m faktoriai	Pastabos
				Pavojingumo klasės ir kategorijos kodas (-ai)	Pavojingumo frazės kodas (-ai)	Piktogramos, signalinio žodžio kodas (-ai)	Pavojingumo frazės kodas (-ai)			
007-015-00-1	*O*-ethylhydroxylamine	402-030-3	624-86-2	Flam. Liq. 2 Acute Tox. 3 * Acute Tox. 3 * Acute Tox. 3 * STOT RE 1 Eye Irrit. 2 Skin Sens. 1 Aquatic Acute 1	H225 H331 H311 H301 H372 ** H319 H317 H400	GHS02 GHS06 GHS08 GHS09 Dgr	H225 H331 H311 H301 H372 ** H319 H317 H400			
007-016-00-7	butyl nitrite	208-862-1	544-16-1	Flam. Liq. 2 Acute Tox. 3 * Acute Tox. 3 *	H225 H331 H301	GHS02 GHS06 Dgr	H225 H331 H301			
007-017-00-2	isobutyl nitrite	208-819-7	542-56-3	Flam. Liq. 2 Carc. 1B Muta. 2 Acute Tox. 4 * Acute Tox. 4 *	H225 H350 H341 H332 H302	GHS02 GHS08 GHS07 Dgr	H225 H350 H341 H332 H302			
007-018-00-8	*sec*-butyl nitrite	213-104-8	924-43-6	Flam. Liq. 2 Acute Tox. 4 * Acute Tox. 4 *	H225 H332 H302	GHS02 GHS07 Dgr	H225 H332 H302			
007-019-00-3	*tert*-butyl nitrite	208-757-0	540-80-7	Flam. Liq. 2 Acute Tox. 4 * Acute Tox. 4 *	H225 H332 H302	GHS02 GHS07 Dgr	H225 H332 H302			
007-020-00-9	pentyl nitrite; [1] 'amyl nitrite', mixed isomers [2]	207-332-7 [1] 203-770-8 [2]	463-04-7 [1] 110-46-3 [2]	Flam. Liq. 2 Acute Tox. 4 * Acute Tox. 4 *	H225 H332 H302	GHS02 GHS07 Dgr	H225 H332 H302			

▼B

Indekso Nr.	Tarptautinė cheminė identifikacija	EB Nr.	CAS Nr.	Klasifikacija		Ženklinimas			Konkrečios ribinės koncentracijos, m faktoriai	Pastabos
				Pavojingumo klasės ir kategorijos kodas (-ai)	Pavojingumo frazės kodas (-ai)	Piktogramos, signalinio žodžio kodas (-ai)	Pavojingumo frazės kodas (-ai)			
007-021-00-4	hydrazobenzene; 1,2-diphenylhydrazine	204-563-5	122-66-7	Carc. 1B Acute Tox. 4 * Aquatic Acute 1 Aquatic Chronic 1	H350 H302 H400 H410	GHS08 GHS07 GHS09 Dgr	H350 H302 H410			
007-022-00-X	hydrazine bis(3-carboxy-4-hydroxybenzensulfonate)	405-030-1	-	Carc. 1B Acute Tox. 4 * Skin Corr. 1B Skin Sens. 1 Aquatic Chronic 3	H350 H302 H314 H317 H412	GHS08 GHS05 GHS07 Dgr	H350 H302 H314 H317 H412			
007-023-00-5	sodium 3,5-bis(3-(2,4-di-tert-pentylphenoxy)propylcarbamoyl)benzenesulfonate	405-510-0	-	Skin Irrit. 2 Skin Sens. 1	H315 H317	GHS07 Wng	H315 H317			
007-024-00-0	2-(decylthio)ethylammonium chloride	405-640-8	36362-09-1	STOT RE 2 * Skin Irrit. 2 Eye Dam. 1 Aquatic Acute 1 Aquatic Chronic 1	H373 ** H315 H318 H400 H410	GHS08 GHS05 GHS09 Dgr	H373 ** H315 H318 H410			
007-025-00-6	(4-hydrazinophenyl)-*N*-methylmethanesulfonamide hydrochloride	406-090-1	81880-96-8	Muta. 2 Acute Tox. 3 * STOT RE 1 Skin Sens. 1 Aquatic Acute 1 Aquatic Chronic 1	H341 H301 H372 ** H317 H400 H410	GHS06 GHS08 GHS09 Dgr	H341 H301 H372 ** H317 H410			
007-026-00-1	oxo-((2,2,6,6-tetramethylpiperidin-4-yl)amino)carbonylacetohydrazide	413-230-5	122035-71-6	Eye Dam. 1 Skin Sens. 1	H318 H317	GHS05 GHS07 Dgr	H318 H317			

▼B

Indekso Nr.	Tarptautinė cheminė identifikacija	EB Nr.	CAS Nr.	Klasifikacija		Ženklinimas			Konkrečios ribinės koncentracijos, m faktoriai	Pastabos
				Pavojingumo klasės ir kategorijos kodas (-ai)	Pavojingumo frazės kodas (-ai)	Piktogramos, signalinio žodžio kodas (-ai)	Pavojingumo frazės kodas (-ai)			
007-027-00-7	1,6-bis(3,3-bis((1-methylpentylidenimino)propyl)ureido)hexane	420-190-2	771478-66-1	Acute Tox. 4 * Acute Tox. 4 * STOT RE 2 * Skin Corr. 1B Skin Sens. 1 Aquatic Acute 1 Aquatic Chronic 1	H312 H302 H373 ** H314 H317 H400 H410	GHS08 GHS05 GHS07 GHS09 Dgr	H312 H302 H373 ** H314 H317 H410			
▼M1 007-028-00-2	hydroxylammonium nitrate	236-691-2	13465-08-2	Expl. 1.1 **** Carc. 2 Acute Tox. 3 * Acute Tox. 4 * STOT RE 2 * Eye Irrit. 2 Skin Irrit. 2 Skin Sens. 1 Aquatic Acute 1	H201 H351 H311 H302 H373** H319 H315 H317 H400	GHS01 GHS06 GHS08 GHS09 Dgr	H201 H351 H311 H302 H373** H319 H315 H317 H400			
007-029-00-8	diethyldimethylammonium hydroxide	419-400-5	95500-19-9	Acute Tox. 4 * Acute Tox. 4 * Skin Corr. 1A	H312 H302 H314	GHS05 GHS07 Dgr	H312 H302 H314			
▼B 008-001-00-8	oxygen	231-956-9	7782-44-7	Ox. Gas 1 Press. Gas	H270	GHS03 GHS04 Dgr	H270			U

▼B

Indekso Nr.	Tarptautinė cheminė identifikacija	EB Nr.	CAS Nr.	Klasifikacija		Ženklinimas			Konkrečios ribinės koncentracijos, m faktoriai	Pastabos
				Pavojingumo klasės ir kategorijos kodas (-ai)	Pavojingumo frazės kodas (-ai)	Piktogramos, signalinio žodžio kodas (-ai)	Pavojingumo frazės kodas (-ai)			
008-003-00-9	hydrogen peroxide solution ... %	231-765-0	7722-84-1	Ox. Liq. 1 Acute Tox. 4 * Acute Tox. 4 * Skin Corr. 1A	H271 H332 H302 H314	GHS03 GHS05 GHS07 Dgr	H271 H332 H302 H314		Ox. Liq. 1; H271: C ≥ 70 %**** Ox. Liq. 2; H272: 50 % ≤ C < 70 %**** * Skin Corr. 1A; H314: C ≥ 70 % Skin Corr. 1B; H314: 50 % ≤ C < 70 % Skin Irrit. 2; H315: 35 % ≤ C < 50 % Eye Dam. 1; H318: 8 % ≤ C < 50 % Eye Irrit. 2; H319: 5 % ≤ C < 8 % STOT SE 3; H335; C ≥ 35 %	B

▼M1

009-001-00-0	fluorine	231-954-8	7782-41-4	Press. Gas Ox. Gas 1 Acute Tox. 2 * Skin Corr. 1A	H270 H330 H314	GHS04 GHS03 GHS06 GHS05 Dgr	H270 H330 H314			

▼B

Indekso Nr.	Tarptautinė cheminė identifikacija	EB Nr.	CAS Nr.	Klasifikacija		Ženklinimas			Konkrečios ribinės koncentracijos, m faktoriai	Pastabos
				Pavojingumo klasės ir kategorijos kodas (-ai)	Pavojingumo frazės kodas (-ai)	Piktogramos, signalinio žodžio kodas (-ai)	Pavojingumo frazės kodas (-ai)			
009-002-00-6	hydrogen fluoride	231-634-8	7664-39-3	Acute Tox. 2 * Acute Tox. 1 Acute Tox. 2 * Skin Corr. 1A	H330 H310 H300 H314	GHS06 GHS05 Dgr	H330 H310 H300 H314			
009-003-00-1	hydrofluoric acid ... %	231-634-8	7664-39-3	Acute Tox. 2 * Acute Tox. 1 Acute Tox. 2 * Skin Corr. 1A	H330 H310 H300 H314	GHS06 GHS05 Dgr	H330 H310 H300 H314		Skin Corr. 1A; H314: C ≥ 7 % Skin Corr. 1B; H314: 1 % ≤ C < 7 % Eye Irrit. 2; H319: 0,1 % ≤ C < 1 %	B
009-004-00-7	sodium fluoride	231-667-8	7681-49-4	Acute Tox. 3 * Eye Irrit. 2 Skin Irrit. 2	H301 H319 H315	GHS06 Dgr	H301 H319 H315	EUH032		
009-005-00-2	potassium fluoride	232-151-5	7789-23-3	Acute Tox. 3 * Acute Tox. 3 * Acute Tox. 3 *	H331 H311 H301	GHS06 Dgr	H331 H311 H301			
009-006-00-8	ammonium fluoride	235-185-9	12125-01-8	Acute Tox. 3 * Acute Tox. 3 * Acute Tox. 3 *	H331 H311 H301	GHS06 Dgr	H331 H311 H301			
009-007-00-3	sodium bifluoride; sodium hydrogen difluoride	215-608-3	1333-83-1	Acute Tox. 3 * Skin Corr. 1B	H301 H314	GHS06 GHS05 Dgr	H301 H314		* Skin Corr. 1B; H314: C ≥ 1 % Skin Irrit. 2; H315: 0,1 % ≤ C < 1 % Eye Irrit. 2; H319: 0,1 % ≤ C < 1 %	

▼B

Indekso Nr.	Tarptautinė cheminė identifikacija	EB Nr.	CAS Nr.	Klasifikacija		Ženklinimas			Konkrečios ribinės koncentracijos, m faktoriai	Pastabos
				Pavojingumo klasės ir kategorijos kodas (-ai)	Pavojingumo frazės kodas (-ai)	Piktogramos, signalinio žodžio kodas (-ai)	Pavojingumo frazės kodas (-ai)			
009-008-00-9	potassium bifluoride; potassium hydrogen difluoride	232-156-2	7789-29-9	Acute Tox. 3 * Skin Corr. 1B	H301 H314	GHS06 GHS05 Dgr	H301 H314		* Skin Corr. 1B; H314: C ≥ 1 % Skin Irrit. 2; H315: 0,1 % ≤ C < 1 % Eye Irrit. 2; H319: 0,1 % ≤ C < 1 %	
009-009-00-4	ammonium bifluoride; ammonium hydrogen difluoride	215-676-4	1341-49-7	Acute Tox. 3 * Skin Corr. 1B	H301 H314	GHS06 GHS05 Dgr	H301 H314		* Skin Corr. 1B; H314: C ≥ 1 % Skin Irrit. 2; H315: 0,1 % ≤ C < 1 % Eye Irrit. 2; H319: 0,1 % ≤ C < 1 %	
009-010-00-X	fluoroboric acid ... %	240-898-3	16872-11-0	Skin Corr. 1B	H314	GHS05 Dgr	H314		Skin Corr. 1B; H314: C ≥ 25 % Skin Irrit. 2; H315: 10 % ≤ C < 25 % Eye Irrit. 2; H319: 10 % ≤ C < 25 %	B
009-011-00-5	fluorosilicic acid ... %	241-034-8	16961-83-4	Skin Corr. 1B	H314	GHS05 Dgr	H314			B
009-012-00-0	alkali fluorosilicates(Na); [1] alkali fluorosilicates(K); [2] alkali fluorosilicates(NH4) [3]	240-934-8 [1] 240-896-2 [2] 240-968-3 [3]	16893-85-9 [1] 16871-90-2 [2] 16919-19-0 [3]	Acute Tox. 3 * Acute Tox. 3 * Acute Tox. 3 *	H331 H311 H301	GHS06 Dgr	H331 H311 H301		*	A

▼B

Indekso Nr.	Tarptautinė cheminė identifikacija	EB Nr.	CAS Nr.	Klasifikacija		Ženklinimas			Konkrečios ribinės koncentracijos, m faktoriai	Pastabos
				Pavojingumo klasės ir kategorijos kodas (-ai)	Pavojingumo frazės kodas (-ai)	Piktogramos, signalinio žodžio kodas (-ai)	Pavojingumo frazės kodas (-ai)			
009-013-00-6	fluorosilicates, with the exception of those specified elsewhere in this Annex	-	-	Acute Tox. 4 *	H302	GHS07 Wng	H302		*	A
009-014-00-1	lead hexafluorosilicate	247-278-1	25808-74-6	Repr. 1A Acute Tox. 4 * Acute Tox. 4 * STOT RE 2 * Aquatic Acute 1 Aquatic Chronic 1	H360Df H332 H302 H373 ** H400 H410	GHS08 GHS07 GHS09 Dgr	H360Df H332 H302 H373 ** H410			1
009-015-00-7	sulphuryl difluoride	220-281-5	2699-79-8	Press. Gas Acute Tox. 3 * STOT RE 2 * Aquatic Acute 1	H331 H373 ** H400	GHS04 GHS06 GHS08 GHS09 Dgr	H331 H373 ** H400			U
▼M3 009-016-00-2	trisodiumhexafluoroaluminate[1] trisodium hexafluoroaluminate (cryolite) [2]	237-410-6 [1] 239-148-8 [2]	13775-53-6 [1] 15096-52-3 [2]	STOT RE 1 Acute Tox. 4 Aquatic Chronic 2	H372 H332 H411	GHS07 GHS08 GHS09 Dgr	H372 H332 H411			
▼B 009-017-00-8	potassium mu-fluoro-bis(triethylaluminium)	400-040-2	12091-08-6	Flam. Sol. 1 Water-react. 1 Skin Corr. 1A Acute Tox. 4 *	H228 H270 H314 H332	GHS02 GHS05 GHS07 Dgr	H228 H270 H314 H332	EUH014		T
009-018-00-3	magnesium hexafluorosilicate	241-022-2	16949-65-8	Acute Tox. 3 *	H301	GHS06 Dgr	H301		*	
011-001-00-0	sodium	231-132-9	7440-23-5	Water-react. 1 Skin Corr. 1B	H260 H314	GHS02 GHS05 Dgr	H260 H314	EUH014		

▼B

Indekso Nr.	Tarptautinė cheminė identifikacija	EB Nr.	CAS Nr.	Klasifikacija		Ženklinimas			Konkrečios ribinės koncentracijos, m faktoriai	Pastabos
				Pavojingumo klasės ir kategorijos kodas (-ai)	Pavojingumo frazės kodas (-ai)	Piktogramos, signalinio žodžio kodas (-ai)	Pavojingumo frazės kodas (-ai)			
011-002-00-6	sodium hydroxide; caustic soda	215-185-5	1310-73-2	Skin Corr. 1A	H314	GHS05 Dgr	H314		Skin Corr. 1A; H314: C ≥ 5 % Skin Corr. 1B; H314: 2 % ≤ C < 5 % Skin Irrit. 2; H315: 0,5 % ≤ C < 2 % Eye Irrit. 2; H319: 0,5 % ≤ C < 2 %	
011-003-00-1	sodium peroxide	215-209-4	1313-60-6	Ox. Sol. 1 Skin Corr. 1A	H271 H314	GHS03 GHS05 Dgr	H271 H314			
011-004-00-7	sodium azide	247-852-1	26628-22-8	Acute Tox. 2 * Aquatic Acute 1 Aquatic Chronic 1	H300 H400 H410	GHS06 GHS09 Dgr	H300 H400 H410	EUH032		
011-005-00-2	sodium carbonate	207-838-8	497-19-8	Eye Irrit. 2	H319	GHS07 Wng	H319			
011-006-00-8	sodium cyanate	213-030-6	917-61-3	Acute Tox. 4 * Aquatic Chronic 3	H302 H412	GHS07 Wng	H302 H412			
011-007-00-3	propoxycarbazone-sodium	-	181274-15-7	Aquatic Acute 1 Aquatic Chronic 1	H400 H410	GHS09 Wng	H410		M=10	
012-001-00-3	magnesium powder (pyrophoric)	231-104-6	7439-95-4	Water-react. 1 Pyr. Sol. 1	H260 H250	GHS02 Dgr	H260 H250			T

▼B

Indekso Nr.	Tarptautinė cheminė identifikacija	EB Nr.	CAS Nr.	Klasifikacija		Ženklinimas			Konkrečios ribinės koncentracijos, m faktoriai	Pastabos
				Pavojingumo klasės ir kategorijos kodas (-ai)	Pavojingumo frazės kodas (-ai)	Piktogramos, signalinio žodžio kodas (-ai)	Pavojingumo frazės kodas (-ai)			
012-002-00-9	magnesium, powder or turnings	231-104-6	-	Flam. Sol. 1 Water-react. 2 Self-heat. 1	H228 H261 H252	GHS02 Dgr	H228 H261 H252			T
012-003-00-4	magnesium alkyls	-	-	Pyr. Liq. 1 Water-react. 1 Skin Corr. 1B	H250 H260 H314	GHS02 GHS05 Dgr	H250 H260 H314	EUH014		A
▼M1 012-004-00-X	aluminium-magnesium-carbonate-hydroxide-perchlorate-hydrate	422-150-1	—	Aquatic Acute 1 Aquatic Chronic 1	H400 H410	GHS09 Wng	H410			
▼B 013-001-00-6	aluminium powder (pyrophoric)	231-072-3	7429-90-5	Water-react. 2 Pyr. Sol. 1	H261 H250	GHS02 Dgr	H261 H250			T
▼M1 013-002-00-1	aluminium powder (stabilised)	231-072-3	7429-90-5	Water-react. 2 Flam. Sol. 1	H261 H228	GHS02 Dgr	H261 H228			T
▼B 013-003-00-7	aluminium chloride, anhydrous	231-208-1	7446-70-0	Skin Corr. 1B	H314	GHS05 Dgr	H314			
013-004-00-2	aluminium alkyls	-	-	Pyr. Liq. 1 Water-react. 1 Skin Corr. 1B	H250 H260 H314	GHS02 GHS05 Dgr	H250 H260 H314	EUH014		A
013-005-00-8	diethyl(ethyldimethylsilanolato)aluminium	401-160-8	55426-95-4	Water-react. 1 Pyr. Liq. 1 Skin Corr. 1A	H260 H250 H314	GHS02 GHS05 Dgr	H260 H250 H314	EUH014		

▼B

Indekso Nr.	Tarptautinė cheminė identifikacija	EB Nr.	CAS Nr.	Klasifikacija		Ženklinimas			Konkrečios ribinės koncentracijos, m faktoriai	Pastabos
				Pavojingumo klasės ir kategorijos kodas (-ai)	Pavojingumo frazės kodas (-ai)	Piktogramos, signalinio žodžio kodas (-ai)	Pavojingumo frazės kodas (-ai)			
013-006-00-3	(ethyl-3-oxobutanoato-*O*'1,*O*'3)(2-dimethylaminoethanolato)(1-methoxypropan-2-olato)aluminium(III), dimerised	402-370-2	-	Flam. Liq. 3 Eye Dam. 1	H226 H318	GHS02 GHS05 Dgr	H226 H318			
013-007-00-9	poly(oxo(2-butoxyethyl-3-oxobutanoato-*O*'1,*O*'3)aluminium)	403-430-0	-	Eye Dam. 1	H318	GHS05 Dgr	H318			
013-008-00-4	di-*n*-octylaluminium iodide	408-190-0	7585-14-0	Pyr. Liq. 1 Skin Corr. 1B Aquatic Acute 1 Aquatic Chronic 1	H250 H314 H400 H410	GHS02 GHS05 GHS09 Dgr	H250 H314 H410	EUH014		
013-009-00-X	sodium (n-butyl)x(ethyl)y-1,5-dihydro)aluminate x = 0.5 y = 1.5	418-720-2	-	Flam. Sol. 1 Water-react. 1 Pyr. Sol. 1 Acute Tox. 4 * Skin Corr. 1A	H228 H260 H250 H332 H314	GHS02 GHS05 GHS07 Dgr	H228 H260 H250 H332 H314	EUH014		T
▼M1 013-010-00-5	hydroxy aluminium bis(2,4,8,10-tetra-*tert*-butyl-6-hydroxy-12*H*-diben-zo[*d,g*][1.3.2]dioxaphosphocin-6-oxide)	430-650-4	151841-65-5	Aquatic Chronic 2	H411	GHS09	H411			
▼B 014-001-00-9	trichlorosilane	233-042-5	10025-78-2	Flam. Liq. 1 Pyr. Liq. 1 Acute Tox. 4 * Acute Tox. 4 * Skin Corr. 1A	H224 H250 H332 H302 H314	GHS02 GHS05 GHS07 Dgr	H224 H250 H332 H302 H314	EUH014 EUH029	* STOT SE 3; H335: C ≥ 1 %	T
014-002-00-4	silicon tetrachloride	233-054-0	10026-04-7	Eye Irrit. 2 STOT SE 3 Skin Irrit. 2	H319 H335 H315	GHS07 Wng	H319 H335 H315	EUH014		

▼B

Indekso Nr.	Tarptautinė cheminė identifikacija	EB Nr.	CAS Nr.	Klasifikacija		Ženklinimas			Konkrečios ribinės koncentracijos, m faktoriai	Pastabos
				Pavojingumo klasės ir kategorijos kodas (-ai)	Pavojingumo frazės kodas (-ai)	Piktogramos, signalinio žodžio kodas (-ai)	Pavojingumo frazės kodas (-ai)			
014-003-00-X	dimethyldichlorosilane	200-901-0	75-78-5	Flam. Liq. 2 Eye Irrit. 2 STOT SE 3 Skin Irrit. 2	H225 H319 H335 H315	GHS02 GHS07 Dgr	H225 H319 H335 H315			
014-004-00-5	trichloro(methyl)silane; methyltrichlorosilane	200-902-6	75-79-6	Flam. Liq. 2 Eye Irrit. 2 STOT SE 3 Skin Irrit. 2	H225 H319 H335 H315	GHS02 GHS07 Dgr	H225 H319 H335 H315	EUH014	Skin Irrit. 2; H315: C ≥ 1 % Eye Irrit. 2; H319: C ≥ 1 % STOT SE 3; H335: C ≥ 1 %	
014-005-00-0	tetraethyl silicate; ethyl silicate	201-083-8	78-10-4	Flam. Liq. 3 Acute Tox. 4 * Eye Irrit. 2 STOT SE 3	H226 H332 H319 H335	GHS02 GHS07 Wng	H226 H332 H319 H335			
014-006-00-6	bis(4-fluorophenyl)-methyl-(1,2,4-triazol-4-ylmethyl)silane hydrochloride	401-380-4	-	Eye Irrit. 2 Aquatic Chronic 2	H319 H411	GHS07 GHS09 Wng	H319 H411			
014-007-00-1	triethoxyisobutylsilane	402-810-3	17980-47-1	Skin Irrit. 2	H315	GHS07 Wng	H315			
014-008-00-7	(chloromethyl)bis(4-fluorophenyl)methylsilane	401-200-4	85491-26-5	Aquatic Chronic 2	H411	GHS09	H411			
014-009-00-2	isobutylisopropyldimethoxysilane	402-580-4	111439-76-0	Flam. Liq. 3 Acute Tox. 4 * Skin Irrit. 2	H226 H332 H315	GHS02 GHS07 Wng	H226 H332 H315			
014-010-00-8	disodium metasilicate	229-912-9	6834-92-0	Skin Corr. 1B STOT SE 3	H314 H335	GHS05 GHS07 Dgr	H314 H335			

▼B

Indekso Nr.	Tarptautinė cheminė identifikacija	EB Nr.	CAS Nr.	Klasifikacija		Ženklinimas			Konkrečios ribinės koncentracijos, m faktoriai	Pastabos
				Pavojingumo klasės ir kategorijos kodas (-ai)	Pavojingumo frazės kodas (-ai)	Piktogramos, signalinio žodžio kodas (-ai)	Pavojingumo frazės kodas (-ai)			
014-011-00-3	cyclohexyldimethoxymethylsilane	402-140-1	17865-32-6	Skin Irrit. 2 Aquatic Chronic 2	H315 H411	GHS07 GHS09 Wng	H315 H411			
014-012-00-9	bis(3-(trimethoxysilyl)propyl)amine	403-480-3	-	Eye Dam. 1 Aquatic Chronic 2	H318 H411	GHS05 GHS09 Dgr	H318 H411			
014-013-00-4	α-hydroxypoly(methyl-(3-(2,2,6,6-tetramethylpiperidin-4-yloxy)propyl)siloxane)	404-920-7	-	Acute Tox. 4 * Acute Tox. 4 * Skin Corr. 1B Aquatic Chronic 2	H312 H302 H314 H411	GHS05 GHS07 GHS09 Dgr	H312 H302 H314 H411			
014-014-00-X	etacelasil (ISO); 6-(2-chloroethyl)-6-(2-methoxyethoxy)-2,5,7,10-tetraoxa-6-silaundecane	253-704-7	37894-46-5	Repr. 1B Acute Tox. 4 * STOT RE 2 *	H360D *** H302 H373 **	GHS08 GHS07 Dgr	H360D *** H302 H373 **			
014-015-00-5	α-trimethylsilanyl-ω-trimethylsiloxypoly[oxy(methyl-3-(2-(2-methoxypropoxy)propoxy)propylsilanediyl]- co-oxy(dimethylsilane))	406-420-4	69430-40-6	Aquatic Chronic 4	H413	-	H413			
014-016-00-0	reaction mass of: 1,3-dihex-5-en-1-yl-1,1,3,3-tetramethyldisiloxane; 1,3-dihex-n-en-1-yl-1,1,3,3-tetramethyldisiloxane	406-490-6	-	Aquatic Chronic 2	H411	GHS09	H411			

▼B

Indekso Nr.	Tarptautinė cheminė identifikacija	EB Nr.	CAS Nr.	Klasifikacija		Ženklinimas			Konkrečios ribinės koncentracijos, m faktoriai	Pastabos
				Pavojingumo klasės ir kategorijos kodas (-ai)	Pavojingumo frazės kodas (-ai)	Piktogramos, signalinio žodžio kodas (-ai)	Pavojingumo frazės kodas (-ai)			
014-017-00-6	flusilazole (ISO); bis(4-fluorophenyl)(methyl)(1*H*-1,2,4-triazol-1-ylmethyl)silane	-	85509-19-9	Carc. 2 Repr. 1B Acute Tox. 4 * Aquatic Chronic 2	H351 H360D *** H302 H411	GHS08 GHS07 GHS09 Dgr	H351 H360D *** H302 H411			
014-018-00-1	octamethylcyclotetrasiloxane	209-136-7	556-67-2	Repr. 2 Aquatic Chronic 4	H361f *** H413	GHS08 Wng	H361f *** H413			
014-019-00-7	reaction mass of: 4-[[bis-(4-fluorophenyl)methylsilyl]methyl]-4*H*-1,2,4-triazole; 1-[[bis-(4-fluorophenyl)methylsilyl]methyl]-1*H*-1,2,4-triazole	403-250-2	-	Carc. 2 Repr. 1B Acute Tox. 4 * Aquatic Chronic 2	H351 H360D *** H302 H411	GHS08 GHS07 GHS09 Dgr	H351 H360D *** H302 H411			
014-020-00-2	bis(1,1-dimethyl-2-propynyloxy)dimethylsilane	414-960-7	53863-99-3	Acute Tox. 4 *	H332	GHS07 Wng	H332			
014-021-00-8	tris(isopropenyloxy)phenyl silane	411-340-8	52301-18-5	Aquatic Acute 1 Aquatic Chronic 1	H400 H410	GHS09 Wng	H400 H410			
014-022-00-3	reaction product of: (2-hydroxy-4-(3-propenoxy)benzophenone and triethoxysilane) with (hydrolysis product of silica and methyltrimethoxysilane)	401-530-9	-	Flam. Sol. 1 STOT SE 1 Acute Tox. 4 * Acute Tox. 4 * Acute Tox. 4 *	H228 H370 ** H332 H312 H302	GHS02 GHS08 GHS07 Dgr	H228 H370 ** H332 H312 H302			T
014-023-00-9	α,ω-dihydroxypoly(hex-5-en-1-ylmethylsiloxane)hoxysilane with (hydrolysis product of silica and methyltrimethoxysilane)iazole	408-160-7	125613-45-8	Aquatic Chronic 2	H411	GHS09	H411			

▼B

Indekso Nr.	Tarptautinė cheminė identifikacija	EB Nr.	CAS Nr.	Klasifikacija		Ženklinimas			Konkrečios ribinės koncentracijos, m faktoriai	Pastabos
				Pavojingumo klasės ir kategorijos kodas (-ai)	Pavojingumo frazės kodas (-ai)	Piktogramos, signalinio žodžio kodas (-ai)	Pavojingumo frazės kodas (-ai)			
014-024-00-4	1-((3-(3-chloro-4-fluorophenyl)-propyl)dimethylsilanyl)-4-ethoxybenzene	412-620-2	121626-74-2	Aquatic Chronic 2	H411	GHS09 Dgr	H411			
014-025-00-X	4-[3-(diethoxymethylsilylpropoxy)-2,2,6,6-tetramethyl]piperidine	411-400-3	102089-33-8	Acute Tox. 4 * STOT RE 2 * Skin Irrit. 2 Eye Dam. 1 Aquatic Chronic 3	H302 H373 ** H315 H318 H412	GHS08 GHS05 GHS07 Dgr	H302 H373 ** H315 H318 H412			
014-026-00-5	dichloro-(3-(3-chloro-4-fluorophenyl)propyl)methylsilane	407-180-3	770722-36-6	Skin Corr. 1A	H314	GHS05 Dgr	H314			
014-027-00-0	chloro(3-(3-chloro-4-fluorophenyl)propyl)dimethylsilane	410-270-5	770722-46-8	Skin Corr. 1A	H314	GHS05 Dgr	H314			
014-028-00-6	α-[3-(1-oxoprop-2-eny)l-1-oxypropyl]dimethoxysilyloxy-ω-[3(1-oxoprop-2-enyl)-1-oxypropyl]dimethoxysilyl poly(dimethylsiloxane)	415-290-8	193159-06-7	Skin Sens. 1	H317	GHS07 Wng	H317			
014-029-00-1	*O*,*O*'-(ethenylmethylsilylene)di[(4-methylpentan-2-one)oxime]	421-870-1	156145-66-3	Repr. 2 Acute Tox. 4 * STOT RE 2 *	H361f *** H302 H373 **	GHS08 GHS07 Wng	H361f *** H302 H373 **			
014-030-00-7	[(dimethylsilylene)-bis((1,2,3,3a,7a-η)-1*H*-inden-1-ylidene)dimethyl]hafnium	422-060-0	137390-08-0	Acute Tox. 2 *	H300	GHS06 Dgr	H300			
014-031-00-2	bis(1-methylethyl)-dimethoxysilane	421-540-7	18230-61-0	Flam. Liq. 3 Skin Irrit. 2 Skin Sens. 1 Aquatic Chronic 3	H226 H315 H317 H412	GHS02 GHS07 Wng	H226 H315 H317 H412			

▼B

Indekso Nr.	Tarptautinė cheminė identifikacija	EB Nr.	CAS Nr.	Klasifikacija		Ženklinimas			Konkrečios ribinės koncentracijos, m faktoriai	Pastabos
				Pavojingumo klasės ir kategorijos kodas (-ai)	Pavojingumo frazės kodas (-ai)	Piktogramos, signalinio žodžio kodas (-ai)	Pavojingumo frazės kodas (-ai)			
014-032-00-8	dicyclopentyldimethoxysilane	404-370-8	126990-35-0	Skin Irrit. 2 Eye Dam. 1 Aquatic Acute 1 Aquatic Chronic 1	H315 H318 H400 H410	GHS05 GHS09 Dgr	H315 H318 H410			

▼M1

014-033-00-3	2-methyl-3-(trimethoxysilyl)-propyl-2-propenoate hydrolysis product with silica	419-030-4	125804-20-8	Flam. Liq. 2 Eye Irrit. 2 STOT SE 3	H225 H319 H336	GHS02 GHS07 Dgr	H225 H319 H336			
014-034-00-9	3-hexylheptamethyltrisiloxane	428-700-5	1873-90-1	Acute Tox. 4 * Aquatic Chronic 4	H332 H413	GHS07 Wng	H332 H413			
014-035-00-4	2-(3,4-epoxycyclohexyl)ethyl-triethoxy silane	425-050-4	10217-34-2	Skin Sens. 1 Aquatic Chronic 3	H317 H412	GHS07 Wng	H317 H412			
014-036-00-X	(4-ethoxyphenyl)(3-(4-fluoro-3-phenoxyphenyl)propyl)dimethyl-silane	405-020-7	105024-66-6	Repr. 1B Aquatic Acute 1 Aquatic Chronic 1	H360F*** H400 H410	GHS08 GHS09 Dgr	H360F*** H410		M=1000	
014-037-00-5	2-butanone-*O,O′,O*″-(phenylsily-lidyne)trioxime	433-360-6	34036-80-1	STOT RE 2 * Skin Sens. 1 Aquatic Chronic 3	H373** H317 H412	GHS08 GHS07 Wng	H373** H317 H412			
014-038-00-0	*S*-(3-(triethoxysilyl)propyl) octa-nethioate	436-690-9	220727-26-4	Skin Sens. 1	H317	GHS07 Wng	H317			
014-039-00-6	(2,3-dimethylbut-2-yl)-trimetho-xysilane	439-360-2	142877-45-0	Skin Irrit. 2 Eye Dam. 1 Aquatic Chronic 3	H315 H318 H412	GHS05 Dgr	H315 H318 H412			
014-041-00-7	*N,N*-bis(trimethylsilyl)aminopro-pylmethyldiethoxysilane	445-890-5	201290-01-9	Acute Tox. 4 * Skin Sens. 1	H302 H317	GHS07 Wng	H302 H317			

▼M1

Indekso Nr.	Tarptautinė cheminė identifikacija	EB Nr.	CAS Nr.	Klasifikacija		Ženklinimas			Konkrečios ribinės koncentracijos, m faktoriai	Pastabos
				Pavojingumo klasės ir kategorijos kodas (-ai)	Pavojingumo frazės kodas (-ai)	Piktogramos, signalinio žodžio kodas (-ai)	Pavojingumo frazės kodas (-ai)			
014-042-00-2	reaction mass of: *O*,*O*',*O*'',*O*'''-silanetetrayl tetrakis(4-methyl-2-pentanone oxime) (3 stereoisomers)	423-010-0	—	Eye Dam. 1	H318	GHS05 Dgr	H318			
▼M5 014-043-00-8	reaction product of amorphous silica (50-85 %), butyl (1-methylpropyl) magnesium (3-15 %), tetraethyl orthosilicate (5-15 %) and titanium tetrachloride (5-20 %)	432-200-2	—	STOT SE 3 Skin Irrit. 2 Eye Dam. 1 Aquatic Chronic 3	H335 H315 H318 H412	GHS05 GHS07 Dgr	H335 H315 H318 H412			
▼M1 014-044-00-3	3-[(4'-acetoxy-3'-methoxyphenyl) propyl]trimethoxysilane	433-050-0	—	Aquatic Chronic 2	H411	GHS09	H411			
014-045-00-9	magnesium sodium fluoride silicate	442-650-1	—	STOT RE 2 *	H373**	GHS08 Wng	H373**			
▼B 015-001-00-1	white phosphorus	231-768-7	12185-10-3	Pyr. Sol. 1 Acute Tox. 2 * Acute Tox. 2 * Skin Corr. 1A Aquatic Acute 1	H250 H330 H300 H314 H400	GHS02 GHS06 GHS05 GHS09 Dgr	H250 H330 H300 H314 H400			
015-002-00-7	red phosphorus	231-768-7	7723-14-0	Flam. Sol. 1 Aquatic Chronic 3	H228 H412	GHS02 Dgr	H228 H412			
▼M1 015-003-00-2	calcium phosphide; tricalcium diphosphide	215-142-0	1305-99-3	Water-react. 1 Acute Tox. 2 * Aquatic Acute 1	H260 H300 H400	GHS02 GHS06 GHS09 Dgr	H260 H300 H400	EUH029	M=100	

▼M1

Indekso Nr.	Tarptautinė cheminė identifikacija	EB Nr.	CAS Nr.	Klasifikacija		Ženklinimas			Konkrečios ribinės koncentracijos, m faktoriai	Pastabos
				Pavojingumo klasės ir kategorijos kodas (-ai)	Pavojingumo frazės kodas (-ai)	Piktogramos, signalinio žodžio kodas (-ai)	Pavojingumo frazės kodas (-ai)			
▼M6										
015-004-00-8	aluminium phosphide	244-088-0	20859-73-8	Water-react. 1 Acute Tox. 2 Acute Tox. 3 Acute Tox. 1 Aquatic Acute 1	H260 H300 H311 H330 H400	GHS02 GHS06 GHS09 Dgr	H260 H300 H311 H330 H400	EUH029 EUH032	M = 100	
015-005-00-3	magnesium phosphide; trimagnesium diphosphide	235-023-7	12057-74-8	Water-react. 1 Acute Tox. 2 Acute Tox. 3 Acute Tox. 1 Aquatic Acute 1	H260 H300 H311 H330 H400	GHS02 GHS06 GHS09 Dgr	H260 H300 H311 H330 H400	EUH029 EUH032	M = 100	
▼M1										
015-006-00-9	trizinc diphosphide; zinc phosphide	215-244-5	1314-84-7	Water-react. 1 Acute Tox. 2 * Aquatic Acute 1 Aquatic Chronic 1	H260 H300 H400 H410	GHS02 GHS06 GHS09 Dgr	H260 H300 H410	EUH029 EUH032	M=100	T
▼B										
015-007-00-4	phosphorus trichloride	231-749-3	7719-12-2	Acute Tox. 2 * Acute Tox. 2 * STOT RE 2 * Skin Corr. 1A	H330 H300 H373 ** H314	GHS06 GHS08 GHS05 Dgr	H330 H300 H373 ** H314	EUH014 EUH029		
015-008-00-X	phosphorus pentachloride	233-060-3	10026-13-8	Acute Tox. 2 * Acute Tox. 4 * STOT RE 2 * Skin Corr. 1B	H330 H302 H373 ** H314	GHS06 GHS08 GHS05 Dgr	H330 H302 H373 ** H314	EUH014 EUH029		

▼B

Indekso Nr.	Tarptautinė cheminė identifikacija	EB Nr.	CAS Nr.	Klasifikacija		Ženklinimas			Konkrečios ribinės koncentracijos, m faktoriai	Pastabos
				Pavojingumo klasės ir kategorijos kodas (-ai)	Pavojingumo frazės kodas (-ai)	Piktogramos, signalinio žodžio kodas (-ai)	Pavojingumo frazės kodas (-ai)			
015-009-00-5	phosphoryl trichloride	233-046-7	10025-87-3	Acute Tox. 2 * STOT RE 1 Acute Tox. 4 * Skin Corr. 1A	H330 H372 ** H302 H314	GHS06 GHS08 GHS05 Dgr	H330 H372 ** H302 H314	EUH014 EUH029		
015-010-00-0	phosphorus pentoxide	215-236-1	1314-56-3	Skin Corr. 1A	H314	GHS05 Dgr	H314			
015-011-00-6	phosphoric acid ... %, orthophosphoric acid ... %	231-633-2	7664-38-2	Skin Corr. 1B	H314	GHS05 Dgr	H314		Skin Corr. 1B; H314: C ≥ 25 % Skin Irrit. 2; H315: 10 % ≤ C < 25 % Eye Irrit. 2; H319: 10 % ≤ C < 25 %	B
015-012-00-1	tetraphosphorus trisulphide; phosphorus sesquisulphid	215-245-0	1314-85-8	Flam. Sol. 2 Water-react. 1 Acute Tox. 4 * Aquatic Acute 1	H228 H260 H302 H400	GHS02 GHS07 GHS09 Dgr	H228 H260 H302 H400			T
015-013-00-7	triethyl phosphate	201-114-5	78-40-0	Acute Tox. 4 *	H302	GHS07 Wng	H302			
015-014-00-2	tributyl phosphate	204-800-2	126-73-8	Carc. 2 Acute Tox. 4 * Skin Irrit. 2	H351 H302 H315	GHS08 GHS07 Wng	H351 H302 H315			

▼B

Indekso Nr.	Tarptautinė cheminė identifikacija	EB Nr.	CAS Nr.	Klasifikacija		Ženklinimas			Konkrečios ribinės koncentracijos, m faktoriai	Pastabos
				Pavojingumo klasės ir kategorijos kodas (-ai)	Pavojingumo frazės kodas (-ai)	Piktogramos, signalinio žodžio kodas (-ai)	Pavojingumo frazės kodas (-ai)			
015-015-00-8	tricresyl phosphate (*o-o-o-*, *o-o-m-*, *o-o-p-*, *o-m-m-*, *o-m-p-*, *o-p-p-*); tritolyl phosphate (*o-o-o-*, *o-o-m-*, *o-o-p-*, *o-m-m-*, *o-m-p-*, *o-p-p-*);	201-103-5	78-30-8	STOT SE 1 Aquatic Chronic 2	H370 ** H411	GHS08 GHS09 Dgr	H370 ** H411		STOT SE 1; H370: C ≥ 1 % STOT SE 2; H371: 0,2 % ≤ C < 1 %	C
015-016-00-3	tricresyl phosphate (*m-m-m-*, *m-m-p-*, *m-p-p-*, *p-p-p-*); tritolyl phosphate (*m-m-m-*, *m-m-p-*, *m-p-p-*, *p-p-p-*);	201-105-6	78-32-0	Acute Tox. 4 * Acute Tox. 4 * Aquatic Chronic 2	H312 H302 H411	GHS07 GHS09 Wng	H312 H302 H411		*	C
▼M1 015-019-00-X	dichlorvos (ISO); 2,2-dichlorovinyl dimethyl phosphate	200-547-7	62-73-7	Acute Tox. 2 * Acute Tox. 3 * Acute Tox. 3 * Skin Sens. 1 Aquatic Acute 1	H330 H311 H301 H317 H400	GHS06 GHS09 Dgr	H330 H311 H301 H317 H400		M=1000	
▼B 015-020-00-5	mevinphos (ISO); 2-methoxycarbonyl-1-methyl-vinyl dimethyl phosphate	232-095-1	7786-34-7	Acute Tox. 1 Acute Tox. 2 * Aquatic Acute 1 Aquatic Chronic 1	H310 H300 H400 H410	GHS06 GHS09 Dgr	H310 H300 H410		M=10000	
015-021-00-0	trichlorfon (ISO); dimethyl 2,2,2-trichloro-1-hydroxyethylphosphonate	200-149-3	52-68-6	Acute Tox. 4 * Skin Sens. 1 Aquatic Acute 1 Aquatic Chronic 1	H302 H317 H400 H410	GHS07 GHS09 Wng	H302 H317 H400 H410		M=1000	

▼B

Indekso Nr.	Tarptautinė cheminė identifikacija	EB Nr.	CAS Nr.	Klasifikacija		Ženklinimas			Konkrečios ribinės koncentracijos, m faktoriai	Pastabos
				Pavojingumo klasės ir kategorijos kodas (-ai)	Pavojingumo frazės kodas (-ai)	Piktogramos, signalinio žodžio kodas (-ai)	Pavojingumo frazės kodas (-ai)			
015-022-00-6	phosphamidon (ISO); 2-chloro-2-diethylcarbamoyl-1-methylvinyl dimethyl phosphate	236-116-5	13171-21-6	Muta. 2 Acute Tox. 2 * Acute Tox. 3 * Aquatic Acute 1 Aquatic Chronic 1	H341 H300 H311 H400 H410	GHS06 GHS08 GHS09 Dgr	H341 H300 H311 H410			
015-023-00-1	pyrazoxon; diethyl 3-methylpyrazol-5-yl phosphate	-	108-34-9	Acute Tox. 2 * Acute Tox. 1 Acute Tox. 2 *	H330 H310 H300	GHS06 Dgr	H330 H310 H300			
015-024-00-7	triamiphos (ISO); 5-amino-3-phenyl-1,2,4-triazol-1-yl-*N*,*N*,*N'*,*N'*-tetramethylphosphonic diamide	-	1031-47-6	Acute Tox. 1 Acute Tox. 2 *	H310 H300	GHS06 Dgr	H310 H300			
015-025-00-2	TEPP (ISO); tetraethyl pyrophosphate	203-495-3	107-49-3	Acute Tox. 1 Acute Tox. 2 * Aquatic Acute 1	H310 H300 H400	GHS06 GHS09 Dgr	H310 H300 H400			
015-026-00-8	schradan (ISO); octamethylpyrophosphoramide	205-801-0	152-16-9	Acute Tox. 1 Acute Tox. 2 *	H310 H300	GHS06 Dgr	H310 H300			
015-027-00-3	sulfotep (ISO); *O*,*O*,*O*,*O*-tetraethyl dithiopyrophosphate	222-995-2	3689-24-5	Acute Tox. 1 Acute Tox. 2 * Aquatic Acute 1 Aquatic Chronic 1	H310 H300 H400 H410	GHS06 GHS09 Dgr	H310 H300 H410		M=1000	
015-028-00-9	demeton-*O* (ISO); *O*,*O*-diethyl-*O*-2-ethylthioethyl phosphorothioate	206-053-8	298-03-3	Acute Tox. 1 Acute Tox. 2 * Aquatic Acute 1	H310 H300 H400	GHS06 GHS09 Dgr	H310 H300 H400			
015-029-00-4	demeton-*S* (ISO); diethyl-*S*-2-ethylthioethyl phosphorothioate	204-801-8	126-75-0	Acute Tox. 1 Acute Tox. 2 *	H310 H300	GHS06 Dgr	H310 H300			

▼B

Indekso Nr.	Tarptautinė cheminė identifikacija	EB Nr.	CAS Nr.	Klasifikacija		Ženklinimas			Konkrečios ribinės koncentracijos, m faktoriai	Pastabos
				Pavojingumo klasės ir kategorijos kodas (-ai)	Pavojingumo frazės kodas (-ai)	Piktogramos, signalinio žodžio kodas (-ai)	Pavojingumo frazės kodas (-ai)			
015-030-00-X	demeton-*O*-methyl (ISO); *O*-2-ethylthioethyl *O*,*O*-dimethyl phosphorothioate	212-758-1	867-27-6	Acute Tox. 3 *	H301	GHS06 Dgr	H301			
015-031-00-5	demeton-*S*-methyl (ISO); *S*-2-ethylthioethyl dimethyl phosphorothioate	213-052-6	919-86-8	Acute Tox. 3 * Acute Tox. 3 * Aquatic Chronic 2	H311 H301 H411	GHS06 GHS09 Dgr	H311 H301 H411			
015-032-00-0	prothoate (ISO); *O*,*O*-diethyl isopropylcarbamoylmethyl phosphorodithioate	218-893-2	2275-18-5	Acute Tox. 1 Acute Tox. 2 * Aquatic Chronic 3	H310 H300 H412	GHS06 Dgr	H310 H300 H412			
015-033-00-6	phorate (ISO); *O*,*O*-diethyl ethylthiomethyl phosphorodithioate	206-052-2	298-02-2	Acute Tox. 1 Acute Tox. 2 * Aquatic Acute 1 Aquatic Chronic 1	H310 H300 H400 H410	GHS06 GHS09 Dgr	H310 H300 H410		M=1000	
015-034-00-1	parathion (ISO); *O*,*O*-diethyl *O*-4-nitrophenyl phosphorothioate	200-271-7	56-38-2	Acute Tox. 2 * Acute Tox. 2 * Acute Tox. 3 * STOT RE 1 Aquatic Acute 1 Aquatic Chronic 1	H330 H300 H311 H372 ** H400 H410	GHS06 GHS08 GHS09 Dgr	H330 H300 H311 H372 ** H410		M=100	
015-035-00-7	parathion - methyl (ISO); *O*,*O*-dimethyl *O*-4-nitrophenyl phosphorothioate	206-050-1	298-00-0	Flam. Liq. 3 Acute Tox. 2 * Acute Tox. 2 * Acute Tox. 3 * STOT RE 2 * Aquatic Acute 1 Aquatic Chronic 1	H226 H330 H300 H311 H373 ** H400 H410	GHS02 GHS06 GHS08 GHS09 Dgr	H226 H330 H300 H311 H373 ** H410		M=100	

▼B

Indekso Nr.	Tarptautinė cheminė identifikacija	EB Nr.	CAS Nr.	Klasifikacija		Ženklinimas			Konkrečios ribinės koncentracijos, m faktoriai	Pastabos
				Pavojingumo klasės ir kategorijos kodas (-ai)	Pavojingumo frazės kodas (-ai)	Piktogramos, signalinio žodžio kodas (-ai)	Pavojingumo frazės kodas (-ai)			
015-036-00-2	*O*-ethyl *O*-4-nitrophenyl phenylphosphonothioate; EPN	218-276-8	2104-64-5	Acute Tox. 1 Acute Tox. 2 * Aquatic Acute 1 Aquatic Chronic 1	H310 H300 H400 H410	GHS06 GHS09 Dgr	H310 H300 H410			
015-037-00-8	phenkapton (ISO); *S*-(2,5-dichlorophenylthio-methyl) *O*,*O*-diethyl phosphoro-dithioate	218-892-7	2275-14-1	Acute Tox. 3 * Acute Tox. 3 * Acute Tox. 3 * Aquatic Acute 1 Aquatic Chronic 1	H331 H311 H301 H400 H410	GHS06 GHS09 Dgr	H331 H311 H301 H410			
015-038-00-3	coumaphos (ISO); *O*-3-chloro-4-methylcoumarin-7-yl *O*,*O*-diethyl phosphorothioate	200-285-3	56-72-4	Acute Tox. 2 * Acute Tox. 4 * Aquatic Acute 1 Aquatic Chronic 1	H300 H312 H400 H410	GHS06 GHS09 Dgr	H300 H312 H410			
015-039-00-9	azinphos-methyl (ISO); *O*,*O*-dimethyl-4-oxobenzo-triazin-3-ylmethyl phosphorodit-hioate	201-676-1	86-50-0	Acute Tox. 2 * Acute Tox. 2 * Acute Tox. 3 * Skin Sens. 1 Aquatic Acute 1 Aquatic Chronic 1	H330 H300 H311 H317 H400 H410	GHS06 GHS09 Dgr	H330 H300 H311 H317 H410			
015-040-00-4	diazinon (ISO); *O*,*O*-diethyl *O*-2-isopropyl-6-methylpyrimidin-4-yl phospho-rothioate	206-373-8	333-41-5	Acute Tox. 4 * Aquatic Acute 1 Aquatic Chronic 1	H302 H400 H410	GHS07 GHS09 Wng	H302 H400 H410			

▼M1

Indekso Nr.	Tarptautinė cheminė identifikacija	EB Nr.	CAS Nr.	Klasifikacija		Ženklinimas			Konkrečios ribinės koncentracijos, m faktoriai	Pastabos
				Pavojingumo klasės ir kategorijos kodas (-ai)	Pavojingumo frazės kodas (-ai)	Piktogramos, signalinio žodžio kodas (-ai)	Pavojingumo frazės kodas (-ai)			
015-041-00-X	malathion (ISO); 1,2-bis(ethoxycarbonyl)ethyl *O*,*O*-dimethyl phosphorodithioate; [containing ≤ 0,03 % isomalathion]	204-497-7	121-75-5	Acute Tox. 4 * Skin Sens. 1 Aquatic Acute 1 Aquatic Chronic 1	H302 H317 H400 H410	GHS07 GHS09 Wng	H302 H317 H410		M=1000	

▼B

015-042-00-5	chlorthion *O*-(3-chloro-4-nitrophenyl) *O*,*O*-dimethyl phosphorothioate	207-902-5	500-28-7	Acute Tox. 4 * Acute Tox. 4 * Acute Tox. 4 * Aquatic Acute 1 Aquatic Chronic 1	H332 H312 H302 H400 H410	GHS07 GHS09 Wng	H332 H312 H302 H410		M=100	
015-043-00-0	phosnichlor (ISO); *O*-4-chloro-3-nitrophenyl *O*,*O*-dimethyl phosphorothioate	-	5826-76-6	Acute Tox. 4 * Acute Tox. 4 * Acute Tox. 4 *	H332 H312 H302	GHS07 Wng	H332 H312 H302			
015-044-00-6	carbophenothion (ISO); 4-chlorophenylthiomethyl *O*,*O*-diethyl phosphorodithioate	212-324-1	786-19-6	Acute Tox. 3 * Acute Tox. 3 * Aquatic Acute 1 Aquatic Chronic 1	H311 H301 H400 H410	GHS06 GHS09 Dgr	H311 H301 H410			
015-045-00-1	mecarbam (ISO); *N*-ethoxycarbonyl-*N*-methylcarbamoylmethyl *O*,*O*-diethyl phosphorodithioate	219-993-9	2595-54-2	Acute Tox. 3 * Acute Tox. 3 * Aquatic Acute 1 Aquatic Chronic 1	H311 H301 H400 H410	GHS06 GHS09 Dgr	H311 H301 H400 H410			

▼B

Indekso Nr.	Tarptautinė cheminė identifikacija	EB Nr.	CAS Nr.	Klasifikacija		Ženklinimas			Konkrečios ribinės koncentracijos, m faktoriai	Pastabos
				Pavojingumo klasės ir kategorijos kodas (-ai)	Pavojingumo frazės kodas (-ai)	Piktogramos, signalinio žodžio kodas (-ai)	Pavojingumo frazės kodas (-ai)			
015-046-00-7	oxydemeton-methyl; *S*-2-(ethylsulphinyl)ethyl *O*,*O*-dimethyl phosphorothioate	206-110-7	301-12-2	Acute Tox. 3 * Acute Tox. 3 * Aquatic Acute 1	H311 H301 H400	GHS06 GHS09 Dgr	H311 H301 H400			
015-047-00-2	ethion (ISO); *O*,*O*,*O*',*O*'-tetraethyl *S*,*S*'-methylenedi (phosphorodithioate); diethion	209-242-3	563-12-2	Acute Tox. 3 * Acute Tox. 4 * Aquatic Acute 1 Aquatic Chronic 1	H301 H312 H400 H410	GHS06 GHS09 Dgr	H301 H312 H410		M=10000	
▼M1 015-048-00-8	fenthion (ISO); *O*,*O*-dimethyl-*O*-(4-methylthion-*m*-tolyl) phosphorothioate	200-231-9	55-38-9	Muta. 2 Acute Tox. 3 * Acute Tox. 4 * Acute Tox. 4 * STOT RE 1 Aquatic Acute 1 Aquatic Chronic 1	H341 H331 H312 H302 H372** H400 H410	GHS06 GHS08 GHS09 Dgr	H341 H331 H312 H302 H372** H410		M=100	
▼B 015-049-00-3	endothion (ISO); *S*-5-methoxy-4-oxopyran-2-ylmethyl dimethyl phosphorothioate	220-472-3	2778-04-3	Acute Tox. 3 * Acute Tox. 3 *	H311 H301	GHS06 Dgr	H311 H301			
015-050-00-9	thiometon (ISO); *S*-2-ethylthioethyl *O*,*O*-dimethyl phosphorodithioate	211-362-6	640-15-3	Acute Tox. 3 * Acute Tox. 4 *	H301 H312	GHS06 Dgr	H301 H312			

▼B

Indekso Nr.	Tarptautinė cheminė identifikacija	EB Nr.	CAS Nr.	Klasifikacija		Ženklinimas			Konkrečios ribinės koncentracijos, m faktoriai	Pastabos
				Pavojingumo klasės ir kategorijos kodas (-ai)	Pavojingumo frazės kodas (-ai)	Piktogramos, signalinio žodžio kodas (-ai)	Pavojingumo frazės kodas (-ai)			
015-051-00-4	dimethoate (ISO); *O*,*O*-dimethyl methylcarbamoylmethyl phosphorodithioate	200-480-3	60-51-5	Acute Tox. 4 * Acute Tox. 4 *	H312 H302	GHS07 Wng	H312 H302			
015-052-00-X	fenchlorphos (ISO); *O*,*O*-dimethyl *O*-2,4,5-trichlorophenyl phosphorothioate	206-082-6	299-84-3	Acute Tox. 4 * Acute Tox. 4 * Aquatic Acute 1 Aquatic Chronic 1	H312 H302 H400 H410	GHS07 GHS09 Wng	H312 H302 H410			
015-053-00-5	menazon (ISO); S-[(4,6-diamino-1,3,5-triazin-2-yl)methyl] O,O-dimethyl phosphorodithioate	201-123-4	78-57-9	Acute Tox. 4 * Aquatic Chronic 3	H302 H412	GHS07 Wng	H302 H412			
015-054-00-0	fenitrothion (ISO); *O*,*O*-dimethyl *O*-4-nitro-*m*-tolyl phosphorothioate	204-524-2	122-14-5	Acute Tox. 4 * Aquatic Acute 1 Aquatic Chronic 1	H302 H400 H410	GHS07 GHS09 Wng	H302 H410			
015-055-00-6	naled (ISO); 1,2-dibromo-2,2-dichloroethyl dimethyl phosphate	206-098-3	300-76-5	Acute Tox. 4 * Acute Tox. 4 * Eye Irrit. 2 Skin Irrit. 2 Aquatic Acute 1	H312 H302 H319 H315 H400	GHS07 GHS09 Wng	H312 H302 H319 H315 H400		M=1000	
▼M1										
015-056-00-1	azinphos-ethyl (ISO); *O*,*O*-diethyl 4-oxobenzotriazin-3-ylmethyl phosphorodithioate	220-147-6	2642-71-9	Acute Tox. 2 * Acute Tox. 3 * Aquatic Acute 1 Aquatic Chronic 1	H300 H311 H400 H410	GHS06 GHS09 Dgr	H300 H311 H410		M=100	
▼B										
015-057-00-7	formothion (ISO); *N*-formyl-*N*-methylcarbamoylmethyl *O*,*O*-dimethyl phosphorodithioate	219-818-6	2540-82-1	Acute Tox. 4 * Acute Tox. 4 *	H312 H302	GHS07 Wng	H312 H302			

▼B

Indekso Nr.	Tarptautinė cheminė identifikacija	EB Nr.	CAS Nr.	Klasifikacija		Ženklinimas			Konkrečios ribinės koncentracijos, m faktoriai	Pastabos
				Pavojingumo klasės ir kategorijos kodas (-ai)	Pavojingumo frazės kodas (-ai)	Piktogramos, signalinio žodžio kodas (-ai)	Pavojingumo frazės kodas (-ai)			
015-058-00-2	morphothion (ISO); *O*,*O*-dimethyl-*S*-(morpholinocarbonylmethyl) phosphorodithioate	205-628-0	144-41-2	Acute Tox. 3 * Acute Tox. 3 * Acute Tox. 3 * Aquatic Acute 1 Aquatic Chronic 1	H331 H311 H301 H400 H410	GHS06 GHS09 Dgr	H331 H311 H301 H410			
015-059-00-8	vamidothion (ISO); *O*,*O*-dimethyl *S*-2-(1-methylcarbamoylethylthio) ethyl phosphorothioate	218-894-8	2275-23-2	Acute Tox. 3 * Acute Tox. 4 * Aquatic Acute 1	H301 H312 H400	GHS06 GHS09 Dgr	H301 H312 H400			
015-060-00-3	disulfoton (ISO); *O*,*O*-diethyl 2-ethylthioethyl phosphorodithioate	206-054-3	298-04-4	Acute Tox. 1 Acute Tox. 2 * Aquatic Acute 1 Aquatic Chronic 1	H310 H300 H400 H410	GHS06 GHS09 Dgr	H310 H300 H410			
015-061-00-9	dimefox (ISO); tetramethylphosphorodiamidic fluoride	204-076-8	115-26-4	Acute Tox. 1 Acute Tox. 2 *	H310 H300	GHS06 Dgr	H310 H300			
015-062-00-4	mipafox (ISO); *N*,*N*'- di-isopropylphosphorodiamidic fluoride	206-742-3	371-86-8	STOT SE 1	H370 **	GHS08 Dgr	H370 **			
015-063-00-X	dioxathion (ISO); 1,4-dioxan-2,3-diyl-*O*,*O*,*O*',*O*'-tetraethyl di(phosphorodithioate)	201-107-7	78-34-2	Acute Tox. 2 * Acute Tox. 2 * Acute Tox. 3 * Aquatic Acute 1 Aquatic Chronic 1	H330 H300 H311 H400 H410	GHS06 GHS09 Dgr	H330 H300 H311 H410		M=1000	
015-064-00-5	bromophos-ethyl (ISO); *O*-4-bromo-2,5-dichlorophenyl *O*,*O*-diethyl phosphorothioate	225-399-0	4824-78-6	Acute Tox. 3 * Acute Tox. 4 * Aquatic Acute 1 Aquatic Chronic 1	H301 H312 H400 H410	GHS06 GHS09 Dgr	H301 H312 H410			

▼B

Indekso Nr.	Tarptautinė cheminė identifikacija	EB Nr.	CAS Nr.	Klasifikacija		Ženklinimas			Konkrečios ribinės koncentracijos, m faktoriai	Pastabos
				Pavojingumo klasės ir kategorijos kodas (-ai)	Pavojingumo frazės kodas (-ai)	Piktogramos, signalinio žodžio kodas (-ai)	Pavojingumo frazės kodas (-ai)			
015-065-00-0	*S*-[2-(ethylsulphinyl)ethyl] *O*,*O*-dimethyl phosphorodithioate	-	2703-37-9	Acute Tox. 2 * Acute Tox. 1 Acute Tox. 2 * Aquatic Chronic 2	H330 H310 H300 H411	GHS06 GHS09 Dgr	H330 H310 H300 H411			
015-066-00-6	omethoate (ISO); *O*,*O*-dimethyl *S*-methylcarbamoylmethyl phosphorothioate	214-197-8	1113-02-6	Acute Tox. 3 * Acute Tox. 4 * Aquatic Acute 1	H301 H312 H400	GHS06 GHS09 Dgr	H301 H312 H400			

▼M1

015-067-00-1	phosalone (ISO); *S*-(6-chloro-2-oxobenzoxazolin-3-ylmethyl) *O*,*O*-diethyl phosphorodithioate	218-996-2	2310-17-0	Acute Tox. 3 * Acute Tox. 4 * Acute Tox. 4 * Skin Sens. 1 Aquatic Acute 1 Aquatic Chronic 1	H301 H332 H312 H317 H400 H410	GHS06 GHS09 Dgr	H301 H332 H312 H317 H410		M=1000	

▼B

015-068-00-7	dichlofenthion (ISO); *O*-2,4-dichlorophenyl *O*,*O*-diethyl phosphorothioate	202-564-5	97-17-6	Acute Tox. 4 * Aquatic Acute 1 Aquatic Chronic 1	H302 H400 H410	GHS07 GHS09 Wng	H302 H400 H410			
015-069-00-2	methidathion (ISO); 2,3-dihydro-5-methoxy-2-oxo-1,3,4-thiadiazol-3-ylmethyl-*O*,*O*-dimethylphosphorodithioate	213-449-4	950-37-8	Acute Tox. 2 * Acute Tox. 4 * Aquatic Acute 1 Aquatic Chronic 1	H300 H312 H400 H410	GHS06 GHS09 Dgr	H300 H312 H410			

▼B

Indekso Nr.	Tarptautinė cheminė identifikacija	EB Nr.	CAS Nr.	Klasifikacija		Ženklinimas			Konkrečios ribinės koncentracijos, m faktoriai	Pastabos
				Pavojingumo klasės ir kategorijos kodas (-ai)	Pavojingumo frazės kodas (-ai)	Piktogramos, signalinio žodžio kodas (-ai)	Pavojingumo frazės kodas (-ai)			
015-070-00-8	cyanthoate (ISO); *S*-(*N*-(1-cyano-1-methylethyl)-carbamoylmethyl) *O*,*O*-diethyl phosphorothioate	223-099-4	3734-95-0	Acute Tox. 2 * Acute Tox. 3 *	H300 H311	GHS06 Dgr	H300 H311			
015-071-00-3	chlorfenvinphos (ISO); 2-chloro-1-(2,4 dichlorophenyl) vinyl diethyl phosphate	207-432-0	470-90-6	Acute Tox. 2 * Acute Tox. 3 * Aquatic Acute 1 Aquatic Chronic 1	H300 H311 H400 H410	GHS06 GHS09 Dgr	H300 H311 H410			
015-072-00-9	monocrotophos (ISO); dimethyl-1-methyl-2-(methylcarbamoyl)vinyl phosphate	230-042-7	6923-22-4	Muta. 2 Acute Tox. 2 * Acute Tox. 2 * Acute Tox. 3 * Aquatic Acute 1 Aquatic Chronic 1	H341 H330 H300 H311 H400 H410	GHS06 GHS08 GHS09 Dgr	H341 H330 H300 H311 H410			
015-073-00-4	dicrotophos (ISO); (*Z*)-2-dimethylcarbamoyl-1-methylvinyl dimethyl phosphate	205-494-3	141-66-2	Acute Tox. 2 * Acute Tox. 3 * Aquatic Acute 1 Aquatic Chronic 1	H300 H311 H400 H410	GHS06 GHS09 Dgr	H300 H311 H410			
015-074-00-X	crufomate (ISO); 4-tert-butyl-2-chlorophenyl methyl methylphosphoramidate	206-083-1	299-86-5	Acute Tox. 4 * Acute Tox. 4 * Aquatic Acute 1 Aquatic Chronic 1	H312 H302 H400 H410	GHS07 GHS09 Wng	H312 H302 H410			

▼B

Indekso Nr.	Tarptautinė cheminė identifikacija	EB Nr.	CAS Nr.	Klasifikacija		Ženklinimas			Konkrečios ribinės koncentracijos, m faktoriai	Pastabos
				Pavojingumo klasės ir kategorijos kodas (-ai)	Pavojingumo frazės kodas (-ai)	Piktogramos, signalinio žodžio kodas (-ai)	Pavojingumo frazės kodas (-ai)			
015-075-00-5	*S*-[2-(isopropylsulphinyl)ethyl] *O*,*O*-dimethyl phosphorothioate	-	2635-50-9	Acute Tox. 3 * Acute Tox. 3 * Acute Tox. 3 *	H331 H311 H301	GHS06 Dgr	H331 H311 H301			
015-076-00-0	potasan; *O,O*-diethyl *O*-(4-methylcoumarin-7-yl) phosphorothioate	-	299-45-6	Acute Tox. 2 * Acute Tox. 1 Acute Tox. 2 * Aquatic Acute 1 Aquatic Chronic 1	H330 H310 H300 H400 H410	GHS06 GHS09 Dgr	H330 H310 H300 H410		M=1000	
015-077-00-6	2,2-dichlorovinyl 2-ethylsulphinylethyl methyl phosphate	-	7076-53-1	Acute Tox. 3 * Acute Tox. 3 * Acute Tox. 3 *	H331 H311 H301	GHS06 Dgr	H331 H311 H301			
015-078-00-1	demeton-*S*-methylsulphon (ISO); *S*-2-ethylsulphonylethyl dimethyl phosphorothioate	241-109-5	17040-19-6	Acute Tox. 3 * Acute Tox. 4 * Aquatic Chronic 2	H301 H312 H411	GHS06 GHS09 Dgr	H301 H312 H411			
015-079-00-7	acephate (ISO); *O*,*S*-dimethyl acetylphosphoramidothioate	250-241-2	30560-19-1	Acute Tox. 4 *	H302	GHS07 Wng	H302			
015-080-00-2	amidithion (ISO); 2-methoxyethylcarbamoylmethyl *O*,*O*-dimethyl phosphorodithioate	-	919-76-6	Acute Tox. 4 *	H302	GHS07 Wng	H302			
015-081-00-8	*O*,*O*,*O*',*O*'-tetrapropyl dithiopyrophosphate	221-817-0	3244-90-4	Acute Tox. 4 * Acute Tox. 4 * Aquatic Acute 1 Aquatic Chronic 1	H312 H302 H400 H410	GHS07 GHS09 Wng	H312 H302 H410			

▼B

Indekso Nr.	Tarptautinė cheminė identifikacija	EB Nr.	CAS Nr.	Klasifikacija		Ženklinimas			Konkrečios ribinės koncentracijos, m faktoriai	Pastabos
				Pavojingumo klasės ir kategorijos kodas (-ai)	Pavojingumo frazės kodas (-ai)	Piktogramos, signalinio žodžio kodas (-ai)	Pavojingumo frazės kodas (-ai)			
015-082-00-3	azothoate (ISO); *O*-4-(4-chlorophenylazo)phenyl *O*,*O*-dimethyl phosphorothioate	227-419-3	5834-96-8	Acute Tox. 4 * Acute Tox. 4 *	H332 H302	GHS07 Wng	H332 H302			
015-083-00-9	bensulide (ISO); *O*,*O*-diisopropyl 2-phenylsulphonylaminoethyl phosphorodithioate	212-010-4	741-58-2	Acute Tox. 4 * Aquatic Acute 1 Aquatic Chronic 1	H302 H400 H410	GHS07 GHS09 Wng	H302 H410			
015-084-00-4	chlorpyrifos (ISO); *O*,*O*-diethyl *O*-3,5,6-trichloro-2-pyridyl phosphorothioate	220-864-4	2921-88-2	Acute Tox. 3 * Aquatic Acute 1 Aquatic Chronic 1	H301 H400 H410	GHS06 GHS09 Dgr	H301 H400 H410		M=10000	
015-085-00-X	chlorphonium chloride (ISO); tributyl (2,4-dichlorobenzyl) phosphonium chloride	204-105-4	115-78-6	Acute Tox. 3 * Acute Tox. 4 * Eye Irrit. 2 Skin Irrit. 2	H301 H312 H319 H315	GHS06 Dgr	H301 H312 H319 H315			
015-086-00-5	coumithoate (ISO); *O*,*O*-diethyl *O*-7,8,9,10-tetrahydro-6-oxo-benzo(c)chromen-3-yl phosphorothioate	-	572-48-5	Acute Tox. 3 *	H301	GHS06 Dgr	H301			
015-087-00-0	cyanophos (ISO); *O*-4-cyanophenyl *O*,*O*-dimethyl phosphorothioate	220-130-3	2636-26-2	Acute Tox. 4 * Acute Tox. 4 * Aquatic Acute 1 Aquatic Chronic 1	H312 H302 H400 H410	GHS07 GHS09 Wng	H312 H302 H410			
015-088-00-6	dialifos (ISO); 2-chloro-1-phthalimidoethyl *O*,*O*-diethyl phosphorodithioate	233-689-3	10311-84-9	Acute Tox. 2 * Acute Tox. 3 * Aquatic Acute 1 Aquatic Chronic 1	H300 H311 H400 H410	GHS06 GHS09 Dgr	H300 H311 H400 H410			

▼B

Indekso Nr.	Tarptautinė cheminė identifikacija	EB Nr.	CAS Nr.	Klasifikacija		Ženklinimas			Konkrečios ribinės koncentracijos, m faktoriai	Pastabos
				Pavojingumo klasės ir kategorijos kodas (-ai)	Pavojingumo frazės kodas (-ai)	Piktogramos, signalinio žodžio kodas (-ai)	Pavojingumo frazės kodas (-ai)			
015-089-00-1	ethoate-methyl (ISO); ethylcarbamoylmethyl *O*,*O*-dimethyl phosphorodithioate	204-121-1	116-01-8	Acute Tox. 4 * Acute Tox. 4 *	H312 H302	GHS07 Wng	H312 H302			
015-090-00-7	fensulfothion (ISO); *O*,*O*-diethyl *O*-4-methylsulfinylphenyl phosphorothioate	204-114-3	115-90-2	Acute Tox. 1 Acute Tox. 2 * Aquatic Acute 1 Aquatic Chronic 1	H310 H300 H400 H410	GHS06 GHS09 Dgr	H310 H300 H410			
015-091-00-2	fonofos (ISO); *O*-ethyl phenyl ethylphosphonodithioate	213-408-0	944-22-9	Acute Tox. 1 Acute Tox. 2 * Aquatic Acute 1 Aquatic Chronic 1	H310 H300 H400 H410	GHS06 GHS09 Dgr	H310 H300 H410			
015-092-00-8	phosacetim (ISO); *O*,*O*-bis(4-chlorophenyl) *N*-acetimidoylphosphoramidothioate	223-874-7	4104-14-7	Acute Tox. 1 Acute Tox. 2 * Aquatic Acute 1 Aquatic Chronic 1	H310 H300 H400 H410	GHS06 GHS09 Dgr	H310 H300 H410			
015-093-00-3	leptophos (ISO); *O*-4-bromo-2,5-dichlorophenyl *O*-methyl phenylphosphorothioate	244-472-8	21609-90-5	Acute Tox. 3 * STOT SE 1 Acute Tox. 4 * Aquatic Acute 1 Aquatic Chronic 1	H301 H370 ** H312 H400 H410	GHS06 GHS08 GHS09 Dgr	H301 H370 ** H312 H410			
015-094-00-9	mephosfolan (ISO); diethyl 4-methyl-1,3-dithiolan-2-ylidenephosphoramidate	213-447-3	950-10-7	Acute Tox. 1 Acute Tox. 2 * Aquatic Chronic 2	H310 H300 H411	GHS06 GHS09 Dgr	H310 H300 H411			
015-095-00-4	methamidophos (ISO); *O*,*S*-dimethyl phosphoramidothioate	233-606-0	10265-92-6	Acute Tox. 2 * Acute Tox. 2 * Acute Tox. 3 * Aquatic Acute 1	H330 H300 H311 H400	GHS06 GHS09 Dgr	H330 H300 H311 H400			

▼B

Indekso Nr.	Tarptautinė cheminė identifikacija	EB Nr.	CAS Nr.	Klasifikacija		Ženklinimas			Konkrečios ribinės koncentracijos, m faktoriai	Pastabos
				Pavojingumo klasės ir kategorijos kodas (-ai)	Pavojingumo frazės kodas (-ai)	Piktogramos, signalinio žodžio kodas (-ai)	Pavojingumo frazės kodas (-ai)			
015-096-00-X	oxydisulfoton (ISO); *O,O*-diethyl *S*-2-ethylsulphinylethyl phosphorodithioate	219-679-1	2497-07-6	Acute Tox. 2 * Acute Tox. 3 * Aquatic Acute 1 Aquatic Chronic 1	H300 H311 H400 H410	GHS06 GHS09 Dgr	H300 H311 H410		M=10	
015-097-00-5	phenthoate (ISO); ethyl 2-(dimethoxyphosphinothioylthio)-2-phenylacetate	219-997-0	2597-03-7	Acute Tox. 4 * Acute Tox. 4 * Aquatic Acute 1 Aquatic Chronic 1	H312 H302 H400 H410	GHS07 GHS09 Wng	H312 H302 H410		M=100	
015-098-00-0	trichloronate (ISO); *O*-ethyl *O*-2,4,5-trichlorophenyl ethylphosphonothioate	206-326-1	327-98-0	Acute Tox. 2 * Acute Tox. 3 * Aquatic Acute 1 Aquatic Chronic 1	H300 H311 H400 H410	GHS06 GHS09 Dgr	H300 H311 H410			
015-099-00-6	pirimiphos-ethyl (ISO); *O*,*O*-diethyl *O*-2-diethylamino-6-methylpyrimidin-4-yl phosphorothioate	245-704-0	23505-41-1	Acute Tox. 3 * Acute Tox. 4 * Aquatic Acute 1 Aquatic Chronic 1	H301 H312 H400 H410	GHS06 GHS09 Dgr	H301 H312 H410			
▼M1 015-100-00-X	phoxim (ISO); α-(diethoxyphosphinothioylimino) phenylacetonitrile	238-887-3	14816-18-3	Repr. 2 Acute Tox. 4 * Skin Sens. 1 Aquatic Acute 1 Aquatic Chronic 1	H361f*** H302 H317 H400 H410	GHS08 GHS07 GHS09 Wng	H361f*** H302 H317 H410		M=1000	

▼B

Indekso Nr.	Tarptautinė cheminė identifikacija	EB Nr.	CAS Nr.	Klasifikacija		Ženklinimas			Konkrečios ribinės koncentracijos, m faktoriai	Pastabos
				Pavojingumo klasės ir kategorijos kodas (-ai)	Pavojingumo frazės kodas (-ai)	Piktogramos, signalinio žodžio kodas (-ai)	Pavojingumo frazės kodas (-ai)			
015-101-00-5	phosmet (ISO); *O*,*O*-dimethyl phthalimidomethyl *S*-phosphorodithioate	211-987-4	732-11-6	Acute Tox. 4 * Acute Tox. 4 * Aquatic Acute 1 Aquatic Chronic 1	H312 H302 H400 H410	GHS07 GHS09 Wng	H312 H302 H410		M=100	
▼M1 015-102-00-0	tris(2-chloroethyl)phosphate	204-118-5	115-96-8	Carc. 2 Repr. 1B Acute Tox. 4 * Aquatic Chronic 2	H351 H360F*** H302 H411	GHS08 GHS07 GHS09 Dgr	H351 H360F*** H302 H411			
▼B 015-103-00-6	phosphorus tribromide	232-178-2	7789-60-8	Skin Corr. 1B STOT SE 3	H314 H335	GHS05 GHS07 Dgr	H314 H335	EUH014		
015-104-00-1	diphosphorus pentasulphide; phosphorus pentasulphide	215-242-4	1314-80-3	Flam. Sol. 1 Water-react. 1 Acute Tox. 4 * Acute Tox. 4 * Aquatic Acute 1	H228 H260 H332 H302 H400	GHS02 GHS07 GHS09 Dgr	H228 H260 H332 H302 H400	EUH029		T
015-105-00-7	triphenyl phosphite	202-908-4	101-02-0	Eye Irrit. 2 Skin Irrit. 2 Aquatic Acute 1 Aquatic Chronic 1	H319 H315 H400 H410	GHS07 GHS09 Wng	H319 H315 H410		Skin Irrit. 2; H315: C ≥ 5 % Eye Irrit. 2; H319: C ≥ 5 %	

▼B

Indekso Nr.	Tarptautinė cheminė identifikacija	EB Nr.	CAS Nr.	Klasifikacija		Ženklinimas			Konkrečios ribinės koncentracijos, m faktoriai	Pastabos
				Pavojingumo klasės ir kategorijos kodas (-ai)	Pavojingumo frazės kodas (-ai)	Piktogramos, signalinio žodžio kodas (-ai)	Pavojingumo frazės kodas (-ai)			
015-106-00-2	hexamethylphosphoric triamide; hexamethylphosphoramide	211-653-8	680-31-9	Carc. 1B Muta. 1B	H350 H340	GHS08 Dgr	H350 H340		Carc. 1B; H350: C ≥ 0.01 %	
015-107-00-8	ethoprophos (ISO); ethyl-*S*,*S*-dipropyl phosphorodithioate	236-152-1	13194-48-4	Acute Tox. 2 * Acute Tox. 1 Acute Tox. 3 * Skin Sens. 1 Aquatic Acute 1 Aquatic Chronic 1	H330 H310 H301 H317 H400 H410	GHS06 GHS09 Dgr	H330 H310 H301 H317 H410			
015-108-00-3	bromophos (ISO); *O*-4-bromo-2,5-dichlorophenyl *O*,*O*-dimethyl phosphorothioate	218-277-3	2104-96-3	Acute Tox. 4 * Aquatic Acute 1 Aquatic Chronic 1	H302 H400 H410	GHS07 GHS09 Wng	H302 H410		M=100	
015-109-00-9	crotoxyphos (ISO); 1-phenylethyl 3-(dimethoxyphosphinyloxy) isocrotonate	231-720-5	7700-17-6	Acute Tox. 3 * Acute Tox. 3 * Aquatic Acute 1 Aquatic Chronic 1	H311 H301 H400 H410	GHS06 GHS09 Dgr	H311 H301 H410		M=10	
015-110-00-4	cyanofenphos (ISO); *O*-4-cyanophenyl *O*-ethyl phenylphosphonothioate	-	13067-93-1	Acute Tox. 3 * STOT SE 1 Acute Tox. 4 * Eye Irrit. 2 Aquatic Chronic 2	H301 H370 ** H312 H319 H411	GHS06 GHS08 GHS09 Dgr	H301 H370 ** H312 H319 H411			

▼B

Indekso Nr.	Tarptautinė cheminė identifikacija	EB Nr.	CAS Nr.	Klasifikacija		Ženklinimas			Konkrečios ribinės koncentracijos, m faktoriai	Pastabos
				Pavojingumo klasės ir kategorijos kodas (-ai)	Pavojingumo frazės kodas (-ai)	Piktogramos, signalinio žodžio kodas (-ai)	Pavojingumo frazės kodas (-ai)			
015-111-00-X	phosfolan (ISO); diethyl 1,3-dithiolan-2-ylidenephosphoramidate	213-423-2	947-02-4	Acute Tox. 1 Acute Tox. 2 *	H310 H300	GHS06 Dgr	H310 H300			
015-112-00-5	thionazin (ISO); *O*,*O*-diethyl *O*-pyrazin-2-yl phosphorothioate;	206-049-6	297-97-2	Acute Tox. 1 Acute Tox. 2 *	H310 H300	GHS06 Dgr	H310 H300			
▼M1 015-113-00-0	tolclofos-methyl (ISO); *O*-(2,6-dichloro-*p*-tolyl)-*O*,*O*-dimethyl thiophosphate	260-515-3	57018-04-9	Skin Sens. 1 Aquatic Acute 1 Aquatic Chronic 1	H317 H400 H410	GHS07 GHS09 Wng	H317 H410			
▼M5 015-114-00-6	chlormephos (ISO); *S*-chloromethyl *O*,*O*-diethyl phosphorodithioate	246-538-1	24934-91-6	Acute Tox. 1 Acute Tox. 2 * Aquatic Acute 1 Aquatic Chronic 1	H310 H300 H400 H410	GHS06 GHS09 Dgr	H310 H300 H410		M = 10	
015-115-00-1	chlorthiophos (ISO); [isomeric reaction mass in which O-2,5-dichlorophenyl-4-methylthiophenyl O,O-diethyl phosphorothioate predominates]	244-663-6	21923-23-9	Acute Tox. 2 * Acute Tox. 3 * Aquatic Acute 1 Aquatic Chronic 1	H300 H311 H400 H410	GHS06 GHS09 Dgr	H300 H311 H410		M = 1000	
▼B 015-116-00-7	demephion-*O* (ISO); *O*,*O*-dimethyl *O*-2-methylthioethyl phosphorothioate	211-666-9	682-80-4	Acute Tox. 2 * Acute Tox. 3 *	H300 H311	GHS06 Dgr	H300 H311			

▼B

Indekso Nr.	Tarptautinė cheminė identifikacija	EB Nr.	CAS Nr.	Klasifikacija		Ženklinimas			Konkrečios ribinės koncentracijos, m faktoriai	Pastabos
				Pavojingumo klasės ir kategorijos kodas (-ai)	Pavojingumo frazės kodas (-ai)	Piktogramos, signalinio žodžio kodas (-ai)	Pavojingumo frazės kodas (-ai)			
015-117-00-2	demephion-*S* (ISO); *O*,*O*-dimethyl *S*-2-methylthioethyl phosphorothioate	219-971-9	2587-90-8	Acute Tox. 2 * Acute Tox. 3 *	H300 H311	GHS06 Dgr	H300 H311			
015-118-00-8	demeton	-	8065-48-3	Acute Tox. 1 Acute Tox. 2 * Aquatic Acute 1	H310 H300 H400	GHS06 GHS09 Dgr	H310 H300 H400			
015-119-00-3	dimethyl 4-(methylthio)phenyl phosphate	-	3254-63-5	Acute Tox. 1 Acute Tox. 2 *	H310 H300	GHS06 Dgr	H310 H300			
015-120-00-9	ditalimfos (ISO); *O*,*O*-diethyl phthalimidophosphonothioate	225-875-8	5131-24-8	Skin Irrit. 2 Skin Sens. 1	H315 H317	GHS07 Wng	H315 H317			
015-121-00-4	edifenphos (ISO); *O*-ethyl *S*,*S*-diphenyl phosphorodithioate	241-178-1	17109-49-8	Acute Tox. 3 * Acute Tox. 3 * Acute Tox. 4 * Skin Sens. 1 Aquatic Acute 1 Aquatic Chronic 1	H331 H301 H312 H317 H400 H410	GHS06 GHS09 Dgr	H331 H301 H312 H317 H410			
015-122-00-X	etrimfos (ISO); *O*-6-ethoxy-2-ethylpyrimidin-4-yl *O*,*O*-dimethylphosphorothioate	253-855-9	38260-54-7	Acute Tox. 4 * Aquatic Acute 1 Aquatic Chronic 1	H302 H400 H410	GHS07 GHS09 Wng	H302 H410		M=10	
▼M6 015-123-00-5	fenamiphos (ISO); ethyl-4-methylthio-*m*-tolyl isopropyl phosphoramidate	244-848-1	22224-92-6	Acute Tox. 2 Acute Tox. 2 Acute Tox. 2 Eye Irrit. 2 Aquatic Acute 1 Aquatic Chronic 1	H300 H310 H330 H319 H400 H410	GHS06 GHS09 Dgr	H300 H310 H330 H319 H410		M = 100 M = 100	

▼B

Indekso Nr.	Tarptautinė cheminė identifikacija	EB Nr.	CAS Nr.	Klasifikacija		Ženklinimas			Konkrečios ribinės koncentracijos, m faktoriai	Pastabos
				Pavojingumo klasės ir kategorijos kodas (-ai)	Pavojingumo frazės kodas (-ai)	Piktogramos, signalinio žodžio kodas (-ai)	Pavojingumo frazės kodas (-ai)			
015-124-00-0	fosthietan (ISO); diethyl 1,3-dithietan-2-ylidenephosphoramidate	244-437-7	21548-32-3	Acute Tox. 1 Acute Tox. 2 *	H310 H300	GHS06 Dgr	H310 H300			
015-125-00-6	glyphosine (ISO); *N*,*N*-bis(phosphonomethyl)glycine	219-468-4	2439-99-8	Eye Dam. 1	H318	GHS05 Dgr	H318			
015-126-00-1	heptenophos (ISO); 7-chlorobicyclo(3.2.0)hepta-2,6-dien-6-yl dimethyl phosphate	245-737-0	23560-59-0	Acute Tox. 3 * Aquatic Acute 1 Aquatic Chronic 1	H301 H400 H410	GHS06 GHS09 Dgr	H301 H410		M=100	
015-127-00-7	iprobenfos(ISO); *S*-benzyl diisopropyl phosphorothioate	247-449-0	26087-47-8	Acute Tox. 4 * Aquatic Chronic 2	H302 H411	GHS07 GHS09 Wng	H302 H411			
015-128-00-2	IPSP; *S*-ethylsulphinylmethyl *O*,*O*-diisopropylphosphorodithioate	-	5827-05-4	Acute Tox. 1 Acute Tox. 3 * Aquatic Acute 1 Aquatic Chronic 1	H310 H301 H400 H410	GHS06 GHS09 Dgr	H310 H301 H410		M=100	
015-129-00-8	isofenphos (ISO); *O*-ethyl *O*-2-isopropoxycarbonylphenyl-isopropylphosphoramidothioate	246-814-1	25311-71-1	Acute Tox. 3 * Acute Tox. 3 * Aquatic Acute 1 Aquatic Chronic 1	H311 H301 H400 H410	GHS06 GHS09 Dgr	H311 H301 H410		M=100	
015-130-00-3	isothioate (ISO); *S*-2-isopropylthioethyl *O*,*O*-dimethyl phosphorodithioate;	-	36614-38-7	Acute Tox. 3 * Acute Tox. 3 *	H311 H301	GHS06 Dgr	H311 H301			

▼B

Indekso Nr.	Tarptautinė cheminė identifikacija	EB Nr.	CAS Nr.	Klasifikacija		Ženklinimas			Konkrečios ribinės koncentracijos, m faktoriai	Pastabos
				Pavojingumo klasės ir kategorijos kodas (-ai)	Pavojingumo frazės kodas (-ai)	Piktogramos, signalinio žodžio kodas (-ai)	Pavojingumo frazės kodas (-ai)			
015-131-00-9	isoxathion (ISO); *O*,*O*-diethyl *O*-5-phenylisoxazol-3-ylphosphorothioate	242-624-8	18854-01-8	Acute Tox. 3 * Acute Tox. 3 * Aquatic Acute 1 Aquatic Chronic 1	H311 H301 H400 H410	GHS06 GHS09 Dgr	H311 H301 H410			
015-132-00-4	*S*-(chlorophenylthiomethyl) *O*,*O*-dimethylphosphorodithioate; methylcarbophenothione	-	953-17-3	Acute Tox. 3 * Acute Tox. 3 * Aquatic Acute 1 Aquatic Chronic 1	H311 H301 H400 H410	GHS06 GHS09 Dgr	H311 H301 H410		M=1000	
015-133-00-X	piperophos (ISO); *S*-2-methylpiperidinocarbonylmethyl-*O*,*O*-dipropyl phosphorodithioate	-	24151-93-7	Acute Tox. 4 * Aquatic Acute 1 Aquatic Chronic 1	H302 H400 H410	GHS07 GHS09 Wng	H302 H410		M=10	
015-134-00-5	pirimiphos-methyl (ISO); *O*-(2-diethylamino-6-methylpyrimidin-4-yl) *O*,*O*-dimethyl phosphorothioate	249-528-5	29232-93-7	Acute Tox. 4 * Aquatic Acute 1 Aquatic Chronic 1	H302 H400 H410	GHS07 GHS09 Wng	H302 H410			
015-135-00-0	profenofos (ISO) *O*-(4-bromo-2-chlorophenyl) *O*-ethyl *S*-propyl phosphorothioate;	255-255-2	41198-08-7	Acute Tox. 4 * Acute Tox. 4 * Acute Tox. 4 * Aquatic Acute 1 Aquatic Chronic 1	H332 H312 H302 H400 H410	GHS07 GHS09 Wng	H332 H312 H302 H410		M=1000	
015-136-00-6	*trans*-isopropyl-3-[[(ethylamino)methoxyfosfinothioyl]oxy]crotonate; isopropyl 3-[[(ethylamino)methoxyphosphinothioyl]oxy]isocrotonate; propetamphos (ISO)	250-517-2	31218-83-4	Acute Tox. 3 * Aquatic Acute 1 Aquatic Chronic 1	H301 H400 H410	GHS06 GHS09 Dgr	H301 H410		M=100	

▼B

Indekso Nr.	Tarptautinė cheminė identifikacija	EB Nr.	CAS Nr.	Klasifikacija		Ženklinimas			Konkrečios ribinės koncentracijos, m faktoriai	Pastabos
				Pavojingumo klasės ir kategorijos kodas (-ai)	Pavojingumo frazės kodas (-ai)	Piktogramos, signalinio žodžio kodas (-ai)	Pavojingumo frazės kodas (-ai)			
015-137-00-1	pyrazophos (ISO); *O,O*-diethyl *O*-(6-ethoxycarbonyl-5-methylpyrazolo[2,3-a]pyrimidin-2-yl) phosphorothioate	236-656-1	13457-18-6	Acute Tox. 4 * Acute Tox. 4 * Aquatic Acute 1 Aquatic Chronic 1	H332 H302 H400 H410	GHS07 GHS09 Wng	H332 H302 H410			
015-138-00-7	quinalphos (ISO); *O,O*-diethyl-*O*-quinoxalin-2-yl phosphorothioate	237-031-6	13593-03-8	Acute Tox. 3 * Acute Tox. 4 * Aquatic Acute 1 Aquatic Chronic 1	H301 H312 H400 H410	GHS06 GHS09 Dgr	H301 H312 H410		M=1000	
015-139-00-2	terbufos (ISO); *S-tert*-butylthiomethyl *O,O*-diethylphosphorodithioate;	235-963-8	13071-79-9	Acute Tox. 1 Acute Tox. 2 * Aquatic Acute 1 Aquatic Chronic 1	H310 H300 H400 H410	GHS06 GHS09 Dgr	H310 H300 H410		M=1000	

▼M1

015-140-00-8	triazophos (ISO); *O,O*-diethyl-*O*-1-phenyl-1*H*-1,2,4-triazol-3-yl phosphorothioate	245-986-5	24017-47-8	Acute Tox. 3 * Acute Tox. 3 * Acute Tox. 4 * Aquatic Acute 1 Aquatic Chronic 1	H331 H301 H312 H400 H410	GHS06 GHS09 Dgr	H331 H301 H312 H410		M=100	

▼B

015-141-00-3	ethylenediammonium *O,O*-bis(octyl) phosphorodithioate, mixed isomers	400-520-1	-	Skin Corr. 1B Acute Tox. 4 * Aquatic Acute 1 Aquatic Chronic 1	H314 H302 H400 H410	GHS05 GHS07 GHS09 Dgr	H314 H302 H410			

▼B

Indekso Nr.	Tarptautinė cheminė identifikacija	EB Nr.	CAS Nr.	Klasifikacija		Ženklinimas			Konkrečios ribinės koncentracijos, m faktoriai	Pastabos
				Pavojingumo klasės ir kategorijos kodas (-ai)	Pavojingumo frazės kodas (-ai)	Piktogramos, signalinio žodžio kodas (-ai)	Pavojingumo frazės kodas (-ai)			
015-142-00-9	butyl (dialkyloxy(dibutoxyphosphoryloxy))titanium (trialkyloxy)titanium phosphate	401-100-0	-	Flam. Liq. 2 Eye Irrit. 2 Aquatic Chronic 2	H225 H319 H411	GHS02 GHS07 GHS09 Dgr	H225 H319 H411			T
015-143-00-4	reaction mass of 2-chloroethyl chloropropyl 2-chloroethylphosphonate, reaction mass of isomers and 2-chloroethyl chloropropyl 2-chloropropylphosphonate, reaction mass of isomers	401-740-0	-	Acute Tox. 4 *	H302	GHS07 Wng	H302			
015-144-00-X	reaction mass of pentyl methylphosphinate and 2-methylbutyl methylphosphinate	402-090-0	87025-52-3	Skin Corr. 1B	H314	GHS05 Dgr	H314			
015-145-00-5	reaction mass of copper(I) *O*,*O*-diisopropyl phosphorodithioate and copper(I) *O*-isopropyl *O*-(4-methylpent-2-yl) phosphorodithioate and copper(I) *O*,*O*-bis(4-methylpent-2-yl) phosphorodithioate	401-520-4	-	Aquatic Acute 1 Aquatic Chronic 1	H400 H410	GHS09 Wng	H410			
015-146-00-0	*S*-(tricyclo(5.2.1.$0^{2,6}$)deca-3-en-8(or 9)-yl *O*-(isopropyl or isobutyl or 2-ethylhexyl) *O*-(isopropyl or isobutyl or 2-ethylhexyl) phosphorodithioate	401-850-9	-	Aquatic Acute 1 Aquatic Chronic 1	H400 H410	GHS09 Wng	H410			
015-147-00-6	reaction mass of C_{12-14}-tert-alkylammonium diphenyl phosphorothioate and dinonyl sulphide (or disulphide)	400-930-0	-	Skin Irrit. 2 Eye Dam. 1 Skin Sens. 1 Aquatic Chronic 2	H315 H318 H317 H411	GHS05 GHS07 GHS09 Dgr	H315 H318 H317 H411			

▼B

Indekso Nr.	Tarptautinė cheminė identifikacija	EB Nr.	CAS Nr.	Klasifikacija		Ženklinimas			Konkrečios ribinės koncentracijos, m faktoriai	Pastabos
				Pavojingumo klasės ir kategorijos kodas (-ai)	Pavojingumo frazės kodas (-ai)	Piktogramos, signalinio žodžio kodas (-ai)	Pavojingumo frazės kodas (-ai)			
015-148-00-1	2-(diphosphonomethyl)succinic acid	403-070-4	51395-42-7	Skin Corr. 1B Skin Sens. 1	H314 H317	GHS05 GHS07 Dgr	H314 H317			
015-149-00-7	reaction mass of: hexyldioctylphosphineoxide; dihexyloctylphosphineoxide; trioctylphosphineoxide	403-470-9	-	Skin Corr. 1B Aquatic Acute 1 Aquatic Chronic 1	H314 H400 H410	GHS05 GHS09 Dgr	H314 H410			
015-150-00-2	(2-(1,3-dioxolan-2-yl)ethyl)triphenylphosphonium bromide	404-940-6	86608-70-0	Acute Tox. 4 * Eye Dam. 1 STOT RE 2 * Aquatic Chronic 3	H302 H318 H373 ** H412	GHS08 GHS05 GHS07 Dgr	H302 H318 H373 ** H412			
015-151-00-8	tris(isopropyl/*tert*-butylphenyl) phosphate	405-010-2	-	Aquatic Chronic 2	H411	GHS09	H411			
015-152-00-3	dioxabenzofos (ISO); 2-methoxy-4*H*-1,3,2-benzodioxaphosphorin 2-sulphide	223-292-3	3811-49-2	Acute Tox. 3 * Acute Tox. 3 * STOT SE 1 Aquatic Chronic 2	H311 H301 H370 ** H411	GHS06 GHS08 GHS09 Dgr	H311 H301 H370 ** H411			
015-153-00-9	isazofos (ISO); *O*-(5-chloro-1-isopropyl-1,2,4-triazol-3-yl) *O*,*O*-diethyl phosphorothioate	255-863-8	42509-80-8	Acute Tox. 2 * Acute Tox. 3 * Acute Tox. 3 * STOT RE 2 * Skin Sens. 1 Aquatic Acute 1 Aquatic Chronic 1	H330 H311 H301 H373 ** H317 H400 H410	GHS06 GHS08 GHS09 Dgr	H330 H311 H301 H373 ** H317 H410			

▼B

Indekso Nr.	Tarptautinė cheminė identifikacija	EB Nr.	CAS Nr.	Klasifikacija		Ženklinimas			Konkrečios ribinės koncentracijos, m faktoriai	Pastabos
				Pavojingumo klasės ir kategorijos kodas (-ai)	Pavojingumo frazės kodas (-ai)	Piktogramos, signalinio žodžio kodas (-ai)	Pavojingumo frazės kodas (-ai)			
015-154-00-4	2-chloroethylphosphonic acid; ethephon	240-718-3	16672-87-0	Acute Tox. 4 * Acute Tox. 4 * Skin Corr. 1B Aquatic Chronic 3	H332 H312 H314 H412	GHS05 GHS07 Dgr	H332 H312 H314 H412		STOT SE 3; H335: C ≥ 5 %	
▼M1 015-155-00-X	glufosinate ammonium (ISO); ammonium 2-amino-4-(hydroxymethylphosphinyl)butyrate	278-636-5	77182-82-2	Repr. 1B Acute Tox. 4 * Acute Tox. 4 * Acute Tox. 4 * STOT RE 2 *	H360Fd H332 H312 H302 H373**	GHS08 GHS07 Dgr	H360Fd H332 H312 H302 H373**			
▼B 015-156-00-5	methyl 3-[(dimethoxyphosphinothioyl)oxy]methacrylate; [1] methacrifos (ISO); methyl (*E*)-3-[(dimethoxyphosphinothioyl)oxy]methacrylate [2]	250-366-9 [1] — [2]	30864-28-9 [1] 62610-77-9 [2]	Acute Tox. 4 * Skin Sens. 1 Aquatic Acute 1 Aquatic Chronic 1	H302 H317 H400 H410	GHS07 GHS09 Wng	H302 H317 H410			
015-157-00-0	phosphonic acid; [1] phosphorous acid [2]	237-066-7 [1] 233-663-1 [2]	13598-36-2 [1] 10294-56-1 [2]	Acute Tox. 4 * Skin Corr. 1A	H302 H314	GHS05 GHS07 Dgr	H302 H314			
015-158-00-6	(η-cyclopentadienyl)(η-cumenyl)iron(1+)hexafluorophosphate(1-)	402-340-9	32760-80-8	Aquatic Chronic 3	H412	-	H412			
015-159-00-1	hydroxyphosphonoacetic acid	405-710-8	23783-26-8	Acute Tox. 4 * STOT RE 2 * Skin Corr. 1B Skin Sens. 1	H302 H373 ** H314 H317	GHS08 GHS05 GHS07 Dgr	H302 H373 ** H314 H317			

▼B

Indekso Nr.	Tarptautinė cheminė identifikacija	EB Nr.	CAS Nr.	Klasifikacija		Ženklinimas			Konkrečios ribinės koncentracijos, m faktoriai	Pastabos
				Pavojingumo klasės ir kategorijos kodas (-ai)	Pavojingumo frazės kodas (-ai)	Piktogramos, signalinio žodžio kodas (-ai)	Pavojingumo frazės kodas (-ai)			
015-160-00-7	vanadyl pyrophosphate	406-260-5	58834-75-6	Eye Irrit. 2 Skin Sens. 1 Aquatic Chronic 3	H319 H317 H412	GHS07 Wng	H319 H317 H412			
015-161-00-2	divanadyl pyrophosphate	407-130-0	65232-89-5	Acute Tox. 4 * Eye Dam. 1 Skin Sens. 1 Aquatic Chronic 2	H302 H318 H317 H411	GHS05 GHS07 GHS09 Dgr	H302 H318 H317 H411			
015-162-00-8	vanadium(IV) oxide hydrogen phosphate hemihydrate, lithium, zinc, molybdenum, iron and chlorine-doped	407-350-7	-	Acute Tox. 4 * STOT RE 2 * Eye Dam. 1 Aquatic Chronic 2	H332 H373 ** H318 H411	GHS08 GHS05 GHS07 GHS09 Dgr	H332 H373 ** H318 H411			
015-163-00-3	bis(2,6-dimethoxybenzoyl)-2,4,4-trimethylpentylphosphino-xide	412-010-6	145052-34-2	Skin Sens. 1 Aquatic Acute 1 Aquatic Chronic 1	H317 H400 H410	GHS07 GHS09 Wng	H317 H410			
015-164-00-9	calcium *P*,*P*'-(1-hydroxyethylene)bis(hydrogen phosphonate)-dihydrate	400-480-5	36669-85-9	Aquatic Chronic 3	H412	-	H412			
015-165-00-4	reaction mass of: thiobis(4,1-phenylene)-*S*,*S*,*S*',*S*'-tetraphenyl-disulfonium bishexafluorop-hosphate; diphenyl(4-phenylthiophenyl)-sulfonium hexafluorophosphate	404-986-7	-	Eye Dam. 1 Aquatic Acute 1 Aquatic Chronic 1	H318 H400 H410	GHS05 GHS09 Dgr	H318 H410			

▼B

Indekso Nr.	Tarptautinė cheminė identifikacija	EB Nr.	CAS Nr.	Klasifikacija		Ženklinimas			Konkrečios ribinės koncentracijos, m faktoriai	Pastabos
				Pavojingumo klasės ir kategorijos kodas (-ai)	Pavojingumo frazės kodas (-ai)	Piktogramos, signalinio žodžio kodas (-ai)	Pavojingumo frazės kodas (-ai)			
015-166-00-X	3,9-bis(2,6-di-*tert*-butyl-4-methylphenoxy)-2,4,8,10-tetraoxa-3,9-diphosphaspiro[5.5]undecane	410-290-4	80693-00-1	Aquatic Chronic 4	H413	-	H413			
015-167-00-5	3-(hydroxyphenylphosphinyl)-propanoic acid	411-200-6	14657-64-8	Eye Dam. 1	H318	GHS05 Dgr	H318			
015-168-00-0	fosthiazate (ISO); (*RS*)-*S*-*sec*-butyl-*O*-ethyl-2-oxo-1,3-thiazolidin-3-ylphosphonothioate	-	98886-44-3	Acute Tox. 3 * Acute Tox. 3 * Acute Tox. 4 * Skin Sens. 1 Aquatic Acute 1 Aquatic Chronic 1	H331 H301 H312 H317 H400 H410	GHS06 GHS09 Dgr	H331 H301 H312 H317 H410	EUH070		
015-169-00-6	tributyltetradecylphosphonium tetrafluoroborate	413-520-1	-	Acute Tox. 4 * STOT RE 2 * Skin Corr. 1B Skin Sens. 1 Aquatic Acute 1 Aquatic Chronic 1	H302 H373 ** H314 H317 H400 H410	GHS08 GHS05 GHS07 GHS09 Dgr	H302 H373 ** H314 H317 H410			
015-170-00-1	reaction mass of: di-(1-octane-*N*,*N*,*N*-trimethylammonium) octylphosphate; 1-octane-*N*,*N*,*N*-trimethylammonium di-octylphosphate; 1-octane-*N*,*N*,*N*-trimethylammonium octylphosphate	407-490-9	-	Acute Tox. 4 * Acute Tox. 4 * Skin Corr. 1B	H312 H302 H314	GHS05 GHS07 Dgr	H312 H302 H314			
015-171-00-7	*O*,*O*,*O*-tris(2(or 4)-C_{9-10}-isoalkylphenyl) phosphorothioate	406-940-1	-	Aquatic Chronic 2	H411	GHS09	H411			

▼B

Indekso Nr.	Tarptautinė cheminė identifikacija	EB Nr.	CAS Nr.	Klasifikacija		Ženklinimas			Konkrečios ribinės koncentracijos, m faktoriai	Pastabos
				Pavojingumo klasės ir kategorijos kodas (-ai)	Pavojingumo frazės kodas (-ai)	Piktogramos, signalinio žodžio kodas (-ai)	Pavojingumo frazės kodas (-ai)			
015-172-00-2	reaction mass of: bis(isotridecylammonium)mono(di-(4-methylpent-2-yloxy)thiophosphorothionylisopropyl)phosphate; isotridecylammonium bis(di-(4-methylpent-2-yloxy)thiophosphorothionylisopropyl)phosphate	406-240-6	-	Flam. Liq. 3 Skin Corr. 1B Aquatic Chronic 2	H226 H314 H411	GHS02 GHS05 GHS09 Dgr	H226 H314 H411			
015-173-00-8	methyl [2-(1,1-dimethylethyl)-6-methoxypyrimidin-4-yl]ethylphosphonothioate	414-080-3	117291-73-3	Acute Tox. 4 * Aquatic Acute 1 Aquatic Chronic 1	H302 H400 H410	GHS07 GHS09 Wng	H302 H410			
015-174-00-3	1-chloro-*N*,*N*-diethyl-1,1-diphenyl-1-(phenylmethyl)phosphoramine	411-370-1	82857-68-9	Acute Tox. 3 * Eye Dam. 1 Aquatic Chronic 2	H301 H318 H411	GHS06 GHS05 GHS09 Dgr	H301 H318 H411			
015-175-00-9	*tert*-butyl (triphenylphosphoranylidene) acetate	412-880-7	35000-38-5	Acute Tox. 3 * STOT RE 2 * Eye Irrit. 2 Skin Sens. 1 Aquatic Chronic 2	H301 H373 ** H319 H317 H411	GHS06 GHS08 GHS09 Dgr	H301 H373 ** H319 H317 H411			
015-176-00-4	*P*,*P*,*P*',*P*'-tetrakis-(*o*-methoxyphenyl)propane-1,3-diphosphine	413-430-2	116163-96-3	Aquatic Acute 1 Aquatic Chronic 1	H400 H410	GHS09 Wng	H410			
015-177-00-X	((4-phenylbutyl)hydroxyphosphoryl)acetic acid	412-170-7	83623-61-4	STOT RE 2 * Eye Dam. 1 Skin Sens. 1	H373 ** H318 H317	GHS08 GHS05 Dgr	H373 ** H318 H317			
015-178-00-5	(*R*)-α-phenylethylammonium (-)-(1*R*, 2*S*)-(1,2-epoxypropyl)phosphonate monohydrate	418-570-8	25383-07-7	Repr. 2 Aquatic Chronic 2	H361f *** H411	GHS08 GHS09 Wng	H361f *** H411			

▼B

Indekso Nr.	Tarptautinė cheminė identifikacija	EB Nr.	CAS Nr.	Klasifikacija		Ženklinimas			Konkrečios ribinės koncentracijos, m faktoriai	Pastabos
				Pavojingumo klasės ir kategorijos kodas (-ai)	Pavojingumo frazės kodas (-ai)	Piktogramos, signalinio žodžio kodas (-ai)	Pavojingumo frazės kodas (-ai)			
015-179-00-0	UVCB condensation product of: tetrakis-hydroxymethylphosphonium chloride, urea and distilled hydrogenated C_{16-18} tallow alkylamine	422-720-8	166242-53-1	Carc. 2 Acute Tox. 4 * STOT RE 2 * Skin Corr. 1B Skin Sens. 1 Aquatic Acute 1 Aquatic Chronic 1	H351 H302 H373 ** H314 H317 H400 H410	GHS08 GHS05 GHS07 GHS09 Dgr	H351 H302 H373 ** H314 H317 H410			
015-180-00-6	[*R*-(*R**,*S**)]-[[2-methyl-1-(1-oxopropoxy)propoxy]-(4-phenylbutyl)phosphinyl] acetic acid, (-)-cinchonidine (1:1) salt	415-820-8	137590-32-0	Eye Dam. 1 Skin Sens. 1 Aquatic Chronic 3	H318 H317 H412	GHS05 GHS07 Dgr	H318 H317 H412			
015-181-00-1	phosphine	232-260-8	7803-51-2	Flam. Gas 1 Press. Gas Acute Tox. 2 * Skin Corr. 1B Aquatic Acute 1	H220 H330 H314 H400	GHS02 GHS04 GHS06 GHS05 GHS09 Dgr	H220 H330 H314 H400			U
▼M5										
015-182-00-7	tetrapropan-2-yl (dichloromethanediyl)bis(phosphonate)	430-630-5	10596-22-2	Acute Tox. 4 * Eye Irrit. 2 Skin Sens. 1	H302 H319 H317	GHS07 Wng	H302 H319 H317			
▼M1										
015-183-00-2	(1-hydroxydodecylidene)diphosphonic acid	425-230-2	16610-63-2	Skin Corr. 1B Aquatic Acute 1 Aquatic Chronic 1	H314 H400 H410	GHS05 GHS09 Dgr	H314 H410			

▼B

Indekso Nr.	Tarptautinė cheminė identifikacija	EB Nr.	CAS Nr.	Klasifikacija		Ženklinimas			Konkrečios ribinės koncentracijos, m faktoriai	Pastabos
				Pavojingumo klasės ir kategorijos kodas (-ai)	Pavojingumo frazės kodas (-ai)	Piktogramos, signalinio žodžio kodas (-ai)	Pavojingumo frazės kodas (-ai)			
015-184-00-8	Salts of glyphosate, with the exception of those specified elsewhere in this Annex	-	-	Aquatic Chronic 2	H411	GHS09	H411			A
015-186-00-9	chlorpyrifos-methyl (ISO) *O,O*-dimethyl *O*-3,5,6-trichloro-2-pyridyl phosphorothioate	227-011-5	5598-13-0	Skin Sens. 1 Aquatic Acute 1 Aquatic Chronic 1	H317 H400 H410	GHS07 GHS09 Wng	H317 H410		M=10000	
015-187-00-4	reaction mass of: tetrasodium(((2-hydroxyethyl)imino)-bis(methylene))bisphosphonate, *N*-oxide; trisodium ((tetrahydro-2-hydroxy-4*H*-1,4,2-oxazaphosphorin-4-yl)-methyl)phosphonate, *N*-oxide, *P*-oxide	417-540-1	-	Eye Dam. 1 Aquatic Chronic 2	H318 H411	GHS05 GHS09 Dgr	H318 H411			
▼M1 015-188-00-X	(1-methylethylidene)di-4,1-phenylenetetraphenyl diphosphate	425-220-8	5945-33-5	Aquatic Chronic 4	H413	—	H413			
▼B 015-189-00-5	phenyl bis(2,4,6-trimethylbenzoyl)-phosphine oxide	423-340-5	162881-26-7	Skin Sens. 1 Aquatic Chronic 4	H317 H413	GHS07 Wng	H317 H413			
▼M1 015-190-00-0	bis(2,4-dicumylphenyl) neopentyl diphosphite; 3,9-bis[2,4-bis(1-methyl-1-phenylethyl)phenoxy]-2,4,8,10-tetraoxa-3,9-diphosphaspiro[5.5]undecane	421-920-2	154862-43-8	Aquatic Chronic 4	H413	—	H413			
015-191-00-6	dodecyldiphenyl phosphate	431-760-5	27460-02-2	Skin Irrit. 2 Aquatic Chronic 3	H315 H412	GHS07 Wng	H315 H412			

▼M1

Indekso Nr.	Tarptautinė cheminė identifikacija	EB Nr.	CAS Nr.	Klasifikacija		Ženklinimas			Konkrečios ribinės koncentracijos, m faktoriai	Pastabos
				Pavojingumo klasės ir kategorijos kodas (-ai)	Pavojingumo frazės kodas (-ai)	Piktogramos, signalinio žodžio kodas (-ai)	Pavojingumo frazės kodas (-ai)			
015-192-00-1	tetrakis(2,6-dimethylphenyl)-*m*-phenylene biphosphate	432-770-2	139189-30-3	Skin Sens. 1 Aquatic Chronic 4	H317 H413	GHS07 Wng	H317 H413			
015-193-00-7	triphenyl(phenylmethyl)phosphonium 1,1,2,2,3,3,4,4,4-nonafluoro-*N*-methyl-1-butanesulfonamide (1:1)	442-960-7	332350-93-3	Acute Tox. 3 * Eye Dam. 1 Aquatic Acute 1 Aquatic Chronic 1	H301 H318 H400 H410	GHS05 GHS06 GHS09 Dgr	H301 H318 H410			
015-194-00-2	tetrabutyl-phosphonium nonafluoro-butane-1-sulfonate	444-440-5	220689-12-3	Acute Tox. 4 * Aquatic Chronic 3	H302 H412	GHS07 Wng	H302 H412			
015-195-00-8	reaction mass of: potassium *o*-toluenephosphonate; potassium *m*-toluenephosphonate; potassium *p*-toluenephosphonate	433-860-4	—	Eye Irrit. 2 Skin Sens. 1 Aquatic Chronic 3	H319 H317 H412	GHS07 Wng	H319 H317 H412			
015-196-00-3	reaction mass of: dimethyl (2-(hydroxymethylcarbamoyl)ethyl)phosphonate; diethyl (2-(hydroxymethylcarbamoyl)ethyl)phosphonate; methyl ethyl (2-(hydroxymethylcarbamoyl)ethyl)phosphonate	435-960-3	—	Carc. 1B Muta. 1B Skin Sens. 1	H350 H340 H317	GHS08 GHS07 Dgr	H350 H340 H317			
015-197-00-9	bis(2,4,4-trimethylpentyl)dithiophosphonic acid	420-160-9	107667-02-7	Flam. Liq. 3 Acute Tox. 3 * Acute Tox. 4 * Skin Corr. 1B Aquatic Chronic 2	H226 H331 H302 H314 H411	GHS02 GHS06 GHS05 GHS09 Dgr	H226 H331 H302 H314 H411			
015-198-00-4	(4-phenylbutyl)phosphinic acid	420-450-5	86552-32-1	Carc. 2 Eye Dam. 1	H351 H318	GHS05 GHS08 Dgr	H351 H318			

▼B

Indekso Nr.	Tarptautinė cheminė identifikacija	EB Nr.	CAS Nr.	Klasifikacija		Ženklinimas			Konkrečios ribinės koncentracijos, m faktoriai	Pastabos
				Pavojingumo klasės ir kategorijos kodas (-ai)	Pavojingumo frazės kodas (-ai)	Piktogramos, signalinio žodžio kodas (-ai)	Pavojingumo frazės kodas (-ai)			
▼M3										
015-199-00-X	tris[2-chloro-1-chloromethyl)ethyl] phosphate	237-159-2	13674-87-8	Carc. 2	H351	GSH08 Wng	H351			
015-200-00-3	indium phosphide	244-959-5	22398-80-7	Carc. 1B Repr. 2 STOT RE 1	H350 H361f H372 (plaučiai)	GHS08 Dgr	H350 H361f H372 (plaučiai)		STOT RE 1; H372: C ≥ 0,1 % Carc 1B; H350: C ≥ 0,01 % STOT RE 2; H373: 0,01 % ≤ C < 0,1 %	
015-201-00-9	trixylyl phosphate	246-677-8	25155-23-1	Repr. 1B	H360F	GHS08 Dgr	H360F			
015-202-00-4	tris(nonylphenyl) phosphite	247-759-6	26523-78-4	Skin Sens. 1 Aquatic Acute 1 Aquatic Chronic 1	H317 H400 H410	GHS07 GHS09 Wng	H317 H410			
015-203-00-X	diphenyl(2,4,6-trimethylbenzoyl)phosphine oxide	278-355-8	75980-60-8	Repr. 2	H361f (sukelia sėklidžių atrofiją)	GHS08 Wng	H361f (sukelia sėklidžių atrofiją)			
▼B										
016-001-00-4	hydrogen sulphide	231-977-3	7783-06-4	Flam. Gas 1 Press. Gas Acute Tox. 2 * Aquatic Acute 1	H220 H330 H400	GHS02 GHS04 GHS06 GHS09 Dgr	H220 H330 H400			U
016-002-00-X	barium sulphide	244-214-4	21109-95-5	Acute Tox. 4 * Acute Tox. 4 * Aquatic Acute 1	H332 H302 H400	GHS07 GHS09 Wng	H332 H302 H400	EUH031		

▼B

Indekso Nr.	Tarptautinė cheminė identifikacija	EB Nr.	CAS Nr.	Klasifikacija		Ženklinimas			Konkrečios ribinės koncentracijos, m faktoriai	Pastabos
				Pavojingumo klasės ir kategorijos kodas (-ai)	Pavojingumo frazės kodas (-ai)	Piktogramos, signalinio žodžio kodas (-ai)	Pavojingumo frazės kodas (-ai)			
016-003-00-5	barium polysulphides	256-814-3	50864-67-0	Eye Irrit. 2 STOT SE 3 Skin Irrit. 2 Aquatic Acute 1	H319 H335 H315 H400	GHS07 GHS09 Wng	H319 H335 H315 H400	EUH031		
016-004-00-0	calcium sulphide	243-873-5	20548-54-3	Eye Irrit. 2 STOT SE 3 Skin Irrit. 2 Aquatic Acute 1	H319 H335 H315 H400	GHS07 GHS09 Wng	H319 H335 H315 H400	EUH031		
016-005-00-6	calcium polysulphides	215-709-2	1344-81-6	Eye Irrit. 2 STOT SE 3 Skin Irrit. 2 Aquatic Acute 1	H319 H335 H315 H400	GHS07 GHS09 Wng	H319 H335 H315 H400	EUH031		
016-006-00-1	dipotassium sulphide; potassium sulphide	215-197-0	1312-73-8	Skin Corr. 1B Aquatic Acute 1	H314 H400	GHS05 GHS09 Dgr	H314 H400	EUH031		
016-007-00-7	potassium polysulphides	253-390-1	37199-66-9	Skin Corr. 1B Aquatic Acute 1	H314 H400	GHS05 GHS09 Dgr	H314 H400	EUH031		
016-008-00-2	ammonium polysulphides	232-989-1	9080-17-5	Skin Corr. 1B Aquatic Acute 1	H314 H400	GHS05 GHS09 Dgr	H314 H400	EUH031	EUH031: C ≥ 1 %	

▼B

Indekso Nr.	Tarptautinė cheminė identifikacija	EB Nr.	CAS Nr.	Klasifikacija		Ženklinimas			Konkrečios ribinės koncentracijos, m faktoriai	Pastabos
				Pavojingumo klasės ir kategorijos kodas (-ai)	Pavojingumo frazės kodas (-ai)	Piktogramos, signalinio žodžio kodas (-ai)	Pavojingumo frazės kodas (-ai)			
▼M1										
016-009-00-8	disodium sulfide; sodium sulfide	215-211-5	1313-82-2	Acute Tox. 3 * Acute Tox. 4 * Skin Corr. 1B Aquatic Acute 1	H311 H302 H314 H400	GHS06 GHS05 GHS09 Dgr	H311 H302 H314 H400			
▼B										
016-010-00-3	sodium polysulphides	215-686-9	1344-08-7	Acute Tox. 3 * Skin Corr. 1B Aquatic Acute 1	H301 H314 H400	GHS06 GHS05 GHS09 Dgr	H301 H314 H400	EUH031		
016-011-00-9	sulphur dioxide	231-195-2	7446-09-5	Press. Gas Acute Tox. 3 * Skin Corr. 1B	H331 H314	GHS04 GHS06 GHS05 Dgr	H331 H314		*	U5
016-012-00-4	disulphur dichloride; sulfur monochloride	233-036-2	10025-67-9	Acute Tox. 3 * Acute Tox. 4 * Skin Corr. 1A Aquatic Acute 1	H301 H332 H314 H400	GHS06 GHS05 GHS09 Dgr	H301 H332 H314 H400	EUH014 EUH029	STOT SE 3; H335: C ≥ 1 %	
016-013-00-X	sulphur dichloride	234-129-0	10545-99-0	Skin Corr. 1B STOT SE 3 Aquatic Acute 1	H314 H335 H400	GHS05 GHS07 GHS09 Dgr	H314 H335 H400	EUH014	STOT SE 3; H335: C ≥ 5 %	

▼B

Indekso Nr.	Tarptautinė cheminė identifikacija	EB Nr.	CAS Nr.	Klasifikacija		Ženklinimas			Konkrečios ribinės koncentracijos, m faktoriai	Pastabos
				Pavojingumo klasės ir kategorijos kodas (-ai)	Pavojingumo frazės kodas (-ai)	Piktogramos, signalinio žodžio kodas (-ai)	Pavojingumo frazės kodas (-ai)			
016-014-00-5	sulphur tetrachloride	-	13451-08-6	Skin Corr. 1B Aquatic Acute 1	H314 H400	GHS05 GHS09 Dgr	H314 H400	EUH014	STOT SE 3; H335: C ≥ 5 %	
016-015-00-0	thionyl dichloride; thionyl chloride	231-748-8	7719-09-7	Acute Tox. 4 * Acute Tox. 4 * Skin Corr. 1A	H332 H302 H314	GHS05 GHS07 Dgr	H332 H302 H314	EUH014 EUH029	STOT SE 3; H335: C ≥ 1 %	
016-016-00-6	sulphuryl chloride	232-245-6	7791-25-5	Skin Corr. 1B STOT SE 3	H314 H335	GHS05 GHS07 Dgr	H314 H335	EUH014		
016-017-00-1	chlorosulphonic acid	232-234-6	7790-94-5	Skin Corr. 1A STOT SE 3	H314 H335	GHS05 GHS07 Dgr	H314 H335	EUH014		
016-018-00-7	fluorosulphonic acid	232-149-4	7789-21-1	Acute Tox. 4 * Skin Corr. 1A	H332 H314	GHS05 GHS07 Dgr	H332 H314			
016-019-00-2	oleum ... % SO_3	-	-	Skin Corr. 1A STOT SE 3	H314 H335	GHS05 GHS07 Dgr	H314 H335	EUH014		B
016-020-00-8	sulphuric acid ... %	231-639-5	7664-93-9	Skin Corr. 1A	H314	GHS05 Dgr	H314		Skin Corr. 1A; H314: C ≥ 15 % Skin Irrit. 2; H315: 5 % ≤ C < 15 % Eye Irrit. 2; H319: 5 % ≤ C < 15 %	B

▼B

Indekso Nr.	Tarptautinė cheminė identifikacija	EB Nr.	CAS Nr.	Klasifikacija		Ženklinimas			Konkrečios ribinės koncentracijos, m faktoriai	Pastabos
				Pavojingumo klasės ir kategorijos kodas (-ai)	Pavojingumo frazės kodas (-ai)	Piktogramos, signalinio žodžio kodas (-ai)	Pavojingumo frazės kodas (-ai)			
016-021-00-3	methanethiol; methyl mercaptan	200-822-1	74-93-1	Flam. Gas. 1 Press. Gas Acute Tox. 3 * Aquatic Acute 1 Aquatic Chronic 1	H220 H331 H400 H410	GHS02 GHS04 GHS06 GHS09 Dgr	H220 H331 H410			U
016-022-00-9	ethanethiol; ethyl mercaptan	200-837-3	75-08-1	Flam. Liq. 2 Acute Tox. 4 * Aquatic Acute 1 Aquatic Chronic 1	H225 H332 H400 H410	GHS02 GHS07 GHS09 Dgr	H225 H332 H410			
016-023-00-4	dimethyl sulphate	201-058-1	77-78-1	Carc. 1B Muta. 2 Acute Tox. 2 * Acute Tox. 3 * Skin Corr. 1B Skin Sens. 1	H350 H341 H330 H301 H314 H317	GHS06 GHS08 GHS05 Dgr	H350 H341 H330 H301 H314 H317		Carc. 1B; H350: C ≥ 0.01 % Muta. 2; H341: C ≥ 0.01 % STOT SE 3; H335: C ≥ 5 %	
016-024-00-X	dimexano(ISO); bis(methoxythiocarbonyl) disulphide	215-993-8	1468-37-7	Acute Tox. 4 * Aquatic Acute 1 Aquatic Chronic 1	H302 H400 H410	GHS07 GHS09 Wng	H302 H410			
016-025-00-5	disul (ISO); 2-(2,4-dichlorophenoxy)ethyl hydrogensulphate; 2,4-DES	205-259-5	149-26-8	Acute Tox. 4 * Skin Irrit. 2 Eye Dam. 1	H302 H315 H318	GHS05 GHS07 Dgr	H302 H315 H318			
016-026-00-0	sulphamidic acid; sulphamic acid; sulfamic acid	226-218-8	5329-14-6	Eye Irrit. 2 Skin Irrit. 2 Aquatic Chronic 3	H319 H315 H412	GHS07 Wng	H319 H315 H412			

▼B

Indekso Nr.	Tarptautinė cheminė identifikacija	EB Nr.	CAS Nr.	Klasifikacija		Ženklinimas			Konkrečios ribinės koncentracijos, m faktoriai	Pastabos
				Pavojingumo klasės ir kategorijos kodas (-ai)	Pavojingumo frazės kodas (-ai)	Piktogramos, signalinio žodžio kodas (-ai)	Pavojingumo frazės kodas (-ai)			
016-027-00-6	diethyl sulphate	200-589-6	64-67-5	Carc. 1B Muta. 1B Acute Tox. 4 * Acute Tox. 4 * Acute Tox. 4 * Skin Corr. 1B	H350 H340 H332 H312 H302 H314	GHS05 GHS08 GHS07 Dgr	H350 H340 H332 H312 H302 H314			
016-028-00-1	sodium dithionite; sodium hydrosulphite	231-890-0	7775-14-6	Self-heat. 1 Acute Tox. 4 *	H251 H302	GHS02 GHS07 Dgr	H251 H302	EUH031		
016-029-00-7	*p*-toluenesulphonic acid, containing more than 5 % H_2SO_4	-	-	Skin Corr. 1B	H314	GHS05 Dgr	H314		Skin Corr. 1B; H314: C ≥ 25 % Skin Irrit. 2; H315: 10 % ≤ C < 25 % Eye Irrit. 2; H319: 10 % ≤ C < 25 %	
016-030-00-2	*p*-toluenesulphonic acid (containing a maximum of 5 % H_2SO_4)	203-180-0	104-15-4	Eye Irrit. 2 STOT SE 3 Skin Irrit. 2	H319 H335 H315	GHS07 Wng	H319 H335 H315		STOT SE 3; H335: C ≥ 20 %	
016-031-00-8	tetrahydrothiophene-1,1-dioxide; sulpholane	204-783-1	126-33-0	Acute Tox. 4 *	H302	GHS07 Wng	H302			
016-032-00-3	1,3-propanesultone; 1,2-oxathiolane 2,2-dioxide	214-317-9	1120-71-4	Carc. 1B Acute Tox. 4 * Acute Tox. 4 *	H350 H312 H302	GHS08 GHS07 Dgr	H350 H312 H302		Carc. 1B; H350: C ≥ 0,01 %	
016-033-00-9	dimethylsulfamoylchloride	236-412-4	13360-57-1	Carc. 1B Acute Tox. 2 * Acute Tox. 4 * Acute Tox. 4 * Skin Corr. 1B	H350 H330 H312 H302 H314	GHS06 GHS05 GHS08 Dgr	H350 H330 H312 H302 H314			

▼B

Indekso Nr.	Tarptautinė cheminė identifikacija	EB Nr.	CAS Nr.	Klasifikacija		Ženklinimas			Konkrečios ribinės koncentracijos, m faktoriai	Pastabos
				Pavojingumo klasės ir kategorijos kodas (-ai)	Pavojingumo frazės kodas (-ai)	Piktogramos, signalinio žodžio kodas (-ai)	Pavojingumo frazės kodas (-ai)			
016-034-00-4	tetrasodium 3,3'-(piperazine-1,4-diylbis((6-chloro-1,3,5-triazine-2,4-diyl)imino(2-acetamido)-4,1-phenyleneazo))bis(naphthalene-1,5-disulphonate)	400-010-9	81898-60-4	Skin Sens. 1	H317	GHS07 Wng	H317			
016-035-00-X	pentasodium 5-anilino-3-(4-(4-(6-chloro-4-(3-sulphonatoanilino)-1,3,5-triazin-2-ylamino)-2,5-dimethylphenylazo)-2,5-disulphonatophenylazo)-4-hydroxynaphthalene-2,7-disulphonate	400-120-7	-	Eye Irrit. 2	H319	GHS07 Wng	H319			
016-036-00-5	tetrasodium 5-(4,6-dichloro-5-cyanopyrimidin-2-ylamino)-4-hydroxy-2,3-azodinaphthalene-1,2,5,7-disulphonate	400-130-1	-	Resp. Sens. 1 Aquatic Chronic 2	H334 H411	GHS08 GHS09 Dgr	H334 H411			
016-037-00-0	disodium 1-amino-4-(4-benzenesulphonamido-3-sulphonatoanilino)anthraquinone-2-sulphonate	400-350-8	85153-93-1	Eye Dam. 1 Aquatic Chronic 3	H318 H412	GHS05 Dgr	H318 H412			
016-038-00-6	disodium 6-((4-chloro-6-(*N*-methyl)-2-toluidino)-1,3,5-triazin-2-ylamino)-1-hydroxy-2-(4-methoxy-2-sulphonatophenylazo)naphthalene-3-sulphonate	400-380-1	86393-35-3	Skin Sens. 1	H317	GHS07 Wng	H317			
016-039-00-1	tetrasodium 2-(6-chloro-4-(4-(2,5-dimethyl-4-(2,5-disulphonatophenylazo)phenylazo)-3-ureidoanilino)-1,3,5-triazin-2-ylamino)benzene-1,4-disulphonate	400-430-2	-	Skin Sens. 1	H317	GHS07 Wng	H317			

▼B

Indekso Nr.	Tarptautinė cheminė identifikacija	EB Nr.	CAS Nr.	Klasifikacija		Ženklinimas			Konkrečios ribinės koncentracijos, m faktoriai	Pastabos
				Pavojingumo klasės ir kategorijos kodas (-ai)	Pavojingumo frazės kodas (-ai)	Piktogramos, signalinio žodžio kodas (-ai)	Pavojingumo frazės kodas (-ai)			
016-040-00-7	reaction mass of disodium 6-(2,4-dihydroxyphenylazo)-3-(4-(4-(2,4-dihydroxyphenylazo)anilino)-3-sulphonatophenylazo)-4-hydroxynaphthalene-2-sulphonate and disodium 6-(2,4-diaminophenylazo)-3-(4-(4-(2,4-diaminophenylazo)anilino)-3-sulphonatophenylazo)-4-hydroxynaphthalene-2-sulphonate and trisodium 6-(2,4-dihydroxyphenylazo)-3-(4-(4-(7-(2,4-dihydroxyphenylazo)-1-hydroxy-3-sulphonato-2-naphthylazo)anilino)-3-sulphonatophenylazo)-4-hydroxynaphthalene-2-sulphonate	400-570-4	-	Eye Irrit. 2	H319	GHS07 Wng	H319			
016-041-00-2	calcium 2,5-dichloro-4-(4-((5-chloro-4-methyl-2-sulphonatophenyl)azo)-5-hydroxy-3-methylpyrazol-1-yl)benzenesulphonate	400-710-4	-	Acute Tox. 4 *	H332	GHS07 Wng	H332			
016-042-00-8	tetrasodium 5-benzamido-3-(5-(4-fluoro-6-(1-sulphonato-2-naphthylamino)-1,3,5-triazin-2-ylamino)-2-sulphonatophenylazo)-4-hydroxynaphthalene-2,7-disulphonate	400-790-0	85665-97-0	Eye Irrit. 2 Skin Irrit. 2 Skin Sens. 1	H319 H315 H317	GHS07 Wng	H319 H315 H317			
016-043-00-3	dilithium 6-acetamido-4-hydroxy-3-(4-((2-sulphonatooxy)ethylsulphonyl)phenylazo)-naphthalene-2-sulphonate	401-010-1	-	Skin Sens. 1	H317	GHS07 Wng	H317			
016-044-00-9	disodium *S*,*S*-hexane-1,6-diyl-di(thiosulphate) dihydrate	401-320-7	-	Skin Sens. 1 Aquatic Chronic 3	H317 H412	GHS07 Wng	H317 H412			

▼B

Indekso Nr.	Tarptautinė cheminė identifikacija	EB Nr.	CAS Nr.	Klasifikacija		Ženklinimas			Konkrečios ribinės koncentracijos, m faktoriai	Pastabos
				Pavojingumo klasės ir kategorijos kodas (-ai)	Pavojingumo frazės kodas (-ai)	Piktogramos, signalinio žodžio kodas (-ai)	Pavojingumo frazės kodas (-ai)			
016-045-00-4	lithium sodium hydrogen 4-amino-6-(5-(5-chloro-2,6-difluoropyrimidin-4-ylamino)-2-sulphonatophenylazo)-5-hydroxy-3-(4-(2-(sulphonatooxy)ethylsulphonyl)phenylazo)-naphthalene-2,7-disulphonate	401-560-2	108624-00-6	Skin Sens. 1	H317	GHS07 Wng	H317			
016-046-00-X	sodium hydrogensulphate	231-665-7	7681-38-1	Eye Dam. 1	H318	GHS05 Dgr	H318			
016-047-00-5	hexasodium 7-(4-(4-(4-(2,5-disulphonatoanilino)-6-fluoro-1,3,5-triazin-2-ylamino)-2-methylphenylazo)-7-sulphonatonaphthylazo)naphthalene-1,3,5-trisulphonate	401-650-1	85665-96-9	Skin Sens. 1	H317	GHS07 Wng	H317			
016-048-00-0	sodium 3,5-dichloro-2-(5-cyano-2,6-bis(3-hydroxypropylamino)-4-methylpyridin-3-ylazo)benzenesulphonate	401-870-8	-	Eye Dam. 1 Aquatic Chronic 3	H318 H412	GHS05 Dgr	H318 H412			
016-049-00-6	calcium octadecylxylenesulphonate	402-040-8	-	Skin Corr. 1B Aquatic Chronic 2	H314 H411	GHS05 GHS09 Dgr	H314 H411			
016-050-00-1	potassium sodium 5-(4-chloro-6-(*N*-(4-(4-chloro-6-(5-hydroxy-2,7-disulphonato-6-(2-sulphonatophenylazo)-4-naphthylamino)-1,3,5-triazin-2-ylamino) phenyl-*N*-methyl)amino)-1,3,5-triazin-2-ylamino)-4-hydroxy-3-(2-sulphonatophenylazo)naphthalene-2,7-disulphonat	402-150-6	-	Eye Irrit. 2 Skin Sens. 1	H319 H317	GHS07 Wng	H319 H317			

▼B

Indekso Nr.	Tarptautinė cheminė identifikacija	EB Nr.	CAS Nr.	Klasifikacija		Ženklinimas			Konkrečios ribinės koncentracijos, m faktoriai	Pastabos
				Pavojingumo klasės ir kategorijos kodas (-ai)	Pavojingumo frazės kodas (-ai)	Piktogramos, signalinio žodžio kodas (-ai)	Pavojingumo frazės kodas (-ai)			
016-051-00-7	trisodium 7-(4-(6-fluoro-4-(2-(2-vinylsulphonylethoxy)ethylamino)-1,3,5-triazin-2-ylamino)-2-ureidophenylazo)naphthalene-1,3,6- trisulphonate	402-170-5	106359-91-5	Skin Sens. 1	H317	GHS07 Wng	H317			
016-052-00-2	benzyltributylammonium 4-hydroxynaphthalene-1-sulphonate	402-240-5	102561-46-6	Acute Tox. 4 * Aquatic Chronic 2	H332 H411	GHS07 GHS09 Wng	H332 H411			
016-053-00-8	(C_{16} or C_{18}-n-alkyl)(C_{16} or C_{18}-n-alkyl)ammonium 2-((C_{16} or C_{18}-n-alkyl)(C_{16} or C_{18}-n-alkyl)carbamoyl)benzenesulphonate	402-460-1	-	Skin Irrit. 2 Skin Sens. 1 Aquatic Chronic 4	H315 H317 H413	GHS07 Wng	H315 H317 H413			
016-054-00-3	sodium 4-(2,4,4-trimethylpentylcarbonyloxy)benzenesulfonate	400-030-8	-	Acute Tox. 3 * STOT RE 1 Acute Tox. 4 * Eye Irrit. 2 STOT SE 3 Skin Sens. 1	H331 H372 ** H302 H319 H335 H317	GHS06 GHS08 Dgr	H331 H372 ** H302 H319 H335 H317			
016-055-00-9	tetrasodium 4-amino-3,6-bis(5-(6-chloro-4-(2-hydroxyethylamino)-1,3,5-triazin-2-ylamino)-2-sulfonatophenylazo)-5-hydroxynaphthalene-2,7-sulfonate (containing > 35 % sodium chloride and sodium acetate)	400-510-7	-	Eye Dam. 1 Skin Sens. 1	H318 H317	GHS05 GHS07 Dgr	H318 H317			
016-056-00-4	potassium hydrogensulphate	231-594-1	7646-93-7	Skin Corr. 1B STOT SE 3	H314 H335	GHS05 GHS07 Dgr	H314 H335			
016-057-00-X	styrene-4-sulfonyl chloride	404-770-2	2633-67-2	Skin Irrit. 2 Eye Dam. 1 Skin Sens. 1	H315 H318 H317	GHS05 GHS07 Dgr	H315 H318 H317			

▼B

Indekso Nr.	Tarptautinė cheminė identifikacija	EB Nr.	CAS Nr.	Klasifikacija		Ženklinimas			Konkrečios ribinės koncentracijos, m faktoriai	Pastabos
				Pavojingumo klasės ir kategorijos kodas (-ai)	Pavojingumo frazės kodas (-ai)	Piktogramos, signalinio žodžio kodas (-ai)	Pavojingumo frazės kodas (-ai)			
016-058-00-5	thionyl chloride, reaction products with 1,3,4-thiadiazol-2,5-dithiol, *tert*-nonanethiol and C_{12-14}-*tert*-alkylamine	404-820-3	-	Skin Irrit. 2 Skin Sens. 1 Aquatic Chronic 3	H315 H317 H412	GHS07 Wng	H315 H317 H412			
016-059-00-0	*N*,*N*,*N*′,*N*′-tetramethyldithiobis(ethylene)diamine dihydrochloride	405-300-9	17339-60-5	Acute Tox. 4 * Eye Irrit. 2 Skin Sens. 1 Aquatic Acute 1 Aquatic Chronic 1	H302 H319 H317 H400 H410	GHS07 GHS09 Wng	H302 H319 H317 H410			
016-060-00-6	diammonium peroxodisulphate; ammonium persulphate	231-786-5	7727-54-0	Ox. Sol. 3 Acute Tox. 4 * Eye Irrit. 2 STOT SE 3 Skin Irrit. 2 Resp. Sens. 1 Skin Sens. 1	H272 H302 H319 H335 H315 H334 H317	GHS03 GHS08 GHS07 Dgr	H272 H302 H319 H335 H315 H334 H317			
016-061-00-1	dipotassium peroxodisulphate; potassium persulphate	231-781-8	7727-21-1	Ox. Sol. 3 Acute Tox. 4 * Eye Irrit. 2 STOT SE 3 Skin Irrit. 2 Resp. Sens. 1 Skin Sens. 1	H272 H302 H319 H335 H315 H334 H317	GHS03 GHS08 GHS07 Dgr	H272 H302 H319 H335 H315 H334 H317			
016-062-00-7	bensultap (ISO); 1,3-bis(phenylsulfonylthio)-2-(*N*,*N*-dimethylamino)propane	-	17606-31-4	Acute Tox. 4 * Aquatic Acute 1 Aquatic Chronic 1	H302 H400 H410	GHS07 GHS09 Wng	H302 H410			
016-063-00-2	sodium metabisulphite	231-673-0	7681-57-4	Acute Tox. 4 * Eye Dam. 1	H302 H318	GHS05 GHS07 Dgr	H302 H318	EUH031		

▼B

Indekso Nr.	Tarptautinė cheminė identifikacija	EB Nr.	CAS Nr.	Klasifikacija		Ženklinimas			Konkrečios ribinės koncentracijos, m faktoriai	Pastabos
				Pavojingumo klasės ir kategorijos kodas (-ai)	Pavojingumo frazės kodas (-ai)	Piktogramos, signalinio žodžio kodas (-ai)	Pavojingumo frazės kodas (-ai)			
016-064-00-8	sodium hydrogensulphite . . . %; sodium bisulphite . . . %	231-548-0	7631-90-5	Acute Tox. 4 *	H302	GHS07 Wng	H302	EUH031		B
016-065-00-3	sodium 1-amino-4-[2-methyl-5-(4-methylphenylsulfonylamino)phenylamino]anthraquinone-2-sulfonate	400-100-8	84057-97-6	Aquatic Chronic 2	H411	GHS09	H411			
016-066-00-9	tetrasodium [5-((4-amino-6-chloro-1,3,5-triazin-2-yl)amino)-2-((2-hydroxy-3,5-disulfonatophenylazo)-2- sulfonatobenzylidenehydrazino)benzoate]copper(II)	404-070-7	116912-62-0	Aquatic Chronic 3	H412	-	H412			
016-067-00-4	(4-methylphenyl)mesitylene sulfonate	407-530-5	67811-06-7	Aquatic Chronic 4	H413	-	H413			
016-068-00-X	sodium 3,5-bis(tetradecyloxycarbonyl)benzenesulfinate	407-720-8	155160-86-4	Skin Sens. 1 Aquatic Chronic 2	H317 H411	GHS07 GHS09 Wng	H317 H411			
016-069-00-5	3,5-bis-(tetradecyloxycarbonyl)-benzenesulfinic acid	407-990-7	141915-64-2	Skin Sens. 1 Aquatic Chronic 2	H317 H411	GHS07 GHS09 Wng	H317 H411			
016-070-00-0	4-benzyloxy-4'-(2,3-epoxy-2-methylprop-1-yloxy)diphenylsulfone	408-220-2	-	Aquatic Chronic 4	H413	-	H413			
016-071-00-6	trisodium 3-amino-6,13-dichloro-10-((3-((4-chloro-6-(2-sulfophenylamino)-1,3,5-triazin-2-yl)amino)propyl) amino)-4,11-triphenoxydioxazinedisulfonate	410-130-3	136248-03-8	Skin Sens. 1	H317	GHS07 Wng	H317			
016-072-00-1	3-amino-4-hydroxy-*N*-(2-methoxyethyl)-benzenesulfonamide	411-520-6	112195-27-4	Eye Dam. 1 Skin Sens. 1 Aquatic Chronic 2	H318 H317 H411	GHS05 GHS07 GHS09 Dgr	H318 H317 H411			

▼B

Indekso Nr.	Tarptautinė cheminė identifikacija	EB Nr.	CAS Nr.	Klasifikacija		Ženklinimas			Konkrečios ribinės koncentracijos, m faktoriai	Pastabos
				Pavojingumo klasės ir kategorijos kodas (-ai)	Pavojingumo frazės kodas (-ai)	Piktogramos, signalinio žodžio kodas (-ai)	Pavojingumo frazės kodas (-ai)			
016-073-00-7	tetrakis(phenylmethyl)thioperoxydi(carbothioamide)	404-310-0	10591-85-2	Aquatic Chronic 4	H413	-	H413			
016-074-00-2	6-fluoro-2-methyl-3-(4-methylthiobenzyl)indene	405-410-7	-	Skin Irrit. 2 Eye Dam. 1 Skin Sens. 1 Aquatic Chronic 2	H315 H318 H317 H411	GHS05 GHS07 GHS09 Dgr	H315 H318 H317 H411			
016-075-00-8	2,2'-diallyl-4,4'-sulfonyldiphenol	411-570-9	41481-66-7	Skin Sens. 1 Aquatic Chronic 2	H317 H411	GHS07 GHS09 Wng	H317 H411			
016-076-00-3	2,3-bis((2-mercaptoethyl)thio)-1-propanethiol	411-290-7	131538-00-6	Acute Tox. 4 * STOT RE 2 * Aquatic Acute 1 Aquatic Chronic 1	H302 H373 ** H400 H410	GHS08 GHS07 GHS09 Wng	H302 H373 ** H410			
016-077-00-9	2-chloro-*p*-toluenesulfochloride	412-890-1	42413-03-6	Skin Corr. 1B Skin Sens. 1 Aquatic Chronic 3	H314 H317 H412	GHS05 GHS07 Dgr	H314 H317 H412			
016-078-00-4	4-methyl-*N*,*N*-bis(2-(((4-methylphenyl)sulfonyl)amino)ethyl)benzenesulfonamide	413-300-5	56187-04-3	Aquatic Chronic 4	H413	-				
016-079-00-X	*N*,*N*-bis(2-(*p*-toluenesulfonyloxy)ethyl)-*p*-toluenesulfonamide	412-920-3	16695-22-0	Skin Sens. 1 Aquatic Chronic 4	H317 H413	GHS07 Wng	H317 H413			
016-080-00-5	sodium 2-anilino-5-(2-nitro-4-(*N*-phenylsulfamoyl))anilinobenzenesulfonate	412-320-1	31361-99-6	Eye Dam. 1 Aquatic Chronic 3	H318 H412	GHS05 Dgr	H318 H412			
016-081-00-0	hexahydrocyclopenta[*c*]pyrrole-1-(1*H*)-ammonium *N*-ethoxycarbonyl-*N*-(*p*-tolylsulfonyl)azanide	418-350-1	-	Muta. 2 Acute Tox. 4 * Eye Irrit. 2 Skin Sens. 1 Aquatic Chronic 2	H341 H302 H319 H317 H411	GHS08 GHS07 GHS09 Wng	H341 H302 H319 H317 H411			

▼B

Indekso Nr.	Tarptautinė cheminė identifikacija	EB Nr.	CAS Nr.	Klasifikacija		Ženklinimas			Konkrečios ribinės koncentracijos, m faktoriai	Pastabos
				Pavojingumo klasės ir kategorijos kodas (-ai)	Pavojingumo frazės kodas (-ai)	Piktogramos, signalinio žodžio kodas (-ai)	Pavojingumo frazės kodas (-ai)			
016-082-00-6	ethoxysulfuron (ISO); 1-(4,6-dimethoxypyrimidin-2-yl)-3-(2-ethoxyphenoxysulfonyl)urea	-	126801-58-9	Aquatic Acute 1 Aquatic Chronic 1	H400 H410	GHS09 Wng	H410			
016-083-00-1	acibenzolar-*S*-methyl; benzo[1,2,3]thiadiazole-7-carbothioic acid *S*-methyl ester	420-050-0	135158-54-2	Eye Irrit. 2 STOT SE 3 Skin Irrit. 2 Skin Sens. 1 Aquatic Acute 1 Aquatic Chronic 1	H319 H335 H315 H317 H400 H410	GHS07 GHS09 Wng	H319 H335 H315 H317 H410			

▼M1

016-084-00-7	prosulfuron (ISO); 1-(4-methoxy-6-methyl-1,3,5-triazin-2-yl)-3-[2-(3,3,3-trifluoropropyl)phenylsulfonyl]urea	—	94125-34-5	Acute Tox. 4 * Aquatic Acute 1 Aquatic Chronic 1	H302 H400 H410	GHS07 GHS09 Wng	H302 H410		M=100	

▼B

016-085-00-2	flazasulfuron (ISO); 1-(4,6-dimethoxypyrimidin-2-yl)-3-(3-trifluoromethyl-2-pyridylsulfonyl)urea	-	104040-78-0	Aquatic Acute 1 Aquatic Chronic 1	H400 H410	GHS09 Wng	H410			
016-086-00-8	tetrasodium 10-amino-6,13-dichloro-3-(3-(4-(2,5-disulfonatoanilino)-6-fluoro-1,3,5-triazin-2-ylamino)prop-3-ylamino)-5,12-dioxa-7,14-diazapentacene-4,11-disulfonate	402-590-9	109125-56-6	Eye Dam. 1	H318	GHS05 Dgr	H318			

▼B

Indekso Nr.	Tarptautinė cheminė identifikacija	EB Nr.	CAS Nr.	Klasifikacija		Ženklinimas			Konkrečios ribinės koncentracijos, m faktoriai	Pastabos
				Pavojingumo klasės ir kategorijos kodas (-ai)	Pavojingumo frazės kodas (-ai)	Piktogramos, signalinio žodžio kodas (-ai)	Pavojingumo frazės kodas (-ai)			

016-087-00-3	reaction mass of: thiobis(4,1-phenylene)-*S*,*S*,*S*',*S*'-tetraphenyl-disulfonium bishexafluorophosphate;
	diphenyl(4-phenylthiophenyl)-sulfonium hexafluorophosphate;
	propylene carbonate
		403-490-8	104558-95-4	Eye Irrit. 2
				Skin Sens. 1
				Aquatic Acute 1
				Aquatic Chronic 1
					H319
					H317
					H400
					H410
						GHS07
						GHS09
						Wng
							H319
							H317
							H410			

016-088-00-9	4-(bis(4-(diethylamino)phenyl)-methyl)benzene-1,2-dimethanesulfonic acid	407-280-7	71297-11-5	Aquatic Chronic 3	H412	-	H412			
016-089-00-4	reaction mass of esters of 5,5',6,6',7,7'-hexahydroxy-3,3,3',3'-tetramethyl-1,1'-spirobiindan and 2-diazo-1,2-dihydro-1-oxo-5-sulfonaphthalene	413-840-1	-	Self-react. C **** Aquatic Chronic 4	H242 H413	GHS02 Dgr	H242 H413			
016-090-00-X	4-methyl-*N*-(methylsulfonyl)-benzenesulfonamide	415-040-8	14653-91-9	Acute Tox. 4 * STOT SE 3 Eye Dam. 1	H302 H335 H318	GHS05 GHS07 Dgr	H302 H335 H318			
016-091-00-5	C_{12-14}-*tert*-alkyl ammonium 1-amino-9,10-dihydro-9,10-dioxo-4-(2,4,6-trimethylanilino)-anthracen-2-sulfonate	414-110-5	-	Eye Dam. 1 Aquatic Acute 1 Aquatic Chronic 1	H318 H400 H410	GHS05 GHS09 Dgr	H318 H410			
▼M5 016-092-00-0	reaction mass of: 4,7-bis(mercaptomethyl)-3,6,9-trithia-1,11-undecanedithiol; 4,8-bis(mercaptomethyl)-3,6,9-trithia-1,11-undecanedithiol; 5,7-bis(mercaptomethyl)-3,6,9-trithia-1,11-undecanedithiol	427-050-1	—	Repr. 2 Skin Irrit. 2 Skin Sens. 1 Aquatic Acute 1 Aquatic Chronic 1	H361f H315 H317 H400 H410	GHS08 GHS07 GHS09 Wng	H361f H315 H317 H410			

▼B

Indekso Nr.	Tarptautinė cheminė identifikacija	EB Nr.	CAS Nr.	Klasifikacija		Ženklinimas			Konkrečios ribinės koncentracijos, m faktoriai	Pastabos
				Pavojingumo klasės ir kategorijos kodas (-ai)	Pavojingumo frazės kodas (-ai)	Piktogramos, signalinio žodžio kodas (-ai)	Pavojingumo frazės kodas (-ai)			
016-093-00-6	reaction mass of: 4-(7-hydroxy-2,4,4-trimethyl-2-chromanyl)resorcinol-4-yl-tris(6-diazo-5,6-dihydro-5-oxonaphthalen-1-sulfonate); 4-(7-hydroxy-2,4,4-trimethyl-2-chromanyl)resorcinolbis(6-diazo-5,6-dihydro-5-oxonaphthalen-1-sulfonate) (2:1)	414-770-4	140698-96-0	Self-react. C**** Carc. 2	H242 H351	GHS02 GHS08 Dgr	H242 H351			

▼M1

016-094-00-1	sulfur	231-722-6	7704-34-9	Skin Irrit. 2	H315	GHS07 Wng	H315			

▼B

016-095-00-7	reaction mass of: reaction product of 4,4'-methylenebis[2-(4-hydroxybenzyl)-3,6-dimethylphenol] and 6-diazo-5,6-dihydro-5-oxo-naphthalenesulfonate (1:2); Reaction product of 4,4'-methylenebis[2-(4-hydroxybenzyl)-3,6-dimethylphenol] and 6-diazo-5,6-dihydro-5-oxo-naphthalenesulfonate (1:3)	417-980-4	-	Self-react. C**** Carc. 2	H242 H351	GHS02 GHS08 Dgr	H242 H351			
016-096-00-2	thifensulfuron-methyl (ISO); methyl 3-(4-methoxy-6-methyl-1,3,5-triazin-2-ylcarbamoylsulfamoyl)thiophene-2-carboxylate	-	79277-27-3	Aquatic Acute 1 Aquatic Chronic 1	H400 H410	GHS09 Wng	H410			

▼M1

Indekso Nr.	Tarptautinė cheminė identifikacija	EB Nr.	CAS Nr.	Klasifikacija		Ženklinimas			Konkrečios ribinės koncentracijos, m faktoriai	Pastabos
				Pavojingumo klasės ir kategorijos kodas (-ai)	Pavojingumo frazės kodas (-ai)	Piktogramos, signalinio žodžio kodas (-ai)	Pavojingumo frazės kodas (-ai)			
016-097-00-8	1-amino-2-methyl-2-propanet-hiol hydrochloride	434-480-1	32047-53-3	Acute Tox. 4 * Skin Corr. 1B Skin Sens. 1 Aquatic Chronic 3	H302 H314 H317 H412	GHS05 GHS07 Dgr	H302 H314 H317 H412			

▼M5

017-001-00-7	chlorine	231-959-5	7782-50-5	Ox. Gas 1 Press. Gas Acute Tox. 3 * Eye Irrit. 2 STOT SE 3 Skin Irrit. 2 Aquatic Acute 1	H270 H331 H319 H335 H315 H400	GHS03 GHS04 GHS06 GHS09 Dgr	H270 H331 H319 H335 H315 H400		M = 100	U

▼B

017-002-00-2	hydrogen chloride	231-595-7	7647-01-0	Press. Gas Acute Tox. 3 * Skin Corr. 1A	H331 H314	GHS04 GHS06 GHS05 Dgr	H331 H314			U5
017-002-01-X	hydrochloric acid ... %	231-595-7	-	Skin Corr. 1B STOT SE 3	H314 H335	GHS05 GHS07 Dgr	H314 H335		Skin Corr. 1B; H314: C ≥ 25 % Skin Irrit. 2; H315: 10 % ≤ C < 25 % Eye Irrit. 2; H319: 10 % ≤ C < 25 % STOT SE 3; H335: C ≥ 10 %	B
017-003-00-8	barium chlorate	236-760-7	13477-00-4	Ox. Sol. 1 Acute Tox. 4 * Acute Tox. 4 * Aquatic Chronic 2	H271 H332 H302 H411	GHS03 GHS07 GHS09 Dgr	H271 H332 H302 H411			

▼B

Indekso Nr.	Tarptautinė cheminė identifikacija	EB Nr.	CAS Nr.	Klasifikacija		Ženklinimas			Konkrečios ribinės koncentracijos, m faktoriai	Pastabos
				Pavojingumo klasės ir kategorijos kodas (-ai)	Pavojingumo frazės kodas (-ai)	Piktogramos, signalinio žodžio kodas (-ai)	Pavojingumo frazės kodas (-ai)			
017-004-00-3	potassium chlorate	223-289-7	3811-04-9	Ox. Sol. 1 Acute Tox. 4 * Acute Tox. 4 * Aquatic Chronic 2	H271 H332 H302 H411	GHS03 GHS07 GHS09 Dgr	H271 H332 H302 H411			
017-005-00-9	sodium chlorate	231-887-4	7775-09-9	Ox. Sol. 1 Acute Tox. 4 * Aquatic Chronic 2	H271 H302 H411	GHS03 GHS07 GHS09 Dgr	H271 H302 H411			
017-006-00-4	perchloric acid ... %	231-512-4	7601-90-3	Ox. Liq. 1 Skin Corr. 1A	H271 H314	GHS03 GHS05 Dgr	H271 H314		Skin Corr. 1A; H314: C ≥ 50 % Skin Corr. 1B; H314: 10 % ≤ C < 50 % Skin Irrit. 2; H315: 1 % ≤ C < 10 % Eye Irrit. 2; H319: 1 % ≤ C < 10 % Ox. Liq. 1; H271: C > 50 %: Ox. Liq. 2; H272: C ≤ 50 %:	B
017-007-00-X	barium perchlorate	236-710-4	13465-95-7	Ox. Sol. 1 Acute Tox. 4 * Acute Tox. 4 *	H271 H332 H302	GHS03 GHS07 Dgr	H271 H332 H302			
017-008-00-5	potassium perchlorate	231-912-9	7778-74-7	Ox. Sol. 1 Acute Tox. 4 *	H271 H302	GHS03 GHS07 Dgr	H271 H302			

▼B

Indekso Nr.	Tarptautinė cheminė identifikacija	EB Nr.	CAS Nr.	Klasifikacija		Ženklinimas			Konkrečios ribinės koncentracijos, m faktoriai	Pastabos
				Pavojingumo klasės ir kategorijos kodas (-ai)	Pavojingumo frazės kodas (-ai)	Piktogramos, signalinio žodžio kodas (-ai)	Pavojingumo frazės kodas (-ai)			
▼M1 017-009-00-0	ammonium perchlorate	232-235-1	7790-98-9	Expl. 1.1 Ox. Sol. 1	H201 H271	GHS01 Dgr	H201 H271			T
▼B 017-010-00-6	sodium perchlorate	231-511-9	7601-89-0	Ox. Sol. 1 Acute Tox. 4 *	H271 H302	GHS03 GHS07 Dgr	H271 H302			
017-011-00-1	sodium hypochlorite, solution ... % Cl active	231-668-3	7681-52-9	Skin Corr. 1B Aquatic Acute 1	H314 H400	GHS05 GHS09 Dgr	H314 H400	EUH031	EUH031: C ≥ 5 %	B
▼M5 017-012-00-7	calcium hypochlorite	231-908-7	7778-54-3	Ox. Sol. 2 Acute Tox. 4 * Skin Corr. 1B Aquatic Acute 1	H272 H302 H314 H400	GHS03 GHS05 GHS07 GHS09 Dgr	H272 H302 H314 H400	EUH031	Skin Corr. 1B; H314: C ≥ 5 % Skin Irrit. 2; H315: 1 % ≤ C < 5 % Eye Dam. 1; H318: 3 % ≤ C < 5 % Eye Irrit. 2; H319: 0,5 % ≤ C < 3 % M = 10	T
▼B 017-013-00-2	calcium chloride	233-140-8	10043-52-4	Eye Irrit. 2	H319	GHS07 Wng	H319			
017-014-00-8	ammonium chloride	235-186-4	12125-02-9	Acute Tox. 4 * Eye Irrit. 2	H302 H319	GHS07 Wng	H302 H319			
017-015-00-3	(2-(aminomethyl)phenyl)acetylchloride hydrochloride	417-410-4	61807-67-8	Acute Tox. 4 * Skin Corr. 1A Skin Sens. 1	H302 H314 H317	GHS05 GHS07 Dgr	H302 H314 H317			

▼B

Indekso Nr.	Tarptautinė cheminė identifikacija	EB Nr.	CAS Nr.	Klasifikacija		Ženklinimas			Konkrečios ribinės koncentracijos, m faktoriai	Pastabos
				Pavojingumo klasės ir kategorijos kodas (-ai)	Pavojingumo frazės kodas (-ai)	Piktogramos, signalinio žodžio kodas (-ai)	Pavojingumo frazės kodas (-ai)			
017-016-00-9	methyltriphenylphosphonium chloride	418-400-2	1031-15-8	Acute Tox. 4 * Acute Tox. 4 * Skin Irrit. 2 Eye Dam. 1 Aquatic Chronic 2	H312 H302 H315 H318 H411	GHS05 GHS07 GHS09 Dgr	H312 H302 H315 H318 H411			
017-017-00-4	(*Z*)-13-docosenyl-*N*,*N*-bis(2-hydroxyethyl)-*N*-methyl-ammonium-chloride	426-210-6	120086-58-0	Skin Corr. 1B Aquatic Acute 1 Aquatic Chronic 1	H314 H400 H410	GHS05 GHS09 Dgr	H314 H410			
017-018-00-X	*N*,*N*,*N*-trimethyl-2,3-bis(stearoyloxy)propylammonium chloride	405-660-7	-	Aquatic Chronic 2	H411	GHS09	H411			
017-019-00-5	(*R*)-1,2,3,4-tetrahydro-6,7-dimethoxy-1-veratrylisoquinoline hydrochloride	415-110-8	54417-53-7	Acute Tox. 4 * Aquatic Chronic 3	H302 H412	GHS07 Wng	H302 H412			
017-020-00-0	ethyl propoxy aluminium chloride	421-790-7	13014-29-4	Water-react. 1 Skin Corr. 1A	H260 H314	GHS02 GHS05 Dgr	H260 H314	EUH014		

▼B

Indekso Nr.	Tarptautinė cheminė identifikacija	EB Nr.	CAS Nr.	Klasifikacija		Ženklinimas			Konkrečios ribinės koncentracijos, m faktoriai	Pastabos
				Pavojingumo klasės ir kategorijos kodas (-ai)	Pavojingumo frazės kodas (-ai)	Piktogramos, signalinio žodžio kodas (-ai)	Pavojingumo frazės kodas (-ai)			
017-021-00-6	behenamidopropyl-dimethyl-(dihydroxypropyl) ammonium chloride	423-420-1	136920-10-0	Eye Dam. 1 Skin Sens. 1 Aquatic Acute 1 Aquatic Chronic 1	H318 H317 H400 H410	GHS05 GHS07 GHS09 Dgr	H318 H317 H410			
▼M1										
017-023-00-7	[phosphinyldynetris(oxy)] tris[3-aminopropyl-2-hydroxy-*N*,*N*-dimethyl-*N*-(C_{6-18})-alkyl] trichlorides	425-520-9	197179-61-6	Eye Dam. 1 Aquatic Acute 1 Aquatic Chronic 1	H318 H400 H410	GHS05 GHS09 Dgr	H318 H410			
▼M5										
017-026-00-3	chlorine dioxide	233-162-8	10049-04-4	Press. Gas Ox. Gas 1 Acute Tox. 2 * Skin Corr. 1B Aquatic Acute 1	H270 H330 H314 H400	GHS04 GHS03 GHS06 GHS05 GHS09 Dgr	H270 H330 H314 H400		M = 10	5
017-026-01-0	chlorine dioxide … %	233-162-8	10049-04-4	Acute Tox. 3 * Skin Corr. 1B Aquatic Acute 1	H301 H314 H400	GHS06 GHS05 GHS09 Dgr	H301 H314 H400		Skin Corr. 1B; H314: C ≥ 5 % Skin Irrit. 2; H315: 1 % ≤ C < 5 % Eye Dam. 1; H318: 3 % ≤ C < 5 % Eye Irrit. 2; H319: 0,3 % ≤ C < 3 % STOT SE 3; H335: C ≥ 3 % M = 10	B

▼B

Indekso Nr.	Tarptautinė cheminė identifikacija	EB Nr.	CAS Nr.	Klasifikacija		Ženklinimas			Konkrečios ribinės koncentracijos, m faktoriai	Pastabos
				Pavojingumo klasės ir kategorijos kodas (-ai)	Pavojingumo frazės kodas (-ai)	Piktogramos, signalinio žodžio kodas (-ai)	Pavojingumo frazės kodas (-ai)			
019-001-00-2	potassium	231-119-8	7440-09-7	Water-react. 1 Skin Corr. 1B	H260 H314	GHS02 GHS05 Dgr	H260 H314	EUH014		
019-002-00-8	potassium hydroxide; caustic potash	215-181-3	1310-58-3	Acute Tox. 4 * Skin Corr. 1A	H302 H314	GHS05 GHS07 Dgr	H302 H314		Skin Corr. 1A; H314: C ≥ 5 % Skin Corr. 1B; H314: 2 % ≤ C < 5 % Skin Irrit. 2; H315: 0,5 % ≤ C < 2 % Eye Irrit. 2; H319: 0,5 % ≤ C < 2 %	
020-001-00-X	calcium	231-179-5	7440-70-2	Water-react. 2	H261	GHS02 Dgr	H261			
020-002-00-5	calcium cyanide	209-740-0	592-01-8	Acute Tox. 2 * Aquatic Acute 1 Aquatic Chronic 1	H300 H400 H410	GHS06 GHS09 Dgr	H300 H410	EUH032		

020-003-00-0	reaction mass of: dicalcium (bis(2-hydroxy-5-tetra-propenylphenylmethyl)methylamine)-dihydroxide;
	tri-calcium (tris(2-hydroxy-5-tetra-propenylphenylmethyl)methylamine)tri-hydroxide;
	poly[calcium ((2-hydroxy-5-tetra-propenyl-phenylmethyl)-methylamine)hydroxide]
		420-470-4	-	Eye Irrit. 2
				Skin Irrit. 2
				Skin Sens. 1
					H319
					H315
					H317
						GHS07
						Wng
							H319
							H315
							H317			

022-001-00-5	titanium tetrachloride	231-441-9	7550-45-0	Skin Corr. 1B	H314	GHS05 Dgr	H314	EUH014		

▼B

Indekso Nr.	Tarptautinė cheminė identifikacija	EB Nr.	CAS Nr.	Klasifikacija		Ženklinimas			Konkrečios ribinės koncentracijos, m faktoriai	Pastabos
				Pavojingumo klasės ir kategorijos kodas (-ai)	Pavojingumo frazės kodas (-ai)	Piktogramos, signalinio žodžio kodas (-ai)	Pavojingumo frazės kodas (-ai)			
022-002-00-0	titanium(4+) oxalate	403-260-7	-	Eye Dam. 1	H318	GHS05 Dgr	H318			
022-003-00-6	bis(η^5-cyclopentadienyl)-bis(2,6-difluoro-3-[pyrrol-1-yl]-phenyl)-titanium	412-000-1	125051-32-3	Flam. Sol. 1 Repr. 2 STOT RE 2 * Aquatic Chronic 2	H228 H361f *** H373 ** H411	GHS02 GHS08 GHS09 Dgr	H228 H361f *** H373 ** H411			T
▼M5										
022-004-00-1	potassium titanium oxide ($K_2Ti_6O_{13}$)	432-240-0	12056-51-8	Carc. 2	H351	GHS08 Wng	H351			
▼M1										
022-005-00-7	[*N*-(1,1-dimethylethyl)-1,1-dimethyl-1-[(1,2,3,4,5-η)-2,3,4,5-tetramethyl-2,4-cyclopentadien-1-yl]silanaminato(2-)-κ*N*][(1,2,3,4-η)-1,3-pentadiene]-titanium	419-840-8	169104-71-6	Flam. Sol. 1**** Skin Corr. 1B Skin Sens. 1 Aquatic Chronic 4	H228 H314 H317 H413	GHS02 GHS05 GHS07 Dgr	H228 H314 H317 H413			
▼B										
023-001-00-8	divanadium pentaoxide; vanadium pentoxide	215-239-8	1314-62-1	Muta. 2 Repr. 2 STOT RE 1 Acute Tox. 4 * Acute Tox. 4 * STOT SE 3 Aquatic Chronic 2	H341 H361d *** H372 ** H332 H302 H335 H411	GHS08 GHS07 GHS09 Dgr	H341 H361d *** H372 ** H332 H302 H335 H411			

▼B

Indekso Nr.	Tarptautinė cheminė identifikacija	EB Nr.	CAS Nr.	Klasifikacija		Ženklinimas			Konkrečios ribinės koncentracijos, m faktoriai	Pastabos
				Pavojingumo klasės ir kategorijos kodas (-ai)	Pavojingumo frazės kodas (-ai)	Piktogramos, signalinio žodžio kodas (-ai)	Pavojingumo frazės kodas (-ai)			
024-001-00-0	chromium (VI) trioxide	215-607-8	1333-82-0	Ox. Sol. 1	H271	GHS03	H271		STOT SE 3; H335: C ≥ 1 %	
				Carc. 1A	H350	GHS06	H350			
				Muta. 1B	H340	GHS08	H340			
				Repr. 2	H361f ***	GHS05	H361f ***			
				Acute Tox. 2 *	H330	GHS09	H330			
				Acute Tox. 3 *	H311	Dgr	H311			
				Acute Tox. 3 *	H301		H301			
				STOT RE 1	H372 **		H372 **			
				Skin Corr. 1A	H314		H314			
				Resp. Sens. 1	H334		H334			
				Skin Sens. 1	H317		H317			
				Aquatic Acute 1	H400		H410			
				Aquatic Chronic 1	H410					
024-002-00-6	potassium dichromate	231-906-6	7778-50-9	Ox. Sol. 2	H272	GHS03	H272		STOT SE 3; H335: C ≥ 5 %	3
				Carc. 1B	H350	GHS06	H350			
				Muta. 1B	H340	GHS08	H340			
				Repr. 1B	H360FD	GHS05	H360FD			
				Acute Tox. 2 *	H330	GHS09	H330			
				Acute Tox. 3 *	H301	Dgr	H301			
				STOT RE 1	H372 **		H372 **			
				Acute Tox. 4 *	H312		H312			
				Skin Corr. 1B	H314		H314			
				Resp. Sens. 1	H334		H334			
				Skin Sens. 1	H317		H317			
				Aquatic Acute 1	H400		H410			
				Aquatic Chronic 1	H410					

▼B

Indekso Nr.	Tarptautinė cheminė identifikacija	EB Nr.	CAS Nr.	Klasifikacija		Ženklinimas			Konkrečios ribinės koncentracijos, m faktoriai	Pastabos
				Pavojingumo klasės ir kategorijos kodas (-ai)	Pavojingumo frazės kodas (-ai)	Piktogramos, signalinio žodžio kodas (-ai)	Pavojingumo frazės kodas (-ai)			
024-003-00-1	ammonium dichromate	232-143-1	7789-09-5	Ox. Sol. 2 ****	H272	GHS03	H272		STOT SE 3; H335: C ≥ 5 %	G3
				Carc. 1B	H350	GHS06	H350		Resp. Sens.; H334: C ≥ 0,2 %	
				Muta. 1B	H340	GHS08	H340		Skin Sens.; H317: C ≥ 0,2 %	
				Repr. 1B	H360FD	GHS05	H360FD			
				Acute Tox. 2 *	H330	GHS09	H330			
				Acute Tox. 3 *	H301	Dgr	H301			
				STOT RE 1	H372 **		H372 **			
				Acute Tox. 4 *	H312		H312			
				Skin Corr. 1B	H314		H314			
				Resp. Sens. 1	H334		H334			
				Skin Sens. 1	H317		H317			
				Aquatic Acute 1	H400		H410			
				Aquatic Chronic 1	H410					
▼M5										
024-004-00-7	sodium dichromate	234-190-3	10588-01-9	Ox. Sol. 2	H272	GHS03	H272		Resp. Sens. 1; H334: C ≥ 0,2 %	3
				Carc. 1B	H350	GHS06	H350		Skin Sens. 1; H317: C ≥ 0,2 %	
				Muta. 1B	H340	GHS05	H340		STOT SE 3; H335: C ≥ 5 %	
				Repr. 1B	H360FD	GHS08	H360FD			
				Acute Tox. 2 *	H330	GHS09	H330			
				Acute Tox. 3 *	H301	Dgr	H301			
				Acute Tox. 4 *	H312		H312			
				STOT RE 1	H372**		H372**			
				Skin Corr. 1B	H314		H314			
				Resp. Sens. 1	H334		H334			
				Skin Sens. 1	H317		H317			
				Aquatic Acute 1	H400		H410			
				Aquatic Chronic 1	H410					

▼B

Indekso Nr.	Tarptautinė cheminė identifikacija	EB Nr.	CAS Nr.	Klasifikacija		Ženklinimas			Konkrečios ribinės koncentracijos, m faktoriai	Pastabos
				Pavojingumo klasės ir kategorijos kodas (-ai)	Pavojingumo frazės kodas (-ai)	Piktogramos, signalinio žodžio kodas (-ai)	Pavojingumo frazės kodas (-ai)			
▼M1 ———										
▼B 024-005-00-2	chromyl dichloride; chromic oxychloride	239-056-8	14977-61-8	Ox. Liq. 1 Carc. 1B Muta. 1B Skin Corr. 1A Skin Sens. 1 Aquatic Acute 1 Aquatic Chronic 1	H271 H350i H340 H314 H317 H400 H410	GHS03 GHS08 GHS05 GHS07 GHS09 Dgr	H271 H350i H340 H314 H317 H410		Skin Corr. 1A; H314: C ≥ 10 % Skin Corr. 1B; H314: 5 % ≤ C < 10 % Skin Irrit. 2; H315: 0,5 % ≤ C < 5 % Eye Irrit. 2; H319: 0,5 % ≤ C < 5 % STOT SE 3; H335: 0,5 % ≤ C < 5 % Skin Sens. 1; H317: C ≥ 0,5 %	T3
024-006-00-8	potassium chromate	232-140-5	7789-00-6	Carc. 1B Muta. 1B Eye Irrit. 2 STOT SE 3 Skin Irrit. 2 Skin Sens. 1 Aquatic Acute 1 Aquatic Chronic 1	H350i H340 H319 H335 H315 H317 H400 H410	GHS08 GHS07 GHS09 Dgr	H350i H340 H319 H335 H315 H317 H410		Skin Sens. 1; H317: C ≥ 0.5 %	3

▼B

Indekso Nr.	Tarptautinė cheminė identifikacija	EB Nr.	CAS Nr.	Klasifikacija		Ženklinimas			Konkrečios ribinės koncentracijos, m faktoriai	Pastabos
				Pavojingumo klasės ir kategorijos kodas (-ai)	Pavojingumo frazės kodas (-ai)	Piktogramos, signalinio žodžio kodas (-ai)	Pavojingumo frazės kodas (-ai)			
024-007-00-3	zinc chromates including zinc potassium chromate	-	-	Carc. 1A Acute Tox. 4 * Skin Sens. 1 Aquatic Acute 1 Aquatic Chronic 1	H350 H302 H317 H400 H410	GHS08 GHS07 GHS09 Dgr	H350 H302 H317 H410			A
024-008-00-9	calcium chromate	237-366-8	13765-19-0	Carc. 1B Acute Tox. 4 * Aquatic Acute 1 Aquatic Chronic 1	H350 H302 H400 H410	GHS08 GHS07 GHS09 Dgr	H350 H302 H410			
024-009-00-4	strontium chromate	232-142-6	7789-06-2	Carc. 1B Acute Tox. 4 * Aquatic Acute 1 Aquatic Chronic 1	H350 H302 H400 H410	GHS08 GHS07 GHS09 Dgr	H350 H302 H400 H410			
024-010-00-X	dichromium tris(chromate); chromium III chromate; chromic chromate	246-356-2	24613-89-6	Ox. Sol. 1 Carc. 1B Skin Corr. 1A Skin Sens. 1 Aquatic Acute 1 Aquatic Chronic 1	H271 H350 H314 H317 H400 H410	GHS03 GHS08 GHS05 GHS07 GHS09 Dgr	H271 H350 H314 H317 H410			T
024-011-00-5	ammonium bis(1-(3,5-dinitro-2-oxidophenylazo)-3-(*N*-phenylcarbamoyl)-2-naphtholato)chromate(1-)	400-110-2	109125-51-1	Self-react. C **** Aquatic Acute 1 Aquatic Chronic 1	H242 H400 H410	GHS02 GHS09 Dgr	H242 H410			
024-012-00-0	trisodium bis(7-acetamido-2-(4-nitro-2-oxidophenylazo)-3-sulphonato-1-naphtholato)chromate(1-)	400-810-8	-	Muta. 2	H341	GHS08 Wng	H341			
024-013-00-6	trisodium (6-anilino-2-(5-nitro-2-oxidophenylazo)-3-sulphonato-1-naphtholato)(4-sulphonato-1,1'-azodi-2,2'naphtholato)chromate(1-)	402-500-8	-	Eye Dam. 1 Aquatic Chronic 2	H318 H411	GHS05 GHS09 Dgr	H318 H411			

▼B

Indekso Nr.	Tarptautinė cheminė identifikacija	EB Nr.	CAS Nr.	Klasifikacija		Ženklinimas			Konkrečios ribinės koncentracijos, m faktoriai	Pastabos
				Pavojingumo klasės ir kategorijos kodas (-ai)	Pavojingumo frazės kodas (-ai)	Piktogramos, signalinio žodžio kodas (-ai)	Pavojingumo frazės kodas (-ai)			
024-014-00-1	trisodium bis(2-(5-chloro-4-nitro-2-oxidophenylazo)-5-sulphonato-1-naphtholato)chromate(1-)	402-870-0	93952-24-0	Eye Dam. 1 Aquatic Chronic 3	H318 H412	GHS05 Dgr	H318 H412			
024-015-00-7	disodium (3-methyl-4-(5-nitro-2-oxidophenylazo)-1-phenylpyrazololato)(1-(3-nitro-2-oxido-5-sulfonatophenylazo)-2-naphtholato)chromate(1-)	404-930-1	-	Acute Tox. 4 * Eye Dam. 1 Aquatic Chronic 2	H332 H318 H411	GHS05 GHS07 GHS09 Dgr	H332 H318 H411			
024-016-00-2	tetradecylammonium bis(1-(5-chloro-2-oxidophenylazo)-2-naphtholato)chromate(1-)	405-110-6	88377-66-6	STOT RE 2 * Aquatic Chronic 4	H373 ** H413	GHS08 Wng	H373 ** H413			
024-017-00-8	Chromium (VI) compounds, with the exception of barium chromate and of compounds specified elsewhere in this Annex	-	-	Carc. 1B Skin Sens. 1 Aquatic Acute 1 Aquatic Chronic 1	H350i H317 H400 H410	GHS08 GHS07 GHS09 Dgr	H350i H317 H410			A
024-018-00-3	sodium chromate	231-889-5	7775-11-3	Carc. 1B Muta. 1B Repr. 1B Acute Tox. 2 * Acute Tox. 3 * STOT RE 1 Acute Tox. 4 * Skin Corr. 1B Resp. Sens. 1 Skin Sens. 1 Aquatic Acute 1 Aquatic Chronic 1	H350 H340 H360FD H330 H301 H372 ** H312 H314 H334 H317 H400 H410	GHS06 GHS08 GHS05 GHS09 Dgr	H350 H340 H360FD H330 H301 H372 ** H312 H314 H334 H317 H410		Resp. Sens.; H334: C ≥ 0,2 % Skin Sens.; H317: C ≥ 0,2 %	3

▼B

Indekso Nr.	Tarptautinė cheminė identifikacija	EB Nr.	CAS Nr.	Klasifikacija		Ženklinimas			Konkrečios ribinės koncentracijos, m faktoriai	Pastabos
				Pavojingumo klasės ir kategorijos kodas (-ai)	Pavojingumo frazės kodas (-ai)	Piktogramos, signalinio žodžio kodas (-ai)	Pavojingumo frazės kodas (-ai)			
024-019-00-9	Main component: acetoacetic acid anilide / 3-amino-1-hydroxybenzene (ATAN-MAP): trisodium {6-[(2 or 3 or 4)-amino-(4 or 5 or 6)-hydroxyphenylazo]-5'-(phenylsulfamoyl)-3-sulfonatonaphthalene-2-azobenzene-1,2'-diolato}-{6''-[1-(phenylcarbamoyl)ethylazo]-5'''-(phenylsulfamoyl)-3''-sulfonatonaphthalene-2''-azobenzene-1'',2'''-diolato}chromate (III); by-product 1: acetoacetic acid anilide / acetoacetic acid anilide (ATAN-ATAN): trisodium bis{6-[1-(phenylcarbamoyl)ethylazo]-5'-(phenylsulfonyl)-3-sulfonatonaphthalene-2-azobenzene-1,2'-diolato}chromate (III); by-product 2: 3-amino-1-hydroxybenzene / 3-amino-1-hydroxybenzene (MAP-MAP): trisodium bis{6-[(2 or 3 or 4)-amino-(4 or 5 or 6)-hydroxyphenylazo]-5'-(phenylsulfamoyl)-3-sulfonatonaphthalene-2-azobenzene-1,2'-diolato} chromate (III)	419-230-1	-	Skin Sens. 1 Aquatic Chronic 3	H317 H412	GHS07 Wng	H317 H412			
024-020-00-4	trisodium bis[(3'-nitro-5'-sulfonato(6-amino-2-[4-(2-hydroxy-1-naphtylazo)phenylsulfonylamino]pyrimidin-5-azo)benzene-2',4-diolato)]chromate(III)	418-220-4	-	Skin Sens. 1 Aquatic Chronic 3	H317 H412	GHS07 Wng	H317 H412			

▼M1

Indekso Nr.	Tarptautinė cheminė identifikacija	EB Nr.	CAS Nr.	Klasifikacija		Ženklinimas			Konkrečios ribinės koncentracijos, m faktoriai	Pastabos
				Pavojingumo klasės ir kategorijos kodas (-ai)	Pavojingumo frazės kodas (-ai)	Piktogramos, signalinio žodžio kodas (-ai)	Pavojingumo frazės kodas (-ai)			
024-021-00-X	potassium tetrasodium bis[(*N*,*N*'-n)-1'-(phenylcarbamoyl)-3,5-disulfonatobenzeneazo-1'-prop-1'-ene-2,2'-diolato]chromate(III)	425-830-4	—	Eye Dam. 1	H318	GHS05 Dgr	H318			

▼B

025-001-00-3	manganese dioxide	215-202-6	1313-13-9	Acute Tox. 4 * Acute Tox. 4 *	H332 H302	GHS07 Wng	H332 H302			
025-002-00-9	potassium permanganate	231-760-3	7722-64-7	Ox. Sol. 2 Acute Tox. 4 * Aquatic Acute 1 Aquatic Chronic 1	H272 H302 H400 H410	GHS03 GHS07 GHS09 Dgr	H272 H302 H410			
025-003-00-4	manganese sulphate	232-089-9	7785-87-7	STOT RE 2 * Aquatic Chronic 2	H373 ** H411	GHS08 GHS09 Wng	H373 ** H411			
025-004-00-X	bis(*N*,*N*',*N*''-trimethyl-1,4,7-triazacyclononane)-trioxo-dimanganese (IV) di(hexafluorophosphate) monohydrate	411-760-1	116633-53-5	Aquatic Chronic 2	H411	GHS09	H411			
025-005-00-5	reaction mass of: tri-sodium [29*H*, 31*H*-phthalocyanine-*C*,*C*,*C*-trisulfonato (6-)-*N*29,*N*30,*N*31,*N*32] manganate (3-); tetrasodium [29*H*,31*H*-phthalocyanine-*C*,*C*,*C*,*C*-tetrasulfonato (6-)-*N*29,*N*30,*N*31,*N*32], manganate (3-); pentasodium [29*H*,31*H*-phthalocyanine-*C*,*C*,*C*,*C*,*C*-pentasulfonato (6-)-*N*29,*N*30,*N*31,*N*32] manganate (3-)	417-660-4	-	Aquatic Acute 1 Aquatic Chronic 1	H400 H410	GHS09 Wng	H410			

▼B

Indekso Nr.	Tarptautinė cheminė identifikacija	EB Nr.	CAS Nr.	Klasifikacija		Ženklinimas			Konkrečios ribinės koncentracijos, m faktoriai	Pastabos
				Pavojingumo klasės ir kategorijos kodas (-ai)	Pavojingumo frazės kodas (-ai)	Piktogramos, signalinio žodžio kodas (-ai)	Pavojingumo frazės kodas (-ai)			
026-001-00-6	(η-cumene)-(η-cyclopentadienyl)iron(II) hexafluoroantimonate	407-840-0	100011-37-8	Acute Tox. 4 * Eye Dam. 1 Aquatic Chronic 3	H302 H318 H412	GHS05 GHS07 Dgr	H302 H318 H412			
026-002-00-1	(η-cumene)-(η-cyclopentadienyl)iron(II) trifluoromethane-sulfonate	407-880-9	117549-13-0	Acute Tox. 4 * Aquatic Chronic 3	H302 H412	GHS07 Wng	H302 H412			

▼M1

026-003-00-7	iron (II) sulfate	231-753-5	7720-78-7	Acute Tox. 4 * Eye Irrit. 2 Skin Irrit. 2	H302 H319 H315	GHS07 Wng	H302 H319 H315			
026-003-01-4	iron (II) sulfate (1:1) heptahydrate; sulfuric acid, iron(II) salt (1:1), heptahydrate; ferrous sulfate heptahydrate	231-753-5	7782-63-0	Acute Tox. 4 * Eye Irrit. 2 Skin Irrit. 2	H302 H319 H315	GHS07 Wng	H302 H319 H315		Skin Irrit. 2; H315: C ≥ 25 %	
026-004-00-2	potassium ferrite	430-010-4	12160-44-0	Skin Corr. 1B Skin Sens. 1	H314 H317	GHS05 GHS07 Dgr	H314 H317			

▼B

027-001-00-9	cobalt	231-158-0	7440-48-4	Resp. Sens. 1 Skin Sens. 1 Aquatic Chronic 4	H334 H317 H413	GHS08 Dgr	H334 H317 H413			

▼M1

027-002-00-4	cobalt oxide	215-154-6	1307-96-6	Acute Tox. 4 * Skin Sens. 1 Aquatic Acute 1 Aquatic Chronic 1	H302 H317 H400 H410	GHS07 GHS09 Wng	H302 H317 H410		M=10	

▼M1

Indekso Nr.	Tarptautinė cheminė identifikacija	EB Nr.	CAS Nr.	Klasifikacija		Ženklinimas			Konkrečios ribinės koncentracijos, m faktoriai	Pastabos
				Pavojingumo klasės ir kategorijos kodas (-ai)	Pavojingumo frazės kodas (-ai)	Piktogramos, signalinio žodžio kodas (-ai)	Pavojingumo frazės kodas (-ai)			
027-003-00-X	cobalt sulfide	215-273-3	1317-42-6	Skin Sens. 1 Aquatic Acute 1 Aquatic Chronic 1	H317 H400 H410	GHS07 GHS09 Wng	H317 H410		M=10	
027-004-00-5	cobalt dichloride	231-589-4	7646-79-9	Carc. 1B Muta. 2 Repr. 1B Acute Tox. 4 * Resp. Sens. 1 Skin Sens. 1 Aquatic Acute 1 Aquatic Chronic 1	H350i H341 H360F*** H302 H334 H317 H400 H410	GHS08 GHS07 GHS09 Dgr	H350i H341 H360F*** H302 H334 H317 H410		Carc. 1B; H350i: C ≥ 0,01 % M=10	1
027-005-00-0	cobalt sulfate	233-334-2	10124-43-3	Carc. 1B Muta. 2 Repr. 1B Acute Tox. 4 * Resp. Sens. 1 Skin Sens. 1 Aquatic Acute 1 Aquatic Chronic 1	H350i H341 H360F*** H302 H334 H317 H400 H410	GHS08 GHS07 GHS09 Dgr	H350i H341 H360F*** H302 H334 H317 H410		Carc. 1B; H350i: C ≥ 0,01 % M=10	1
▼M5 027-006-00-6	cobalt di(acetate)	200-755-8	71-48-7	Carc. 1B Muta. 2 Repr. 1B Resp. Sens. 1 Skin Sens. 1 Aquatic Acute 1 Aquatic Chronic 1	H350i H341 H360F*** H334 H317 H400 H410	GHS08 GHS09 Dgr	H350i H341 H360F*** H334 H317 H410		Carc. 1B; H350i: C ≥ 0,01 % M = 10	1
▼M1 027-007-00-1	zinc hexacyanocobaltate(III), tertiary butyl alcohol/polypropylene glycol complex	425-240-7	—	Eye Dam. 1 Aquatic Chronic 2	H318 H411	GHS05 GHS09 Dgr	H318 H411			

▼M1

Indekso Nr.	Tarptautinė cheminė identifikacija	EB Nr.	CAS Nr.	Klasifikacija		Ženklinimas			Konkrečios ribinės koncentracijos, m faktoriai	Pastabos
				Pavojingumo klasės ir kategorijos kodas (-ai)	Pavojingumo frazės kodas (-ai)	Piktogramos, signalinio žodžio kodas (-ai)	Pavojingumo frazės kodas (-ai)			
027-008-00-7	complex of cobalt(III)-bis(*N*-phenyl-4-(5-ethylsulfonyl-2-hydroxyphenylazo)-3-hydroxy-naphthylamide), hydrated (n H_2O, 2<n<3)	427-390-9	—	Skin Sens. 1	H317	GHS07 Wng	H317			
▼M5										
027-009-00-2	cobalt dinitrate	233-402-1	10141-05-6	Carc. 1B Muta. 2 Repr. 1B Resp. Sens. 1 Skin Sens. 1 Aquatic Acute 1 Aquatic Chronic 1	H350i H341 H360F*** H334 H317 H400 H410	GHS08 GHS09 Dgr	H350i H341 H360F*** H334 H317 H410		Carc. 1B; H350i: C ≥ 0,01 % M = 10	1
▼M1										
027-010-00-8	cobalt carbonate	208-169-4	513-79-1	Carc. 1B Muta. 2 Repr. 1B Resp. Sens. 1 Skin Sens. 1 Aquatic Acute 1 Aquatic Chronic 1	H350i H341 H360F*** H334 H317 H400 H410	GHS08 GHS09 Dgr	H350i H341 H360F*** H334 H317 H410		Carc. 1B; H350i: C ≥ 0,01 % M=10	1
▼B										
028-001-00-1	tetracarbonylnickel; nickel tetracarbonyl	236-669-2	13463-39-3	Flam. Liq. 2 Carc. 2 Repr. 1B Acute Tox. 2 * Aquatic Acute 1 Aquatic Chronic 1	H225 H351 H360D *** H330 H400 H410	GHS02 GHS06 GHS08 GHS09 Dgr	H225 H351 H360D *** H330 H410			
▼M1										
028-002-00-7	nickel	231-111-4	7440-02-0	Carc. 2 STOT RE 1 Skin Sens. 1	H351 H372** H317	GHS08 GHS07 Dgr	H351 H372** H317			S7

▼M1

Indekso Nr.	Tarptautinė cheminė identifikacija	EB Nr.	CAS Nr.	Klasifikacija		Ženklinimas			Konkrečios ribinės koncentracijos, m faktoriai	Pastabos
				Pavojingumo klasės ir kategorijos kodas (-ai)	Pavojingumo frazės kodas (-ai)	Piktogramos, signalinio žodžio kodas (-ai)	Pavojingumo frazės kodas (-ai)			
028-002-01-4	nickel powder; [particle diameter < 1 mm]	231-111-4	7440-02-0	Carc. 2 STOT RE 1 Skin Sens. 1 Aquatic Chronic 3	H351 H372** H317 H412	GHS08 GHS07 Dgr	H351 H372** H317 H412			
028-003-00-2	nickel monoxide; [1] nickel oxide; [2] bunsenite [3]	215-215-7 [1] 234-323-5 [2] - [3]	1313-99-1 [1] 11099-02-8 [2] 34492-97-2 [3]	Carc. 1A STOT RE 1 Skin Sens. 1 Aquatic Chronic 4	H350i H372** H317 H413	GHS08 GHS07 Dgr	H350i H372** H317 H413			
028-004-00-8	nickel dioxide	234-823-3	12035-36-8	Carc. 1A STOT RE 1 Skin Sens. 1 Aquatic Chronic 4	H350i H372** H317 H413	GHS08 GHS07 Dgr	H350i H372** H317 H413			
028-005-00-3	dinickel trioxide	215-217-8	1314-06-3	Carc. 1A STOT RE 1 Skin Sens. 1 Aquatic Chronic 4	H350i H372** H317 H413	GHS08 GHS07 Dgr	H350i H372** H317 H413			
028-006-00-9	nickel (II) sulfide; [1] nickel sulfide; [2] millerite [3]	240-841-2 [1] 234-349-7 [2] - [3]	16812-54-7 [1] 11113-75-0 [2] 1314-04-1 [3]	Carc. 1A Muta. 2 STOT RE 1 Skin Sens. 1 Aquatic Acute 1 Aquatic Chronic 1	H350i H341 H372** H317 H400 H410	GHS08 GHS07 GHS09 Dgr	H350i H341 H372** H317 H410			

▼M1

Indekso Nr.	Tarptautinė cheminė identifikacija	EB Nr.	CAS Nr.	Klasifikacija		Ženklinimas			Konkrečios ribinės koncentracijos, m faktoriai	Pastabos
				Pavojingumo klasės ir kategorijos kodas (-ai)	Pavojingumo frazės kodas (-ai)	Piktogramos, signalinio žodžio kodas (-ai)	Pavojingumo frazės kodas (-ai)			
028-007-00-4	trinickel disulfide; nickel subsulfide; [1] heazlewoodite [2]	234-829-6 [1] - [2]	12035-72-2 [1] 12035-71-1 [2]	Carc. 1A Muta. 2 STOT RE 1 Skin Sens. 1 Aquatic Acute 1 Aquatic Chronic 1	H350i H341 H372** H317 H400 H410	GHS08 GHS07 GHS09 Dgr	H350i H341 H372** H317 H410			
028-008-00-X	nickel dihydroxide; [1] nickel hydroxide [2]	235-008-5 [1] 234-348-1 [2]	12054-48-7 [1] 11113-74-9 [2]	Carc. 1A Repr. 1B Muta. 2 STOT RE 1 Acute Tox. 4 * Acute Tox. 4 * Skin Irrit. 2 Resp. Sens. 1 Skin Sens. 1 Aquatic Acute 1 Aquatic Chronic 1	H350i H360D*** H341 H372** H332 H302 H315 H334 H317 H400 H410	GHS08 GHS07 GHS09 Dgr	H350i H360D*** H341 H372** H332 H302 H315 H334 H317 H410			
▼M5 028-009-00-5	nickel sulfate	232-104-9	7786-81-4	Carc. 1A Muta. 2 Repr. 1B STOT RE 1 Acute Tox. 4 * Acute Tox. 4 * Skin Irrit. 2 Resp. Sens. 1 Skin Sens. 1 Aquatic Acute 1 Aquatic Chronic 1	H350i H341 H360D*** H372** H332 H302 H315 H334 H317 H400 H410	GHS08 GHS07 GHS09 Dgr	H350i H341 H360D*** H372** H332 H302 H315 H334 H317 H410		STOT RE 1; H372: C ≥ 1 % STOT RE 2; H373: 0,1 % ≤ C < 1 % Skin Irrit. 2; H315: C ≥ 20 % Skin Sens. 1; H317: C ≥ 0,01 % M = 1	

▼M1

Indekso Nr.	Tarptautinė cheminė identifikacija	EB Nr.	CAS Nr.	Klasifikacija		Ženklinimas			Konkrečios ribinės koncentracijos, m faktoriai	Pastabos
				Pavojingumo klasės ir kategorijos kodas (-ai)	Pavojingumo frazės kodas (-ai)	Piktogramos, signalinio žodžio kodas (-ai)	Pavojingumo frazės kodas (-ai)			
028-010-00-0	nickel carbonate; basic nickel carbonate; carbonic acid, nickel (2+) salt; [1] carbonic acid, nickel salt; [2] [μ-[carbonato(2-)-*O*:*O*']] dihydroxy trinickel; [3] [carbonato(2-)] tetrahydroxytrinickel [4]	222-068-2 [1] 240-408-8 [2] 265-748-4 [3] 235-715-9 [4]	3333-67-3 [1] 16337-84-1 [2] 65405-96-1 [3] 12607-70-4 [4]	Carc. 1A Muta. 2 Repr. 1B STOT RE 1 Acute Tox. 4 * Acute Tox. 4 * Skin Irrit. 2 Resp. Sens. 1 Skin Sens. 1 Aquatic Acute 1 Aquatic Chronic 1	H350i H341 H360D*** H372** H332 H302 H315 H334 H317 H400 H410	GHS08 GHS07 GHS09 Dgr	H350i H341 H360D*** H372** H332 H302 H315 H334 H317 H410			

▼M5

028-011-00-6	nickel dichloride	231-743-0	7718-54-9	Carc. 1A Muta. 2 Repr. 1B Acute Tox. 3 * Acute Tox. 3 * STOT RE 1 Skin Irrit. 2 Resp. Sens. 1 Skin Sens. 1 Aquatic Acute 1 Aquatic Chronic 1	H350i H341 H360D*** H331 H301 H372** H315 H334 H317 H400 H410	GHS06 GHS08 GHS09 Dgr	H350i H341 H360D*** H331 H301 H372** H315 H334 H317 H410		STOT RE 1; H372: C ≥ 1 % STOT RE 2; H373: 0,1 % < C < 1 % Skin Irrit. 2; H315: C ≥ 20 % Skin Sens. 1; H317: C ≥ 0,01 % M = 1	

▼M5

Indekso Nr.	Tarptautinė cheminė identifikacija	EB Nr.	CAS Nr.	Klasifikacija		Ženklinimas			Konkrečios ribinės koncentracijos, m faktoriai	Pastabos
				Pavojingumo klasės ir kategorijos kodas (-ai)	Pavojingumo frazės kodas (-ai)	Piktogramos, signalinio žodžio kodas (-ai)	Pavojingumo frazės kodas (-ai)			
028-012-00-1	nickel dinitrate; [1] nitric acid, nickel salt [2]	236-068-5 [1] 238-076-4 [2]	13138-45-9 [1] 14216-75-2 [2]	Ox. Sol. 2 Carc. 1A Muta. 2 Repr. 1B STOT RE 1 Acute Tox. 4 * Acute Tox. 4 * Skin Irrit. 2 Eye Dam. 1 Resp. Sens. 1 Skin Sens. 1 Aquatic Acute 1 Aquatic Chronic 1	H272 H350i H341 H360D*** H372** H332 H302 H315 H318 H334 H317 H400 H410	GHS03 GHS05 GHS08 GHS07 GHS09 Dgr	H272 H350i H341 H360D*** H372** H332 H302 H315 H318 H334 H317 H410		STOT RE 1; H372: C ≥ 1 % STOT RE 2; H373: 0,1 % < C < 1 % Skin Irrit. 2; H315: C ≥ 20 % Skin Sens. 1; H317: C ≥ 0,01 % M = 1	

▼M1

028-013-00-7	nickel matte	273-749-6	69012-50-6	Carc. 1A STOT RE 1 Skin Sens. 1 Aquatic Acute 1 Aquatic Chronic 1	H350i H372** H317 H400 H410	GHS08 GHS07 GHS09 Dgr	H350i H372** H317 H410			►M2 — ◄

▼**M1**

Indekso Nr.	Tarptautinė cheminė identifikacija	EB Nr.	CAS Nr.	Klasifikacija		Ženklinimas			Konkrečios ribinės koncentracijos, m faktoriai	Pastabos
				Pavojingumo klasės ir kategorijos kodas (-ai)	Pavojingumo frazės kodas (-ai)	Piktogramos, signalinio žodžio kodas (-ai)	Pavojingumo frazės kodas (-ai)			
028-014-00-2	slimes and sludges, copper electrolytic refining, decopperised, nickel sulfate	295-859-3	92129-57-2	Carc. 1A Muta. 2 Repr. 1B STOT RE 1 Acute Tox. 4 * Acute Tox. 4 * Skin Irrit. 2 Resp. Sens. 1 Skin Sens. 1 Aquatic Acute 1 Aquatic Chronic 1	H350i H341 H360D*** H372** H332 H302 H315 H334 H317 H400 H410	GHS08 GHS07 GHS09 Dgr	H350i H341 H360D*** H372** H332 H302 H315 H334 H317 H410		STOT RE 1; H372: C ≥ 1 % STOT RE 2; H373: 0,1 % ≤ C < 1 % Skin Sens. 1; H317: C ≥ 0,01 % M=1	
028-015-00-8	slimes and sludges, copper electrolyte refining, decopperised	305-433-1	94551-87-8	Carc. 1A Muta. 2 Repr. 1A STOT RE 1 Resp. Sens. 1 Skin Sens. 1 Aquatic Acute 1 Aquatic Chronic 1	H350i H341 H360D*** H372** H334 H317 H400 H410	GHS08 GHS09 Dgr	H350i H341 H360D*** H372** H334 H317 H410			►**M2** — ◄
028-016-00-3	nickel diperchlorate; perchloric acid, nickel(II) salt	237-124-1	13637-71-3	Carc. 1A Muta. 2 Repr. 1B STOT RE 1 Skin Corr. 1B Resp. Sens. 1 Skin Sens. 1 Aquatic Acute 1 Aquatic Chronic 1	H350i H341 H360D*** H372** H314 H334 H317 H400 H410	GHS05 GHS08 GHS09 Dgr	H350i H341 H360D*** H372** H314 H334 H317 H410		STOT RE 1; H372: C ≥ 1 % STOT RE 2; H373: 0,1 % ≤ C < 1 % Skin Sens. 1; H317: C ≥ 0,01 % M=1	►**M2** — ◄

▼**M1**

Indekso Nr.	Tarptautinė cheminė identifikacija	EB Nr.	CAS Nr.	Klasifikacija		Ženklinimas			Konkrečios ribinės koncentracijos, m faktoriai	Pastabos
				Pavojingumo klasės ir kategorijos kodas (-ai)	Pavojingumo frazės kodas (-ai)	Piktogramos, signalinio žodžio kodas (-ai)	Pavojingumo frazės kodas (-ai)			
028-017-00-9	nickel dipotassium bis(sulfate); [1] diammonium nickel bis(sulfate) [2]	237-563-9 [1] 239-793-2 [2]	13842-46-1 [1] 15699-18-0 [2]	Carc. 1A Muta. 2 Repr. 1B STOT RE 1 Acute Tox. 4 * Acute Tox. 4 * Resp. Sens. 1 Skin Sens. 1 Aquatic Acute 1 Aquatic Chronic 1	H350i H341 H360D*** H372** H332 H302 H334 H317 H400 H410	GHS08 GHS07 GHS09 Dgr	H350i H341 H360D*** H372** H332 H302 H334 H317 H410		STOT RE 1; H372: C ≥ 1 % STOT RE 2; H373: 0,1 % ≤ C < 1 % Skin Sens. 1; H317: C ≥ 0,01 % M=1	►**M2** — ◄
028-018-00-4	nickel bis(sulfamidate); nickel sulfamate	237-396-1	13770-89-3	Carc. 1A Muta. 2 Repr. 1B STOT RE 1 Resp. Sens. 1 Skin Sens. 1 Aquatic Acute 1 Aquatic Chronic 1	H350i H341 H360D*** H372** H334 H317 H400 H410	GHS08 GHS09 Dgr	H350i H341 H360D*** H372** H334 H317 H410		STOT RE 1; H372: C ≥ 1 % STOT RE 2; H373: 0,1 % ≤ C < 1 % Skin Sens. 1; H317: C ≥ 0,01 % M=1	►**M2** — ◄
028-019-00-X	nickel bis(tetrafluoroborate)	238-753-4	14708-14-6	Carc. 1A Muta. 2 Repr. 1B STOT RE 1 Resp. Sens. 1 Skin Sens. 1 Aquatic Acute 1 Aquatic Chronic 1	H350i H341 H360D*** H372** H334 H317 H400 H410	GHS08 GHS09 Dgr	H350i H341 H360D*** H372** H334 H317 H410		STOT RE 1; H372: C ≥ 1 % STOT RE 2; H373: 0,1 % ≤ C < 1 % Skin Sens. 1; H317: C ≥ 0,01 % M=1	►**M2** — ◄

▼M1

Indekso Nr.	Tarptautinė cheminė identifikacija	EB Nr.	CAS Nr.	Klasifikacija		Ženklinimas			Konkrečios ribinės koncentracijos, m faktoriai	Pastabos
				Pavojingumo klasės ir kategorijos kodas (-ai)	Pavojingumo frazės kodas (-ai)	Piktogramos, signalinio žodžio kodas (-ai)	Pavojingumo frazės kodas (-ai)			
028-021-00-0	nickel diformate; [1] formic acid, nickel salt; [2] formic acid, copper nickel salt [3]	222-101-0 [1] 239-946-6 [2] 268-755-0 [3]	3349-06-2 [1] 15843-02-4 [2] 68134-59-8 [3]	Carc. 1A Muta. 2 Repr. 1B STOT RE 1 Resp. Sens. 1 Skin Sens. 1 Aquatic Acute 1 Aquatic Chronic 1	H350i H341 H360D*** H372** H334 H317 H400 H410	GHS08 GHS09 Dgr	H350i H341 H360D*** H372** H334 H317 H410		STOT RE 1; H372: C ≥ 1 % STOT RE 2; H373: 0,1 % ≤ C < 1 % Skin Sens. 1; H317: C ≥ 0,01 % M=1	►M2 — ◄
▼M5 028-022-00-6	nickel di(acetate); [1] nickel acetate [2]	206-761-7 [1] 239-086-1 [2]	373-02-4 [1] 14998-37-9 [2]	Carc. 1A Muta. 2 Repr. 1B STOT RE 1 Acute Tox. 4 * Acute Tox. 4 * Resp. Sens. 1 Skin Sens. 1 Aquatic Acute 1 Aquatic Chronic 1	H350i H341 H360D*** H372** H332 H302 H334 H317 H400 H410	GHS08 GHS07 GHS09 Dgr	H350i H341 H360D*** H372** H332 H302 H334 H317 H410		STOT RE 1; H372: C ≥ 1 % STOT RE 2; H373: 0,1 % ≤ C < 1 % Skin Sens. 1; H317: C ≥ 0,01 % M = 1	
▼M1 028-024-00-7	nickel dibenzoate	209-046-8	553-71-9	Carc. 1A Muta. 2 Repr. 1B STOT RE 1 Resp. Sens. 1 Skin Sens. 1 Aquatic Acute 1 Aquatic Chronic 1	H350i H341 H360D*** H372** H334 H317 H400 H410	GHS08 GHS09 Dgr	H350i H341 H360D*** H372** H334 H317 H410		STOT RE 1; H372: C ≥ 1 % STOT RE 2; H373: 0,1 % ≤ C < 1 % Skin Sens. 1; H317: C ≥ 0,01 % M=1	►M2 — ◄

▼M1

Indekso Nr.	Tarptautinė cheminė identifikacija	EB Nr.	CAS Nr.	Klasifikacija		Ženklinimas			Konkrečios ribinės koncentracijos, m faktoriai	Pastabos
				Pavojingumo klasės ir kategorijos kodas (-ai)	Pavojingumo frazės kodas (-ai)	Piktogramos, signalinio žodžio kodas (-ai)	Pavojingumo frazės kodas (-ai)			
028-025-00-2	nickel bis(4-cyclohexylbutyrate)	223-463-2	3906-55-6	Carc. 1A Muta. 2 Repr. 1B STOT RE 1 Resp. Sens. 1 Skin Sens. 1 Aquatic Acute 1 Aquatic Chronic 1	H350i H341 H360D*** H372** H334 H317 H400 H410	GHS08 GHS09 Dgr	H350i H341 H360D*** H372** H334 H317 H410		STOT RE 1; H372: C ≥ 1 % STOT RE 2; H373: 0,1 % ≤ C < 1 % Skin Sens. 1; H317: C ≥ 0,01 % M=1	
028-026-00-8	nickel(II) stearate; nickel(II) octadecanoate	218-744-1	2223-95-2	Carc. 1A Muta. 2 Repr. 1B STOT RE 1 Resp. Sens. 1 Skin Sens. 1 Aquatic Acute 1 Aquatic Chronic 1	H350i H341 H360D*** H372** H334 H317 H400 H410	GHS08 GHS09 Dgr	H350i H341 H360D*** H372** H334 H317 H410		STOT RE 1; H372: C ≥ 1 % STOT RE 2; H373: 0,1 % ≤ C < 1 % Skin Sens. 1; H317: C ≥ 0,01 % M=1	►M2 — ◄
028-027-00-3	nickel dilactate	—	16039-61-5	Carc. 1A Muta. 2 Repr. 1B STOT RE 1 Resp. Sens. 1 Skin Sens. 1 Aquatic Acute 1 Aquatic Chronic 1	H350i H341 H360D*** H372** H334 H317 H400 H410	GHS08 GHS09 Dgr	H350i H341 H360D*** H372** H334 H317 H410		STOT RE 1; H372: C ≥ 1 % STOT RE 2; H373: 0,1 % ≤ C < 1 % Skin Sens. 1; H317: C ≥ 0,01 % M=1	►M2 — ◄

▼M1

Indekso Nr.	Tarptautinė cheminė identifikacija	EB Nr.	CAS Nr.	Klasifikacija		Ženklinimas			Konkrečios ribinės koncentracijos, m faktoriai	Pastabos
				Pavojingumo klasės ir kategorijos kodas (-ai)	Pavojingumo frazės kodas (-ai)	Piktogramos, signalinio žodžio kodas (-ai)	Pavojingumo frazės kodas (-ai)			
028-028-00-9	nickel(II) octanoate	225-656-7	4995-91-9	Carc. 1A Muta. 2 Repr. 1B STOT RE 1 Skin Corr. 1A Resp. Sens. 1 Skin Sens. 1 Aquatic Acute 1 Aquatic Chronic 1	H350i H341 H360D*** H372** H314 H334 H317 H400 H410	GHS05 GHS08 GHS09 Dgr	H350i H341 H360D*** H372** H314 H334 H317 H410		STOT RE 1; H372: C ≥ 1 % STOT RE 2; H373: 0,1 % ≤ C < 1 % Skin Sens. 1; H317: C ≥ 0,01 % M=1	►M2 — ◄
028-029-00-4	nickel difluoride; [1] nickel dibromide; [2] nickel diiodide; [3] nickel potassium fluoride [4]	233-071-3 [1] 236-665-0 [2] 236-666-6 [3] - [4]	10028-18-9 [1] 13462-88-9 [2] 13462-90-3 [3] 11132-10-8 [4]	Carc. 1A Muta. 2 Repr. 1B STOT RE 1 Resp. Sens. 1 Skin Sens. 1 Aquatic Acute 1 Aquatic Chronic 1	H350i H341 H360D*** H372** H334 H317 H400 H410	GHS08 GHS09 Dgr	H350i H341 H360D*** H372** H334 H317 H410		STOT RE 1; H372: C ≥ 1 % STOT RE 2; H373: 0,1 % ≤ C < 1 % Skin Sens. 1; H317: C ≥ 0,01 % M=1	►M2 — ◄
028-030-00-X	nickel hexafluorosilicate	247-430-7	26043-11-8	Carc. 1A Muta. 2 Repr. 1B STOT RE 1 Resp. Sens. 1 Skin Sens. 1 Aquatic Acute 1 Aquatic Chronic 1	H350i H341 H360D*** H372** H334 H317 H400 H410	GHS08 GHS09 Dgr	H350i H341 H360D*** H372** H334 H317 H410		STOT RE 1; H372: C ≥ 1 % STOT RE 2; H373: 0,1 % ≤ C < 1 % Skin Sens. 1; H317: C ≥ 0,01 % M=1	►M2 — ◄

▼**M1**

Indekso Nr.	Tarptautinė cheminė identifikacija	EB Nr.	CAS Nr.	Klasifikacija		Ženklinimas			Konkrečios ribinės koncentracijos, m faktoriai	Pastabos
				Pavojingumo klasės ir kategorijos kodas (-ai)	Pavojingumo frazės kodas (-ai)	Piktogramos, signalinio žodžio kodas (-ai)	Pavojingumo frazės kodas (-ai)			
028-031-00-5	nickel selenate	239-125-2	15060-62-5	Carc. 1A Muta. 2 Repr. 1B STOT RE 1 Resp. Sens. 1 Skin Sens. 1 Aquatic Acute 1 Aquatic Chronic 1	H350i H341 H360D*** H372** H334 H317 H400 H410	GHS08 GHS09 Dgr	H350i H341 H360D*** H372** H334 H317 H410		STOT RE 1; H372: C ≥ 1 % STOT RE 2; H373: 0,1 % ≤ C < 1 % Skin Sens. 1; H317: C ≥ 0,01 % M=1	►**M2** — ◄
028-032-00-0	nickel hydrogen phosphate; [1] nickel bis(dihydrogen phosphate); [2] trinickel bis(orthophosphate); [3] dinickel diphosphate; [4] nickel bis(phosphinate); [5] nickel phosphinate; [6] phosphoric acid, calcium nickel salt; [7] diphosphoric acid, nickel(II) salt [8]	238-278-2 [1] 242-522-3 [2] 233-844-5 [3] 238-426-6 [4] 238-511-8 [5] 252-840-4 [6] - [7] - [8]	14332-34-4 [1] 18718-11-1 [2] 10381-36-9 [3] 14448-18-1 [4] 14507-36-9 [5] 36026-88-7 [6] 17169-61-8 [7] 19372-20-4 [8]	Carc. 1A STOT RE 1 Resp. Sens. 1 Skin Sens. 1 Aquatic Acute 1 Aquatic Chronic 1	H350i H372** H334 H317 H400 H410	GHS08 GHS09 Dgr	H350i H372** H334 H317 H410			►**M2** — ◄
028-033-00-6	diammonium nickel hexacyanoferrate	—	74195-78-1	Carc. 1A STOT RE 1 Resp. Sens. 1 Skin Sens. 1 Aquatic Acute 1 Aquatic Chronic 1	H350i H372** H334 H317 H400 H410	GHS08 GHS09 Dgr	H350i H372** H334 H317 H410			►**M2** — ◄

▼**M1**

Indekso Nr.	Tarptautinė cheminė identifikacija	EB Nr.	CAS Nr.	Klasifikacija		Ženklinimas			Konkrečios ribinės koncentracijos, m faktoriai	Pastabos
				Pavojingumo klasės ir kategorijos kodas (-ai)	Pavojingumo frazės kodas (-ai)	Piktogramos, signalinio žodžio kodas (-ai)	Pavojingumo frazės kodas (-ai)			
028-034-00-1	nickel dicyanide	209-160-8	557-19-7	Carc. 1A STOT RE 1 Resp. Sens. 1 Skin Sens. 1 Aquatic Acute 1 Aquatic Chronic 1	H350i H372** H334 H317 H400 H410	GHS08 GHS09 Dgr	H350i H372** H334 H317 H410	EUH032		►**M2** — ◄
028-035-00-7	nickel chromate	238-766-5	14721-18-7	Carc. 1A STOT RE 1 Resp. Sens. 1 Skin Sens. 1 Aquatic Acute 1 Aquatic Chronic 1	H350i H372** H334 H317 H400 H410	GHS08 GHS09 Dgr	H350i H372** H334 H317 H410			►**M2** — ◄
028-036-00-2	nickel(II) silicate; [1] dinickel orthosilicate; [2] nickel silicate (3:4); [3] silicic acid, nickel salt; [4] trihydrogen hydroxybis[orthosilicato(4-)]trinickelate(3-) [5]	244-578-4 [1] 237-411-1 [2] 250-788-7 [3] 253-461-7 [4] 235-688-3 [5]	21784-78-1 [1] 13775-54-7 [2] 31748-25-1 [3] 37321-15-6 [4] 12519-85-6 [5]	Carc. 1A STOT RE 1 Skin Sens. 1 Aquatic Acute 1 Aquatic Chronic 1	H350i H372** H317 H400 H410	GHS08 GHS07 GHS09 Dgr	H350i H372** H317 H410			►**M2** — ◄
028-037-00-8	dinickel hexacyanoferrate	238-946-3	14874-78-3	Carc. 1A STOT RE 1 Skin Sens. 1 Aquatic Acute 1 Aquatic Chronic 1	H350i H372** H317 H400 H410	GHS08 GHS07 GHS09 Dgr	H350i H372** H317 H410			►**M2** — ◄
028-038-00-3	trinickel bis(arsenate); nickel(II) arsenate	236-771-7	13477-70-8	Carc. 1A STOT RE 1 Skin Sens. 1 Aquatic Acute 1 Aquatic Chronic 1	H350 H372** H317 H400 H410	GHS08 GHS07 GHS09 Dgr	H350 H372** H317 H410			►**M2** — ◄

▼M1

Indekso Nr.	Tarptautinė cheminė identifikacija	EB Nr.	CAS Nr.	Klasifikacija		Ženklinimas			Konkrečios ribinės koncentracijos, m faktoriai	Pastabos
				Pavojingumo klasės ir kategorijos kodas (-ai)	Pavojingumo frazės kodas (-ai)	Piktogramos, signalinio žodžio kodas (-ai)	Pavojingumo frazės kodas (-ai)			
028-039-00-9	nickel oxalate; [1] oxalic acid, nickel salt [2]	208-933-7 [1] 243-867-2 [2]	547-67-1 [1] 20543-06-0 [2]	Carc. 1A STOT RE 1 Skin Sens. 1 Aquatic Acute 1 Aquatic Chronic 1	H350i H372** H317 H400 H410	GHS08 GHS07 GHS09 Dgr	H350i H372** H317 H410			►M2 — ◄
028-040-00-4	nickel telluride	235-260-6	12142-88-0	Carc. 1A STOT RE 1 Skin Sens. 1 Aquatic Acute 1 Aquatic Chronic 1	H350i H372** H317 H400 H410	GHS08 GHS07 GHS09 Dgr	H350i H372** H317 H410			►M2 — ◄
028-041-00-X	trinickel tetrasulfide	—	12137-12-1	Carc. 1A STOT RE 1 Skin Sens. 1 Aquatic Acute 1 Aquatic Chronic 1	H350i H372** H317 H400 H410	GHS08 GHS07 GHS09 Dgr	H350i H372** H317 H410			►M2 — ◄
028-042-00-5	trinickel bis(arsenite)	—	74646-29-0	Carc. 1A STOT RE 1 Skin Sens. 1 Aquatic Acute 1 Aquatic Chronic 1	H350i H372** H317 H400 H410	GHS08 GHS07 GHS09 Dgr	H350i H372** H317 H410			►M2 — ◄
028-043-00-0	cobalt nickel gray periclase; C.I. Pigment Black 25; C.I. 77332; [1] cobalt nickel dioxide; [2] cobalt nickel oxide [3]	269-051-6 [1] 261-346-8 [2] - [3]	68186-89-0 [1] 58591-45-0 [2] 12737-30-3 [3]	Carc. 1A STOT RE 1 Skin Sens. 1	H350i H372** H317	GHS08 GHS07 Dgr	H350i H372** H317			►M2 — ◄
028-044-00-6	nickel tin trioxide; nickel stannate	234-824-9	12035-38-0	Carc. 1A STOT RE 1 Skin Sens. 1	H350i H372** H317	GHS08 GHS07 Dgr	H350i H372** H317			►M2 — ◄

▼M1

Indekso Nr.	Tarptautinė cheminė identifikacija	EB Nr.	CAS Nr.	Klasifikacija		Ženklinimas			Konkrečios ribinės koncentracijos, m faktoriai	Pastabos
				Pavojingumo klasės ir kategorijos kodas (-ai)	Pavojingumo frazės kodas (-ai)	Piktogramos, signalinio žodžio kodas (-ai)	Pavojingumo frazės kodas (-ai)			
028-045-00-1	nickel triuranium decaoxide	239-876-6	15780-33-3	Carc. 1A STOT RE 1 Skin Sens. 1	H350i H372** H317	GHS08 GHS07 Dgr	H350i H372** H317			►M2 — ◄
028-046-00-7	nickel dithiocyanate	237-205-1	13689-92-4	Carc. 1A Muta. 2 Repr. 1B STOT RE 1 Resp. Sens. 1 Skin Sens. 1 Aquatic Acute 1 Aquatic Chronic 1	H350i H341 H360D*** H372** H334 H317 H400 H410	GHS08 GHS09 Dgr	H350i H341 H360D*** H372** H334 H317 H410	EUH032	STOT RE 1; H372: C ≥ 1 % STOT RE 2; H373: 0,1 % ≤ C < 1 % Skin Sens. 1; H317: C ≥ 0,01 % M=1	►M2 — ◄
028-047-00-2	nickel dichromate	239-646-5	15586-38-6	Carc. 1A Muta. 2 Repr. 1B STOT RE 1 Resp. Sens. 1 Skin Sens. 1 Aquatic Acute 1 Aquatic Chronic 1	H350i H341 H360D*** H372** H334 H317 H400 H410	GHS08 GHS09 Dgr	H350i H341 H360D*** H372** H334 H317 H410		STOT RE 1; H372: C ≥ 1 % STOT RE 2; H373: 0,1 % ≤ C < 1 % Skin Sens. 1; H317: C ≥ 0,01 % M=1	►M2 — ◄
028-048-00-8	nickel(II) selenite	233-263-7	10101-96-9	Carc. 1A STOT RE 1 Resp. Sens. 1 Skin Sens. 1 Aquatic Acute 1 Aquatic Chronic 1	H350i H372** H334 H317 H400 H410	GHS08 GHS09 Dgr	H350i H372** H334 H317 H410			►M2 — ◄

▼M1

Indekso Nr.	Tarptautinė cheminė identifikacija	EB Nr.	CAS Nr.	Klasifikacija		Ženklinimas			Konkrečios ribinės koncentracijos, m faktoriai	Pastabos
				Pavojingumo klasės ir kategorijos kodas (-ai)	Pavojingumo frazės kodas (-ai)	Piktogramos, signalinio žodžio kodas (-ai)	Pavojingumo frazės kodas (-ai)			
028-049-00-3	nickel selenide	215-216-2	1314-05-2	Carc. 1A STOT RE 1 Skin Sens. 1 Aquatic Acute 1 Aquatic Chronic 1	H350i H372** H317 H400 H410	GHS08 GHS07 GHS09 Dgr	H350i H372** H317 H410			►M2 — ◄
028-050-00-9	silicic acid, lead nickel salt	—	68130-19-8	Carc. 1A Repr. 1A STOT RE 1 Skin Sens. 1 Aquatic Acute 1 Aquatic Chronic 1	H350i H360Df H372** H317 H400 H410	GHS08 GHS07 GHS09 Dgr	H350i H360Df H372** H317 H410			►M2 — ◄
028-051-00-4	nickel diarsenide; [1] nickel arsenide [2]	235-103-1 [1] 248-169-1 [2]	12068-61-0 [1] 27016-75-7 [2]	Carc. 1A STOT RE 1 Skin Sens. 1 Aquatic Acute 1 Aquatic Chronic 1	H350i H372** H317 H400 H410	GHS08 GHS07 GHS09 Dgr	H350i H372** H317 H410			►M2 — ◄

▼M5

028-052-00-X	nickel barium titanium primrose priderite; C.I. Pigment Yellow 157; C.I. 77900	271-853-6	68610-24-2	Carc. 1A STOT RE 1 Skin Sens. 1	H350i H372** H317	GHS08 GHS07 Dgr	H350i H372** H317			

▼M1

028-053-00-5	nickel dichlorate; [1] nickel dibromate; [2] ethyl hydrogen sulfate, nickel(II) salt [3]	267-897-0 [1] 238-596-1 [2] 275-897-7 [3]	67952-43-6 [1] 14550-87-9 [2] 71720-48-4 [3]	Carc. 1A Muta. 2 Repr. 1B STOT RE 1 Resp. Sens. 1 Skin Sens. 1 Aquatic Acute 1 Aquatic Chronic 1	H350i H341 H360D*** H372** H334 H317 H400 H410	GHS08 GHS09 Dgr	H350i H341 H360D*** H372** H334 H317 H410		STOT RE 1; H372: C ≥ 1 % STOT RE 2; H373: 0,1 % ≤ C < 1 % Skin Sens. 1; H317: C ≥ 0,01 %1 M=1	►M2 — ◄

▼**M1**

Indekso Nr.	Tarptautinė cheminė identifikacija	EB Nr.	CAS Nr.	Klasifikacija		Ženklinimas			Konkrečios ribinės koncentracijos, m faktoriai	Pastabos
				Pavojingumo klasės ir kategorijos kodas (-ai)	Pavojingumo frazės kodas (-ai)	Piktogramos, signalinio žodžio kodas (-ai)	Pavojingumo frazės kodas (-ai)			
028-054-00-0	nickel(II) trifluoroacetate; [1] nickel(II) propionate; [2] nickel bis(benzenesulfonate); [3] nickel(II) hydrogen citrate; [4] citric acid, ammonium nickel salt; [5] citric acid, nickel salt; [6] nickel bis(2-ethylhexanoate); [7] 2-ethylhexanoic acid, nickel salt; [8] dimethylhexanoic acid nickel salt; [9] nickel(II) isooctanoate; [10] nickel isooctanoate; [11] nickel bis(isononanoate); [12] nickel(II) neononanoate; [13] nickel(II) isodecanoate; [14] nickel(II) neodecanoate; [15] neodecanoic acid, nickel salt; [16] nickel(II) neoundecanoate; [17] bis(d-gluconato-O^1,O^2)nickel; [18] nickel 3,5-bis(*tert*-butyl)-4-hydroxybenzoate (1:2); [19] nickel(II) palmitate; [20] (2-ethylhexanoato-*O*)(isononanoato-*O*)nickel; [21] (isononanoato-*O*)(isooctanoato-*O*)nickel; [22] (isooctanoato-*O*)(neodecanoato-*O*)nickel; [23] (2-ethylhexanoato-*O*)(isodecanoato-*O*)nickel; [24]	240-235-8 [1] 222-102-6 [2] 254-642-3 [3] 242-533-3 [4] 242-161-1 [5] 245-119-0 [6] 224-699-9 [7] 231-480-1 [8] 301-323-2 [9] 249-555-2 [10] 248-585-3 [11] 284-349-6 [12] 300-094-6 [13] 287-468-1 [14] 287-469-7 [15] 257-447-1 [16] 300-093-0 [17] 276-205-6 [18] 258-051-1 [19] 237-138-8 [20] 287-470-2 [21] 287-471-8 [22] 284-347-5 [23] 284-351-7 [24] 285-698-7 [25] 285-909-2 [26] 284-348-0 [27] 287-592-6 [28] 294-302-1 [29] 283-972-0 [30] - [31]	16083-14-0 [1] 3349-08-4 [2] 39819-65-3 [3] 18721-51-2 [4] 18283-82-4 [5] 22605-92-1 [6] 4454-16-4 [7] 7580-31-6 [8] 93983-68-7 [9] 29317-63-3 [10] 27637-46-3 [11] 84852-37-9 [12] 93920-10-6 [13] 85508-43-6 [14] 85508-44-7 [15] 51818-56-5 [16] 93920-09-3 [17] 71957-07-8 [18] 52625-25-9 [19] 13654-40-5 [20] 85508-45-8 [21] 85508-46-9 [22] 84852-35-7 [23] 84852-39-1 [24] 85135-77-9 [25] 85166-19-4 [26] 84852-36-8 [27] 85551-28-6 [28] 91697-41-5 [29] 84776-45-4 [30] 72319-19-8 [31]	Carc. 1A Muta. 2 Repr. 1B STOT RE 1 Resp. Sens. 1 Skin Sens. 1 Aquatic Acute 1 Aquatic Chronic 1	H350i H341 H360D*** H372** H334 H317 H400 H410	GHS08 GHS09 Dgr	H350i H341 H360D*** H372** H334 H317 H410		STOT RE 1; H372: C ≥ 1 % STOT RE 2; H373: 0,1 % ≤ C < 1 % Skin Sens. 1; H317: C ≥ 0,01 % M=1	►**M2** — ◄

▼**M1**

Indekso Nr.	Tarptautinė cheminė identifikacija	EB Nr.	CAS Nr.	Klasifikacija		Ženklinimas			Konkrečios ribinės koncentracijos, m faktoriai	Pastabos
				Pavojingumo klasės ir kategorijos kodas (-ai)	Pavojingumo frazės kodas (-ai)	Piktogramos, signalinio žodžio kodas (-ai)	Pavojingumo frazės kodas (-ai)			
	(2-ethylhexanoato-*O*)(neodecanoato-*O*)nickel; [25] (isodecanoato-*O*)(isooctanoato-*O*)nickel; [26] (isodecanoato-*O*)(isononanoato-*O*)nickel; [27] (isononanoato-*O*)(neodecanoato-*O*)nickel; [28] fatty acids, C_{6-19}-branched, nickel salts; [29] fatty acids, C_{8-18} and C_{18}-unsaturated, nickel salts; [30] 2,7-naphthalenedisulfonic acid, nickel(II) salt; [31]									
028-055-00-6	nickel(II) sulfite; [1] nickel tellurium trioxide; [2] nickel tellurium tetraoxide; [3] molybdenum nickel hydroxide oxide phosphate [4]	231-827-7 [1] 239-967-0 [2] 239-974-9 [3] 268-585-7 [4]	7757-95-1 [1] 15851-52-2 [2] 15852-21-8 [3] 68130-36-9 [4]	Carc. 1A STOT RE 1 Resp. Sens. 1 Skin Sens. 1 Aquatic Acute 1 Aquatic Chronic 1	H350i H372** H334 H317 H400 H410	GHS08 GHS09 Dgr	H350i H372** H334 H317 H410			►**M2** — ◄
028-056-00-1	nickel boride (NiB); [1] dinickel boride; [2] trinickel boride; [3] nickel boride; [4] dinickel silicide; [5] nickel disilicide; [6] dinickel phosphide; [7] nickel boron phosphide [8]	234-493-0 [1] 234-494-6 [2] 234-495-1 [3] 235-723-2 [4] 235-033-1 [5] 235-379-3 [6] 234-828-0 [7] - [8]	12007-00-0 [1] 12007-01-1 [2] 12007-02-2 [3] 12619-90-8 [4] 12059-14-2 [5] 12201-89-7 [6] 12035-64-2 [7] 65229-23-4 [8]	Carc. 1A STOT RE 1 Skin Sens. 1 Aquatic Acute 1 Aquatic Chronic 1	H350i H372** H317 H400 H410	GHS08 GHS07 GHS09 Dgr	H350i H372** H317 H410			►**M2** — ◄

▼M1

Indekso Nr.	Tarptautinė cheminė identifikacija	EB Nr.	CAS Nr.	Klasifikacija		Ženklinimas			Konkrečios ribinės koncentracijos, m faktoriai	Pastabos
				Pavojingumo klasės ir kategorijos kodas (-ai)	Pavojingumo frazės kodas (-ai)	Piktogramos, signalinio žodžio kodas (-ai)	Pavojingumo frazės kodas (-ai)			
028-057-00-7	dialuminium nickel tetraoxide; [1] nickel titanium trioxide; [2] nickel titanium oxide; [3] nickel divanadium hexaoxide; [4] cobalt dimolybdenum nickel octaoxide; [5] nickel zirkonium trioxide; [6] molybdenum nickel tetraoxide; [7] nickel tungsten tetraoxide; [8] olivine, nickel green; [9] lithium nickel dioxide; [10] molybdenum nickel oxide; [11]	234-454-8 [1] 234-825-4 [2] 235-752-0 [3] 257-970-5 [4] 268-169-5 [5] 274-755-1 [6] 238-034-5 [7] 238-032-4 [8] 271-112-7 [9] - [10] - [11]	12004-35-2 [1] 12035-39-1 [2] 12653-76-8 [3] 52502-12-2 [4] 68016-03-5 [5] 70692-93-2 [6] 14177-55-0 [7] 14177-51-6 [8] 68515-84-4 [9] 12031-65-1 [10] 12673-58-4 [11]	Carc. 1A STOT RE 1 Skin Sens. 1	H350i H372** H317	GHS08 GHS07 Dgr	H350i H372** H317			►M2 — ◄
028-058-00-2	cobalt lithium nickel oxide	442-750-5	—	Carc. 1A Acute Tox. 2 * STOT RE 1 Skin Sens. 1 Aquatic Acute 1 Aquatic Chronic 1	H350i H330 H372** H317 H400 H410	GHS06 GHS08 GHS09 Dgr	H350i H330 H372** H317 H410			

▼B

029-001-00-4	copper chloride; copper (I) chloride; cuprous chloride	231-842-9	7758-89-6	Acute Tox. 4 * Aquatic Acute 1 Aquatic Chronic 1	H302 H400 H410	GHS07 GHS09 Wng	H302 H400 H410			
029-002-00-X	dicopper oxide; copper (I) oxide	215-270-7	1317-39-1	Acute Tox. 4 * Aquatic Acute 1 Aquatic Chronic 1	H302 H400 H410	GHS07 GHS09 Wng	H302 H410			

▼B

Indekso Nr.	Tarptautinė cheminė identifikacija	EB Nr.	CAS Nr.	Klasifikacija		Ženklinimas			Konkrečios ribinės koncentracijos, m faktoriai	Pastabos
				Pavojingumo klasės ir kategorijos kodas (-ai)	Pavojingumo frazės kodas (-ai)	Piktogramos, signalinio žodžio kodas (-ai)	Pavojingumo frazės kodas (-ai)			
029-003-00-5	Naphthenic acids, copper salts; copper naphthenate	215-657-0	1338-02-9	Flam. Liq. 3 Acute Tox. 4 * Aquatic Acute 1 Aquatic Chronic 1	H226 H302 H400 H410	GHS02 GHS07 GHS09 Wng	H226 H302 H410			
029-004-00-0	copper sulphate	231-847-6	7758-98-7	Acute Tox. 4 * Eye Irrit. 2 Skin Irrit. 2 Aquatic Acute 1 Aquatic Chronic 1	H302 H319 H315 H400 H410	GHS07 GHS09 Wng	H302 H319 H315 H410			
029-005-00-6	(tris(chloromethyl)phthalocyaninato)copper(II), reaction products with *N*-methylpiperazine and methoxyacetic acid	401-260-1	-	Eye Irrit. 2	H319	GHS07 Wng	H319			
029-006-00-1	tris(octadec-9-enylammonium) (trisulfonatophthalocyaninato)-copper(II)	403-210-4	-	Eye Dam. 1 Aquatic Chronic 2	H318 H411	GHS05 GHS09 Dgr	H318 H411			
029-007-00-7	(trisodium (2-((3-(6-(2-chloro-5-sulfonato)anilino)-4-(3-carboxypyridinio)-1,3,5-triazin-2-ylamino)-2-oxido-5-sulfonatophenylazo)phenylmethylazo)-4-sulfonatobenzoato)copper(3-)) hydroxide	404-670-9	89797-01-3	Skin Sens. 1	H317	GHS07 Wng	H317			G
029-008-00-2	copper(II) methanesulfonate	405-400-2	54253-62-2	Acute Tox. 4 * Eye Dam. 1 Aquatic Acute 1 Aquatic Chronic 1	H302 H318 H400 H410	GHS05 GHS07 GHS09 Dgr	H302 H318 H410			
029-009-00-8	phthalocyanine-*N*-[3-(diethylamino)propyl]sulfonamide copper complex	413-650-9	93971-95-0	Aquatic Chronic 3	H412	-	H412			

▼B

Indekso Nr.	Tarptautinė cheminė identifikacija	EB Nr.	CAS Nr.	Klasifikacija		Ženklinimas			Konkrečios ribinės koncentracijos, m faktoriai	Pastabos
				Pavojingumo klasės ir kategorijos kodas (-ai)	Pavojingumo frazės kodas (-ai)	Piktogramos, signalinio žodžio kodas (-ai)	Pavojingumo frazės kodas (-ai)			
029-010-00-3	reaction mass of compounds from (dodecakis(*p*-tolylthio)phthalocyaninato)copper(II) to (hexadecakis(*p*-tolylthio)phthalocyaninato)copper(II)	407-700-9	101408-30-4	Skin Sens. 1	H317	GHS07 Wng	H317			
029-011-00-9	sodium [29*H*,31*H*-phthalocyaninato-(2-)-*N*29,*N*30,*N*31,*N*32]-((3-(*N*-methyl-*N*-(2-hydroxyethyl)amino)propyl)amino)sulfonyl-sulfonato, copper complex	412-730-0	150522-10-4	Skin Corr. 1B	H314	GHS05 Dgr	H314			
029-012-00-4	sodium ((*N*-(3-trimethylammoniopropyl)sulfamoyl)methylsulfonatophthalocyaninato)copper(II)	407-340-2	124719-24-0	Eye Dam. 1	H318	GHS05 Dgr	H318			
▼M1 029-013-00-X	trisodium(2-(α-(3-(4-chloro-6-(2-(2-(vinylsulfonyl)ethoxy)ethylamino)-1,3,5-triazin-2-ylamino)-2-oxido-5-sulfonatophenylazo)benzylidenehydrazino)-4-sulfonatobenzoato)copper(II)	407-580-8	130201-51-3	Eye Dam. 1	H318	GHS05 Dgr	H318			
029-014-00-5	reaction mass of: 2,2'-[[*cis*-1,2-cyclohexanediylbis(nitrilomethylidene)]bis[phenolate]](2-)*N,N',O,O*'-copper complex; 2,2'-[[*trans*-1,2-cyclohexanediylbis(nitrilomethylidyne)]bis[phenolate]](2-)*N,N',O,O*'-copper complex	419-610-7	171866-24-3	STOT RE 2 * Aquatic Chronic 2	H373** H411	GHS08 GHS09 Wng	H373** H411			

▼B

Indekso Nr.	Tarptautinė cheminė identifikacija	EB Nr.	CAS Nr.	Klasifikacija		Ženklinimas			Konkrečios ribinės koncentracijos, m faktoriai	Pastabos
				Pavojingumo klasės ir kategorijos kodas (-ai)	Pavojingumo frazės kodas (-ai)	Piktogramos, signalinio žodžio kodas (-ai)	Pavojingumo frazės kodas (-ai)			
030-001-00-1	zinc powder - zinc dust (pyrophoric)	231-175-3	7440-66-6	Water-react. 1 Pyr. Sol. 1 Aquatic Acute 1 Aquatic Chronic 1	H260 H250 H400 H410	GHS02 GHS09 Dgr	H260 H250 H410			T
030-001-01-9	zinc powder - zinc dust (stabilised)	231-175-3	7440-66-6	Aquatic Acute 1 Aquatic Chronic 1	H400 H410	GHS09 Wng	H410			
030-003-00-2	zinc chloride	231-592-0	7646-85-7	Acute Tox. 4 * Skin Corr. 1B Aquatic Acute 1 Aquatic Chronic 1	H302 H314 H400 H410	GHS05 GHS07 GHS09 Dgr	H302 H314 H410		STOT SE 3; H335: C ≥ 5 %	
030-004-00-8	dimethylzinc; [1] diethylzinc [2]	208-884-1 [1] 209-161-3 [2]	544-97-8 [1] 557-20-0 [2]	Pyr. Liq. 1 Water-react. 1 Skin Corr. 1B Aquatic Acute 1 Aquatic Chronic 1	H250 H260 H314 H400 H410	GHS02 GHS05 GHS09 Dgr	H250 H260 H314 H410	EUH014		
030-005-00-3	diamminediisocyanatozinc	401-610-3	-	Acute Tox. 4 * Eye Dam. 1 Resp. Sens. 1 Skin Sens. 1 Aquatic Acute 1	H302 H318 H334 H317 H400	GHS05 GHS08 GHS07 GHS09 Dgr	H302 H318 H334 H317 H400			
030-006-00-9	zinc sulphate (hydrous) (mono-, hexa- and hepta hydrate); [1] zinc sulphate (anhydrous) [2]	231-793-3 [1] 231-793-3 [2]	7446-19-7 [1] 7733-02-0 [2]	Acute Tox. 4 * Eye Dam. 1 Aquatic Acute 1 Aquatic Chronic 1	H302 H318 H400 H410	GHS05 GHS07 GHS09 Dgr	H302 H318 H410			
030-007-00-4	bis(3,5-di-*tert*-butylsalicylato-O^1,O^2)zinc	403-360-0	42405-40-3	Flam. Sol. 1 Acute Tox. 4 * Aquatic Acute 1 Aquatic Chronic 1	H228 H302 H400 H410	GHS02 GHS07 GHS09 Dgr	H228 H302 H410			T

Indekso Nr.	Tarptautinė cheminė identifikacija	EB Nr.	CAS Nr.	Klasifikacija		Ženklinimas			Konkrečios ribinės koncentracijos, m faktoriai	Pastabos
				Pavojingumo klasės ir kategorijos kodas (-ai)	Pavojingumo frazės kodas (-ai)	Piktogramos, signalinio žodžio kodas (-ai)	Pavojingumo frazės kodas (-ai)			
030-008-00-X	hydroxo(2-(benzenesulfonamido)benzoato)zinc(II)	403-750-0	113036-91-2	Acute Tox. 4 * Aquatic Chronic 2	H332 H411	GHS07 GHS09 Wng	H332 H411			
030-009-00-5	zinc-bis(4-(*n*-octyloxycarbonylamino)salicylate) dihydrate	417-130-2	—	Eye Dam. 1 Aquatic Chronic 2	H318 H411	GHS05 GHS09 Dgr	H318 H411			
030-010-00-0	2-dodec-1-enylbutanedioic acid, 4-methyl ester zinc salt	430-740-3	—	Aquatic Chronic 2	H411	GHS09	H411			
030-011-00-6	trizinc bis(orthophosphate)	231-944-3	7779-90-0	Aquatic Acute 1 Aquatic Chronic 1	H400 H410	GHS09 Wng	H410			
030-012-00-1	aluminium-magnesium-zinc-carbonate-hydroxide	423-570-6	169314-88-9	Aquatic Chronic 4	H413		H413			
030-013-00-7	zinc oxide	215-222-5	1314-13-2	Aquatic Acute 1 Aquatic Chronic 1	H400 H410	GHS09 Wng	H410			
030-015-00-8	tetrazinc(2+)bis(hexacyanocobalt(3+))diacetate	440-060-9	—	Aquatic Chronic 2	H411	GHS09	H411			
031-001-00-4	gallium arsenide	215-114-8	1303-00-0	Carc. 1B STOT RE 1	H350 H372 (kvėpavimo ir haemato-poetinė sistemos)	GHS08 Dgr	H350 H372 (kvėpavimo ir haemato-poetinė sistemos)			
033-001-00-X	arsenic	231-148-6	7440-38-2	Acute Tox. 3 * Acute Tox. 3 * Aquatic Acute 1 Aquatic Chronic 1	H331 H301 H400 H410	GHS06 GHS09 Dgr	H331 H301 H410			

▼B

Indekso Nr.	Tarptautinė cheminė identifikacija	EB Nr.	CAS Nr.	Klasifikacija		Ženklinimas			Konkrečios ribinės koncentracijos, m faktoriai	Pastabos
				Pavojingumo klasės ir kategorijos kodas (-ai)	Pavojingumo frazės kodas (-ai)	Piktogramos, signalinio žodžio kodas (-ai)	Pavojingumo frazės kodas (-ai)			
033-002-00-5	arsenic compounds, with the exception of those specified elsewhere in this Annex	-	-	Acute Tox. 3 * Acute Tox. 3 * Aquatic Acute 1 Aquatic Chronic 1	H331 H301 H400 H410	GHS06 GHS09 Dgr	H331 H301 H410		*	A1
033-003-00-0	diarsenic trioxide; arsenic trioxide	215-481-4	1327-53-3	Carc. 1A Acute Tox. 2 * Skin Corr. 1B Aquatic Acute 1 Aquatic Chronic 1	H350 H300 H314 H400 H410	GHS06 GHS08 GHS05 GHS09 Dgr	H350 H300 H314 H410			
033-004-00-6	diarsenic pentaoxide; arsenic pentoxide; arsenic oxide	215-116-9	1303-28-2	Carc. 1A Acute Tox. 3 * Acute Tox. 3 * Aquatic Acute 1 Aquatic Chronic 1	H350 H331 H301 H400 H410	GHS06 GHS08 GHS09 Dgr	H350 H331 H301 H410			
▼M1 033-005-00-1	arsenic acid and its salts with the exception of those specified elsewhere in this Annex	—	—	Carc. 1A Acute Tox. 3 * Acute Tox. 3 * Aquatic Acute 1 Aquatic Chronic 1	H350 H331 H301 H400 H410	GHS06 GHS08 GHS09 Dgr	H350 H331 H301 H410			A
▼B 033-006-00-7	arsine	232-066-3	7784-42-1	Flam. Gas 1 Press. Gas Acute Tox. 2 * STOT RE 2 * Aquatic Acute 1 Aquatic Chronic 1	H220 H330 H373 ** H400 H410	GHS02 GHS04 GHS06 GHS08 GHS09 Dgr	H220 H330 H373 ** H410			U

▼B

Indekso Nr.	Tarptautinė cheminė identifikacija	EB Nr.	CAS Nr.	Klasifikacija		Ženklinimas			Konkrečios ribinės koncentracijos, m faktoriai	Pastabos
				Pavojingumo klasės ir kategorijos kodas (-ai)	Pavojingumo frazės kodas (-ai)	Piktogramos, signalinio žodžio kodas (-ai)	Pavojingumo frazės kodas (-ai)			
033-007-00-2	*tert*-butylarsine	423-320-6	4262-43-5	Pyr. Liq. 1 Acute Tox. 2 *	H250 H330	GHS02 GHS06 Dgr	H250 H330			
034-001-00-2	selenium	231-957-4	7782-49-2	Acute Tox. 3 * Acute Tox. 3 * STOT RE 2 * Aquatic Chronic 4	H331 H301 H373 ** H413	GHS06 GHS08 Dgr	H331 H301 H373 ** H413			
▼M1 034-002-00-8	selenium compounds with the exception of cadmium sulphoselenide and those specified elsewhere in this Annex	—	—	Acute Tox. 3 * Acute Tox. 3 * STOT RE 2 Aquatic Acute 1 Aquatic Chronic 1	H331 H301 H373** H400 H410	GHS06 GHS08 GHS09 Dgr	H331 H301 H373** H410			A
▼B 034-003-00-3	sodium selenite	233-267-9	10102-18-8	Acute Tox. 2 * Acute Tox. 3 * Skin Sens. 1 Aquatic Chronic 2	H300 H331 H317 H411	GHS06 GHS09 Dgr	H300 H331 H317 H411	EUH031		
035-001-00-5	bromine	231-778-1	7726-95-6	Acute Tox. 2 * Skin Corr. 1A Aquatic Acute 1	H330 H314 H400	GHS06 GHS05 GHS09 Dgr	H330 H314 H400			
035-002-00-0	hydrogen bromide	233-113-0	10035-10-6	Press. Gas Skin Corr. 1A STOT SE 3	H314 H335	GHS04 GHS05 GHS07 Dgr	H314 H335			U

▼B

Indekso Nr.	Tarptautinė cheminė identifikacija	EB Nr.	CAS Nr.	Klasifikacija		Ženklinimas			Konkrečios ribinės koncentracijos, m faktoriai	Pastabos
				Pavojingumo klasės ir kategorijos kodas (-ai)	Pavojingumo frazės kodas (-ai)	Piktogramos, signalinio žodžio kodas (-ai)	Pavojingumo frazės kodas (-ai)			
035-002-01-8	hydrobromic acid ... %	-	-	Skin Corr. 1B STOT SE 3	H314 H335	GHS05 GHS07 Dgr	H314 H335		Skin Corr. 1B; H314: C ≥ 40 % Skin Irrit. 2; H315: 10 % ≤ C < 40 % Eye Irrit. 2; H319: 10 % ≤ C < 40 % STOT SE 3; H335: C ≥ 10 %	B
035-003-00-6	potassium bromate	231-829-8	7758-01-2	Ox. Sol. 1 Carc. 1B Acute Tox. 3 *	H271 H350 H301	GHS03 GHS06 GHS08 Dgr	H271 H350 H301			
035-004-00-1	2-hydroxyethylammonium perbromide	407-440-6	-	Ox. Sol. 2 **** Acute Tox. 4 * Skin Corr. 1A Skin Sens. 1 Aquatic Acute 1	H272 H302 H314 H317 H400	GHS03 GHS05 GHS07 GHS09 Dgr	H272 H302 H314 H317 H400			
040-001-00-3	zirconium powder (pyrophoric)	231-176-9	7440-67-7	Water-react. 1 Pyr. Sol. 1	H260 H250	GHS02 Dgr	H260 H250			T
040-002-00-9	zirconium powder, dry (non pyrophoric)	-	-	Self-heat. 1	H251	GHS02 Dgr	H251			T

▼M1

Indekso Nr.	Tarptautinė cheminė identifikacija	EB Nr.	CAS Nr.	Klasifikacija		Ženklinimas			Konkrečios ribinės koncentracijos, m faktoriai	Pastabos
				Pavojingumo klasės ir kategorijos kodas (-ai)	Pavojingumo frazės kodas (-ai)	Piktogramos, signalinio žodžio kodas (-ai)	Pavojingumo frazės kodas (-ai)			
040-003-00-4	reaction product of 3,5-di-*tert*-butylsalicylic acid and zirconium oxychloride, dehydrated, basic Zr: DTBS = 1,0: 1,0 to 1,0: 1,5	430-610-6	226996-19-6	Aquatic Acute 1 Aquatic Chronic 1	H400 H410	GHS09 Wng	H410			
042-001-00-9	molybdenum trioxide	215-204-7	1313-27-5	Carc. 2 Eye Irrit. 2 STOT SE 3	H351 H319 H335	GHS08 GHS07 Wng	H351 H319 H335			
042-002-00-4	tetrakis(dimethylditetradecylammonium) hexa-μ-oxotetra-μ3-oxodi-μ5-oxotetradecaoxooctamolybdate(4-)	404-760-8	117342-25-3	Acute Tox. 3 * Eye Dam. 1	H331 H318	GHS06 GHS05 Dgr	H331 H318			
▼B 042-003-00-X	tetrakis(trimethylhexadecylammonium) hexa-mu-oxotetra-mu3-oxodi-mu5-oxotetradecaoxooctamolybdate(4-)	404-860-1	116810-46-9	Flam. Sol. 1 Eye Dam. 1 Aquatic Acute 1 Aquatic Chronic 1	H228 H318 H400 H410	GHS02 GHS05 GHS09 Dgr	H228 H318 H410			T
042-004-00-5	Reaction product of ammonium molybdate and C_{12}-C_{24}-diethoxylated alkylamine (1:5-1:3)	412-780-3	-	Skin Irrit. 2 Skin Sens. 1 Aquatic Chronic 2	H315 H317 H411	GHS07 GHS09 Wng	H315 H317 H411			
▼M1 042-005-00-0	reaction mass of: mono- and di-glycerols of canola oil; canola oil acid amide of branched 1,3-propanediamine,*N*-[3-(tridecyloxy)-propyl]; *N,N*-diorgano dithiocarbamate molybdenum complex	434-240-6	—	Skin Sens. 1 Aquatic Chronic 2	H317 H411	GHS07 GHS09 Wng	H317 H411			

▼M1

Indekso Nr.	Tarptautinė cheminė identifikacija	EB Nr.	CAS Nr.	Klasifikacija		Ženklinimas			Konkrečios ribinės koncentracijos, m faktoriai	Pastabos
				Pavojingumo klasės ir kategorijos kodas (-ai)	Pavojingumo frazės kodas (-ai)	Piktogramos, signalinio žodžio kodas (-ai)	Pavojingumo frazės kodas (-ai)			
046-001-00-X	tetraammine palladium (II) hydrogen carbonate	425-270-0	134620-00-1	Acute Tox. 4 * STOT RE 2 * Eye Dam. 1 Skin Sens. 1 Aquatic Acute 1 Aquatic Chronic 1	H302 H373** H318 H317 H400 H410	GHS05 GHS08 GHS07 GHS09 Dgr	H302 H373** H318 H317 H410			
047-001-00-2	silver nitrate	231-853-9	7761-88-8	Ox. Sol. 2 Skin Corr. 1B Aquatic Acute 1 Aquatic Chronic 1	H272 H314 H400 H410	GHS03 GHS05 GHS09 Dgr	H272 H314 H410			
047-002-00-8	polyphosphoric acid, copper, sodium, magnesium, calcium, silver and zinc salt	416-850-4	—	Aquatic Acute 1 Aquatic Chronic 1	H400 H410	GHS09 Wng	H410			
▼B 048-001-00-5	cadmium compounds, with the exception of cadmium sulphoselenide (xCdS.yCdSe), reaction mass of cadmium sulphide with zinc sulphide (xCdS.yZnS), reaction mass of cadmium sulphide with mercury sulphide (xCdS.yHgS), and those specified elsewhere in this Annex	-	-	Acute Tox. 4 * Acute Tox. 4 * Acute Tox. 4 * Aquatic Acute 1 Aquatic Chronic 1	H332 H312 H302 H400 H410	GHS07 GHS09 Wng	H332 H312 H302 H410		*	A1
048-002-00-0	cadmium (non-pyrophoric); [1] cadmium oxide (non-pyrophoric) [2]	231-152-8 [1] 215-146-2 [2]	7440-43-9 [1] 1306-19-0 [2]	Carc. 1B Muta. 2 Repr. 2 Acute Tox. 2 * STOT RE 1 Aquatic Acute 1 Aquatic Chronic 1	H350 H341 H361fd H330 H372 ** H400 H410	GHS06 GHS08 GHS09 Dgr	H350 H341 H361fd H330 H372 ** H410			

▼B

Indekso Nr.	Tarptautinė cheminė identifikacija	EB Nr.	CAS Nr.	Klasifikacija		Ženklinimas			Konkrečios ribinės koncentracijos, m faktoriai	Pastabos
				Pavojingumo klasės ir kategorijos kodas (-ai)	Pavojingumo frazės kodas (-ai)	Piktogramos, signalinio žodžio kodas (-ai)	Pavojingumo frazės kodas (-ai)			
048-003-00-6	cadmium diformate; cadmiumformate	224-729-0	4464-23-7	Acute Tox. 3 * Acute Tox. 3 * Carc. 2 STOT RE 2 * Aquatic Acute 1 Aquatic Chronic 1	H331 H301 H351 H373 ** H400 H410	GHS06 GHS08 GHS09 Dgr	H331 H301 H351 H373 ** H410		* STOT RE 2; H373: C ≥ 0,25 %	
048-004-00-1	cadmium cyanide	208-829-1	542-83-6	Acute Tox. 2 * Acute Tox. 1 Acute Tox. 2 * Carc. 2 STOT RE 2 * Aquatic Acute 1 Aquatic Chronic 1	H330 H310 H300 H351 H373 ** H400 H410	GHS06 GHS08 GHS09 Dgr	H330 H310 H300 H351 H373 ** H410	EUH032	STOT RE 2; H373: C ≥ 0,1 % EUH032: C ≥ 1 %	
048-005-00-7	cadmiumhexafluorosilicate(2-); cadmium fluorosilica	241-084-0	17010-21-8	Acute Tox. 3 * Acute Tox. 3 * Carc. 2 STOT RE 2 * Aquatic Acute 1 Aquatic Chronic 1	H331 H301 H351 H373 ** H400 H410	GHS06 GHS08 GHS09 Dgr	H331 H301 H351 H373 ** H410		* STOT RE 2; H373: C ≥ 0,1 %	
048-006-00-2	cadmium fluoride	232-222-0	7790-79-6	Carc. 1B Muta. 1B Repr. 1B Acute Tox. 2 * Acute Tox. 3 * STOT RE 1 Aquatic Acute 1 Aquatic Chronic 1	H350 H340 H360FD H330 H301 H372 ** H400 H410	GHS06 GHS08 GHS09 Dgr	H350 H340 H360FD H330 H301 H372 ** H410		Carc. 1B; H350: C ≥ 0.01 % * oral STOT RE 1; H372: C ≥ 7 % STOT RE 2: 0,1 % ≤ C < 7 %	

▼B

Indekso Nr.	Tarptautinė cheminė identifikacija	EB Nr.	CAS Nr.	Klasifikacija		Ženklinimas			Konkrečios ribinės koncentracijos, m faktoriai	Pastabos
				Pavojingumo klasės ir kategorijos kodas (-ai)	Pavojingumo frazės kodas (-ai)	Piktogramos, signalinio žodžio kodas (-ai)	Pavojingumo frazės kodas (-ai)			
048-007-00-8	cadmium iodide	232-223-6	7790-80-9	Acute Tox. 3 * Acute Tox. 3 * Carc. 2 STOT RE 2 * Aquatic Acute 1 Aquatic Chronic 1	H331 H301 H351 H373 ** H400 H410	GHS06 GHS08 GHS09 Dgr	H331 H301 H351 H373 ** H410		* STOT RE 2; H373: C ≥ 0,1 %	
048-008-00-3	cadmium chloride	233-296-7	10108-64-2	Carc. 1B Muta. 1B Repr. 1B Acute Tox. 2 * Acute Tox. 3 * STOT RE 1 Aquatic Acute 1 Aquatic Chronic 1	H350 H340 H360FD H330 H301 H372 ** H400 H410	GHS06 GHS08 GHS09 Dgr	H350 H340 H360FD H330 H301 H372 ** H410		Carc. 1B; H350: C ≥ 0,01 % * oral STOT RE 1; H372: C ≥ 7 % STOT RE 2; H373: 0,1 % ≤ C < 7 %	
048-009-00-9	cadmium sulphate	233-331-6	10124-36-4	Carc. 1B Muta. 1B Repr. 1B Acute Tox. 2 * Acute Tox. 3 * STOT RE 1 Aquatic Acute 1 Aquatic Chronic 1	H350 H340 H360FD H330 H301 H372 ** H400 H410	GHS06 GHS08 GHS09 Dgr	H350 H340 H360FD H330 H301 H372 ** H410		Carc. 1B; H350: C ≥ 0,01 % * oral STOT RE 1; H372: C ≥ 7 % STOT RE 2; H373: 0,1 % ≤ C < 7 %	

▼B

Indekso Nr.	Tarptautinė cheminė identifikacija	EB Nr.	CAS Nr.	Klasifikacija		Ženklinimas			Konkrečios ribinės koncentracijos, m faktoriai	Pastabos
				Pavojingumo klasės ir kategorijos kodas (-ai)	Pavojingumo frazės kodas (-ai)	Piktogramos, signalinio žodžio kodas (-ai)	Pavojingumo frazės kodas (-ai)			
048-010-00-4	cadmium sulphide	215-147-8	1306-23-6	Carc. 1B Muta. 2 Repr. 2 STOT RE 1 Acute Tox. 4 * Aquatic Chronic 4	H350 H341 H361fd H372 ** H302 H413	GHS08 GHS07 Dgr	H350 H341 H361fd H372 ** H302 H413		* STOT RE 1; H372: C ≥ 10 % STOT RE 2; H373: 0,1 % ≤ C < 10 %	1
048-011-00-X	cadmium (pyrophoric)	231-152-8	7440-43-9	Pyr. Sol. 1 Carc. 1B Muta. 2 Repr. 2 Acute Tox. 2 * STOT RE 1 Aquatic Acute 1 Aquatic Chronic 1	H250 H350 H341 H361fd H330 H372 ** H400 H410	GHS02 GHS06 GHS08 GHS09 Dgr	H250 H350 H341 H361fd H330 H372 ** H410			
050-001-00-5	tin tetrachloride; stannic chloride	231-588-9	7646-78-8	Skin Corr. 1B Aquatic Chronic 3	H314 H412	GHS05 Dgr	H314 H412		STOT SE 3; H335: C ≥ 5 %	

▼M1

050-002-00-0	cyhexatin (ISO); hydroxytricyclohexylstannane; tri(cyclohexyl)tin hydroxide	236-049-1	13121-70-5	Acute Tox. 4 * Acute Tox. 4 * Acute Tox. 4 * Aquatic Acute 1 Aquatic Chronic 1	H332 H312 H302 H400 H410	GHS07 GHS09 Wng	H332 H312 H302 H410		M=1000	

▼M1

Indekso Nr.	Tarptautinė cheminė identifikacija	EB Nr.	CAS Nr.	Klasifikacija		Ženklinimas			Konkrečios ribinės koncentracijos, m faktoriai	Pastabos
				Pavojingumo klasės ir kategorijos kodas (-ai)	Pavojingumo frazės kodas (-ai)	Piktogramos, signalinio žodžio kodas (-ai)	Pavojingumo frazės kodas (-ai)			
050-003-00-6	fentin acetate (ISO); triphenyltin acetate	212-984-0	900-95-8	Carc. 2 Repr. 2 Acute Tox. 2 * Acute Tox. 3 * Acute Tox. 3 * STOT RE 1 STOT SE 3 Skin Irrit. 2 Eye Dam. 1 Aquatic Acute 1 Aquatic Chronic 1	H351 H361d*** H330 H311 H301 H372** H335 H315 H318 H400 H410	GHS06 GHS05 GHS08 GHS09 Dgr	H351 H361d*** H330 H311 H301 H372** H335 H315 H318 H410		M=10	
050-004-00-1	fentin hydroxide (ISO); triphenyltin hydroxide	200-990-6	76-87-9	Carc. 2 Repr. 2 Acute Tox. 2 * Acute Tox. 3 * Acute Tox. 3 * STOT RE 1 STOT SE 3 Skin Irrit. 2 Eye Dam. 1 Aquatic Acute 1 Aquatic Chronic 1	H351 H361d*** H330 H311 H301 H372** H335 H315 H318 H400 H410	GHS06 GHS05 GHS08 GHS09 Dgr	H351 H361d*** H330 H311 H301 H372** H335 H315 H318 H410		M=10	

▼B

050-005-00-7	trimethyltin compounds, with the exception of those specified elsewhere in this Annex	-	-	Acute Tox. 2 * Acute Tox. 1 Acute Tox. 2 * Aquatic Acute 1 Aquatic Chronic 1	H330 H310 H300 H400 H410	GHS06 GHS09 Dgr	H330 H310 H300 H410		*	A1

▼B

Indekso Nr.	Tarptautinė cheminė identifikacija	EB Nr.	CAS Nr.	Klasifikacija		Ženklinimas			Konkrečios ribinės koncentracijos, m faktoriai	Pastabos
				Pavojingumo klasės ir kategorijos kodas (-ai)	Pavojingumo frazės kodas (-ai)	Piktogramos, signalinio žodžio kodas (-ai)	Pavojingumo frazės kodas (-ai)			
050-006-00-2	triethyltin compounds, with the exception of those specified elsewhere in this Annex	-	-	Acute Tox. 2 * Acute Tox. 1 Acute Tox. 2 * Aquatic Acute 1 Aquatic Chronic 1	H330 H310 H300 H400 H410	GHS06 GHS09 Dgr	H330 H310 H300 H410		*	A1
050-007-00-8	tripropyltin compounds, with the exception of those specified elsewhere in this Annex	-	-	Acute Tox. 3 * Acute Tox. 3 * Acute Tox. 3 * Aquatic Acute 1 Aquatic Chronic 1	H331 H311 H301 H400 H410	GHS06 GHS09 Dgr	H331 H311 H301 H410		*	A1
▼M5 050-008-00-3	tributyltin compounds, with the exception of those specified elsewhere in this Annex	—	—	Acute Tox. 3 * Acute Tox. 4 * STOT RE 1 Eye Irrit. 2 Skin Irrit. 2 Aquatic Acute 1 Aquatic Chronic 1	H301 H312 H372** H319 H315 H400 H410	GHS06 GHS08 GHS09 Dgr	H301 H312 H372** H319 H315 H410		* STOT RE 1; H372: C ≥ 1 % STOT RE 2; H373: 0,25 % ≤ C < 1 % Skin Irrit. 2; H315: C ≥ 1 % Eye Irrit. 2; H319: C ≥ 1 % M = 10	A 1
▼B 050-009-00-9	fluorotripentylstannane; [1] hexapentyldistannoxane [2]	243-546-7 [1] 247-143-7 [2]	20153-49-5 [1] 25637-27-8 [2]	Acute Tox. 4 * Acute Tox. 4 * Acute Tox. 4 * Aquatic Acute 1 Aquatic Chronic 1	H332 H312 H302 H400 H410	GHS07 GHS09 Wng	H332 H312 H302 H410		*	1

▼B

Indekso Nr.	Tarptautinė cheminė identifikacija	EB Nr.	CAS Nr.	Klasifikacija		Ženklinimas			Konkrečios ribinės koncentracijos, m faktoriai	Pastabos
				Pavojingumo klasės ir kategorijos kodas (-ai)	Pavojingumo frazės kodas (-ai)	Piktogramos, signalinio žodžio kodas (-ai)	Pavojingumo frazės kodas (-ai)			
050-010-00-4	fluorotrihexylstannane	243-547-2	20153-50-8	Acute Tox. 4 * Acute Tox. 4 * Acute Tox. 4 * Aquatic Acute 1 Aquatic Chronic 1	H332 H312 H302 H400 H410	GHS07 GHS09 Wng	H332 H312 H302 H410		*	1
▼M1 050-011-00-X	triphenyltin compounds, with the exception of those specified elsewhere in this Annex	—	—	Acute Tox. 3 * Acute Tox. 3 * Acute Tox. 3 * Aquatic Acute 1 Aquatic Chronic 1	H331 H311 H301 H400 H410	GHS06 GHS09 Dgr	H331 H311 H301 H410		* M=100	A1
▼B 050-012-00-5	tetracyclohexylstannane; [1] chlorotricyclohexylstannane; [2] butyltricyclohexylstannane [3]	215-910-5 [1] 221-437-5 [2] 230-358-5 [3]	1449-55-4 [1] 3091-32-5 [2] 7067-44-9 [3]	Acute Tox. 4 * Acute Tox. 4 * Acute Tox. 4 * Aquatic Acute 1 Aquatic Chronic 1	H332 H312 H302 H400 H410	GHS07 GHS09 Wng	H332 H312 H302 H410		*	A1
050-013-00-0	trioctyltin compounds, with the exception of those specified elsewhere in this Annex	-	-	Eye Irrit. 2 STOT SE 3 Skin Irrit. 2 Aquatic Chronic 4	H319 H335 H315 H413	GHS07 Wng	H319 H335 H315 H413		Skin Irrit. 2; H315: C ≥ 1 % Eye Irrit. 2; H319: C ≥ 1 % STOT SE 3; H335: C ≥ 1 %	A1

▼B

Indekso Nr.	Tarptautinė cheminė identifikacija	EB Nr.	CAS Nr.	Klasifikacija		Ženklinimas			Konkrečios ribinės koncentracijos, m faktoriai	Pastabos
				Pavojingumo klasės ir kategorijos kodas (-ai)	Pavojingumo frazės kodas (-ai)	Piktogramos, signalinio žodžio kodas (-ai)	Pavojingumo frazės kodas (-ai)			
050-017-00-2	fenbutatin oxide (ISO); bis(tris(2-methyl-2-phenylpropyl)tin)oxide	236-407-7	13356-08-6	Acute Tox. 2 * Eye Irrit. 2 Skin Irrit. 2 Aquatic Acute 1 Aquatic Chronic 1	H330 H319 H315 H400 H410	GHS06 GHS09 Dgr	H330 H319 H315 H410			
▼M1 050-018-00-8	tin(II) methanesulphonate	401-640-7	53408-94-9	Skin Corr. 1B Acute Tox. 4 * Skin Sens. 1 Aquatic Chronic 2	H314 H302 H317 H411	GHS05 GHS07 GHS09 Dgr	H314 H302 H317 H411			
▼B 050-019-00-3	azocyclotin (ISO); 1-(tricyclohexylstannyl)-1*H*-1,2,4-triazole	255-209-1	41083-11-8	Acute Tox. 2 * Acute Tox. 3 * STOT SE 3 Skin Irrit. 2 Eye Dam. 1 Aquatic Acute 1 Aquatic Chronic 1	H330 H301 H335 H315 H318 H400 H410	GHS06 GHS05 GHS09 Dgr	H330 H301 H335 H315 H318 H410			
050-020-00-9	trioctylstannane	413-320-4	869-59-0	STOT RE 1 Skin Irrit. 2 Aquatic Chronic 4	H372 ** H315 H413	GHS08 GHS07 Dgr	H372 ** H315 H413			
▼M1 050-021-00-4	dichlorodioctyl stannane	222-583-2	3542-36-7	Acute Tox. 3 * STOT RE 1 Aquatic Chronic 3	H331 H372** H412	GHS06 GHS08 Dgr	H331 H372** H412			

▼M1

Indekso Nr.	Tarptautinė cheminė identifikacija	EB Nr.	CAS Nr.	Klasifikacija		Ženklinimas			Konkrečios ribinės koncentracijos, m faktoriai	Pastabos
				Pavojingumo klasės ir kategorijos kodas (-ai)	Pavojingumo frazės kodas (-ai)	Piktogramos, signalinio žodžio kodas (-ai)	Pavojingumo frazės kodas (-ai)			
050-022-00-X	dibutyltin dichloride; (DBTC)	211-670-0	683-18-1	Muta. 2 Repr. 1B Acute Tox. 2 * Acute Tox. 3 * Acute Tox. 4 * STOT RE 1 Skin Corr. 1B Aquatic Acute 1 Aquatic Chronic 1	H341 H360FD H330 H301 H312 H372** H314 H400 H410	GHS06 GHS05 GHS08 GHS09 Dgr	H341 H360FD H330 H301 H312 H372** H314 H410		Skin Corr. 1B; H314: C ≥ 5 % Skin Irrit. 2; H315: 0,01 % ≤ C < 5 % Eye Dam. 1; H318: 3 % ≤ C < 5 % Eye Irrit. 2; H319: 0,01 % ≤ C < 3 % M=10	
050-023-00-5	reaction mass of: bis[(2-ethyl-1-oxohexyl)oxy]dioctyl stannane; bis[((2-ethyl-1-oxohexyl)oxy)-dioctylstannyl]oxide; bis(1-phenyl-1,3-decanedionyl)-dioctyl stannane; ((2-ethyl-1-oxohexyl)oxy)-(1-phenyl-1,3-decanedionyl)dioctyl stannane	422-920-5	—	STOT RE 2 * Aquatic Acute 1 Aquatic Chronic 1	H373** H400 H410	GHS08 GHS09 Wng	H373** H410		M=10	
050-024-00-0	reaction mass of: tri-*p*-tolyltin hydroxide; hexa-*p*-tolyl-distannoxane	432-230-6	—	STOT RE 1 Acute Tox. 4 * Skin Irrit. 2 Eye Dam. 1 Skin Sens. 1 Aquatic Acute 1 Aquatic Chronic 1	H372** H302 H315 H318 H317 H400 H410	GHS05 GHS08 GHS07 GHS09 Dgr	H372** H302 H315 H318 H317 H410			

▼B

Indekso Nr.	Tarptautinė cheminė identifikacija	EB Nr.	CAS Nr.	Klasifikacija		Ženklinimas			Konkrečios ribinės koncentracijos, m faktoriai	Pastabos
				Pavojingumo klasės ir kategorijos kodas (-ai)	Pavojingumo frazės kodas (-ai)	Piktogramos, signalinio žodžio kodas (-ai)	Pavojingumo frazės kodas (-ai)			
▼M6										
050-025-00-6	trichloromethylstannane	213-608-8	993-16-8	Repr. 2	H361d	GHS08 Wng	H361d			
050-026-00-1	2-ethylhexyl 10-ethyl-4-[[2-[(2-ethylhexyl)oxy]-2-oxoethyl]thio]-4-methyl-7-oxo-8-oxa-3,5-dithia-4-stannatetradecanoate	260-828-5	57583-34-3	Repr. 2	H361d	GHS08 Wng	H361d			
050-027-00-7	2-ethylhexyl 10-ethyl-4,4-dioctyl-7-oxo-8-oxa-3,5-dithia-4-stannatetradecanoate	239-622-4	15571-58-1	Repr. 1B	H360D	GHS08 Dgr	H360D			
▼B										
051-001-00-8	antimony trichloride	233-047-2	10025-91-9	Skin Corr. 1B Aquatic Chronic 2	H314 H411	GHS05 GHS09 Dgr	H314 H411		STOT SE 3; H335: C ≥ 5 %	
051-002-00-3	antimony pentachloride	231-601-8	7647-18-9	Skin Corr. 1B Aquatic Chronic 2	H314 H411	GHS05 GHS09 Dgr	H314 H411		STOT SE 3; H335: C ≥ 5 %	
051-003-00-9	antimony compounds, with the exception of the tetroxide (Sb_2O_4), pentoxide (Sb_2O_5), trisulphide (Sb_2S_3), pentasulphide (Sb_2S_5) and those specified elsewhere in this Annex	-	-	Acute Tox. 4 * Acute Tox. 4 * Aquatic Chronic 2	H332 H302 H411	GHS07 GHS09 Wng	H332 H302 H411		*	A1

▼B

Indekso Nr.	Tarptautinė cheminė identifikacija	EB Nr.	CAS Nr.	Klasifikacija		Ženklinimas			Konkrečios ribinės koncentracijos, m faktoriai	Pastabos
				Pavojingumo klasės ir kategorijos kodas (-ai)	Pavojingumo frazės kodas (-ai)	Piktogramos, signalinio žodžio kodas (-ai)	Pavojingumo frazės kodas (-ai)			
051-004-00-4	antimony trifluoride	232-009-2	7783-56-4	Acute Tox. 3 * Acute Tox. 3 * Acute Tox. 3 * Aquatic Chronic 2	H331 H311 H301 H411	GHS06 GHS09 Dgr	H331 H311 H301 H411			
051-005-00-X	antimony trioxide	215-175-0	1309-64-4	Carc. 2	H351	GHS08 Wng	H351			
051-006-00-5	diphenyl(4-phenylthiophenyl)-sulfonium hexafluoroantimonate	403-500-0	-	Skin Sens. 1 Aquatic Acute 1 Aquatic Chronic 1	H317 H400 H410	GHS07 GHS09 Wng	H317 H410			
051-007-00-0	bis(4-dodecylphenyl)iodonium hexafluoroantimonate	404-420-9	71786-70-4	Skin Sens. 1 Aquatic Chronic 3	H317 H412	GHS07 Wng	H317 H412			
053-001-00-3	iodine	231-442-4	7553-56-2	Acute Tox. 4 * Acute Tox. 4 * Aquatic Acute 1	H332 H312 H400	GHS07 GHS09 Wng	H332 H312 H400			

▼B

Indekso Nr.	Tarptautinė cheminė identifikacija	EB Nr.	CAS Nr.	Klasifikacija		Ženklinimas			Konkrečios ribinės koncentracijos, m faktoriai	Pastabos
				Pavojingumo klasės ir kategorijos kodas (-ai)	Pavojingumo frazės kodas (-ai)	Piktogramos, signalinio žodžio kodas (-ai)	Pavojingumo frazės kodas (-ai)			
053-002-00-9	hydrogen iodide	233-109-9	10034-85-2	Press. Gas Skin Corr. 1A	H314	GHS04 GHS05 Dgr	H314		Skin Corr. 1A; H314: C ≥ 10 % Skin Corr. 1B; H314: 0,2 % ≤ C < 10 % Skin Irrit. 2; H315: 0,02 % ≤ C < 0,2 % Eye Irrit. 2; H319: 0,02 % ≤ C < 0,2 % STOT SE 3; H335: C ≥ 0,02 %	U5
053-002-01-6	hydriodic acid ... %	-	-	Skin Corr. 1B	H314	GHS05 Dgr			Skin Corr. 1B; H314: C ≥ 25 % Skin Irrit. 2; H315: 10 % ≤ C < 25 % Eye Irrit. 2; H319: 10 % ≤ C < 25 %	B
▼M5										
053-003-00-4	iodoxybenzene	—	696-33-3	Expl. ****	****	****	****			
053-004-00-X	calcium iodoxybenzoate	—	—	Expl. ****	****	****	****			C
▼B										
053-005-00-5	(4-(1-methylethyl)phenyl)-(4-methylphenyl)iodonium tetrakis(pentafluorophenyl)borate (1-)	422-960-3	178233-72-2	Acute Tox. 4 * Acute Tox. 4 * STOT RE 2 * Aquatic Acute 1 Aquatic Chronic 1	H312 H302 H373 ** H400 H410	GHS08 GHS07 GHS09 Wng	H312 H302 H373 ** H410			

▼B

Indekso Nr.	Tarptautinė cheminė identifikacija	EB Nr.	CAS Nr.	Klasifikacija		Ženklinimas			Konkrečios ribinės koncentracijos, m faktoriai	Pastabos
				Pavojingumo klasės ir kategorijos kodas (-ai)	Pavojingumo frazės kodas (-ai)	Piktogramos, signalinio žodžio kodas (-ai)	Pavojingumo frazės kodas (-ai)			
056-001-00-1	barium peroxide	215-128-4	1304-29-6	Ox. Sol. 2 Acute Tox. 4 * Acute Tox. 4 *	H272 H332 H302	GHS03 GHS07 Dgr	H272 H332 H302			
056-002-00-7	barium salts, with the exception of barium sulphate, salts of 1-azo-2-hydroxynaphthalenyl aryl sulphonic acid, and of salts specified elsewhere in this Annex	-	-	Acute Tox. 4 * Acute Tox. 4 *	H332 H302	GHS07 Wng	H332 H302		*	A1
056-003-00-2	barium carbonate	208-167-3	513-77-9	Acute Tox. 4 *	H302	GHS07 Wng	H302			
056-004-00-8	barium chloride	233-788-1	10361-37-2	Acute Tox. 3 * Acute Tox. 4 *	H301 H332	GHS06 Dgr	H301 H332			
▼M1										
064-001-00-8	gadolinium(III)sulfite trihydrate	456-900-2	51285-81-5	Aquatic Chronic 2	H411	GHS09	H411			
▼B										
072-001-00-4	hafnium tetra-*n*-butoxide	411-740-2	22411-22-9	Eye Dam. 1 Skin Sens. 1	H318 H317	GHS05 GHS07 Dgr	H318 H317			
074-001-00-X	hexasodium tungstate hydrate	412-770-9	12141-67-2	Acute Tox. 4 * Eye Dam. 1 Aquatic Chronic 3	H302 H318 H412	GHS05 GHS07 Dgr	H302 H318 H412			

▼B

Indekso Nr.	Tarptautinė cheminė identifikacija	EB Nr.	CAS Nr.	Klasifikacija		Ženklinimas			Konkrečios ribinės koncentracijos, m faktoriai	Pastabos
				Pavojingumo klasės ir kategorijos kodas (-ai)	Pavojingumo frazės kodas (-ai)	Piktogramos, signalinio žodžio kodas (-ai)	Pavojingumo frazės kodas (-ai)			
074-002-00-5	Reaction products of tungsten hexachloride with 2-methyl-propan-2-ol, nonylphenol and pentane-2,4-dione	408-250-6	-	Flam. Liq. 2 Acute Tox. 4 * Skin Corr. 1B Skin Sens. 1 Aquatic Acute 1 Aquatic Chronic 1	H225 H332 H314 H317 H400 H410	GHS02 GHS05 GHS07 GHS09 Dgr	H225 H332 H314 H317 H410			
076-001-00-5	osmium tetraoxide; osmic acid	244-058-7	20816-12-0	Acute Tox. 2 * Acute Tox. 1 Acute Tox. 2 * Skin Corr. 1B	H330 H310 H300 H314	GHS06 GHS05 Dgr	H330 H310 H300 H314			
078-001-00-0	tetrachloroplatinates with the exception of those specified elsewhere in this Annex	-	-	Acute Tox. 3 * Eye Dam. 1 Resp. Sens. 1 Skin Sens. 1	H301 H318 H334 H317	GHS06 GHS05 GHS08 Dgr	H301 H318 H334 H317			A
078-002-00-6	diammonium tetrachloroplatinate	237-499-1	13820-41-2	Acute Tox. 3 * Skin Irrit. 2 Eye Dam. 1 Resp. Sens. 1 Skin Sens. 1	H301 H315 H318 H334 H317	GHS06 GHS05 GHS08 Dgr	H301 H315 H318 H334 H317			
078-003-00-1	disodium tetrachloroplatinate	233-051-4	10026-00-3	Acute Tox. 3 * Skin Irrit. 2 Eye Dam. 1 Resp. Sens. 1 Skin Sens. 1	H301 H315 H318 H334 H317	GHS06 GHS05 GHS08 Dgr	H301 H315 H318 H334 H317			
078-004-00-7	dipotassium tetrachloroplatinate	233-050-9	10025-99-7	Acute Tox. 3 * Skin Irrit. 2 Eye Dam. 1 Resp. Sens. 1 Skin Sens. 1	H301 H315 H318 H334 H317	GHS06 GHS05 GHS08 Dgr	H301 H315 H318 H334 H317			

▼B

Indekso Nr.	Tarptautinė cheminė identifikacija	EB Nr.	CAS Nr.	Klasifikacija		Ženklinimas			Konkrečios ribinės koncentracijos, m faktoriai	Pastabos
				Pavojingumo klasės ir kategorijos kodas (-ai)	Pavojingumo frazės kodas (-ai)	Piktogramos, signalinio žodžio kodas (-ai)	Pavojingumo frazės kodas (-ai)			
078-005-00-2	hexachloroplatinates with the exception of those specified elsewhere in this Annex	-	-	Acute Tox. 3 * Eye Dam. 1 Resp. Sens. 1 Skin Sens. 1	H301 H318 H334 H317	GHS06 GHS05 GHS08 Dgr	H301 H318 H334 H317			A
078-006-00-8	disodium hexachloroplatinate	240-983-5	16923-58-3	Acute Tox. 3 * Eye Dam. 1 Resp. Sens. 1 Skin Sens. 1	H301 H318 H334 H317	GHS06 GHS05 GHS08 Dgr	H301 H318 H334 H317			
078-007-00-3	dipotassium hexachloroplatinate	240-979-3	16921-30-5	Acute Tox. 3 * Eye Dam. 1 Resp. Sens. 1 Skin Sens. 1	H301 H318 H334 H317	GHS06 GHS05 GHS08 Dgr	H301 H318 H334 H317			
078-008-00-9	diammonium hexachloroplatinate	240-973-0	16919-58-7	Acute Tox. 3 * Eye Dam. 1 Resp. Sens. 1 Skin Sens. 1	H301 H318 H334 H317	GHS06 GHS05 GHS08 Dgr	H301 H318 H334 H317			
078-009-00-4	hexachloroplatinic acid	241-010-7	16941-12-1	Acute Tox. 3 * Skin Corr. 1B Resp. Sens. 1 Skin Sens. 1	H301 H314 H334 H317	GHS06 GHS05 GHS08 Dgr	H301 H314 H334 H317			
▼M1 078-010-00-X	tetraammine platinum (II) hydrogen carbonate	426-730-3	123439-82-7	Acute Tox. 4 * Eye Dam. 1 Aquatic Chronic 3	H302 H318 H412	GHS05 GHS07 Dgr	H302 H318 H412			

▼M1

Indekso Nr.	Tarptautinė cheminė identifikacija	EB Nr.	CAS Nr.	Klasifikacija		Ženklinimas			Konkrečios ribinės koncentracijos, m faktoriai	Pastabos
				Pavojingumo klasės ir kategorijos kodas (-ai)	Pavojingumo frazės kodas (-ai)	Piktogramos, signalinio žodžio kodas (-ai)	Pavojingumo frazės kodas (-ai)			
078-011-00-5	hydroxydisulfito platinum(II) acid	423-310-1	61420-92-6	Acute Tox. 4 * STOT RE 2 * Skin Corr. 1A Resp. Sens. 1 Skin Sens. 1 Aquatic Chronic 3	H302 H373 H314 H334 H317 H412	GHS05 GHS08 GHS07 Dgr	H302 H373 H314 H334 H317 H412			
078-012-00-0	platinum(IV) nitrate/nitric acid solution	432-400-1	—	Skin Corr. 1A Aquatic Acute 1 Aquatic Chronic 1	H314 H400 H410	GHS05 GHS09 Dgr	H314 H410			
080-001-00-0	mercury	231-106-7	7439-97-6	Repr. 1B Acute Tox. 2 * STOT RE 1 Aquatic Acute 1 Aquatic Chronic 1	H360D*** H330 H372** H400 H410	GHS06 GHS08 GHS09 Dgr	H360D*** H330 H372** H410			
▼B 080-002-00-6	inorganic compounds of mercury with the exception of mercuric sulphide and those specified elsewhere in this Annex	-	-	Acute Tox. 2 * Acute Tox. 1 Acute Tox. 2 * STOT RE 2 * Aquatic Acute 1 Aquatic Chronic 1	H330 H310 H300 H373 ** H400 H410	GHS06 GHS08 GHS09 Dgr	H330 H310 H300 H373 ** H410		* STOT RE 2; H373: C ≥ 0,1 %	A1
080-003-00-1	dimercury dichloride; mercurous chloride; calomel	233-307-5	10112-91-1	Acute Tox. 4 * Eye Irrit. 2 STOT SE 3 Skin Irrit. 2 Aquatic Acute 1 Aquatic Chronic 1	H302 H319 H335 H315 H400 H410	GHS07 GHS09 Wng	H302 H319 H335 H315 H410			

▼B

Indekso Nr.	Tarptautinė cheminė identifikacija	EB Nr.	CAS Nr.	Klasifikacija		Ženklinimas			Konkrečios ribinės koncentracijos, m faktoriai	Pastabos
				Pavojingumo klasės ir kategorijos kodas (-ai)	Pavojingumo frazės kodas (-ai)	Piktogramos, signalinio žodžio kodas (-ai)	Pavojingumo frazės kodas (-ai)			
080-004-00-7	organic compounds of mercury with the exception of those specified elsewhere in this Annex	-	-	Acute Tox. 2 * Acute Tox. 1 Acute Tox. 2 * STOT RE 2 * Aquatic Acute 1 Aquatic Chronic 1	H330 H310 H300 H373 ** H400 H410	GHS06 GHS08 GHS09 Dgr	H330 H310 H300 H373 ** H410		* STOT RE 2; H373: C ≥ 0,1 %	A1
080-005-00-2	mercury difulminate; mercuric fulminate; fulminate of mercury	211-057-8	628-86-4	Unst. Expl. Acute Tox. 3 * Acute Tox. 3 * Acute Tox. 3 * STOT RE 2 * Aquatic Acute 1 Aquatic Chronic 1	H200 H331 H311 H301 H373 ** H400 H410	GHS01 GHS06 GHS08 GHS09 Dgr	H200 H331 H311 H301 H373 ** H400 H410			
080-005-01-X	mercury difulminate; mercuric fulminate; fulminate of mercury [≥ 20 % phlegmatiser]	211-057-8	628-86-4	Expl. 1.1 Acute Tox. 3 * Acute Tox. 3 * Acute Tox. 3 * STOT RE 2 * Aquatic Acute 1 Aquatic Chronic 1	H201 H331 H311 H301 H373 ** H400 H410	GHS01 GHS06 GHS08 GHS09 Dgr	H201 H331 H311 H301 H373 ** H400 H410			

▼M1

080-006-00-8	dimercury dicyanide oxide; mercuric oxycyanide	215-629-8	1335-31-5	Expl. 1.1 Acute Tox. 3 * Acute Tox. 3 * Acute Tox. 3 * STOT RE 2 Aquatic Acute 1 Aquatic Chronic 1	H201 H331 H311 H301 H373** H400 H410	GHS01 GHS06 GHS08 GHS09 Dgr	H201 H331 H311 H301 H373** H410			

▼B

Indekso Nr.	Tarptautinė cheminė identifikacija	EB Nr.	CAS Nr.	Klasifikacija		Ženklinimas			Konkrečios ribinės koncentracijos, m faktoriai	Pastabos
				Pavojingumo klasės ir kategorijos kodas (-ai)	Pavojingumo frazės kodas (-ai)	Piktogramos, signalinio žodžio kodas (-ai)	Pavojingumo frazės kodas (-ai)			
080-007-00-3	dimethylmercury; [1] diethylmercury [2]	209-805-3 [1] 211-000-7 [2]	593-74-8 [1] 627-44-1 [2]	Acute Tox. 2 * Acute Tox. 1 Acute Tox. 2 * STOT RE 2 * Aquatic Acute 1 Aquatic Chronic 1	H330 H310 H300 H373 ** H400 H410	GHS06 GHS08 GHS09 Dgr	H330 H310 H300 H373 ** H410		* STOT RE 2; H373: C ≥ 0,05 %	1
080-008-00-9	phenylmercury nitrate; [1] phenylmercury hydroxide; [2] basic phenylmercury nitrate [3]	200-242-9 [1] 202-866-7 [2] — [3]	55-68-5 [1] 100-57-2 [2] 8003-05-2 [3]	Acute Tox. 3 * STOT RE 1 Skin Corr. 1B Aquatic Acute 1 Aquatic Chronic 1	H301 H372 ** H314 H400 H410	GHS06 GHS08 GHS05 GHS09 Dgr	H301 H372 ** H314 H410			
080-009-00-4	2-methoxyethylmercury chloride	204-659-7	123-88-6	Acute Tox. 3 * STOT RE 1 Skin Corr. 1B Aquatic Acute 1 Aquatic Chronic 1	H301 H372 ** H314 H400 H410	GHS06 GHS08 GHS05 GHS09 Dgr	H301 H372 ** H314 H410			

▼M1

080-010-00-X	mercury dichloride; mercuric chloride	231-299-8	7487-94-7	Muta. 2 Repr. 2 Acute Tox. 2 * STOT RE 1 Skin Corr. 1B Aquatic Acute 1 Aquatic Chronic 1	H341 H361f*** H300 H372** H314 H400 H410	GHS06 GHS05 GHS08 GHS09 Dgr	H341 H361f*** H300 H372** H314 H410			

▼B

Indekso Nr.	Tarptautinė cheminė identifikacija	EB Nr.	CAS Nr.	Klasifikacija		Ženklinimas			Konkrečios ribinės koncentracijos, m faktoriai	Pastabos
				Pavojingumo klasės ir kategorijos kodas (-ai)	Pavojingumo frazės kodas (-ai)	Piktogramos, signalinio žodžio kodas (-ai)	Pavojingumo frazės kodas (-ai)			
080-011-00-5	phenylmercury acetate	200-532-5	62-38-4	Acute Tox. 3 * STOT RE 1 Skin Corr. 1B Aquatic Acute 1 Aquatic Chronic 1	H301 H372 ** H314 H400 H410	GHS06 GHS08 GHS05 GHS09 Dgr	H301 H372 ** H314 H410			
081-001-00-3	thallium	231-138-1	7440-28-0	Acute Tox. 2 * Acute Tox. 2 * STOT RE 2 * Aquatic Chronic 4	H330 H300 H373 ** H413	GHS06 GHS08 Dgr	H330 H300 H373 ** H413			
081-002-00-9	thallium compounds, with the exception of those specified elsewhere in this Annex	-	-	Acute Tox. 2 * Acute Tox. 2 * STOT RE 2 * Aquatic Chronic 2	H330 H300 H373 ** H411	GHS06 GHS08 GHS09 Dgr	H330 H300 H373 ** H411			A
081-003-00-4	dithallium sulphate; thallic sulphate	231-201-3	7446-18-6	Acute Tox. 2 * STOT RE 1 Skin Irrit. 2 Aquatic Chronic 2	H300 H372 ** H315 H411	GHS06 GHS08 GHS09 Dgr	H300 H372 ** H315 H411			
082-001-00-6	lead compounds with the exception of those specified elsewhere in this Annex	-	-	Repr. 1A Acute Tox. 4 * Acute Tox. 4 * STOT RE 2 * Aquatic Acute 1 Aquatic Chronic 1	H360Df H332 H302 H373 ** H400 H410	GHS08 GHS07 GHS09 Dgr	H360Df H332 H302 H373 ** H410		Repr. 2; H361f: C ≥ 2,5 % * STOT RE 2; H373: C ≥ 0,5 %	A1

▼B

Indekso Nr.	Tarptautinė cheminė identifikacija	EB Nr.	CAS Nr.	Klasifikacija		Ženklinimas			Konkrečios ribinės koncentracijos, m faktoriai	Pastabos
				Pavojingumo klasės ir kategorijos kodas (-ai)	Pavojingumo frazės kodas (-ai)	Piktogramos, signalinio žodžio kodas (-ai)	Pavojingumo frazės kodas (-ai)			
082-002-00-1	lead alkyls	-	-	Repr. 1A Acute Tox. 2 * Acute Tox. 1 Acute Tox. 2 * STOT RE 2 * Aquatic Acute 1 Aquatic Chronic 1	H360Df H330 H310 H300 H373 ** H400 H410	GHS06 GHS08 GHS09 Dgr	H360Df H330 H310 H300 H373 ** H410		Repr. 1A; H360D: C ≥ 0,1 % * STOT RE 2; H373: C ≥ 0,05 %	A1
082-003-00-7	lead diazide; lead azide	236-542-1	13424-46-9	Unst. Expl. Repr. 1A Acute Tox. 4 * Acute Tox. 4 * STOT RE 2 * Aquatic Acute 1 Aquatic Chronic 1	H200 H360Df H332 H302 H373 ** H400 H410	GHS01 GHS08 GHS07 GHS09 Dgr	H200 H360Df H332 H302 H373 ** H410			1
082-003-01-4	lead diazide; lead azide [≥ 20 % phlegmatiser]	236-542-1	13424-46-9	Expl. 1.1 Repr. 1A Acute Tox. 4 * Acute Tox. 4 * STOT RE 2 * Aquatic Acute 1 Aquatic Chronic 1	H201 H360Df H332 H302 H373 ** H400 H410	GHS01 GHS08 GHS07 GHS09 Dgr	H201 H360Df H332 H302 H373 ** H410			1
▼M1 082-004-00-2	lead chromate	231-846-0	7758-97-6	Carc. 1B Repr. 1A STOT RE 2 Aquatic Acute 1 Aquatic Chronic 1	H350 H360Df H373** H400 H410	GHS08 GHS09 Dgr	H350 H360Df H373** H410			1

▼B

Indekso Nr.	Tarptautinė cheminė identifikacija	EB Nr.	CAS Nr.	Klasifikacija		Ženklinimas			Konkrečios ribinės koncentracijos, m faktoriai	Pastabos
				Pavojingumo klasės ir kategorijos kodas (-ai)	Pavojingumo frazės kodas (-ai)	Piktogramos, signalinio žodžio kodas (-ai)	Pavojingumo frazės kodas (-ai)			
082-005-00-8	lead di(acetate)	206-104-4	301-04-2	Repr. 1A STOT RE 2 * Aquatic Acute 1 Aquatic Chronic 1	H360Df H373 ** H400 H410	GHS08 GHS09 Dgr	H360Df H373 ** H410			1
082-006-00-3	trilead bis(orthophosphate)	231-205-5	7446-27-7	Repr. 1A STOT RE 2 * Aquatic Acute 1 Aquatic Chronic 1	H360Df H373 ** H400 H410	GHS08 GHS09 Dgr	H360Df H373 ** H410			1
082-007-00-9	lead acetate, basic	215-630-3	1335-32-6	Carc. 2 Repr. 1A STOT RE 2 * Aquatic Acute 1 Aquatic Chronic 1	H351 H360Df H373 ** H400 H410	GHS08 GHS09 Dgr	H351 H360Df H373 ** H410			1
082-008-00-4	lead(II) methanesulphonate	401-750-5	17570-76-2	Repr. 1A Acute Tox. 4 * Acute Tox. 4 * STOT RE 2 * Skin Irrit. 2 Eye Dam. 1	H360Df H332 H302 H373 ** H315 H318	GHS08 GHS05 GHS07 Dgr	H360Df H332 H302 H373 ** H315 H318			1
▼M1 082-009-00-X	lead sulfochromate yellow; C.I. Pigment Yellow 34; [This substance is identified in the Colour Index by Colour Index Constitution Number, C.I. 77603.]	215-693-7	1344-37-2	Carc. 1B Repr. 1A STOT RE 2 Aquatic Acute 1 Aquatic Chronic 1	H350 H360Df H373** H400 H410	GHS08 GHS09 Dgr	H350 H360Df H373** H410			1

▼M1

Indekso Nr.	Tarptautinė cheminė identifikacija	EB Nr.	CAS Nr.	Klasifikacija		Ženklinimas			Konkrečios ribinės koncentracijos, m faktoriai	Pastabos
				Pavojingumo klasės ir kategorijos kodas (-ai)	Pavojingumo frazės kodas (-ai)	Piktogramos, signalinio žodžio kodas (-ai)	Pavojingumo frazės kodas (-ai)			
082-010-00-5	lead chromate molybdate sulfate red; C.I. Pigment Red 104; [This substance is identified in the Colour Index by Colour Index Constitution Number, C.I. 77605.]	235-759-9	12656-85-8	Carc. 1B Repr. 1A STOT RE 2 Aquatic Acute 1 Aquatic Chronic 1	H350 H360Df H373** H400 H410	GHS08 GHS09 Dgr	H350 H360Df H373** H410			1
▼B 082-011-00-0	lead hydrogen arsenate	232-064-2	7784-40-9	Carc. 1A Repr. 1A Acute Tox. 3 * Acute Tox. 3 * STOT RE 2 * Aquatic Acute 1 Aquatic Chronic 1	H350 H360Df H331 H301 H373 ** H400 H410	GHS06 GHS08 GHS09 Dgr	H350 H360Df H331 H301 H373 ** H410			1
▼M1 082-012-00-6	barium calcium cesium lead samarium strontium bromide chloride fluoride iodide europium doped	431-780-4	199876-46-5	Acute Tox. 4 * STOT RE 2 * Aquatic Chronic 2	H302 H373** H411	GHS08 GHS07 GHS09 Wng	H302 H373** H411			
▼B 092-001-00-8	uranium	231-170-6	7440-61-1	Acute Tox. 2 * Acute Tox. 2 * STOT RE 2 * Aquatic Chronic 4	H330 H300 H373 ** H413	GHS06 GHS08 Dgr	H330 H300 H373 ** H413			

▼M1

Indekso Nr.	Tarptautinė cheminė identifikacija	EB Nr.	CAS Nr.	Klasifikacija		Ženklinimas			Konkrečios ribinės koncentracijos, m faktoriai	Pastabos
				Pavojingumo klasės ir kategorijos kodas (-ai)	Pavojingumo frazės kodas (-ai)	Piktogramos, signalinio žodžio kodas (-ai)	Pavojingumo frazės kodas (-ai)			
092-002-00-3	uranium compounds with the exception of those specified elsewhere in this Annex	—	—	Acute Tox. 2 * Acute Tox. 2 * STOT RE 2 Aquatic Chronic 2	H330 H300 H373** H411	GHS06 GHS08 GHS09 Dgr	H330 H300 H373** H411			A

▼B

601-001-00-4	methane	200-812-7	74-82-8	Flam. Gas 1 Press. Gas	H220	GHS02 GHS04 Dgr	H220			U
601-002-00-X	ethane	200-814-8	74-84-0	Flam. Gas 1 Press. Gas	H220	GHS02 GHS04 Dgr	H220			U
601-003-00-5	propane	200-827-9	74-98-6	Flam. Gas 1 Press. Gas	H220	GHS02 GHS04 Dgr	H220			U
601-004-00-0	butane; [1] and isobutane [2]	203-448-7 [1] 200-857-2 [2]	106-97-8 [1] 75-28-5 [2]	Flam. Gas 1 Press. Gas	H220	GHS02 GHS04 Dgr	H220			C U
601-004-01-8	butane (containing ≥ 0.1 % butadiene (203-450-8)); [1] isobutane (containing ≥ 0.1 % butadiene (203-450-8)) [2]	203-448-7 [1] 200-857-2 [2]	106-97-8 [1] 75-28-5 [2]	Flam. Gas 1 Press. Gas Carc. 1A Muta. 1B	H220 H350 H340	GHS02 GHS04 GHS08 Dgr	H220 H350 H340			C S U
601-005-00-6	2,2-dimethylpropane; neopentane	207-343-7	463-82-1	Flam. Gas 1 Press. Gas Aquatic Chronic 2	H220 H411	GHS02 GHS04 GHS09 Dgr	H220 H411			U

▼B

Indekso Nr.	Tarptautinė cheminė identifikacija	EB Nr.	CAS Nr.	Klasifikacija		Ženklinimas			Konkrečios ribinės koncentracijos, m faktoriai	Pastabos
				Pavojingumo klasės ir kategorijos kodas (-ai)	Pavojingumo frazės kodas (-ai)	Piktogramos, signalinio žodžio kodas (-ai)	Pavojingumo frazės kodas (-ai)			
601-006-00-1	pentane	203-692-4	109-66-0	Flam. Liq. 2 Asp. Tox. 1 STOT SE 3 Aquatic Chronic 2	H225 H304 H336 H411	GHS02 GHS08 GHS07 GHS09 Dgr	H225 H304 H336 H411	EUH066		C
▼M1 601-007-00-7	hexane (containing < 5 % *n*-hexane (203-777-6)); 2-methylpentane; [1] 3-methylpentane; [2] 2,2-dimethylbutane; [3] 2,3-dimethylbutane [4]	203-523-4 [1] 202-481-4 [2] 200-906-8 [3] 201-193-6 [4]	107-83-5 [1] 96-14-0 [2] 75-83-2 [3] 79-29-8 [4]	Flam. Liq. 2 Asp. Tox. 1 Skin Irrit. 2 STOT SE 3 Aquatic Chronic 2	H225 H304 H315 H336 H411	GHS02 GHS08 GHS07 GHS09 Dgr	H225 H304 H315 H336 H411			C
601-008-00-2	heptane; *n*-heptane; [1] 2,4-dimethylpentane; [2] 2,2,3-trimethylbutane; [3] 3,3-dimethylpentane; [4] 2,3-dimethylpentane; [5] 3-methylhexane; [6] 2,2-dimethylpentane; [7] 2-methylhexane; [8] 3-ethylpentane; [9] isoheptane; [10]	205-563-8 [1] 203-548-0 [2] 207-346-3 [3] 209-230-8 [4] 209-280-0 [5] 209-643-3 [6] 209-680-5 [7] 209-730-6 [8] 210-529-0 [9] 250-610-8 [10]	142-82-5 [1] 108-08-7 [2] 464-06-2 [3] 562-49-2 [4] 565-59-3 [5] 589-34-4 [6] 590-35-2 [7] 591-76-4 [8] 617-78-7 [9] 31394-54-4 [10]	Flam. Liq. 2 Asp. Tox. 1 Skin Irrit. 2 STOT SE 3 Aquatic Acute 1 Aquatic Chronic 1	H225 H304 H315 H336 H400 H410	GHS02 GHS08 GHS07 GHS09 Dgr	H225 H304 H315 H336 H410			C

▼M1

Indekso Nr.	Tarptautinė cheminė identifikacija	EB Nr.	CAS Nr.	Klasifikacija		Ženklinimas			Konkrečios ribinės koncentracijos, m faktoriai	Pastabos
				Pavojingumo klasės ir kategorijos kodas (-ai)	Pavojingumo frazės kodas (-ai)	Piktogramos, signalinio žodžio kodas (-ai)	Pavojingumo frazės kodas (-ai)			
601-009-00-8	octane; *n*-octane; [1] 2,2,4-trimethylpentane; [2] 2,3,3-trimethylpentane; [3] 3,3-dimethylhexane; [4] 2,2,3-trimethylpentane; [5] 2,3,4-trimethylpentane; [6] 3,4-dimethylhexane; [7] 2,3-dimethylhexane; [8] 2,4-dimethylhexane; [9] 4-methylheptane; [10] 3-methylheptane; [11] 2,2-dimethylhexane; [12] 2,5-dimethylhexane; [13] 2-methylheptane; [14] 2,2,3,3-tetramethylbutane; [15] 3-ethyl-2-methylpentane; [16] 3-ethylhexane; [17] 3-ethyl-3-methylpentane; [18] isooctane; [19]	203-892-1 [1] 208-759-1 [2] 209-207-2 [3] 209-243-9 [4] 209-266-4 [5] 209-292-6 [6] 209-504-7 [7] 209-547-1 [8] 209-649-6 [9] 209-650-1 [10] 209-660-6 [11] 209-689-4 [12] 209-745-8 [13] 209-747-9 [14] 209-855-6 [15] 210-187-2 [16] 210-621-0 [17] 213-923-0 [18] 247-861-0 [19]	111-65-9 [1] 540-84-1 [2] 560-21-4 [3] 563-16-6 [4] 564-02-3 [5] 565-75-3 [6] 583-48-2 [7] 584-94-1 [8] 589-43-5 [9] 589-53-7 [10] 589-81-1 [11] 590-73-8 [12] 592-13-2 [13] 592-27-8 [14] 594-82-1 [15] 609-26-7 [16] 619-99-8 [17] 1067-08-9 [18] 26635-64-3 [19]	Flam. Liq. 2 Asp. Tox. 1 Skin Irrit. 2 STOT SE 3 Aquatic Acute 1 Aquatic Chronic 1	H225 H304 H315 H336 H400 H410	GHS02 GHS08 GHS07 GHS09 Dgr	H225 H304 H315 H336 H410			C

▼B

601-010-00-3	ethylene	200-815-3	74-85-1	Flam. Gas 1 Press. Gas STOT SE 3	H220 H336	GHS02 GHS04 GHS07 Dgr	H220 H336			U
601-011-00-9	propene; propylene	204-062-1	115-07-1	Flam. Gas 1 Press. Gas	H220	GHS02 GHS04 Dgr	H220			U

▼B

Indekso Nr.	Tarptautinė cheminė identifikacija	EB Nr.	CAS Nr.	Klasifikacija		Ženklinimas			Konkrečios ribinės koncentracijos, m faktoriai	Pastabos
				Pavojingumo klasės ir kategorijos kodas (-ai)	Pavojingumo frazės kodas (-ai)	Piktogramos, signalinio žodžio kodas (-ai)	Pavojingumo frazės kodas (-ai)			
601-012-00-4	but-1-ene; [1] butene, mixed-1-and-2-isomers; [2] 2-methylpropene; [3] (*Z*)-but-2-ene; [4] (*E*)-but-2-ene [5]	203-449-2 [1] 203-452-9 [2] 204-066-3 [3] 209-673-7 [4] 210-855-3 [5]	106-98-9 [1] 107-01-7 [2] 115-11-7 [3] 590-18-1 [4] 624-64-6 [5]	Flam. Gas 1 Press. Gas	H220	GHS02 GHS04 Dgr	H220			C U
601-013-00-X	1,3-butadiene; buta-1,3-diene	203-450-8	106-99-0	Flam. Gas 1 Press. Gas Carc. 1A Muta. 1B	H220 H350 H340	GHS02 GHS04 GHS08 Dgr	H220 H350 H340			D U
601-014-00-5	isoprene (stabilised) 2-methyl-1,3-butadiene	201-143-3	78-79-5	Flam. Liq. 1 Carc. 1B Muta. 2 Aquatic Chronic 3	H224 H350 H341 H412	GHS02 GHS08 Dgr	H224 H350 H341 H412			D
601-015-00-0	acetylene; ethyne	200-816-9	74-86-2	Flam. Gas 1 Press. Gas	H220	GHS02 GHS04 Dgr	H220	EUH006		U
601-016-00-6	cyclopropane	200-847-8	75-19-4	Flam. Gas 1 Press. Gas	H220	GHS02 GHS04 Dgr	H220			U
601-017-00-1	cyclohexane	203-806-2	110-82-7	Flam. Liq. 2 Asp. Tox. 1 Skin Irrit. 2 STOT SE 3 Aquatic Acute 1 Aquatic Chronic 1	H225 H304 H315 H336 H400 H410	GHS02 GHS08 GHS07 GHS09 Dgr	H225 H304 H315 H336 H410			

▼B

Indekso Nr.	Tarptautinė cheminė identifikacija	EB Nr.	CAS Nr.	Klasifikacija		Ženklinimas			Konkrečios ribinės koncentracijos, m faktoriai	Pastabos
				Pavojingumo klasės ir kategorijos kodas (-ai)	Pavojingumo frazės kodas (-ai)	Piktogramos, signalinio žodžio kodas (-ai)	Pavojingumo frazės kodas (-ai)			
601-018-00-7	methylcyclohexane	203-624-3	108-87-2	Flam. Liq. 2 Asp. Tox. 1 Skin Irrit. 2 STOT SE 3 Aquatic Chronic 2	H225 H304 H315 H336 H411	GHS02 GHS08 GHS07 GHS09 Dgr	H225 H304 H315 H336 H411			
601-019-00-2	1,4-dimethylcyclohexane	209-663-2	589-90-2	Flam. Liq. 2 Asp. Tox. 1 Skin Irrit. 2 STOT SE 3 Aquatic Chronic 2	H225 H304 H315 H336 H411	GHS02 GHS08 GHS07 GHS09 Dgr	H225 H304 H315 H336 H411			
601-020-00-8	benzene	200-753-7	71-43-2	Flam. Liq. 2 Carc. 1A Muta. 1B STOT RE 1 Asp. Tox. 1 Eye Irrit. 2 Skin Irrit. 2	H225 H350 H340 H372 ** H304 H319 H315	GHS02 GHS08 GHS07 Dgr	H225 H350 H340 H372 ** H304 H319 H315			E
601-021-00-3	toluene	203-625-9	108-88-3	Flam. Liq. 2 Repr. 2 Asp. Tox. 1 STOT RE 2 * Skin Irrit. 2 STOT SE 3	H225 H361d *** H304 H373 ** H315 H336	GHS02 GHS08 GHS07 Dgr	H225 H361d *** H304 H373 ** H315 H336			
601-022-00-9	*o*-xylene; [1] *p*-xylene; [2] *m*-xylene; [3] xylene [4]	202-422-2 [1] 203-396-5 [2] 203-576-3 [3] 215-535-7 [4]	95-47-6 [1] 106-42-3 [2] 108-38-3 [3] 1330-20-7 [4]	Flam. Liq. 3 Acute Tox. 4 * Acute Tox. 4 * Skin Irrit. 2	H226 H332 H312 H315	GHS02 GHS07 Wng	H226 H332 H312 H315		*	C

▼B

Indekso Nr.	Tarptautinė cheminė identifikacija	EB Nr.	CAS Nr.	Klasifikacija		Ženklinimas			Konkrečios ribinės koncentracijos, m faktoriai	Pastabos
				Pavojingumo klasės ir kategorijos kodas (-ai)	Pavojingumo frazės kodas (-ai)	Piktogramos, signalinio žodžio kodas (-ai)	Pavojingumo frazės kodas (-ai)			
601-023-00-4	ethylbenzene	202-849-4	100-41-4	Flam. Liq. 2 Acute Tox. 4 *	H225 H332	GHS02 GHS07 Dgr	H225 H332			
601-024-00-X	cumene; [1] propylbenzene [2]	202-704-5 [1] 203-132-9 [2]	98-82-8 [1] 103-65-1 [2]	Flam. Liq. 3 Asp. Tox. 1 STOT SE 3 Aquatic Chronic 2	H226 H304 H335 H411	GHS02 GHS08 GHS07 GHS09 Dgr	H226 H304 H335 H411			C
601-025-00-5	mesitylene; 1,3,5-trimethylbenzene	203-604-4	108-67-8	Flam. Liq. 3 STOT SE 3 Aquatic Chronic 2	H226 H335 H411	GHS02 GHS07 GHS09 Wng	H226 H335 H411		STOT SE 3; H335: C ≥ 25 %	
601-026-00-0	styrene	202-851-5	100-42-5	Flam. Liq. 3 Acute Tox. 4 * Eye Irrit. 2 Skin Irrit. 2	H226 H332 H319 H315	GHS02 GHS07 Wng	H226 H332 H319 H315		*	D
601-027-00-6	2-phenylpropene; α-methylstyrene	202-705-0	98-83-9	Flam. Liq. 3 Eye Irrit. 2 STOT SE 3 Aquatic Chronic 2	H226 H319 H335 H411	GHS02 GHS07 GHS09 Wng	H226 H319 H335 H411		STOT SE 3; H335: C ≥ 25 %	
601-028-00-1	2-methylstyrene; 2-vinyltoluene	210-256-7	611-15-4	Acute Tox. 4 * Aquatic Chronic 2	H332 H411	GHS07 GHS09 Wng	H332 H411			

▼B

Indekso Nr.	Tarptautinė cheminė identifikacija	EB Nr.	CAS Nr.	Klasifikacija		Ženklinimas			Konkrečios ribinės koncentracijos, m faktoriai	Pastabos
				Pavojingumo klasės ir kategorijos kodas (-ai)	Pavojingumo frazės kodas (-ai)	Piktogramos, signalinio žodžio kodas (-ai)	Pavojingumo frazės kodas (-ai)			
601-029-00-7	dipentene; limonene; [1] (*R*)-*p*-mentha-1,8-diene; d-limonene; [2] (*S*)-*p*-mentha-1,8-diene; l-limonene; [3] *trans*-1-methyl-4-(1-methylvinyl)cyclohexene; [4] (±)-1-methyl-4-(1-methylvinyl)-cyclohexene [5]	205-341-0 [1] 227-813-5 [2] 227-815-6 [3] 229-977-3 [4] 231-732-0 [5]	138-86-3 [1] 5989-27-5 [2] 5989-54-8 [3] 6876-12-6 [4] 7705-14-8 [5]	Flam. Liq. 3 Skin Irrit. 2 Skin Sens. 1 Aquatic Acute 1 Aquatic Chronic 1	H226 H315 H317 H400 H410	GHS02 GHS07 GHS09 Wng	H226 H315 H317 H410			C
601-030-00-2	cyclopentane	206-016-6	287-92-3	Flam. Liq. 2 Aquatic Chronic 3	H225 H412	GHS02 Dgr	H225 H412			
601-031-00-8	2,4,4-trimethylpent-1-ene	203-486-4	107-39-1	Flam. Liq. 2 Aquatic Chronic 2	H225 H411	GHS02 GHS09 Dgr	H225 H411			
601-032-00-3	benzo[*a*]pyrene; benzo[*def*]chrysene	200-028-5	50-32-8	Carc. 1B Muta. 1B Repr. 1B Skin Sens. 1 Aquatic Acute 1 Aquatic Chronic 1	H350 H340 H360FD H317 H400 H410	GHS08 GHS07 GHS09 Dgr	H350 H340 H360FD H317 H410		Carc. 1B; H350: C ≥ 0,01 %	
▼M1 601-033-00-9	benz[*a*]anthracene	200-280-6	56-55-3	Carc. 1B Aquatic Acute 1 Aquatic Chronic 1	H350 H400 H410	GHS08 GHS09 Dgr	H350 H410		M=100	

▼B

Indekso Nr.	Tarptautinė cheminė identifikacija	EB Nr.	CAS Nr.	Klasifikacija		Ženklinimas			Konkrečios ribinės koncentracijos, m faktoriai	Pastabos
				Pavojingumo klasės ir kategorijos kodas (-ai)	Pavojingumo frazės kodas (-ai)	Piktogramos, signalinio žodžio kodas (-ai)	Pavojingumo frazės kodas (-ai)			
601-034-00-4	benz[*e*]acephenanthrylene	205-911-9	205-99-2	Carc. 1B Aquatic Acute 1 Aquatic Chronic 1	H350 H400 H410	GHS08 GHS09 Dgr	H350 H410			
601-035-00-X	benzo[*j*]fluoranthene	205-910-3	205-82-3	Carc. 1B Aquatic Acute 1 Aquatic Chronic 1	H350 H400 H410	GHS08 GHS09 Dgr	H350 H410			
601-036-00-5	benzo[*k*]fluoranthene	205-916-6	207-08-9	Carc. 1B Aquatic Acute 1 Aquatic Chronic 1	H350 H400 H410	GHS08 GHS09 Dgr	H350 H410			
601-037-00-0	n-hexane	203-777-6	110-54-3	Flam. Liq. 2 Repr. 2 Asp. Tox. 1 STOT RE 2 * Skin Irrit. 2 STOT SE 3 Aquatic Chronic 2	H225 H361f *** H304 H373 ** H315 H336 H411	GHS02 GHS08 GHS07 GHS09 Dgr	H225 H361f *** H304 H373 ** H315 H336 H411		STOT RE 2; H373: C ≥ 5 %	
▼M1 601-041-00-2	dibenz[*a*,*h*]anthracene	200-181-8	53-70-3	Carc. 1B Aquatic Acute 1 Aquatic Chronic 1	H350 H400 H410	GHS08 GHS09 Dgr	H350 H410		Carc. 1B; H350: C ≥ 0,01 % M=100	

▼B

Indekso Nr.	Tarptautinė cheminė identifikacija	EB Nr.	CAS Nr.	Klasifikacija		Ženklinimas			Konkrečios ribinės koncentracijos, m faktoriai	Pastabos
				Pavojingumo klasės ir kategorijos kodas (-ai)	Pavojingumo frazės kodas (-ai)	Piktogramos, signalinio žodžio kodas (-ai)	Pavojingumo frazės kodas (-ai)			
601-042-00-8	biphenyl; diphenyl	202-163-5	92-52-4	Eye Irrit. 2 STOT SE 3 Skin Irrit. 2 Aquatic Acute 1 Aquatic Chronic 1	H319 H335 H315 H400 H410	GHS07 GHS09 Wng	H319 H335 H315 H410			
601-043-00-3	1,2,4-trimethylbenzene	202-436-9	95-63-6	Flam. Liq. 3 Acute Tox. 4 * Eye Irrit. 2 STOT SE 3 Skin Irrit. 2 Aquatic Chronic 2	H226 H332 H319 H335 H315 H411	GHS02 GHS07 GHS09 Wng	H226 H332 H319 H335 H315 H411			
601-044-00-9	3a,4,7,7a-tetrahydro-4,7-methanoindene	201-052-9	77-73-6	Flam. Liq. 2 Acute Tox. 4 * Acute Tox. 4 * Eye Irrit. 2 STOT SE 3 Skin Irrit. 2 Aquatic Chronic 2	H225 H332 H302 H319 H335 H315 H411	GHS02 GHS07 GHS09 Dgr	H225 H332 H302 H319 H335 H315 H411			
601-045-00-4	1,2,3,4-tetrahydronaphthalene	204-340-2	119-64-2	Eye Irrit. 2 Skin Irrit. 2 Aquatic Chronic 2	H319 H315 H411	GHS07 GHS09 Wng	H319 H315 H411	EUH019		

▼B

Indekso Nr.	Tarptautinė cheminė identifikacija	EB Nr.	CAS Nr.	Klasifikacija		Ženklinimas			Konkrečios ribinės koncentracijos, m faktoriai	Pastabos
				Pavojingumo klasės ir kategorijos kodas (-ai)	Pavojingumo frazės kodas (-ai)	Piktogramos, signalinio žodžio kodas (-ai)	Pavojingumo frazės kodas (-ai)			
601-046-00-X	7-methylocta-1,6-diene	404-210-7	42152-47-6	Flam. Liq. 3 Aquatic Acute 1 Aquatic Chronic 1	H226 H400 H410	GHS02 GHS09 Wng	H226 H410			
601-047-00-5	*m*-mentha-1,3(8)-diene	404-150-1	17092-80-7	Skin Irrit. 2 Aquatic Chronic 2	H315 H411	GHS07 GHS09 Wng	H315 H411			
601-048-00-0	chrysene	205-923-4	218-01-9	Carc. 1B Muta. 2 Aquatic Acute 1 Aquatic Chronic 1	H350 H341 H400 H410	GHS08 GHS09 Dgr	H350 H341 H410			
601-049-00-6	benzo[*e*]pyrene	205-892-7	192-97-2	Carc. 1B Aquatic Acute 1 Aquatic Chronic 1	H350 H400 H410	GHS08 GHS09 Dgr	H350 H410			
601-051-00-7	4-phenylbut-1-ene	405-980-7	768-56-9	Skin Irrit. 2 Aquatic Chronic 2	H315 H411	GHS07 GHS09 Wng	H315 H411			
601-052-00-2	naphthalene	202-049-5	91-20-3	Carc. 2 Acute Tox. 4 * Aquatic Acute 1 Aquatic Chronic 1	H351 H302 H400 H410	GHS07 GHS08 GHS09 Wng	H351 H302 H410			
601-053-00-8	nonylphenol; [1] 4-nonylphenol, branched [2]	246-672-0 [1] 284-325-5 [2]	25154-52-3 [1] 84852-15-3 [2]	Repr. 2 Acute Tox. 4 * Skin Corr. 1B Aquatic Acute 1 Aquatic Chronic 1	H361fd H302 H314 H400 H410	GHS08 GHS05 GHS07 GHS09 Dgr	H361fd H302 H314 H410			

▼B

Indekso Nr.	Tarptautinė cheminė identifikacija	EB Nr.	CAS Nr.	Klasifikacija		Ženklinimas			Konkrečios ribinės koncentracijos, m faktoriai	Pastabos
				Pavojingumo klasės ir kategorijos kodas (-ai)	Pavojingumo frazės kodas (-ai)	Piktogramos, signalinio žodžio kodas (-ai)	Pavojingumo frazės kodas (-ai)			
601-054-00-3	reaction mass of isomers of: dibenzylbenzene; dibenzyl(methyl)benzene; dibenzyl(dimethyl)benzene; dibenzyl(trimethyl)benzene	405-570-8	-	Aquatic Acute 1 Aquatic Chronic 1	H400 H410	GHS09 Wng	H410			
601-055-00-9	reaction mass of isomers of: mono-(2-tetradecyl)naphthalenes; di-(2-tetradecyl)naphthalenes; tri-(2-tetradecyl)naphthalenes	410-190-0	132983-41-6	Eye Irrit. 2 Aquatic Chronic 4	H319 H413	GHS07 Wng	H319 H413			
601-056-00-4	reaction mass of isomers of: methyldiphenylmethane; dimethyldiphenylmethane	405-470-4	73807-39-3	Skin Irrit. 2 Aquatic Acute 1 Aquatic Chronic 1	H315 H400 H410	GHS07 GHS09 Wng	H315 H410			
601-057-00-X	*N*-dodecyl-[3-(4-(dimethylamino)benzamido)-propyl]dimethylammonium tosylate	421-130-8	156679-41-3	Eye Dam. 1 Skin Sens. 1 Aquatic Acute 1 Aquatic Chronic 1	H318 H317 H400 H410	GHS05 GHS07 GHS09 Dgr	H318 H317 H410			
601-058-00-5	di-L-para-menthene	417-870-6	83648-84-4	Skin Irrit. 2 Skin Sens. 1 Aquatic Acute 1 Aquatic Chronic 1	H315 H317 H400 H410	GHS07 GHS09 Wng	H315 H317 H410			
601-059-00-0	methyl 2-benzylidene-3-oxobutyrate	420-940-9	15768-07-7	Eye Irrit. 2 Skin Irrit. 2 Aquatic Chronic 2	H319 H315 H411	GHS07 GHS09 Wng	H319 H315 H411			

▼B

Indekso Nr.	Tarptautinė cheminė identifikacija	EB Nr.	CAS Nr.	Klasifikacija		Ženklinimas			Konkrečios ribinės koncentracijos, m faktoriai	Pastabos
				Pavojingumo klasės ir kategorijos kodas (-ai)	Pavojingumo frazės kodas (-ai)	Piktogramos, signalinio žodžio kodas (-ai)	Pavojingumo frazės kodas (-ai)			
601-060-00-6	1,2-bis[4-fluoro-6-{4-sulfo-5-(2-(4-sulfonaphtalene-3-ylazo)-1-hydroxy-3,6-disulfo-8-amino-naphthalene-7-ylazo)phenylamino}-1,3,5-triazin-2ylamino]ethane;x-sodium, y-potassium salts x = 7,755 y = 0,245	417-610-1	155522-09-1	Skin Sens. 1	H317	GHS07 Wng	H317			
601-061-00-1	(ethyl-1,2-ethanediyl)[-2-[[[(2-hydroxyethyl)methylamino]acetyl]-propyl]ω-(nonylphenoxy)-poly]oxy-(methyl-1,2-ethanediyl)	418-960-8	-	Skin Corr. 1B Skin Sens. 1 Aquatic Chronic 2	H314 H317 H411	GHS05 GHS07 GHS09 Dgr	H314 H317 H411			
601-062-00-7	reaction mass of: branched triacontane; branched dotriacontane; branched tetratriacontane; branched hexatriacontane	417-030-9	151006-59-6	Aquatic Chronic 4	H413	-	H413			
601-063-00-2	reaction mass of isomers of branched tetracosane	417-060-2	151006-61-0	Acute Tox. 4 * Aquatic Chronic 4	H332 H413	GHS07 Wng	H332 H413			
601-064-00-8	branched hexatriacontane	417-070-7	151006-62-1	Aquatic Chronic 4	H413	-	H413			

▼M1

601-065-00-3	reaction mass of: (1'α,3'α,6'α)-2,2,3',7',7'-pentamethylspiro(1,3-dioxane-5,2'-norcarane); (1'α,3'β,6'α)-2,2,3',7',7'-pentamethylspiro(1,3-dioxane-5,2'-norcarane)	416-930-9	—	Skin Irrit. 2 Aquatic Chronic 2	H315 H411	GHS07 GHS09 Wng	H315 H411			

▼B

Indekso Nr.	Tarptautinė cheminė identifikacija	EB Nr.	CAS Nr.	Klasifikacija		Ženklinimas			Konkrečios ribinės koncentracijos, m faktoriai	Pastabos
				Pavojingumo klasės ir kategorijos kodas (-ai)	Pavojingumo frazės kodas (-ai)	Piktogramos, signalinio žodžio kodas (-ai)	Pavojingumo frazės kodas (-ai)			
601-066-00-9	1-(4-(*trans*-4-heptylcyclohexyl)phenyl) ethanone	426-820-2	78531-60-9	Skin Sens. 1 Aquatic Chronic 4	H317 H413	GHS07 Wng	H317 H413			
601-067-00-4	triethyl arsenate	427-700-2	15606-95-8	Carc. 1A Acute Tox. 3 * Acute Tox. 3 * Aquatic Acute 1 Aquatic Chronic 1	H350 H331 H301 H400 H410	GHS06 GHS08 GHS09 Dgr	H350 H331 H301 H410			
601-068-00-X	1,2-diacetoxybut-3-ene	421-720-5	18085-02-4	Acute Tox. 4 *	H302	GHS07 Wng	H302			
601-069-00-5	2-ethyl-1-(2-(1,3-dioxanyl)ethyl)-pyridinium bromide	422-680-1	287933-44-2	Aquatic Chronic 3	H412	-	H412			

▼M1

601-070-00-0	reaction mass of: branched icosane; branched docosane; branched tetracosane	417-050-8	151006-58-5	Acute Tox. 4 * Aquatic Chronic 4	H332 H413	GHS07 Wng	H332 H413			

▼B

601-071-00-6	1-dimethoxymethyl-2-nitrobenzene	423-830-9	20627-73-0	Skin Sens. 1 Aquatic Chronic 2	H317 H411	GHS07 GHS09 Wng	H317 H411			

▼M1

601-072-00-1	reaction mass of: 1-(4-isopropylphenyl)-1-phenylethane; 1-(3-isopropylphenyl)-1-phenylethane; 1-(2-isopropylphenyl)-1-phenylethane	430-690-2	52783-21-8	Skin Irrit. 2 Aquatic Acute 1 Aquatic Chronic 1	H315 H400 H410	GHS07 GHS09 Wng	H315 H410			

▼B

Indekso Nr.	Tarptautinė cheminė identifikacija	EB Nr.	CAS Nr.	Klasifikacija		Ženklinimas			Konkrečios ribinės koncentracijos, m faktoriai	Pastabos
				Pavojingumo klasės ir kategorijos kodas (-ai)	Pavojingumo frazės kodas (-ai)	Piktogramos, signalinio žodžio kodas (-ai)	Pavojingumo frazės kodas (-ai)			
601-073-00-7	1-bromo-3,5-difluorobenzene	416-710-2	461-96-1	Flam. Liq. 3 Acute Tox. 4 * STOT RE 2 * Skin Irrit. 2 Skin Sens. 1 Aquatic Acute 1 Aquatic Chronic 1	H226 H302 H373 ** H315 H317 H400 H410	GHS02 GHS08 GHS07 GHS09 Wng	H226 H302 H373 ** H315 H317 H410			
601-074-00-2	reaction mass of: 4-(2,2,3-trimethylcyclopent-3-en-1-yl)-1-methyl-2-oxabicyclo[2.2.2]octane; 1-(2,2,3-trimethylcyclopent-3-en-1-yl)-5-methyl-6-oxabicyclo[3.2.1]octane; spiro[cyclohex-3-en-1-yl-[(4,5,6,6a-tetrahydro-3,6',6',6'a-tetramethyl)-1,3'(3'a*H*)-[2*H*]cyclopenta[*b*]furan]; spiro[cyclohex-3-en-1-yl-[4,5,6,6a-tetrahydro-4,6',6',6'a-tetramethyl)-1,3'(3'a*H*)-[2*H*]cyclopenta[*b*]]furan]	422-040-1	-	Eye Irrit. 2 Skin Irrit. 2 Aquatic Chronic 2	H319 H315 H411	GHS07 GHS09 Wng	H319 H315 H411			

▼M1

601-075-00-8	4,4'-bis(*N*-carbamoyl-4-methyl-benzenesulfonamide)diphenyl-methane	418-770-5	151882-81-4	Carc. 2	H351	GHS08 Wng	H351			
601-076-00-3	ethynyl cyclopropane	425-430-1	6746-94-7	Flam. Liq. 2 Skin Irrit. 2 Eye Dam. 1 Aquatic Chronic 3	H225 H315 H318 H412	GHS02 GHS05 Dgr	H225 H315 H318 H412			

▼M1

Indekso Nr.	Tarptautinė cheminė identifikacija	EB Nr.	CAS Nr.	Klasifikacija		Ženklinimas			Konkrečios ribinės koncentracijos, m faktoriai	Pastabos
				Pavojingumo klasės ir kategorijos kodas (-ai)	Pavojingumo frazės kodas (-ai)	Piktogramos, signalinio žodžio kodas (-ai)	Pavojingumo frazės kodas (-ai)			
601-077-00-9	reaction mass of: 1-heptyl-4-ethyl-2,6,7-trioxabicyclo[2.2.2]octane; 1-nonyl-4-ethyl-2,6,7-trioxabicyclo[2.2.2]octane	426-510-7	196965-91-0	Aquatic Acute 1 Aquatic Chronic 1	H400 H410	GHS09 Wng	H410			
601-078-00-4	reaction mass of: 1,7-dimethyl-2-[(3-methylbicyclo[2.2.1]hept-2-yl)methyl]bicyclo[2.2.1]heptane; 2,3-dimethyl-2-[(3-methylbicyclo[2.2.1]hept-2-yl)methyl]bicyclo[2.2.1]heptane	427-040-5	—	Skin Corr. 1B Aquatic Acute 1 Aquatic Chronic 1	H314 H400 H410	GHS05 GHS09 Dgr	H314 H410			
601-079-00-X	reaction mass of: *trans-trans*-cyclohexadeca-1,9-diene; *cis-trans*-cyclohexadeca-1,9-diene	429-620-3	—	Skin Irrit. 2 Skin Sens. 1 Aquatic Chronic 4	H315 H317 H413	GHS07 Wng	H315 H317 H413			
601-080-00-5	reaction mass of: *sec*-butylphenyl(phenyl)methane, mixed isomers; 1-(*sec*-butylphenyl(phenyl)-2-phenylethane, mixed isomers; 1-(*sec*-butylphenyl-1-phenylethane, mixed isomers	431-100-6	—	Aquatic Acute 1 Aquatic Chronic 1	H400 H410	GHS09 Wng	H410			
601-081-00-0	cyclohexadeca-1,9-diene	431-730-1	4277-06-9	Skin Irrit. 2 Skin Sens. 1 Aquatic Chronic 4	H315 H317 H413	GHS07 Wng	H315 H317 H413			

▼M1

Indekso Nr.	Tarptautinė cheminė identifikacija	EB Nr.	CAS Nr.	Klasifikacija		Ženklinimas			Konkrečios ribinės koncentracijos, m faktoriai	Pastabos
				Pavojingumo klasės ir kategorijos kodas (-ai)	Pavojingumo frazės kodas (-ai)	Piktogramos, signalinio žodžio kodas (-ai)	Pavojingumo frazės kodas (-ai)			
601-082-00-6	reaction mass of: endo-2-methyl-exo-3-methyl-exo-2-[(exo-3-methylbicyclo[2.2.1]-hept-exo-2-yl)methyl]bicyc-lo[2.2.1]heptane; exo-2-methyl-exo-3-methyl-endo-2-[(endo-3-methylbicyc-lo[2.2.1]hept-exo-2-yl)methyl]-bicyclo[2.2.1]heptane	434-420-4	—	Skin Irrit. 2 Eye Dam. 1 Aquatic Acute 1 Aquatic Chronic 1	H315 H318 H400 H410	GHS05 GHS09 Dgr	H315 H318 H410			
601-083-00-1	5-endo-hexyl-bicyclo[2.2.1]-hept-2-ene	435-000-3	22094-83-3	Asp. Tox. 1 Skin Irrit. 2 Aquatic Chronic 4	H304 H315 H413	GHS08 GHS07 Dgr	H304 H315 H413			
601-084-00-7	reaction mass of: 5-endo-butyl-bicyclo[2.2.1]hept-2-ene; 5-exo-butyl-bicyclo[2.2.1]hept-2-ene (80:20)	435-180-3	—	Asp. Tox. 1 Skin Irrit. 2 Aquatic Acute 1 Aquatic Chronic 1	H304 H315 H400 H410	GHS08 GHS07 GHS09 Dgr	H304 H315 H410			
▼B 601-085-00-2	isopentane; 2-methylbutane	201-142-8	78-78-4	Flam. Liq. 1 Asp. Tox. 1 STOT SE 3 Aquatic Chronic 2	H224 H304 H336 H411	GHS02 GHS08 GHS07 GHS09 Dgr	H224 H304 H336 H411	EUH066		
▼M6 601-087-00-3	2,4,4-trimethylpentene	246-690-9	25167-70-8	Flam. Liq. 2 Asp. Tox. 1 STOT SE 3	H225 H304 H336	GHS02 GHS07 GHS08 Dgr	H225 H304 H336			D
▼B 602-001-00-7	chloromethane; methyl chloride	200-817-4	74-87-3	Flam. Gas 1 Press. Gas Carc. 2 STOT RE 2 *	H220 H351 H373 **	GHS02 GHS04 GHS08 Dgr	H220 H351 H373 **			U

▼M2

Indekso Nr.	Tarptautinė cheminė identifikacija	EB Nr.	CAS Nr.	Klasifikacija		Ženklinimas			Konkrečios ribinės koncentracijos, m faktoriai	Pastabos
				Pavojingumo klasės ir kategorijos kodas (-ai)	Pavojingumo frazės kodas (-ai)	Piktogramos, signalinio žodžio kodas (-ai)	Pavojingumo frazės kodas (-ai)			
602-002-00-2	bromomethane; methylbromide	200–813–2	74–83–9	Press. Gas Muta. 2 Acute Tox. 3 * Acute Tox. 3 * STOT RE 2 * Eye Irrit. 2 STOT SE 3 Skin Irrit. 2 Aquatic Acute 1 Ozone 1	H341 H331 H301 H373 ** H319 H335 H315 H400 H420	GHS04 GHS06 GHS08 GHS09 Dgr	H341 H331 H301 H373 ** H319 H335 H315 H400 H420			U
▼B 602-003-00-8	dibromomethane	200-824-2	74-95-3	Acute Tox. 4 * Aquatic Chronic 3	H332 H412	GHS07 Wng	H332 H412		*	
602-004-00-3	dichloromethane; methylene chloride	200-838-9	75-09-2	Carc. 2	H351	GHS08 Wng	H351			
602-005-00-9	methyl iodide; iodomethane	200-819-5	74-88-4	Carc. 2 Acute Tox. 4 * Acute Tox. 3 * Acute Tox. 3 * STOT SE 3 Skin Irrit. 2	H351 H312 H331 H301 H335 H315	GHS06 GHS08 Dgr	H351 H312 H331 H301 H335 H315			
▼M6 602-006-00-4	chloroform; trichloromethane	200-663-8	67-66-3	Carc. 2 Repr. 2 Acute Tox. 3 Acute Tox. 4 STOT RE 1 Eye Irrit. 2 Skin Irrit. 2	H351 H361d H331 H302 H372 H319 H315	GHS06 GHS08 Dgr	H351 H361d H331 H302 H372 H319 H315			

▼M1

Indekso Nr.	Tarptautinė cheminė identifikacija	EB Nr.	CAS Nr.	Klasifikacija		Ženklinimas			Konkrečios ribinės koncentracijos, m faktoriai	Pastabos
				Pavojingumo klasės ir kategorijos kodas (-ai)	Pavojingumo frazės kodas (-ai)	Piktogramos, signalinio žodžio kodas (-ai)	Pavojingumo frazės kodas (-ai)			
602-007-00-X	bromoform; tribromomethane	200-854-6	75-25-2	Acute Tox. 3 * Acute Tox. 4 * Eye Irrit. 2 Skin Irrit. 2 Aquatic Chronic 2	H331 H302 H319 H315 H411	GHS06 GHS09 Dgr	H331 H302 H319 H315 H411			

▼M2

602-008-00-5	carbon tetrachloride; tetrachloromethane	200–262–8	56–23–5	Carc. 2 Acute Tox. 3 * Acute Tox. 3 * Acute Tox. 3 * STOT RE 1 Aquatic Chronic 3 Ozone 1	H351 H331 H311 H301 H372 ** H412 H420	GHS06 GHS08 Dgr	H351 H331 H311 H301 H372 ** H412 H420		* STOT RE 1; H372: C ≥ 1 % STOT RE 2; H373: 0,2 % ≤ C < 1 %	

▼B

602-009-00-0	chloroethane	200-830-5	75-00-3	Flam. Gas 1 Press. Gas Carc. 2 Aquatic Chronic 3	H220 H351 H412	GHS02 GHS04 GHS08 Dgr	H220 H351 H412			U
602-010-00-6	1,2-dibromoethane	203-444-5	106-93-4	Carc. 1B Acute Tox. 3 * Acute Tox. 3 * Acute Tox. 3 * Eye Irrit. 2 STOT SE 3 Skin Irrit. 2 Aquatic Chronic 2	H350 H331 H311 H301 H319 H335 H315 H411	GHS06 GHS08 GHS09 Dgr	H350 H331 H311 H301 H319 H335 H315 H411		*	

▼B

Indekso Nr.	Tarptautinė cheminė identifikacija	EB Nr.	CAS Nr.	Klasifikacija		Ženklinimas			Konkrečios ribinės koncentracijos, m faktoriai	Pastabos
				Pavojingumo klasės ir kategorijos kodas (-ai)	Pavojingumo frazės kodas (-ai)	Piktogramos, signalinio žodžio kodas (-ai)	Pavojingumo frazės kodas (-ai)			
602-011-00-1	1,1-dichloroethane	200-863-5	75-34-3	Flam. Liq. 2 Acute Tox. 4 * Eye Irrit. 2 STOT SE 3 Aquatic Chronic 3	H225 H302 H319 H335 H412	GHS02 GHS07 Dgr	H225 H302 H319 H335 H412		*	
602-012-00-7	1,2-dichloroethane; ethylene dichloride	203-458-1	107-06-2	Flam. Liq. 2 Carc. 1B Acute Tox. 4 * Eye Irrit. 2 STOT SE 3 Skin Irrit. 2	H225 H350 H302 H319 H335 H315	GHS02 GHS08 GHS07 Dgr	H225 H350 H302 H319 H335 H315			
▼M2 602-013-00-2	1,1,1-trichloroethane; methyl chloroform	200–756–3	71–55–6	Acute Tox. 4 * Ozone 1	H332 H420	GHS07 Wng	H332 H420			F
▼B 602-014-00-8	1,1,2-trichloroethane	201-166-9	79-00-5	Carc. 2 Acute Tox. 4 * Acute Tox. 4 * Acute Tox. 4 *	H351 H332 H312 H302	GHS08 GHS07 Wng	H351 H332 H312 H302	EUH066	*	
602-015-00-3	1,1,2,2-tetrachloroethane	201-197-8	79-34-5	Acute Tox. 2 * Acute Tox. 1 Aquatic Chronic 2	H330 H310 H411	GHS06 GHS09 Dgr	H330 H310 H411			
602-016-00-9	1,1,2,2-tetrabromoethane	201-191-5	79-27-6	Acute Tox. 2 * Eye Irrit. 2 Aquatic Chronic 3	H330 H319 H412	GHS06 Dgr	H330 H319 H412			

▼B

Indekso Nr.	Tarptautinė cheminė identifikacija	EB Nr.	CAS Nr.	Klasifikacija		Ženklinimas			Konkrečios ribinės koncentracijos, m faktoriai	Pastabos
				Pavojingumo klasės ir kategorijos kodas (-ai)	Pavojingumo frazės kodas (-ai)	Piktogramos, signalinio žodžio kodas (-ai)	Pavojingumo frazės kodas (-ai)			
602-017-00-4	pentachloroethane	200-925-1	76-01-7	Carc. 2 STOT RE 1 Aquatic Chronic 2	H351 H372 ** H411	GHS08 GHS09 Dgr	H351 H372 ** H411		STOT RE 1; H372: C ≥ 1 % STOT RE 2; H373: 0,2 % ≤ C < 1 %	
602-018-00-X	1-chloropropane; [1] 2-chloropropane [2]	208-749-7 [1] 200-858-8 [2]	540-54-5 [1] 75-29-6 [2]	Flam. Liq. 2 Acute Tox. 4 * Acute Tox. 4 * Acute Tox. 4 *	H225 H332 H312 H302	GHS02 GHS07 Dgr	H225 H332 H312 H302			C
602-019-00-5	1-bromopropane; n-propyl bromide	203-445-0	106-94-5	Flam. Liq. 2 Repr. 1B STOT RE 2 * Eye Irrit. 2 STOT SE 3 Skin Irrit. 2 STOT SE 3	H225 H360FD H373 ** H319 H335 H315 H336	GHS02 GHS08 GHS07 Dgr	H225 H360FD H373 ** H319 H335 H315 H336			
602-020-00-0	1,2-dichloropropane; propylene dichloride	201-152-2	78-87-5	Flam. Liq. 2 Acute Tox. 4 * Acute Tox. 4 *	H225 H332 H302	GHS02 GHS07 Dgr	H225 H332 H302			
602-021-00-6	1,2-dibromo-3-chloropropane	202-479-3	96-12-8	Carc. 1B Muta. 1B Repr. 1A Acute Tox. 3 * STOT RE 2 * Aquatic Chronic 3	H350 H340 H360F *** H301 H373 ** H412	GHS06 GHS08 Dgr	H350 H340 H360F *** H301 H373 ** H412			

▼B

Indekso Nr.	Tarptautinė cheminė identifikacija	EB Nr.	CAS Nr.	Klasifikacija		Ženklinimas			Konkrečios ribinės koncentracijos, m faktoriai	Pastabos
				Pavojingumo klasės ir kategorijos kodas (-ai)	Pavojingumo frazės kodas (-ai)	Piktogramos, signalinio žodžio kodas (-ai)	Pavojingumo frazės kodas (-ai)			
602-022-00-1	1-chloropentane; [1] 2-chloropentane; [2] 3-chloropentane [3]	208-846-4 [1] 210-885-7 [2] 210-467-4 [3]	543-59-9 [1] 625-29-6 [2] 616-20-6 [3]	Flam. Liq. 2 Acute Tox. 4 * Acute Tox. 4 * Acute Tox. 4 *	H225 H332 H312 H302	GHS02 GHS07 Dgr	H225 H332 H312 H302			C
602-023-00-7	vinyl chloride; chloroethylene	200-831-0	75-01-4	Press. Gas Flam. Gas 1 Carc. 1A	H220 H350	GHS02 GHS08 Dgr	H220 H350			D U
602-024-00-2	bromoethylene	209-800-6	593-60-2	Press. Gas Flam. Gas 1 Carc. 1B	H220 H350	GHS02 GHS08 Dgr	H220 H350			U
602-025-00-8	1,1-dichloroethylene; vinylidene chloride	200-864-0	75-35-4	Flam. Liq. 1 Carc. 2 Acute Tox. 4 *	H224 H351 H332	GHS02 GHS08 GHS07 Dgr	H224 H351 H332		*	D
602-026-00-3	1,2-dichloroethylene; [1] *cis*-dichloroethylene; [2] *trans*-dichloroethylene [3]	208-750-2 [1] 205-859-7 [2] 205-860-2 [3]	540-59-0 [1] 156-59-2 [2] 156-60-5 [3]	Flam. Liq. 2 Acute Tox. 4 * Aquatic Chronic 3	H225 H332 H412	GHS02 GHS07 Dgr	H225 H332 H412		*	C
602-027-00-9	trichloroethylene; trichloroethene	201-167-4	79-01-6	Carc. 1B Muta. 2 Eye Irrit. 2 Skin Irrit. 2 STOT SE 3 Aquatic Chronic 3	H350 H341 H319 H315 H336 H412	GHS08 GHS07 Dgr	H350 H341 H319 H315 H336 H412			
602-028-00-4	tetrachloroethylene	204-825-9	127-18-4	Carc. 2 Aquatic Chronic 2	H351 H411	GHS08 GHS09 Wng	H351 H411			

▼B

Indekso Nr.	Tarptautinė cheminė identifikacija	EB Nr.	CAS Nr.	Klasifikacija		Ženklinimas			Konkrečios ribinės koncentracijos, m faktoriai	Pastabos
				Pavojingumo klasės ir kategorijos kodas (-ai)	Pavojingumo frazės kodas (-ai)	Piktogramos, signalinio žodžio kodas (-ai)	Pavojingumo frazės kodas (-ai)			
602-029-00-X	3-chloropropene; allyl chloride	203-457-6	107-05-1	Flam. Liq. 2 Carc. 2 Muta. 2 Acute Tox. 4 * Acute Tox. 4 * Acute Tox. 4 * STOT RE 2 * Eye Irrit. 2 STOT SE 3 Skin Irrit. 2 Aquatic Acute 1	H225 H351 H341 H332 H312 H302 H373 ** H319 H335 H315 H400	GHS02 GHS08 GHS07 GHS09 Dgr	H225 H351 H341 H332 H312 H302 H373 ** H319 H335 H315 H400			D

▼M1

602-030-00-5	1,3-dichloropropene; [1] (*Z*)-1,3-dichloropropene [2]	208-826-5 [1] 233-195-8 [2]	542-75-6 [1] 10061-01-5 [2]	Flam. Liq. 3 Acute Tox. 3 * Acute Tox. 3 * Acute Tox. 4 * Asp. Tox. 1 Eye Irrit. 2 STOT SE 3 Skin Irrit. 2 Skin Sens. 1 Aquatic Acute 1 Aquatic Chronic 1	H226 H311 H301 H332 H304 H319 H335 H315 H317 H400 H410	GHS02 GHS06 GHS08 GHS09 Dgr	H226 H311 H301 H332 H304 H319 H335 H315 H317 H410			C D

▼B

602-031-00-0	1,1-dichloropropene	209-253-3	563-58-6	Flam. Liq. 2 Acute Tox. 3 * Aquatic Chronic 3	H225 H301 H412	GHS02 GHS06 Dgr	H225 H301 H412			

▼B

Indekso Nr.	Tarptautinė cheminė identifikacija	EB Nr.	CAS Nr.	Klasifikacija		Ženklinimas			Konkrečios ribinės koncentracijos, m faktoriai	Pastabos
				Pavojingumo klasės ir kategorijos kodas (-ai)	Pavojingumo frazės kodas (-ai)	Piktogramos, signalinio žodžio kodas (-ai)	Pavojingumo frazės kodas (-ai)			
602-032-00-6	3-chloro-2-methylpropene	209-251-2	563-47-3	Flam. Liq. 2 Acute Tox. 4 * Acute Tox. 4 * Skin Corr. 1B Skin Sens. 1 Aquatic Chronic 2	H225 H332 H302 H314 H317 H411	GHS02 GHS05 GHS07 GHS09 Dgr	H225 H332 H302 H314 H317 H411			
602-033-00-1	chlorobenzene	203-628-5	108-90-7	Flam. Liq. 3 Acute Tox. 4 * Aquatic Chronic 2	H226 H332 H411	GHS02 GHS07 GHS09 Wng	H226 H332 H411		*	
602-034-00-7	1,2-dichlorobenzene; *o*-dichlorobenzene	202-425-9	95-50-1	Acute Tox. 4 * Eye Irrit. 2 STOT SE 3 Skin Irrit. 2 Aquatic Acute 1 Aquatic Chronic 1	H302 H319 H335 H315 H400 H410	GHS07 GHS09 Wng	H302 H319 H335 H315 H410		*	
602-035-00-2	1,4-dichlorobenzene; *p*-dichlorobenzene	203-400-5	106-46-7	Carc. 2 Eye Irrit. 2 Aquatic Acute 1 Aquatic Chronic 1	H351 H319 H400 H410	GHS08 GHS09 Wng	H351 H319 H410			
602-036-00-8	chloroprene (stabilised); 2-chlorobuta-1,3-diene (stabilised)	204-818-0	126-99-8	Flam. Liq. 2 Carc. 1B Acute Tox. 4 * Acute Tox. 4 * STOT RE 2 * Eye Irrit. 2 STOT SE 3 Skin Irrit. 2	H225 H350 H332 H302 H373 ** H319 H335 H315	GHS02 GHS08 GHS07 Dgr	H225 H350 H332 H302 H373 ** H319 H335 H315			D

▼B

Indekso Nr.	Tarptautinė cheminė identifikacija	EB Nr.	CAS Nr.	Klasifikacija		Ženklinimas			Konkrečios ribinės koncentracijos, m faktoriai	Pastabos
				Pavojingumo klasės ir kategorijos kodas (-ai)	Pavojingumo frazės kodas (-ai)	Piktogramos, signalinio žodžio kodas (-ai)	Pavojingumo frazės kodas (-ai)			
602-037-00-3	α-chlorotoluene; benzyl chloride	202-853-6	100-44-7	Carc. 1B Acute Tox. 3 * Acute Tox. 4 * STOT RE 2 * STOT SE 3 Skin Irrit. 2 Eye Dam. 1	H350 H331 H302 H373 ** H335 H315 H318	GHS06 GHS08 GHS05 Dgr	H350 H331 H302 H373 ** H335 H315 H318			
602-038-00-9	α,α,α-trichlorotoluene; benzotrichloride	202-634-5	98-07-7	Carc. 1B Acute Tox. 3 * Acute Tox. 4 * STOT SE 3 Skin Irrit. 2 Eye Dam. 1	H350 H331 H302 H335 H315 H318	GHS06 GHS08 GHS05 Dgr	H350 H331 H302 H335 H315 H318			
602-039-00-4	polychlorobiphenyls; PCB	215-648-1	1336-36-3	STOT RE 2 * Aquatic Acute 1 Aquatic Chronic 1	H373 ** H400 H410	GHS08 GHS09 Wng	H373 ** H410		STOT RE 2; H373: C ≥ 0,005 %	C
602-040-00-X	2-chlorotoluene; [1] 3-chlorotoluene; [2] 4-chlorotoluene; [3] chlorotoluene [4]	202-424-3 [1] 203-580-5 [2] 203-397-0 [3] 246-698-2 [4]	95-49-8 [1] 108-41-8 [2] 106-43-4 [3] 25168-05-2 [4]	Acute Tox. 4 * Aquatic Chronic 2	H332 H411	GHS07 GHS09 Wng	H332 H411			C
602-041-00-5	penthachloronaphthalene	215-320-8	1321-64-8	Acute Tox. 4 * Acute Tox. 4 * Eye Irrit. 2 Skin Irrit. 2 Aquatic Acute 1 Aquatic Chronic 1	H312 H302 H319 H315 H400 H410	GHS07 GHS09 Wng	H312 H302 H319 H315 H410			C

▼B

Indekso Nr.	Tarptautinė cheminė identifikacija	EB Nr.	CAS Nr.	Klasifikacija		Ženklinimas			Konkrečios ribinės koncentracijos, m faktoriai	Pastabos
				Pavojingumo klasės ir kategorijos kodas (-ai)	Pavojingumo frazės kodas (-ai)	Piktogramos, signalinio žodžio kodas (-ai)	Pavojingumo frazės kodas (-ai)			
602-042-00-0	1,2,3,4,5,6-hexachlorcyclohexanes with the exception of those specified elsewhere in this Annex	-	-	Carc. 2 Acute Tox. 3 * Acute Tox. 4 * Aquatic Acute 1 Aquatic Chronic 1	H351 H301 H312 H400 H410	GHS06 GHS08 GHS09 Dgr	H351 H301 H312 H410			A C
602-043-00-6	lindane (ISO); γ-HCH or γ-BHC; γ-1,2,3,4,5,6-hexachlorocyclohexane	200-401-2	58-89-9	Acute Tox. 3 * Acute Tox. 4 * Acute Tox. 4 * STOT RE 2 * Lact. Aquatic Acute 1 Aquatic Chronic 1	H301 H332 H312 H373 ** H362 H400 H410	GHS06 GHS08 GHS09 Dgr	H301 H332 H312 H373 ** H362 H410		M=10	
602-044-00-1	camphechlor (ISO); toxaphene;	232-283-3	8001-35-2	Carc. 2 Acute Tox. 3 * Acute Tox. 4 * STOT SE 3 Skin Irrit. 2 Aquatic Acute 1 Aquatic Chronic 1	H351 H301 H312 H335 H315 H400 H410	GHS06 GHS08 GHS09 Dgr	H351 H301 H312 H335 H315 H410			
602-045-00-7	DDT (ISO); clofenotane (INN); dicophane; 1,1,1-trichloro-2,2-bis(4-chlorophenyl)ethane; dichlorodiphenyltrichloroethane	200-024-3	50-29-3	Carc. 2 Acute Tox. 3 * STOT RE 1 Aquatic Acute 1 Aquatic Chronic 1	H351 H301 H372 ** H400 H410	GHS06 GHS08 GHS09 Dgr	H351 H301 H372 ** H410			

▼B

Indekso Nr.	Tarptautinė cheminė identifikacija	EB Nr.	CAS Nr.	Klasifikacija		Ženklinimas			Konkrečios ribinės koncentracijos, m faktoriai	Pastabos
				Pavojingumo klasės ir kategorijos kodas (-ai)	Pavojingumo frazės kodas (-ai)	Piktogramos, signalinio žodžio kodas (-ai)	Pavojingumo frazės kodas (-ai)			
602-046-00-2	heptachlor (ISO); 1,4,5,6,7,8,8-heptachloro-3a,4,7,7a-tetrahydro-4,7-methanoindene	200-962-3	76-44-8	Carc. 2 Acute Tox. 3 * Acute Tox. 3 * STOT RE 2 * Aquatic Acute 1 Aquatic Chronic 1	H351 H311 H301 H373 ** H400 H410	GHS06 GHS08 GHS09 Dgr	H351 H311 H301 H373 ** H410			
602-047-00-8	chlordane (ISO); 1,2,4,5,6,7,8,8-octachloro-3a,4,7,7a-tetrahydro-4,7-methanoindan	200-349-0	57-74-9	Carc. 2 Acute Tox. 4 * Acute Tox. 4 * Aquatic Acute 1 Aquatic Chronic 1	H351 H312 H302 H400 H410	GHS08 GHS07 GHS09 Wng	H351 H312 H302 H410			
602-048-00-3	aldrin (ISO)	206-215-8	309-00-2	Carc. 2 Acute Tox. 3 * Acute Tox. 3 * STOT RE 1 Aquatic Acute 1 Aquatic Chronic 1	H351 H311 H301 H372 ** H400 H410	GHS06 GHS08 GHS09 Dgr	H351 H311 H301 H372 ** H410			
602-049-00-9	dieldrin (ISO)	200-484-5	60-57-1	Carc. 2 Acute Tox. 1 Acute Tox. 3 * STOT RE 1 Aquatic Acute 1 Aquatic Chronic 1	H351 H310 H301 H372 ** H400 H410	GHS06 GHS08 GHS09 Dgr	H351 H310 H301 H372 ** H410			

▼M1

Indekso Nr.	Tarptautinė cheminė identifikacija	EB Nr.	CAS Nr.	Klasifikacija		Ženklinimas			Konkrečios ribinės koncentracijos, m faktoriai	Pastabos
				Pavojingumo klasės ir kategorijos kodas (-ai)	Pavojingumo frazės kodas (-ai)	Piktogramos, signalinio žodžio kodas (-ai)	Pavojingumo frazės kodas (-ai)			
602-050-00-4	isodrin; (1α,4α,4aβ,5β,8β,8aβ)-1,2,3,4,10,10-hexachloro-1,4,4a,5,8,8a-hexahydro-1,4:5,8-dimethanonaphthalene	207-366-2	465-73-6	Acute Tox. 2 * Acute Tox. 1 Acute Tox. 2 * Aquatic Acute 1 Aquatic Chronic 1	H330 H310 H300 H400 H410	GHS06 GHS09 Dgr	H330 H310 H300 H410		M=100	

▼B

602-051-00-X	endrin (ISO); 1,2,3,4,10,10-hexachloro-6,7-epoxy-1,4,4a,5,6,7,8,8a-octahydro-1,4:5,8-dimethanonaphthalene	200-775-7	72-20-8	Acute Tox. 2 * Acute Tox. 3 * Aquatic Acute 1 Aquatic Chronic 1	H300 H311 H400 H410	GHS06 GHS09 Dgr	H300 H311 H410			

▼M1

602-052-00-5	endosulfan (ISO); 1,2,3,4,7,7-hexachloro-8,9,10-trinorborn-2-en-5,6-ylenedimethylene sulfite; 1,4,5,6,7,7-hexachloro-8,9,10-trinorborn-5-en-2,3-ylenedimethylene sulfite	204-079-4	115-29-7	Acute Tox. 2 * Acute Tox. 2 * Acute Tox. 4 * Aquatic Acute 1 Aquatic Chronic 1	H330 H300 H312 H400 H410	GHS06 GHS09 Dgr	H330 H300 H312 H410			

▼B

602-053-00-0	isobenzan (ISO); 1,3,4,5,6,7,8,8-octachloro-1,3,3a,4,7,7a-hexahydro-4,7-methanoisobenzofuran	206-045-4	297-78-9	Acute Tox. 1 Acute Tox. 2 * Aquatic Acute 1	H310 H300 H400	GHS06 GHS09 Dgr	H310 H300 H400			

▼M1

Indekso Nr.	Tarptautinė cheminė identifikacija	EB Nr.	CAS Nr.	Klasifikacija		Ženklinimas			Konkrečios ribinės koncentracijos, m faktoriai	Pastabos
				Pavojingumo klasės ir kategorijos kodas (-ai)	Pavojingumo frazės kodas (-ai)	Piktogramos, signalinio žodžio kodas (-ai)	Pavojingumo frazės kodas (-ai)			
602-054-00-6	3-iodpropene; allyl iodide	209-130-4	556-56-9	Flam. Liq. 2 Skin Corr. 1B	H225 H314	GHS02 GHS05 Dgr	H225 H314			
▼B 602-055-00-1	bromoethane; ethyl bromide	200-825-8	74-96-4	Flam. Liq. 2 Carc. 2 Acute Tox. 4 * Acute Tox. 4 *	H225 H351 H332 H302	GHS02 GHS08 GHS07 Dgr	H225 H351 H332 H302			
602-056-00-7	α,α,α-trifluorotoluene; benzotrifluoride	202-635-0	98-08-8	Flam. Liq. 2 Aquatic Chronic 2	H225 H411	GHS02 GHS09 Dgr	H225 H411			
602-057-00-2	α-bromotoluene; benzyl bromide	202-847-3	100-39-0	Eye Irrit. 2 STOT SE 3 Skin Irrit. 2	H319 H335 H315	GHS07 Wng	H319 H335 H315			
602-058-00-8	α,α-dichlorotoluene; benzylidene chloride; benzal chloride	202-709-2	98-87-3	Carc. 2 Acute Tox. 3 * Acute Tox. 4 * STOT SE 3 Skin Irrit. 2 Eye Dam. 1	H351 H331 H302 H335 H315 H318	GHS06 GHS08 GHS05 Dgr	H351 H331 H302 H335 H315 H318			
602-059-00-3	1-chlorobutane; butyl chloride	203-696-6	109-69-3	Flam. Liq. 2	H225	GHS02 Dgr	H225			
602-060-00-9	bromobenzene	203-623-8	108-86-1	Flam. Liq. 3 Skin Irrit. 2 Aquatic Chronic 2	H226 H315 H411	GHS02 GHS07 GHS09 Wng	H226 H315 H411			

▼B

Indekso Nr.	Tarptautinė cheminė identifikacija	EB Nr.	CAS Nr.	Klasifikacija		Ženklinimas			Konkrečios ribinės koncentracijos, m faktoriai	Pastabos
				Pavojingumo klasės ir kategorijos kodas (-ai)	Pavojingumo frazės kodas (-ai)	Piktogramos, signalinio žodžio kodas (-ai)	Pavojingumo frazės kodas (-ai)			
602-061-00-4	hexafluoropropene; hexafluoropropylene	204-127-4	116-15-4	Press. Gas Acute Tox. 4 * STOT SE 3	H332 H335	GHS07 Wng	H332 H335			U
602-062-00-X	1,2,3-trichloropropane	202-486-1	96-18-4	Carc. 1B Repr. 1B Acute Tox. 4 * Acute Tox. 4 * Acute Tox. 4 *	H350 H360F *** H332 H312 H302	GHS08 GHS07 Dgr	H350 H360F *** H332 H312 H302			D
602-063-00-5	heptachlor epoxide; 2,3-epoxy-1,4,5,6,7,8,8-heptachloro-3a,4,7,7a-tetrahydro-4,7-methanoindane	213-831-0	1024-57-3	Carc. 2 Acute Tox. 3 * STOT RE 2 * Aquatic Acute 1 Aquatic Chronic 1	H351 H301 H373 ** H400 H410	GHS06 GHS08 GHS09 Dgr	H351 H301 H373 ** H410			
602-064-00-0	1,3-dichloro-2-propanol	202-491-9	96-23-1	Carc. 1B Acute Tox. 3 * Acute Tox. 4 *	H350 H301 H312	GHS06 GHS08 Dgr	H350 H301 H312			
602-065-00-6	hexachlorobenzene	204-273-9	118-74-1	Carc. 1B STOT RE 1 Aquatic Acute 1 Aquatic Chronic 1	H350 H372 ** H400 H410	GHS08 GHS09 Dgr	H350 H372 ** H410			
602-066-00-1	tetrachloro-*p*-benzoquinone	204-274-4	118-75-2	Eye Irrit. 2 Skin Irrit. 2 Aquatic Acute 1 Aquatic Chronic 1	H319 H315 H400 H410	GHS07 GHS09 Wng	H319 H315 H410			

▼B

Indekso Nr.	Tarptautinė cheminė identifikacija	EB Nr.	CAS Nr.	Klasifikacija		Ženklinimas			Konkrečios ribinės koncentracijos, m faktoriai	Pastabos
				Pavojingumo klasės ir kategorijos kodas (-ai)	Pavojingumo frazės kodas (-ai)	Piktogramos, signalinio žodžio kodas (-ai)	Pavojingumo frazės kodas (-ai)			
602-067-00-7	1,3-dichlorbenzene	208-792-1	541-73-1	Acute Tox. 4 * Aquatic Chronic 2	H302 H411	GHS07 GHS09 Wng	H302 H411			
602-068-00-2	ethylene bis(trichloroacetate)	219-732-9	2514-53-6	Skin Irrit. 2	H315	GHS07 Wng	H315			
602-069-00-8	dichloroacetylene	-	7572-29-4	Unst. Expl. Carc. 2 STOT RE 2 *	H200 H351 H373 **	GHS01 GHS08 Wng	H200 H351 H373 **			
602-070-00-3	3-chloro-4,5,α,α,α-pentafluorotoluene	401-930-3	77227-99-7	Flam. Liq. 3 Acute Tox. 4 * Acute Tox. 4 * Aquatic Acute 1	H226 H332 H302 H400	GHS02 GHS07 GHS09 Wng	H226 H332 H302 H400			
602-071-00-9	bromobenzylbromotoluene, reaction mass of isomers	402-210-1	99688-47-8	STOT RE 2 * Skin Sens. 1 Aquatic Acute 1 Aquatic Chronic 1	H373 ** H317 H400 H410	GHS08 GHS07 GHS09 Wng	H373 ** H317 H410			
602-072-00-4	dichloro [(dichlorophenyl)methyl]methylbenzene, reaction mass of isomers; (dichlorophenyl)(dichlorotolyl)-methane, reaction mass of isomers (IUPAC)	278-404-3	76253-60-6	Aquatic Acute 1 Aquatic Chronic 1	H400 H410	GHS09 Wng	H410			

▼B

Indekso Nr.	Tarptautinė cheminė identifikacija	EB Nr.	CAS Nr.	Klasifikacija		Ženklinimas			Konkrečios ribinės koncentracijos, m faktoriai	Pastabos
				Pavojingumo klasės ir kategorijos kodas (-ai)	Pavojingumo frazės kodas (-ai)	Piktogramos, signalinio žodžio kodas (-ai)	Pavojingumo frazės kodas (-ai)			
602-073-00-X	1,4-dichlorobut-2-ene	212-121-8	764-41-0	Carc. 1B Acute Tox. 2 * Acute Tox. 3 * Acute Tox. 3 * Skin Corr. 1B Aquatic Acute 1 Aquatic Chronic 1	H350 H330 H311 H301 H314 H400 H410	GHS06 GHS08 GHS05 GHS09 Dgr	H350 H330 H311 H301 H314 H410		Carc. 1B; H350: C ≥ 0,01 % STOT SE 3; H335: C ≥ 5 %	
602-074-00-5	pentachlorobenzene	210-172-0	608-93-5	Flam. Sol. 1 Acute Tox. 4 * Aquatic Acute 1 Aquatic Chronic 1	H228 H302 H400 H410	GHS02 GHS07 GHS09 Dgr	H228 H302 H410			T
602-075-00-0	4,4,5,5-tetrachloro-1,3-dioxolan-2-one	404-060-2	22432-68-4	Acute Tox. 2 * Acute Tox. 4 * Skin Corr. 1B	H330 H302 H314	GHS06 GHS05 Dgr	H330 H302 H314			
▼M1 602-076-00-6	2,3,4-trichlorobut-1-ene	219-397-9	2431-50-7	Carc. 2 Acute Tox. 3 * Acute Tox. 4 * Eye Irrit. 2 STOT SE 3 Skin Irrit. 2 Aquatic Acute 1 Aquatic Chronic 1	H351 H331 H302 H319 H335 H315 H400 H410	GHS06 GHS08 GHS09 Dgr	H351 H331 H302 H319 H335 H315 H410		Carc. 2; H351: C ≥ 0,1 %	
▼B 602-077-00-1	dodecachloropentacyclo[5.2.1.$0^{2,6}$.$0^{3,9}$.$0^{5,8}$]decane; mirex	219-196-6	2385-85-5	Carc. 2 Repr. 2 Lact. Acute Tox. 4 * Acute Tox. 4 * Aquatic Acute 1 Aquatic Chronic 1	H351 H361fd H362 H312 H302 H400 H410	GHS08 GHS07 GHS09 Wng	H351 H361fd H362 H312 H302 H410			

▼B

Indekso Nr.	Tarptautinė cheminė identifikacija	EB Nr.	CAS Nr.	Klasifikacija		Ženklinimas			Konkrečios ribinės koncentracijos, m faktoriai	Pastabos
				Pavojingumo klasės ir kategorijos kodas (-ai)	Pavojingumo frazės kodas (-ai)	Piktogramos, signalinio žodžio kodas (-ai)	Pavojingumo frazės kodas (-ai)			
602-078-00-7	hexachlorocyclopentadiene	201-029-3	77-47-4	Acute Tox. 2 * Acute Tox. 3 * Acute Tox. 4 * Skin Corr. 1B Aquatic Acute 1 Aquatic Chronic 1	H330 H311 H302 H314 H400 H410	GHS06 GHS05 GHS09 Dgr	H330 H311 H302 H314 H410			
602-079-00-2	2,3-dichloropropene; 2,3-dichloropropylene	201-153-8	78-88-6	Flam. Liq. 2 Muta. 2 Acute Tox. 4 * Acute Tox. 4 * Acute Tox. 4 * STOT SE 3 Skin Irrit. 2 Eye Dam. 1 Aquatic Chronic 3	H225 H341 H332 H312 H302 H335 H315 H318 H412	GHS02 GHS08 GHS05 GHS07 Dgr	H225 H341 H332 H312 H302 H335 H315 H318 H412			
▼M1 602-080-00-8	alkanes, C_{10-13}, chloro; chlorinated paraffins, C_{10-13}	287-476-5	85535-84-8	Carc. 2 Aquatic Acute 1 Aquatic Chronic 1	H351 H400 H410	GHS08 GHS09 Wng	H351 H410	EUH066		
▼B 602-081-00-3	2-chloro-4,5-difluorobenzoic acid	405-380-5	-	Acute Tox. 4 * Acute Tox. 4 * Eye Dam. 1 Skin Sens. 1	H312 H302 H318 H317	GHS05 GHS07 Dgr	H312 H302 H318 H317			
602-082-00-9	2,2,6,6-tetrakis(bromomethyl)-4-oxaheptane-1,7-diol	408-020-5	109678-33-3	Skin Sens. 1 Aquatic Chronic 2	H317 H411	GHS07 GHS09 Wng	H317 H411			

▼B

Indekso Nr.	Tarptautinė cheminė identifikacija	EB Nr.	CAS Nr.	Klasifikacija		Ženklinimas			Konkrečios ribinės koncentracijos, m faktoriai	Pastabos
				Pavojingumo klasės ir kategorijos kodas (-ai)	Pavojingumo frazės kodas (-ai)	Piktogramos, signalinio žodžio kodas (-ai)	Pavojingumo frazės kodas (-ai)			
602-083-00-4	diphenyl ether, pentabromo derivative pentabromodiphenyl ether	251-084-2	32534-81-9	STOT RE 2 * Lact. Aquatic Acute 1 Aquatic Chronic 1	H373 ** H362 H400 H410	GHS08 GHS09 Wng	H373 ** H362 H410			
▼M2 602-084-00-X	1,1-dichloro-1-fluoroethane	404–080–1	1717–00–6	Aquatic Chronic 3 Ozone 1	H412 H420	►C2 GHS07 Wng ◄	H412 H420			
▼B 602-085-00-5	2-bromopropane	200-855-1	75-26-3	Flam. Liq. 2 Repr. 1A STOT RE 2 *	H225 H360F *** H373 **	GHS02 GHS08 Dgr	H225 H360F *** H373 **	EUH066		
602-086-00-0	trifluoroiodomethane; trifluoromethyl iodide	219-014-5	2314-97-8	Muta. 2	H341	GHS08 Wng	H341			
602-087-00-6	1,2,4-trichlorobenzene	204-428-0	120-82-1	Acute Tox. 4 * Skin Irrit. 2 Aquatic Acute 1 Aquatic Chronic 1	H302 H315 H400 H410	GHS07 GHS09 Wng	H302 H315 H410			
602-088-00-1	2,3-dibromopropan-1-ol; 2,3-dibromo-1-propanol	202-480-9	96-13-9	Carc. 1B Repr. 2 Acute Tox. 3 * Acute Tox. 4 * Acute Tox. 4 * Aquatic Chronic 3	H350 H361f *** H311 H332 H302 H412	GHS08 GHS07 Dgr	H350 H361f *** H311 H332 H302 H412			
602-089-00-7	4-bromo-2-chlorofluorobenzene	405-580-2	60811-21-4	Acute Tox. 4 * Skin Irrit. 2 Aquatic Acute 1 Aquatic Chronic 1	H302 H315 H400 H410	GHS07 GHS09 Wng	H302 H315 H410			

▼B

Indekso Nr.	Tarptautinė cheminė identifikacija	EB Nr.	CAS Nr.	Klasifikacija		Ženklinimas			Konkrečios ribinės koncentracijos, m faktoriai	Pastabos
				Pavojingumo klasės ir kategorijos kodas (-ai)	Pavojingumo frazės kodas (-ai)	Piktogramos, signalinio žodžio kodas (-ai)	Pavojingumo frazės kodas (-ai)			
602-090-00-2	1-allyl-3-chloro-4-fluorobenzene	406-630-6	121626-73-1	Skin Irrit. 2 Aquatic Chronic 2	H315 H411	GHS07 GHS09 Wng	H315 H411			
602-091-00-8	1,3-dichloro-4-fluorobenzene	406-160-1	1435-48-9	Acute Tox. 4 * STOT RE 2 * Skin Irrit. 2	H302 H373 ** H315 H411	GHS08 GHS07 Wng	H302 H373 ** H315 H411			
602-092-00-3	1-bromo-3,4,5-trifluorobenzene	418-480-9	138526-69-9	Flam. Liq. 3 Carc. 2 Skin Irrit. 2 Eye Dam. 1 Aquatic Chronic 2	H226 H351 H315 H318 H411	GHS02 GHS08 GHS05 GHS09 Dgr	H226 H351 H315 H318 H411			
602-093-00-9	α,α,α,4-tetrachlorotoluene; *p*-chlorobenzotrichloride	226-009-1	5216-25-1	Carc. 1B Repr. 2 STOT RE 1 Acute Tox. 4 * Acute Tox. 4 * STOT SE 3 Skin Irrit. 2	H350 H361f *** H372 ** H312 H302 H335 H315	GHS08 GHS07 Dgr	H350 H361f *** H372 ** H312 H302 H335 H315			
602-094-00-4	diphenylether; octabromo derivate	251-087-9	32536-52-0	Repr. 1B	H360Df	GHS08 Dgr	H360Df			

▼M1

602-095-00-X	alkanes, C_{14-17}, chloro; chlorinated paraffins, C_{14-17}	287-477-0	85535-85-9	Lact. Aquatic Acute 1 Aquatic Chronic 1	H362 H400 H410	GHS09 Wng	H362 H410	EUH066		

▼B

Indekso Nr.	Tarptautinė cheminė identifikacija	EB Nr.	CAS Nr.	Klasifikacija		Ženklinimas			Konkrečios ribinės koncentracijos, m faktoriai	Pastabos
				Pavojingumo klasės ir kategorijos kodas (-ai)	Pavojingumo frazės kodas (-ai)	Piktogramos, signalinio žodžio kodas (-ai)	Pavojingumo frazės kodas (-ai)			
602-096-00-5	malachite green hydrochloride; [1] malachite green oxalate [2]	209-322-8 [1] 219-441-7 [2]	569-64-2 [1] 2437-29-8 [2]	Repr. 2 Acute Tox. 4 * Eye Dam. 1 Aquatic Acute 1 Aquatic Chronic 1	H361d *** H302 H318 H400 H410	GHS08 GHS05 GHS07 GHS09 Dgr	H361d *** H302 H318 H410			
602-097-00-0	1-bromo-9-(4,4,5,5,5-pentafluoropentylthio)nonane	422-850-5	148757-89-5	Skin Sens. 1 Aquatic Acute 1 Aquatic Chronic 1	H317 H400 H410	GHS07 GHS09 Wng	H317 H410			
▼M1 602-098-00-6	2-(3-bromophenoxy)tetrahydro-2*H*-pyran	429-030-6	57999-49-2	Skin Sens. 1 Aquatic Chronic 2	H317 H411	GHS07 GHS09 Wng	H317 H411			
602-099-00-1	3-(4-fluorophenyl)-2-methylpropionylchloride	426-370-7	—	Skin Corr. 1A Acute Tox. 4 * Aquatic Chronic 3	H314 H302 H412	GHS05 GHS07 Dgr	H314 H302 H412	EUH014 EUH029		
602-100-00-5	reaction mass of: (*R*,*R*)-1,1,1,2,2,3,4,5,5,5-decafluoropentane; (*S*,*S*)-1,1,1,2,2,3,4,5,5,5-decafluoropentane	420-640-8	—	Aquatic Chronic 3	H412	—	H412			
602-101-00-0	2-chloro-4-fluoro-5-nitrophenyl (isobutyl)carbonate	427-020-6	141772-37-4	STOT RE 2 * Skin Sens. 1 Aquatic Acute 1 Aquatic Chronic 1	H373** H317 H400 H410	GHS08 GHS07 GHS09 Wng	H373** H317 H410			

▼M1

Indekso Nr.	Tarptautinė cheminė identifikacija	EB Nr.	CAS Nr.	Klasifikacija		Ženklinimas			Konkrečios ribinės koncentracijos, m faktoriai	Pastabos
				Pavojingumo klasės ir kategorijos kodas (-ai)	Pavojingumo frazės kodas (-ai)	Piktogramos, signalinio žodžio kodas (-ai)	Pavojingumo frazės kodas (-ai)			
602-102-00-6	1,1,1,3,3-pentafluorobutane	430-250-1	406-58-6	Flam. Liq. 2	H225	GHS02 Dgr	H225			
602-103-00-1	1-(chlorophenylmethyl)-2-methylbenzene	431-450-1	41870-52-4	Skin Irrit. 2 Aquatic Acute 1 Aquatic Chronic 1	H315 H400 H410	GHS07 GHS09 Wng	H315 H410			
602-104-00-7	1,1,2,2,3,3,4-heptafluorocyclo-pentane	430-710-1	15290-77-4	Aquatic Chronic 3	H412	—	H412			
602-105-00-2	sodium 1,1,2,2,3,3,4,4,4-nona-fluoro-1-butanesulfinate	422-100-7	102061-82-5	Eye Dam. 1 Skin Sens. 1	H318 H317	GHS05 GHS07 Dgr	H318 H317			
602-106-00-8	2-bromo-4,6-difluoroaniline	429-430-0	444-14-4	Acute Tox. 4 * Aquatic Chronic 2	H302 H411	GHS07 GHS09 Wng	H302 H411			
602-107-00-3	3,3,4,4-tetrafluoro-4-iodo-1-butene	439-500-2	33831-83-3	Acute Tox. 4 * Skin Irrit. 2 Aquatic Chronic 2	H302 H315 H411	GHS07 GHS09 Wng	H302 H315 H411			
602-108-00-9	(2,3,5,6-tetrafluorophenyl)met-hanol	443-840-7	4084-38-2	Acute Tox. 4 * Eye Irrit. 2 Skin Sens. 1	H302 H319 H317	GHS07 Wng	H302 H319 H317			

▼B

Indekso Nr.	Tarptautinė cheminė identifikacija	EB Nr.	CAS Nr.	Klasifikacija		Ženklinimas			Konkrečios ribinės koncentracijos, m faktoriai	Pastabos
				Pavojingumo klasės ir kategorijos kodas (-ai)	Pavojingumo frazės kodas (-ai)	Piktogramos, signalinio žodžio kodas (-ai)	Pavojingumo frazės kodas (-ai)			
▼M3										
602-109-00-4	Hexabromocyclododecane [1] 1,2,5,6,9,10-hexabromocyclododecane [2]	247-148-4 [1] 221-695-9[2]	25637-99-4[1] 3194-55-6[2]	Repr. 2 Lact.	H361 H362	GHS08 Wng	H361 H362			
▼B										
603-001-00-X	methanol	200-659-6	67-56-1	Flam. Liq. 2 Acute Tox. 3 * Acute Tox. 3 * Acute Tox. 3 * STOT SE 1	H225 H331 H311 H301 H370 **	GHS02 GHS06 GHS08 Dgr	H225 H331 H311 H301 H370 **		* STOT SE 1; H370: C ≥ 10 % STOT SE 2; H371: 3 % ≤ C < 10 %	
603-002-00-5	ethanol; ethyl alcohol	200-578-6	64-17-5	Flam. Liq. 2	H225	GHS02 Dgr	H225			
603-003-00-0	propan-1-ol; *n*-propanol	200-746-9	71-23-8	Flam. Liq. 2 Eye Dam. 1 STOT SE 3	H225 H318 H336	GHS02 GHS05 GHS07 Dgr	H225 H318 H336			
603-004-00-6	butan-1-ol; *n*-butanol	200-751-6	71-36-3	Flam. Liq. 3 Acute Tox. 4 * STOT SE 3 Skin Irrit. 2 Eye Dam. 1 STOT SE 3	H226 H302 H335 H315 H318 H336	GHS02 GHS05 GHS07 Dgr	H226 H302 H335 H315 H318 H336			
▼M1										
603-005-00-1	2-methylpropan-2-ol; *tert*-butyl alcohol	200-889-7	75-65-0	Flam. Liq. 2 Acute Tox. 4 * Eye Irrit. 2 STOT SE 3	H225 H332 H319 H335	GHS02 GHS07 Dgr	H225 H332 H319 H335			

▼B

Indekso Nr.	Tarptautinė cheminė identifikacija	EB Nr.	CAS Nr.	Klasifikacija		Ženklinimas			Konkrečios ribinės koncentracijos, m faktoriai	Pastabos
				Pavojingumo klasės ir kategorijos kodas (-ai)	Pavojingumo frazės kodas (-ai)	Piktogramos, signalinio žodžio kodas (-ai)	Pavojingumo frazės kodas (-ai)			
603-006-00-7	pentanol isomers, with the exception fo those specified elsewhere in this Annex	250-378-8		Flam. Liq. 3 Acute Tox. 4 * STOT SE 3	H226 H332 H335	GHS02 GHS07 Wng	H226 H332 H335	EUH066		C
603-007-00-2	2-methylbutan-2-ol; *tert*-pentanol	200-908-9	75-85-4	Flam. Liq. 2 Acute Tox. 4 * STOT SE 3 Skin Irrit. 2	H225 H332 H335 H315	GHS02 GHS07 Dgr	H225 H332 H335 H315			
603-008-00-8	4-methylpentan-2-ol; methyl isobutyl carbinol	203-551-7	108-11-2	Flam. Liq. 3 STOT SE 3	H226 H335	GHS02 GHS07 Wng	H226 H335		STOT SE 3; H335: C ≥ 25 %	
603-009-00-3	cyclohexanol	203-630-6	108-93-0	Acute Tox. 4 * Acute Tox. 4 * STOT SE 3 Skin Irrit. 2	H332 H302 H335 H315	GHS07 Wng	H332 H302 H335 H315			

▼B

Indekso Nr.	Tarptautinė cheminė identifikacija	EB Nr.	CAS Nr.	Klasifikacija		Ženklinimas			Konkrečios ribinės koncentracijos, m faktoriai	Pastabos
				Pavojingumo klasės ir kategorijos kodas (-ai)	Pavojingumo frazės kodas (-ai)	Piktogramos, signalinio žodžio kodas (-ai)	Pavojingumo frazės kodas (-ai)			
603-010-00-9	2-methylcyclohexanol, mixed isomers; [1] *cis*-2-methylcyclohexanol; [2] *trans*-2-methylcyclohexanol [3]	209-512-0 [1] 231-187-9 [2] 231-186-3 [3]	583-59-5 [1] 7443-70-1 [2] 7443-52-9 [3]	Acute Tox. 4 *	H332	GHS07 Wng	H332			C
603-011-00-4	2-methoxyethanol; ethylene glycol monomethyl ether	203-713-7	109-86-4	Flam. Liq. 3 Repr. 1B Acute Tox. 4 * Acute Tox. 4 * Acute Tox. 4 *	H226 H360FD H332 H312 H302	GHS02 GHS08 GHS07 Dgr	H226 H360FD H332 H312 H302			
▼M3 603-012-00-X	2-ethoxyethanol; ethylene glycol monoethyl ether	203-804-1	110-80-5	Flam. Liq. 3 Repr. 1B Acute Tox. 3 Acute Tox. 4	H226 H360FD H331 H302	GHS02 GHS08 GHS06 Dgr	H226 H360FD H331 H302			
▼B 603-013-00-5	2-isopropoxyethanol; ethylene glycol monoisopropyl ether	203-685-6	109-59-1	Acute Tox. 4 * Acute Tox. 4 * Eye Irrit. 2	H332 H312 H319	GHS07 Wng	H332 H312 H319			
603-014-00-0	2-butoxyethanol; ethylene glycol monobutyl ether; butyl cellosolve	203-905-0	111-76-2	Acute Tox. 4 * Acute Tox. 4 * Acute Tox. 4 * Eye Irrit. 2 Skin Irrit. 2	H332 H312 H302 H319 H315	GHS07 Wng	H332 H312 H302 H319 H315			

▼B

Indekso Nr.	Tarptautinė cheminė identifikacija	EB Nr.	CAS Nr.	Klasifikacija		Ženklinimas			Konkrečios ribinės koncentracijos, m faktoriai	Pastabos
				Pavojingumo klasės ir kategorijos kodas (-ai)	Pavojingumo frazės kodas (-ai)	Piktogramos, signalinio žodžio kodas (-ai)	Pavojingumo frazės kodas (-ai)			
603-015-00-6	allyl alcohol	203-470-7	107-18-6	Flam. Liq. 2 Acute Tox. 3 * Acute Tox. 3 * Acute Tox. 3 * Eye Irrit. 2 STOT SE 3 Skin Irrit. 2 Aquatic Acute 1	H225 H331 H311 H301 H319 H335 H315 H400	GHS02 GHS06 GHS09 Dgr	H225 H331 H311 H301 H319 H335 H315 H400			
603-016-00-1	4-hydroxy-4-methylpentan-2-one; diacetone alcohol	204-626-7	123-42-2	Eye Irrit. 2	H319	GHS07 Wng	H319		Eye Irrit. 2; H319: C ≥ 10 %	
▼M1 603-018-00-2	furfuryl alcohol	202-626-1	98-00-0	Carc. 2 Acute Tox. 3 * Acute Tox. 4 * Acute Tox. 4 * STOT RE 2 * Eye Irrit. 2 STOT SE 3	H351 H331 H312 H302 H373** H319 H335	GHS06 GHS08 Dgr	H351 H331 H312 H302 H373** H319 H335			
▼B 603-019-00-8	dimethyl ether	204-065-8	115-10-6	Flam. Gas 1 Press. Gas	H220	GHS02 GHS04 Dgr	H220			U
603-020-00-3	ethyl methyl ether	-	540-67-0	Flam. Gas 1 Press. Gas	H220	GHS02 GHS04 Dgr	H220			U

▼B

Indekso Nr.	Tarptautinė cheminė identifikacija	EB Nr.	CAS Nr.	Klasifikacija		Ženklinimas			Konkrečios ribinės koncentracijos, m faktoriai	Pastabos
				Pavojingumo klasės ir kategorijos kodas (-ai)	Pavojingumo frazės kodas (-ai)	Piktogramos, signalinio žodžio kodas (-ai)	Pavojingumo frazės kodas (-ai)			
603-021-00-9	methyl vinyl ether	203-475-4	107-25-5	Flam. Gas 1 Press. Gas	H220	GHS02 GHS04 Dgr	H220			D U
603-022-00-4	diethyl ether; ether	200-467-2	60-29-7	Flam. Liq. 1 Acute Tox. 4 * STOT SE 3	H224 H302 H336	GHS02 GHS07 Dgr	H224 H302 H336	EUH019 EUH066		
▼M5 603-023-00-X	ethylene oxide; oxirane	200-849-9	75-21-8	Press. Gas Flam. Gas 1 Carc. 1B Muta. 1B Acute Tox. 3 * Eye Irrit. 2 STOT SE 3 Skin Irrit. 2	H220 H350 H340 H331 H319 H335 H315	GHS02 GHS04 GHS06 GHS08 Dgr	H220 H350 H340 H331 H319 H335 H315			U
▼B 603-024-00-5	1,4-dioxane	204-661-8	123-91-1	Flam. Liq. 2 Carc. 2 Eye Irrit. 2 STOT SE 3	H225 H351 H319 H335	GHS02 GHS08 GHS07 Dgr	H225 H351 H319 H335	EUH019 EUH066		D
▼M3 603-025-00-0	tetrahydrofuran	203-726-8	109-99-9	Flam. Liq. 2 Carc. 2 Eye Irrit. 2 STOT SE 3	H225 H351 H319 H335	GHS02 GHS07 GHS08 Dgr	H225 H351 H319 H335	EUH019	STOT SE 3; H335: C ≥ 25 % Eye Irrit.2; H319: C ≥ 25 %	

▼B

Indekso Nr.	Tarptautinė cheminė identifikacija	EB Nr.	CAS Nr.	Klasifikacija		Ženklinimas			Konkrečios ribinės koncentracijos, m faktoriai	Pastabos
				Pavojingumo klasės ir kategorijos kodas (-ai)	Pavojingumo frazės kodas (-ai)	Piktogramos, signalinio žodžio kodas (-ai)	Pavojingumo frazės kodas (-ai)			
603-026-00-6	1-chloro-2,3-epoxypropane; epichlorhydrin	203-439-8	106-89-8	Flam. Liq. 3 Carc. 1B Acute Tox. 3 * Acute Tox. 3 * Acute Tox. 3 * Skin Corr. 1B Skin Sens. 1	H226 H350 H331 H311 H301 H314 H317	GHS02 GHS06 GHS08 GHS05 Dgr	H226 H350 H331 H311 H301 H314 H317		*	
603-027-00-1	ethanediol; ethylene glycol	203-473-3	107-21-1	Acute Tox. 4 *	H302	GHS07 Wng	H302			
603-028-00-7	2-chloroethanol; ethylene chlorohydrin	203-459-7	107-07-3	Acute Tox. 2 * Acute Tox. 1 Acute Tox. 2 *	H330 H310 H300	GHS06 Dgr	H330 H310 H300			
▼M1 603-029-00-2	bis(2-chloroethyl) ether	203-870-1	111-44-4	Carc. 2 Acute Tox. 2 * Acute Tox. 1 Acute Tox. 2 *	H351 H330 H310 H300	GHS06 GHS08 Dgr	H351 H330 H310 H300			
▼B 603-030-00-8	2-aminoethanol; ethanolamine	205-483-3	141-43-5	Acute Tox. 4 * Acute Tox. 4 * Acute Tox. 4 * Skin Corr. 1B	H332 H312 H302 H314	GHS05 GHS07 Dgr	H332 H312 H302 H314		STOT SE 3; H335: C ≥ 5 %	

▼B

Indekso Nr.	Tarptautinė cheminė identifikacija	EB Nr.	CAS Nr.	Klasifikacija		Ženklinimas			Konkrečios ribinės koncentracijos, m faktoriai	Pastabos
				Pavojingumo klasės ir kategorijos kodas (-ai)	Pavojingumo frazės kodas (-ai)	Piktogramos, signalinio žodžio kodas (-ai)	Pavojingumo frazės kodas (-ai)			
603-031-00-3	1,2-dimethoxyethane; ethylene glycol dimethyl ether; EGDME	203-794-9	110-71-4	Flam. Liq. 2 Repr. 1B Acute Tox. 4 *	H225 H360FD H332	GHS02 GHS08 GHS07 Dgr	H225 H360FD H332	EUH019		

▼M1

603-032-00-9	ethylene dinitrate; ethylene glycol dinitrate	211-063-0	628-96-6	Unst. Expl. Acute Tox. 2 * Acute Tox. 1 Acute Tox. 2 * STOT RE 2	H200 H330 H310 H300 H373**	GHS01 GHS06 GHS08 Dgr	H200 H330 H310 H300 H373**			

▼B

603-033-00-4	oxydiethylene dinitrate; diethylene glycol dinitrate; digol dinitrate	211-745-8	693-21-0	Unst. Expl Acute Tox. 2 * Acute Tox. 1 Acute Tox. 2 * STOT RE 2 * Aquatic Chronic 3	H200 H330 H310 H300 H373 ** H412	GHS01 GHS06 GHS08 Dgr	H200 H330 H310 H300 H373 ** H412			
603-033-01-1	oxydiethylene dinitrate; diethylene glycol dinitrate; digol dinitrate; [>25 % phlegmatiser]	211-745-8	693-21-0	Expl. 1.1 Acute Tox. 2 * Acute Tox. 1 Acute Tox. 2 * STOT RE 2 * Aquatic Chronic 3	H201 H330 H310 H300 H373 ** H412	GHS01 GHS06 GHS08 Dgr	H201 H330 H310 H300 H373 ** H412			

▼B

Indekso Nr.	Tarptautinė cheminė identifikacija	EB Nr.	CAS Nr.	Klasifikacija		Ženklinimas			Konkrečios ribinės koncentracijos, m faktoriai	Pastabos
				Pavojingumo klasės ir kategorijos kodas (-ai)	Pavojingumo frazės kodas (-ai)	Piktogramos, signalinio žodžio kodas (-ai)	Pavojingumo frazės kodas (-ai)			
603-034-00-X	glycerol trinitrate; nitroglycerine	200-240-8	55-63-0	Unst. Expl. Acute Tox. 2 * Acute Tox. 1 Acute Tox. 2 * STOT RE 2 * Aquatic Chronic 2	H200 H330 H310 H300 H373 ** H411	GHS01 GHS06 GHS08 GHS09 Dgr	H200 H330 H310 H300 H373 ** H411			
603-034-01-7	glycerol trinitrate; nitroglycerine; [>40 % phlegmatiser]	200-240-8	55-63-0	Expl. 1.1 Acute Tox. 2 * Acute Tox. 1 Acute Tox. 2 * STOT RE 2 * Aquatic Chronic 2	H201 H330 H310 H300 H373 ** H411	GHS01 GHS06 GHS08 GHS09 Dgr	H201 H330 H310 H300 H373 ** H411			
603-035-00-5	pentaerythritol tetranitrate; pentaerythrite tetranitrate; P.E.T.N.	201-084-3	78-11-5	Unst. Expl.	H200	GHS01 Dgr	H200			
603-035-01-2	pentaerythritol tetranitrate; pentaerythrite tetranitrate; P.E.T.N.; [>20 % phlegmatiser]	201-084-3	78-11-5	Expl. 1.1	H201	GHS01 Dgr	H201			T
603-036-00-0	mannitol hexanitrate; nitromannite	239-924-6	15825-70-4	Unst. Expl.	H200	GHS01 Dgr	H200			
603-036-01-8	mannitol hexanitrate; nitromannite; [≥40 % phlegmatiser]	239-924-6	15825-70-4	Expl. 1.1	H201	GHS01 Dgr	H201			
▼M1										
603-037-00-6	cellulose nitrate; nitrocellulose	—	—	Expl. 1.1	H201	GHS01 Dgr	H201			T

▼B

Indekso Nr.	Tarptautinė cheminė identifikacija	EB Nr.	CAS Nr.	Klasifikacija		Ženklinimas			Konkrečios ribinės koncentracijos, m faktoriai	Pastabos
				Pavojingumo klasės ir kategorijos kodas (-ai)	Pavojingumo frazės kodas (-ai)	Piktogramos, signalinio žodžio kodas (-ai)	Pavojingumo frazės kodas (-ai)			
603-038-00-1	allyl glycidyl ether; allyl 2,3-epoxypropyl ether; prop-2-en-1-yl 2,3-epoxypropyl ether	203-442-4	106-92-3	Flam. Liq. 3 Carc. 2 Muta. 2 Repr. 2 Acute Tox. 4 * Acute Tox. 4 * STOT SE 3 Skin Irrit. 2 Eye Dam. 1 Skin Sens. 1 Aquatic Chronic 3	H226 H351 H341 H361f *** H332 H302 H335 H315 H318 H317 H412	GHS02 GHS08 GHS05 GHS07 Dgr	H226 H351 H341 H361f *** H332 H302 H335 H315 H318 H317 H412			
603-039-00-7	butyl glycidyl ether; butyl 2,3-epoxypropyl ether	219-376-4	2426-08-6	Flam. Liq. 3 Carc. 2 Muta. 2 Acute Tox. 4 * Acute Tox. 4 * STOT SE 3 Skin Sens. 1 Aquatic Chronic 3	H226 H351 H341 H332 H302 H335 H317 H412	GHS02 GHS08 GHS07 Wng	H226 H351 H341 H332 H302 H335 H317 H412			
603-040-00-2	sodium methanolate; sodium methoxide; [1] potassium methanolate; potassium methoxide; [2] lithium methanolate; lithium methoxide [3]	204-699-5 [1] 212-736-1 [2] 212-737-7 [3]	124-41-4 [1] 865-33-8 [2] 865-34-9 [3]	Self-heat 1 Skin Corr. 1B	H251 H314	GHS02 GHS05 Dgr	H251 H314	EUH014		T
603-041-00-8	potassium ethanolate; potassium ethoxide; [1] sodium ethanolate; sodium ethoxide [2]	213-029-0 [1] 205-487-5 [2]	917-58-8 [1] 141-52-6 [2]	Self-heat 1 Skin Corr. 1B	H251 H314	GHS02 GHS05 Dgr	H251 H314	EUH014		T

▼B

Indekso Nr.	Tarptautinė cheminė identifikacija	EB Nr.	CAS Nr.	Klasifikacija		Ženklinimas			Konkrečios ribinės koncentracijos, m faktoriai	Pastabos
				Pavojingumo klasės ir kategorijos kodas (-ai)	Pavojingumo frazės kodas (-ai)	Piktogramos, signalinio žodžio kodas (-ai)	Pavojingumo frazės kodas (-ai)			
603-042-00-3	aluminium-tri-isopropoxide	209-090-8	555-31-7	Flam. Sol. 1	H228	GHS02 Dgr	H228			T
603-043-00-9	triarimol (ISO); 2,4-dichloro-α-(pyrimidin-5-yl) benzhydryl alcohol	-	26766-27-8	Acute Tox. 4 *	H302	GHS07 Wng	H302			
603-044-00-4	dicofol (ISO); 2,2,2-trichloro-1,1-bis(4-chlorophenyl)ethanol	204-082-0	115-32-2	Acute Tox. 4 * Acute Tox. 4 * Skin Irrit. 2 Skin Sens. 1 Aquatic Acute 1 Aquatic Chronic 1	H312 H302 H315 H317 H400 H410	GHS07 GHS09 Wng	H312 H302 H315 H317 H410			
603-045-00-X	diisopropyl ether; [1] dipropyl ether [2]	203-560-6 [1] 203-869-6 [2]	108-20-3 [1] 111-43-3 [2]	Flam. Liq. 2 STOT SE 3	H225 H336	GHS02 GHS07 Dgr	H225 H336	EUH019 EUH066		C
▼M1 603-046-00-5	bis(chloromethyl) ether; oxybis(chloromethane)	208-832-8	542-88-1	Flam. Liq. 2 Carc. 1A Acute Tox. 2 * Acute Tox. 3 * Acute Tox. 4 *	H225 H350 H330 H311 H302	GHS02 GHS06 GHS08 Dgr	H225 H350 H330 H311 H302		Carc. 1A; H350: C ≥ 0,001 %	
▼B 603-047-00-0	2-dimethylaminoethanol; *N*,*N*-dimethylethanolamine	203-542-8	108-01-0	Flam. Liq. 3 Acute Tox. 4 * Acute Tox. 4 * Acute Tox. 4 * Skin Corr. 1B	H226 H332 H312 H302 H314	GHS02 GHS05 GHS07 Dgr	H226 H332 H312 H302 H314		STOT SE 3; H335: C ≥ 5 %	

▼B

Indekso Nr.	Tarptautinė cheminė identifikacija	EB Nr.	CAS Nr.	Klasifikacija		Ženklinimas			Konkrečios ribinės koncentracijos, m faktoriai	Pastabos
				Pavojingumo klasės ir kategorijos kodas (-ai)	Pavojingumo frazės kodas (-ai)	Piktogramos, signalinio žodžio kodas (-ai)	Pavojingumo frazės kodas (-ai)			
603-048-00-6	2-diethylaminoethanol; *N*,*N*-diethylethanolamine	202-845-2	100-37-8	Flam. Liq. 3 Acute Tox. 4 * Acute Tox. 4 * Acute Tox. 4 * Skin Corr. 1B	H226 H332 H312 H302 H314	GHS02 GHS05 GHS07 GHS09 Dgr	H226 H332 H312 H302 H314		STOT SE 3; H335: C ≥ 5 %	
603-049-00-1	chlorfenethol (ISO); 1,1-bis (4-chlorophenyl) ethanol	201-246-3	80-06-8	Acute Tox. 4 * Aquatic Chronic 2	H302 H411	GHS07 GHS09 Wng	H302 H411			
603-050-00-7	1-(2-butoxypropoxy)propan-2-ol	246-011-6	24083-03-2	Acute Tox. 4 * Acute Tox. 4 *	H312 H302	GHS07 Wng	H312 H302			
603-051-00-2	2-ethylbutan-1-ol	202-621-4	97-95-0	Acute Tox. 4 * Acute Tox. 4 *	H312 H302	GHS07 Wng	H312 H302			
603-052-00-8	3-butoxypropan-2-ol; propylene glycol monobutyl ether	225-878-4	5131-66-8	Eye Irrit. 2 Skin Irrit. 2	H319 H315	GHS07 Wng	H319 H315			
603-053-00-3	2-methylpentane-2,4-diol	203-489-0	107-41-5	Eye Irrit. 2 Skin Irrit. 2	H319 H315	GHS07 Wng	H319 H315			
603-054-00-9	di-*n*-butyl ether; dibutyl ether	205-575-3	142-96-1	Flam. Liq. 3 Eye Irrit. 2 STOT SE 3 Skin Irrit. 2 Aquatic Chronic 3	H226 H319 H335 H315 H412	GHS02 GHS07 Wng	H226 H319 H335 H315 H412		STOT SE 3; H335: C ≥ 10 %	

▼B

Indekso Nr.	Tarptautinė cheminė identifikacija	EB Nr.	CAS Nr.	Klasifikacija		Ženklinimas			Konkrečios ribinės koncentracijos, m faktoriai	Pastabos
				Pavojingumo klasės ir kategorijos kodas (-ai)	Pavojingumo frazės kodas (-ai)	Piktogramos, signalinio žodžio kodas (-ai)	Pavojingumo frazės kodas (-ai)			
603-055-00-4	propylene oxide; 1,2-epoxypropane; methyloxirane	200-879-2	75-56-9	Flam. Liq. 1 Carc. 1B Muta. 1B Acute Tox. 4 * Acute Tox. 4 * Acute Tox. 4 * Eye Irrit. 2 STOT SE 3 Skin Irrit. 2	H224 H350 H340 H332 H312 H302 H319 H335 H315	GHS02 GHS08 GHS07 Dgr	H224 H350 H340 H332 H312 H302 H319 H335 H315			
603-056-00-X	[(*p*-tolyloxy)methyl]oxirane; [1] [(*m*-tolyloxy)methyl]oxirane; [2] 2,3-epoxypropyl *o*-tolyl ether; [3] [(tolyloxy)methyl]oxirane; cresyl glycidyl ether [4]	218-574-8 [1] 218-575-3 [2] 218-645-3 [3] 247-711-4 [4]	2186-24-5 [1] 2186-25-6 [2] 2210-79-9 [3] 26447-14-3 [4]	Muta. 2 Skin Irrit. 2 Skin Sens. 1 Aquatic Chronic 2	H341 H315 H317 H411	GHS08 GHS07 GHS09 Wng	H341 H315 H317 H411			C
603-057-00-5	benzyl alcohol	202-859-9	100-51-6	Acute Tox. 4 * Acute Tox. 4 *	H332 H302	GHS07 Wng	H332 H302			
603-058-00-0	1,3-propylene oxide	207-964-3	503-30-0	Flam. Liq. 2 Acute Tox. 4 * Acute Tox. 4 * Acute Tox. 4 *	H225 H332 H312 H302	GHS02 GHS07 Dgr	H225 H332 H312 H302			
603-059-00-6	hexan-1-ol	203-852-3	111-27-3	Acute Tox. 4 *	H302	GHS07 Wng	H302			
603-060-00-1	2,2'-bioxirane; 1,2:3,4-diepoxybutane	215-979-1	1464-53-5	Carc. 1B Muta. 1B Acute Tox. 2 * Acute Tox. 3 * Acute Tox. 3 * Skin Corr. 1B	H350 H340 H330 H311 H301 H314	GHS06 GHS08 GHS05 Dgr	H350 H340 H330 H311 H301 H314			

▼B

Indekso Nr.	Tarptautinė cheminė identifikacija	EB Nr.	CAS Nr.	Klasifikacija		Ženklinimas			Konkrečios ribinės koncentracijos, m faktoriai	Pastabos
				Pavojingumo klasės ir kategorijos kodas (-ai)	Pavojingumo frazės kodas (-ai)	Piktogramos, signalinio žodžio kodas (-ai)	Pavojingumo frazės kodas (-ai)			
603-061-00-7	tetrahydro-2-furylmethanol; tetrahydrofurfuryl alcohol	202-625-6	97-99-4	Eye Irrit. 2	H319	GHS07 Wng	H319			
603-062-00-2	tetrahydrofuran-2,5-diyldimethanol	203-239-0	104-80-3	Eye Irrit. 2 STOT SE 3 Skin Irrit. 2	H319 H335 H315	GHS07 Wng	H319 H335 H315		STOT SE 3; H335: C ≥ 10 %	
603-063-00-8	2,3-epoxypropan-1-ol; glycidol; oxiranemethanol	209-128-3	556-52-5	Carc. 1B Muta. 2 Repr. 1B Acute Tox. 3 * Acute Tox. 4 * Acute Tox. 4 * Eye Irrit. 2 STOT SE 3 Skin Irrit. 2	H350 H341 H360F *** H331 H312 H302 H319 H335 H315	GHS06 GHS08 Dgr	H350 H341 H360F *** H331 H312 H302 H319 H335 H315			
▼M1 603-064-00-3	1-methoxy-2-propanol; monopropylene glycol methyl ether	203-539-1	107-98-2	Flam. Liq. 3 STOT SE 3	H226 H336	GHS02 GHS07 Wng	H226 H336			
▼B 603-065-00-9	resorcinol diglycidyl ether; 1,3-bis(2,3-epoxypropoxy)benzene	202-987-5	101-90-6	Carc. 2 Muta. 2 Acute Tox. 4 * Acute Tox. 4 * Eye Irrit. 2 Skin Irrit. 2 Skin Sens. 1 Aquatic Chronic 3	H351 H341 H312 H302 H319 H315 H317 H412	GHS08 GHS07 Wng	H351 H341 H312 H302 H319 H315 H317 H412			

▼M1

Indekso Nr.	Tarptautinė cheminė identifikacija	EB Nr.	CAS Nr.	Klasifikacija		Ženklinimas			Konkrečios ribinės koncentracijos, m faktoriai	Pastabos
				Pavojingumo klasės ir kategorijos kodas (-ai)	Pavojingumo frazės kodas (-ai)	Piktogramos, signalinio žodžio kodas (-ai)	Pavojingumo frazės kodas (-ai)			
603-066-00-4	1,2-epoxy-4-epoxyethylcyclohexane; 4-vinylcyclohexene diepoxide	203-437-7	106-87-6	Carc. 2 Acute Tox. 3 * Acute Tox. 3 * Acute Tox. 3 *	H351 H331 H311 H301	GHS06 GHS08 Dgr	H351 H331 H311 H301		*	
▼B 603-067-00-X	phenyl glycidyl ether; 2,3-epoxypropyl phenyl ether; 1,2-epoxy-3-phenoxypropane	204-557-2	122-60-1	Carc. 1B Muta. 2 Acute Tox. 4 * STOT SE 3 Skin Irrit. 2 Skin Sens. 1 Aquatic Chronic 3	H350 H341 H332 H335 H315 H317 H412	GHS08 GHS07 Dgr	H350 H341 H332 H335 H315 H317 H412			
603-068-00-5	2,3-epoxypropyl-2-ethylcyclohexyl ether; ethylcyclohexylglycidyl ether	-	130014-35-6	Eye Irrit. 2 Skin Irrit. 2 Skin Sens. 1	H319 H315 H317	GHS07 Wng	H319 H315 H317			
603-069-00-0	2,4,6-tris(dimethylaminomethyl)phenol	202-013-9	90-72-2	Acute Tox. 4 * Eye Irrit. 2 Skin Irrit. 2	H302 H319 H315	GHS07 Wng	H302 H319 H315			
603-070-00-6	2-amino-2-methylpropanol	204-709-8	124-68-5	Eye Irrit. 2 Skin Irrit. 2 Aquatic Chronic 3	H319 H315 H412	GHS07 Wng	H319 H315 H412			
603-071-00-1	2,2'-iminodiethanol; diethanolamine	203-868-0	111-42-2	Acute Tox. 4 * STOT RE 2 * Skin Irrit. 2 Eye Dam. 1	H302 H373 ** H315 H318	GHS08 GHS05 GHS07 Dgr	H302 H373 ** H315 H318			

▼B

Indekso Nr.	Tarptautinė cheminė identifikacija	EB Nr.	CAS Nr.	Klasifikacija		Ženklinimas			Konkrečios ribinės koncentracijos, m faktoriai	Pastabos
				Pavojingumo klasės ir kategorijos kodas (-ai)	Pavojingumo frazės kodas (-ai)	Piktogramos, signalinio žodžio kodas (-ai)	Pavojingumo frazės kodas (-ai)			
603-072-00-7	1,4-bis(2,3 epoxypropoxy)butane; butanedioldiglycidyl ether	219-371-7	2425-79-8	Acute Tox. 4 * Acute Tox. 4 * Eye Irrit. 2 Skin Irrit. 2 Skin Sens. 1	H332 H312 H319 H315 H317	GHS07 Wng	H332 H312 H319 H315 H317			
603-073-00-2	bis-[4-(2,3-epoxipropoxi)phenyl]propane	216-823-5	1675-54-3	Eye Irrit. 2 Skin Irrit. 2 Skin Sens. 1	H319 H315 H317	GHS07 Wng	H319 H315 H317		Eye Irrit. 2; H319: C ≥ 5 % Skin Irrit. 2; H315: C ≥ 5 %	
603-074-00-8	reaction product: bisphenol-A-(epichlorhydrin); epoxy resin (number average molecular weight ≤ 700)	500-033-5	25068-38-6	Eye Irrit. 2 Skin Irrit. 2 Skin Sens. 1 Aquatic Chronic 2	H319 H315 H317 H411	GHS07 GHS09 Wng	H319 H315 H317 H411		Eye Irrit. 2; H319: C ≥ 5 % Skin Irrit. 2; H315: C ≥ 5 %	
603-075-00-3	chlormethyl methyl ether; chlorodimethyl ether	203-480-1	107-30-2	Flam. Liq. 2 Carc. 1A Acute Tox. 4 * Acute Tox. 4 * Acute Tox. 4 *	H225 H350 H332 H312 H302	GHS02 GHS08 GHS07 Dgr	H225 H350 H332 H312 H302			
603-076-00-9	but-2-yne-1,4-diol; 2-butyne-1,4-diol	203-788-6	110-65-6	Skin Corr. 1B Acute Tox. 3 * Acute Tox. 3 * Acute Tox. 4 * STOT RE 2 * Skin Sens. 1	H314 H331 H301 H312 H373 ** H317	GHS06 GHS05 GHS08 Dgr	H314 H331 H301 H312 H373 ** H317		Skin Corr. 1B; H314: C ≥ 50 % Skin Irrit. 2; H315: 25 % ≤ C < 50 % Eye Irrit. 2; H319: 25 % ≤ C < 50 %	D

▼B

Indekso Nr.	Tarptautinė cheminė identifikacija	EB Nr.	CAS Nr.	Klasifikacija		Ženklinimas			Konkrečios ribinės koncentracijos, m faktoriai	Pastabos
				Pavojingumo klasės ir kategorijos kodas (-ai)	Pavojingumo frazės kodas (-ai)	Piktogramos, signalinio žodžio kodas (-ai)	Pavojingumo frazės kodas (-ai)			
603-077-00-4	1-dimethylaminopropan-2-ol; dimepranol (INN)	203-556-4	108-16-7	Flam. Liq. 3 Acute Tox. 4 * Skin Corr. 1B	H226 H302 H314	GHS02 GHS05 GHS07 Dgr	H226 H302 H314			
603-078-00-X	prop-2-yn-1-ol; propargyl alcohol	203-471-2	107-19-7	Flam. Liq. 3 Acute Tox. 3 * Acute Tox. 3 * Acute Tox. 3 * Skin Corr. 1B Aquatic Chronic 2	H226 H331 H311 H301 H314 H411	GHS02 GHS06 GHS05 GHS09 Dgr	H226 H331 H311 H301 H314 H411			
603-079-00-5	2,2'-(methylimino)diethanol; *N*-methyldiethanolamine	203-312-7	105-59-9	Eye Irrit. 2	H319	GHS07 Wng	H319			
603-080-00-0	2-methylaminoethanol; *N*-methylethanolamine; *N*-methyl-2-ethanolamine; *N*-methyl-2-amino ethanol; 2-(methylamino)ethanol	203-710-0	109-83-1	Acute Tox. 4 * Acute Tox. 4 * Skin Corr. 1B	H312 H302 H314	GHS05 GHS07 Dgr	H312 H302 H314		STOT SE 3; H335: C ≥ 5 %	
603-081-00-6	2,2'-thiodiethanol; thiodiglycol	203-874-3	111-48-8	Eye Irrit. 2	H319	GHS07 Wng	H319			
603-082-00-1	1-aminopropan-2-ol; isopropanolamine	201-162-7	78-96-6	Skin Corr. 1B	H314	GHS05 Dgr	H314			
603-083-00-7	1,1'-iminodipropan-2-ol; di-isopropanolamine	203-820-9	110-97-4	Eye Irrit. 2	H319	GHS07 Wng	H319			

▼B

Indekso Nr.	Tarptautinė cheminė identifikacija	EB Nr.	CAS Nr.	Klasifikacija		Ženklinimas			Konkrečios ribinės koncentracijos, m faktoriai	Pastabos
				Pavojingumo klasės ir kategorijos kodas (-ai)	Pavojingumo frazės kodas (-ai)	Piktogramos, signalinio žodžio kodas (-ai)	Pavojingumo frazės kodas (-ai)			
603-084-00-2	styrene oxide; (epoxyethyl)benzene; phenyloxirane	202-476-7	96-09-3	Carc. 1B Acute Tox. 4 * Eye Irrit. 2	H350 H312 H319	GHS08 GHS07 Dgr	H350 H312 H319			
▼M1 603-085-00-8	bronopol (INN); 2-bromo-2-nitropropane-1,3-diol	200-143-0	52-51-7	Acute Tox. 4 * Acute Tox. 4 * STOT SE 3 Skin Irrit. 2 Eye Dam. 1 Aquatic Acute 1	H312 H302 H335 H315 H318 H400	GHS05 GHS07 GHS09 Dgr	H312 H302 H335 H315 H318 H400		M=10	
▼B 603-086-00-3	ethirimol (ISO); 5-butyl-2-ethylamino-6-methyl-pyrimidin-4-ol	245-949-3	23947-60-6	Acute Tox. 4 *	H312	GHS07 Wng	H312			
603-087-00-9	2-ethylhexane-1,3-diol; octylene glycol; ethoexadiol	202-377-9	94-96-2	Eye Dam. 1	H318	GHS05 Dgr	H318			
603-088-00-4	2-(octylthio)ethanol; 2-hydroxyethyl octyl sulphide	222-598-4	3547-33-9	Eye Dam. 1	H318	GHS05 Dgr	H318			
603-089-00-X	7,7-dimethyl-3-oxa-6-azaoctan-1-ol	400-390-6	-	Skin Corr. 1A Acute Tox. 4 *	H314 H302	GHS05 GHS07 Dgr	H314 H302			
603-090-00-5	2-(2-bromoethoxy)anisole	402-010-4	4463-59-6	Acute Tox. 4 * Aquatic Chronic 3	H302 H412	GHS07 Wng	H302 H412			

▼B

Indekso Nr.	Tarptautinė cheminė identifikacija	EB Nr.	CAS Nr.	Klasifikacija		Ženklinimas			Konkrečios ribinės koncentracijos, m faktoriai	Pastabos
				Pavojingumo klasės ir kategorijos kodas (-ai)	Pavojingumo frazės kodas (-ai)	Piktogramos, signalinio žodžio kodas (-ai)	Pavojingumo frazės kodas (-ai)			
603-091-00-0	*exo*-1-methyl-4-(1-methylethyl)-7-oxabicyclo[2.2.1]heptan-2-ol	402-470-6	87172-89-2	Acute Tox. 4 * Eye Dam. 1	H302 H318	GHS05 GHS07 Dgr	H302 H318			
603-092-00-6	2-methyl-4-phenylpentanol	402-770-7	92585-24-5	Skin Sens. 1 Aquatic Chronic 2	H317 H411	GHS07 GHS09 Wng	H317 H411			
603-093-00-1	cinmethylin (ISO); *exo*-(±)-1-methyl-2-(2-methylbenzyloxy)-4-isopropyl-7-oxabicyclo(2.2.1)heptane	402-410-9	87818-31-3	Acute Tox. 4 * Aquatic Chronic 2	H332 H411	GHS07 GHS09 Dgr	H332 H411			
603-094-00-7	1,3-bis(2,3-epoxypropoxy)-2,2-dimethylpropane	241-536-7	17557-23-2	Skin Irrit. 2 Skin Sens. 1	H315 H317	GHS07 Wng	H315 H317			
603-095-00-2	2-(propyloxy)ethanol; EGPE	220-548-6	2807-30-9	Acute Tox. 4 * Eye Irrit. 2	H312 H319	GHS07 Wng	H312 H319			
603-096-00-8	2-(2-butoxyethoxy)ethanol; diethylene glycol monobutyl ether	203-961-6	112-34-5	Eye Irrit. 2	H319	GHS07 Wng	H319			
▼M6 603-097-00-3	1,1',1"-nitrilotripropan-2-ol; triisopropanolamine	204-528-4	122-20-3	Eye Irrit. 2	H319	GHS07 Wng	H319			
▼B 603-098-00-9	2-phenoxyethanol	204-589-7	122-99-6	Acute Tox. 4 * Eye Irrit. 2	H302 H319	GHS07 Wng	H302 H319			
603-099-00-4	3-(*N*-methyl-*N*-(4-methylamino-3-nitrophenyl)amino)propane-1,2-diol hydrochloride	403-440-5	93633-79-5	Acute Tox. 4 * Aquatic Chronic 3	H302 H412	GHS07 Wng	H302 H412			

▼B

Indekso Nr.	Tarptautinė cheminė identifikacija	EB Nr.	CAS Nr.	Klasifikacija		Ženklinimas			Konkrečios ribinės koncentracijos, m faktoriai	Pastabos
				Pavojingumo klasės ir kategorijos kodas (-ai)	Pavojingumo frazės kodas (-ai)	Piktogramos, signalinio žodžio kodas (-ai)	Pavojingumo frazės kodas (-ai)			
603-100-00-8	1,2-dimethoxypropane	404-630-0	7778-85-0	Flam. Liq. 2	H225	GHS02 Dgr	H225	EUH019		
603-101-00-3	tetrahydro-2-isobutyl-4-methyl-pyran-4-ol, mixed isomers (*cis* and *trans*)	405-040-6	-	Eye Irrit. 2	H319	GHS07 Wng	H319			
603-102-00-9	1,2-epoxybutane	203-438-2	106-88-7	Flam. Liq. 2 Carc. 2 Acute Tox. 4 * Acute Tox. 4 * Acute Tox. 4 * Eye Irrit. 2 STOT SE 3 Skin Irrit. 2 Aquatic Chronic 3	H225 H351 H332 H312 H302 H319 H335 H315 H412	GHS02 GHS08 GHS07 Dgr	H225 H351 H332 H312 H302 H319 H335 H315 H412			
603-103-00-4	oxirane, mono[(C_{12-14}-alkyloxy)methyl] derivs.	271-846-8	68609-97-2	Skin Irrit. 2 Skin Sens. 1	H315 H317	GHS07 Wng	H315 H317			
603-104-00-X	fenarimol (ISO); 2,4'-dichloro-α-(pyrimidin-5-yl)benzhydryl alcohol	262-095-7	60168-88-9	Repr. 2 Lact. Aquatic Chronic 2	H361fd H362 H411	GHS08 GHS09 Wng	H361fd H362 H411			
603-105-00-5	furan	203-727-3	110-00-9	Flam. Liq. 1 Carc. 1B Muta. 2 Acute Tox. 4 * Acute Tox. 4 * STOT RE 2 * Skin Irrit. 2 Aquatic Chronic 3	H224 H350 H341 H332 H302 H373 ** H315 H412	GHS02 GHS08 GHS07 Dgr	H224 H350 H341 H332 H302 H373 ** H315 H412	EUH019		

▼B

Indekso Nr.	Tarptautinė cheminė identifikacija	EB Nr.	CAS Nr.	Klasifikacija		Ženklinimas			Konkrečios ribinės koncentracijos, m faktoriai	Pastabos
				Pavojingumo klasės ir kategorijos kodas (-ai)	Pavojingumo frazės kodas (-ai)	Piktogramos, signalinio žodžio kodas (-ai)	Pavojingumo frazės kodas (-ai)			
603-106-00-0	2-methoxypropanol	216-455-5	1589-47-5	Flam. Liq. 3 Repr. 1B STOT SE 3 Skin Irrit. 2 Eye Dam. 1	H226 H360D *** H335 H315 H318	GHS02 GHS08 GHS05 GHS07 Dgr	H226 H360D *** H335 H315 H318			
603-107-00-6	2-(2-methoxyethoxy)ethanol; diethylene glycol monomethyl ether	203-906-6	111-77-3	Repr. 2	H361d ***	GHS08 Wng	H361d ***			
603-108-00-1	2-methylpropan-1-ol; iso-butanol	201-148-0	78-83-1	Flam. Liq. 3 STOT SE 3 Skin Irrit. 2 Eye Dam. 1 STOT SE 3	H226 H335 H315 H318 H336	GHS02 GHS05 GHS07 Dgr	H226 H335 H315 H318 H336			
▼M1 603-109-00-7	reaction mass of: 1-ethoxy-1,1,2,3,3,3-hexafluoro-2-(trifluoromethyl)propane; 1-ethoxy-1,1,2,2,3,3,4,4,4-nonafluorobutane	425-340-0	—	Aquatic Chronic 4	H413	—	H413			
603-110-00-2	reaction mass of: *cis*-2-isobutyl-5-methyl 1,3-dioxane; *trans*-2-isobutyl-5-methyl 1,3-dioxane	426-130-1	166301-21-9	Skin Irrit. 2 Aquatic Chronic 3	H315 H412	GHS07 Wng	H315 H412			
603-111-00-8	reaction mass of: 1-(1,1-dimethylpropyl)-4-ethoxy-*cis*-cyclohexane; 1-(1,1-dimethylpropyl)-4-ethoxy-*trans*-cyclohexane	426-530-6	—	Skin Irrit. 2 Aquatic Acute 1 Aquatic Chronic 1	H315 H400 H410	GHS07 GHS09 Wng	H315 H410			

▼M1

Indekso Nr.	Tarptautinė cheminė identifikacija	EB Nr.	CAS Nr.	Klasifikacija		Ženklinimas			Konkrečios ribinės koncentracijos, m faktoriai	Pastabos
				Pavojingumo klasės ir kategorijos kodas (-ai)	Pavojingumo frazės kodas (-ai)	Piktogramos, signalinio žodžio kodas (-ai)	Pavojingumo frazės kodas (-ai)			
603-112-00-3	cyclopentyl 2-phenylethyl ether	428-340-9	—	Skin Irrit. 2 Aquatic Acute 1 Aquatic Chronic 1	H315 H400 H410	GHS07 GHS09 Wng	H315 H410			
603-113-00-9	6-glycidyloxynapht-1-yl oxymethyloxirane	429-960-2	27610-48-6	Muta. 2 Acute Tox. 4 * Skin Irrit. 2 Skin Sens. 1 Aquatic Chronic 3	H341 H312 H315 H317 H412	GHS08 GHS07 Wng	H341 H312 H315 H317 H412			
603-114-00-4	9-(2-propenyloxy)tricyc-lo[5.2.1.0(2,6)]dec-3(or-4-)-ene	430-830-2	26912-64-1	Skin Irrit. 2 Aquatic Chronic 2	H315 H411	GHS07 GHS09 Wng	H315 H411			
603-115-00-X	reaction mass of: *O*,*O*',*O*''-(methylsilanetriyl)tris(4-methyl-2-pentanone oxime) (3 stereoi-somers)	423-580-0	—	STOT RE 2 * Aquatic Chronic 4	H373** H413	GHS08 Wng	H373** H413			
603-116-00-5	(*Z*)-(2,4-difluorophenyl)pipe-ridin-4-ylmethanone oxime monohydrochloride	424-740-2	138271-16-6	Acute Tox. 4 * Eye Dam. 1 Aquatic Chronic 3	H302 H318 H412	GHS05 GHS07 Dgr	H302 H318 H412			

▼B

603-117-00-0	propan-2-ol; isopropyl alcohol; isopropanol	200-661-7	67-63-0	Flam. Liq. 2 Eye Irrit. 2 STOT SE 3	H225 H319 H336	GHS02 GHS07 Dgr	H225 H319 H336			
603-118-00-6	6-dimethylaminohexan-1-ol	404-680-3	1862-07-3	Acute Tox. 4 * Skin Corr. 1B Aquatic Chronic 3	H302 H314 H412	GHS05 GHS07 Dgr	H302 H314 H412			
603-119-00-1	1,1'-(1,3-phenylenedioxy)bis(3-(2-(prop-2-enyl)phenoxy)-propan-2-ol)	405-840-5	-	Skin Sens. 1 Aquatic Acute 1 Aquatic Chronic 1	H317 H400 H410	GHS07 GHS09 Wng	H317 H410			

▼B

Indekso Nr.	Tarptautinė cheminė identifikacija	EB Nr.	CAS Nr.	Klasifikacija		Ženklinimas			Konkrečios ribinės koncentracijos, m faktoriai	Pastabos
				Pavojingumo klasės ir kategorijos kodas (-ai)	Pavojingumo frazės kodas (-ai)	Piktogramos, signalinio žodžio kodas (-ai)	Pavojingumo frazės kodas (-ai)			
603-120-00-7	2-methyl-5-phenylpentanol	405-890-8	25634-93-9	Eye Irrit. 2 Skin Irrit. 2	H319 H315	GHS07 Wng	H319 H315			
603-121-00-2	4-[4-(1,3-dihydroxyprop-2-yl)phenylamino]-1,8-dihydroxy-5-nitroanthraquinone	406-057-1	114565-66-1	Carc. 2 Skin Sens. 1 Aquatic Chronic 4	H351 H317 H413	GHS08 GHS07 Wng	H351 H317 H413			
603-122-00-8	sodium 2-ethylhexanolate	406-150-7	38411-13-1	Flam. Sol. 1 Skin Corr. 1B Aquatic Chronic 3	H228 H314 H412	GHS02 GHS05 Dgr	H228 H314 H412			T
603-123-00-3	4-methyl-8-methylenetricyclo[3.3.1.1^{3,7}]decan-2-ol	406-330-5	122760-84-3	Skin Irrit. 2 Skin Sens. 1 Aquatic Chronic 2	H315 H317 H411	GHS07 GHS09 Wng	H315 H317 H411			
603-124-00-9	1,4-bis[2-(vinyloxy)ethoxy]benzene	406-900-3	84563-49-5	Aquatic Acute 1 Aquatic Chronic 1	H400 H410	GHS09 Wng	H410			
603-125-00-4	2-(2,4-dichlorophenyl)-1-(1*H*-1,2,4-triazol-1-yl)pent-4-en-2-ol	407-850-5	89544-40-1	Acute Tox. 4 * Eye Dam. 1 Aquatic Chronic 2	H302 H318 H411	GHS05 GHS07 GHS09 Dgr	H302 H318 H411			
603-126-00-X	2-((4-methyl-2-nitrophenyl)amino)ethanol	408-090-7	100418-33-5	Acute Tox. 4 * Skin Sens. 1 Aquatic Chronic 3	H302 H317 H412	GHS07 Wng	H302 H317 H412			
▼M1										
603-127-00-5	butan-2-ol; [1] (*S*)-butan-2-ol; [2] (*R*)-butan-2-ol; [3] (±)-butan-2-ol [4]	201-158-5 [1] 224-168-1 [2] 238-967-8 [3] 240-029-8 [4]	78-92-2 [1] 4221-99-2 [2] 14898-79-4 [3] 15892-23-6 [4]	Flam. Liq. 3 Eye Irrit. 2 STOT SE 3 STOT SE 3	H226 H319 H335 H336	GHS02 GHS07 Wng	H226 H319 H335 H336			C
▼B										
603-128-00-0	2-(phenylmethoxy)naphthalene	405-490-3	613-62-7	Aquatic Chronic 4	H413	-	H413			

▼B

Indekso Nr.	Tarptautinė cheminė identifikacija	EB Nr.	CAS Nr.	Klasifikacija		Ženklinimas			Konkrečios ribinės koncentracijos, m faktoriai	Pastabos
				Pavojingumo klasės ir kategorijos kodas (-ai)	Pavojingumo frazės kodas (-ai)	Piktogramos, signalinio žodžio kodas (-ai)	Pavojingumo frazės kodas (-ai)			
603-129-00-6	1-*tert*-butoxypropan-2-ol	406-180-0	57018-52-7	Flam. Liq. 3 Eye Dam. 1	H226 H318	GHS02 GHS05 Dgr	H226 H318			
603-130-00-1	reaction mass of isomers of: α-((dimethyl)biphenyl)-ω-hydroxy-poly(oxyethylene)	406-325-8	-	Acute Tox. 4 * Aquatic Chronic 3	H302 H412	GHS07 Wng	H302 H412			
603-131-00-7	reaction mass of: 1-deoxy-1-[methyl-(1-oxododecyl)amino]-D-glucitol; 1-deoxy-1-[methyl-(1-oxotetradecyl)amino]-D-glucitol (3:1)	407-290-1	-	Eye Dam. 1	H318	GHS05 Dgr	H318			
603-132-00-2	2-hydroxymethyl-9-methyl-6-(1-methylethyl)-1,4-dioxaspiro[4.5]decane	408-200-3	63187-91-7	Skin Irrit. 2 Eye Dam. 1 Aquatic Chronic 3	H315 H318 H412	GHS05 Dgr	H315 H318 H412			
603-133-00-8	reaction mass of: 3-[(4-amino-2-chloro-5-nitrophenyl)amino]-propane-1,2-diol; 3,3'-(2-chloro-5-nitro-1,4-phenylenediimino)bis(propan-1,2-diol)	408-240-1	-	Acute Tox. 4 * Aquatic Chronic 3	H302 H412	GHS07 Wng	H302 H412			
603-134-00-3	reaction mass of substituted dodecyl and/or tetradecyl, diphenyl ethers. The substance is produced by the Friedel Crafts reaction. The catalyst is removed from the reaction product. Diphenyl ether is substituted by C_1-C_{10} alkyl groups. The alkyl groups are bonded randomly between C_1 and C_6. Linear C_{12} and C_{14}, 50/50 used.	410-450-3	-	Aquatic Chronic 4	H413	-	H413			

▼B

Indekso Nr.	Tarptautinė cheminė identifikacija	EB Nr.	CAS Nr.	Klasifikacija		Ženklinimas			Konkrečios ribinės koncentracijos, m faktoriai	Pastabos
				Pavojingumo klasės ir kategorijos kodas (-ai)	Pavojingumo frazės kodas (-ai)	Piktogramos, signalinio žodžio kodas (-ai)	Pavojingumo frazės kodas (-ai)			
603-135-00-9	bis[[2,2',2''-nitrilotris-[ethanolato]]-1-*N*,*O*]-bis[2-(2-methoxyethoxy)ethoxy]-titanium	410-500-4	-	Eye Dam. 1 Aquatic Chronic 2	H318 H411	GHS05 GHS09 Dgr	H318 H411			
603-136-00-4	3-((4-(bis(2-hydroxyethyl)amino)-2-nitrophenyl)amino)-1-propanol	410-910-3	104226-19-9	Skin Sens. 1 Aquatic Chronic 3	H317 H412	GHS07 Wng	H317 H412			
603-137-00-X	reaction mass of: 1-deoxy-1-[methyl-(1-oxohexadecyl)amino]-D-glucitol; 1-deoxy-1-[methyl-(1-oxooctadecyl)amino]-D-glucitol	411-130-6	-	Eye Dam. 1	H318	GHS05 Dgr	H318			
603-138-00-5	3-(2,2-dimethyl-3-hydroxypropyl)toluene; (alt.): 2,2-dimethyl-3-(3-methylphenyl)propanol	403-140-4	103694-68-4	Aquatic Chronic 3	H412	-	H412			
603-139-00-0	bis(2-methoxyethyl) ether	203-924-4	111-96-6	Flam. Liq. 3 Repr. 1B	H226 H360FD	GHS02 GHS08 Dgr	H226 H360FD	EUH019		
603-140-00-6	2,2' -oxybisethanol; diethylene glycol	203-872-2	111-46-6	Acute Tox. 4 *	H302	GHS07 Wng	H302			
603-141-00-1	reaction mass of: dodecyloxy-1-methyl-1-[oxy-poly-(2-hydroxymethylethanoxy)]pentadecane; dodecyloxy-1-methyl-1-[oxy-poly-(2-hydroxymethylethanoxy)]heptadecane	413-780-6	-	Aquatic Chronic 3	H412	-	H412			

▼B

Indekso Nr.	Tarptautinė cheminė identifikacija	EB Nr.	CAS Nr.	Klasifikacija		Ženklinimas			Konkrečios ribinės koncentracijos, m faktoriai	Pastabos
				Pavojingumo klasės ir kategorijos kodas (-ai)	Pavojingumo frazės kodas (-ai)	Piktogramos, signalinio žodžio kodas (-ai)	Pavojingumo frazės kodas (-ai)			
603-142-00-7	2-(2-(2-hydroxyethoxy)ethyl)-2-aza-bicyclo[2.2.1]heptane	407-360-1	116230-20-7	Acute Tox. 4 * Acute Tox. 4 * STOT RE 2 * Skin Irrit. 2 Eye Dam. 1	H312 H302 H373 ** H315 H318	GHS06 GHS08 GHS05 Dgr	H312 H302 H373 ** H315 H318			
603-143-00-2	*R*-2,3-epoxy-1-propanol	404-660-4	57044-25-4	Self-react. C **** Carc. 1B Muta. 2 Repr. 1B Acute Tox. 3 * Acute Tox. 4 * Acute Tox. 4 * Skin Corr. 1B	H242 H350 H341 H360F *** H331 H312 H302 H314	GHS02 GHS06 GHS08 GHS05 Dgr	H242 H350 H341 H360F *** H331 H312 H302 H314			
603-144-00-8	reaction mass of: 2,6,9-trimethyl-2,5,9-cyclododecatrien-1-ol; 6,9-dimethyl-2-methylen-5,9-cyclododecadien-1-ol	413-530-6	111850-00-1	Aquatic Chronic 2	H411	GHS09	H411			
603-145-00-3	2-isopropyl-2-(1-methylbutyl)-1,3-dimethoxypropane	406-970-5	129228-11-1	Skin Irrit. 2 Aquatic Chronic 2	H315 H411	GHS07 GHS09 Wng	H315 H411			
603-146-00-9	2-[(2-[2-(dimethylamino)ethoxy]ethyl)methylamino]ethanol	406-080-7	83016-70-0	Acute Tox. 4 * Skin Corr. 1B Aquatic Chronic 3	H302 H314 H412	GHS05 GHS07 Dgr	H302 H314 H412			
603-147-00-4	(-)-*trans*-4-(4'-fluorophenyl)-3-hydroxymethyl-*N*-methylpiperidine	406-030-4	105812-81-5	Acute Tox. 4 * Eye Dam. 1 Aquatic Chronic 2	H302 H318 H411	GHS05 GHS07 GHS09 Dgr	H302 H318 H411			

▼B

Indekso Nr.	Tarptautinė cheminė identifikacija	EB Nr.	CAS Nr.	Klasifikacija		Ženklinimas			Konkrečios ribinės koncentracijos, m faktoriai	Pastabos
				Pavojingumo klasės ir kategorijos kodas (-ai)	Pavojingumo frazės kodas (-ai)	Piktogramos, signalinio žodžio kodas (-ai)	Pavojingumo frazės kodas (-ai)			
603-148-00-X	1,4-bis[(vinyloxy)methyl]cyclohexane	413-370-7	17351-75-6	Skin Sens. 1 Aquatic Chronic 2	H317 H411	GHS07 GHS09 Wng	H317 H411			
603-149-00-5	reaction mass of diastereoisomers of 1-(1-hydroxyethyl)-4-(1-methylethyl)cyclohexane	407-640-3	63767-86-2	Eye Irrit. 2 Skin Irrit. 2 Aquatic Chronic 2	H319 H315 H411	GHS07 GHS09 Wng	H319 H315 H411			
603-150-00-0	(±) *trans*-3,3-dimethyl-5-(2,2,3-trimethyl-cyclopent-3-en-1-yl)-pent-4-en-2-ol	411-580-3	107898-54-4	Skin Irrit. 2 Aquatic Acute 1 Aquatic Chronic 1	H315 H400 H410	GHS07 GHS09 Wng	H315 H410			
603-151-00-6	(±)-2-(2,4-dichlorophenyl)-3-(1*H*-1,2,4-triazol-1-yl)propan-1-ol	413-570-4	-	Aquatic Chronic 3	H412	-	H412			
603-152-00-1	2-(4-*tert*-butylphenyl)ethanol	410-020-5	5406-86-0	Repr. 2 STOT RE 2 * Eye Dam. 1 Aquatic Chronic 2	H361f *** H373 ** H318 H411	GHS08 GHS05 GHS09 Dgr	H361f *** H373 ** H318 H411			
603-153-00-7	3-((2-nitro-4-(trifluoromethyl)phenyl)amino)propane-1,2-diol	410-010-0	104333-00-8	Acute Tox. 4 * Aquatic Chronic 3	H302 H412	GHS07 Wng	H302 H412			
603-154-00-2	1-[(2-*tert*-butyl)cyclohexyloxy]-2-butanol	412-300-2	139504-68-0	Aquatic Chronic 2	H411	GHS09	H411			

▼B

Indekso Nr.	Tarptautinė cheminė identifikacija	EB Nr.	CAS Nr.	Klasifikacija		Ženklinimas			Konkrečios ribinės koncentracijos, m faktoriai	Pastabos
				Pavojingumo klasės ir kategorijos kodas (-ai)	Pavojingumo frazės kodas (-ai)	Piktogramos, signalinio žodžio kodas (-ai)	Pavojingumo frazės kodas (-ai)			
▼M1 ___										
▼B 603-156-00-3	2-(2,4-dichlorophenyl)-2-(2-propenyl)oxirane	411-210-0	89544-48-9	Skin Irrit. 2 Skin Sens. 1 Aquatic Acute 1 Aquatic Chronic 1	H315 H317 H400 H410	GHS07 GHS09 Wng	H315 H317 H410			
603-157-00-9	6,9-bis(hexadecyloxymethyl)-4,7-dioxanonane-1,2,9-triol	411-450-6	143747-72-2	Aquatic Chronic 4	H413	-	H413			
603-158-00-4	reaction mass of 4 diastereoisomers of 2,7-dimethyl-10-(1-methylethyl)-1-oxaspiro[4.5]-deca-3,6-diene	412-460-3	-	Skin Irrit. 2 Aquatic Chronic 2	H315 H411	GHS07 GHS09 Wng	H315 H411			
603-159-00-X	2-cyclododecylpropan-1-ol	411-410-8	118562-73-5	Aquatic Acute 1 Aquatic Chronic 1	H400 H410	GHS09 Wng	H410			
603-160-00-5	1,2-diethoxypropane	412-180-1	10221-57-5	Flam. Liq. 2	H225	GHS02 Dgr	H225	EUH019		
603-161-00-0	1,3-diethoxypropane	413-140-6	3459-83-4	Flam. Liq. 3	H226	GHS02 Wng	H226			
603-162-00-6	α[2-[[[(2-hydroxyethyl)methylamino]acetyl]amino]propyl]- ω nonylphenoxy)poly[oxo(methyl-1,2-ethanediyl)]	413-420-8	144736-29-8	Skin Corr. 1B Skin Sens. 1 Aquatic Chronic 2	H314 H317 H411	GHS05 GHS07 GHS09 Dgr	H314 H317 H411			
603-163-00-1	2-phenyl-1,3-propanediol	411-810-2	1570-95-2	Eye Dam. 1	H318	GHS05 Dgr	H318			

▼B

Indekso Nr.	Tarptautinė cheminė identifikacija	EB Nr.	CAS Nr.	Klasifikacija		Ženklinimas			Konkrečios ribinės koncentracijos, m faktoriai	Pastabos
				Pavojingumo klasės ir kategorijos kodas (-ai)	Pavojingumo frazės kodas (-ai)	Piktogramos, signalinio žodžio kodas (-ai)	Pavojingumo frazės kodas (-ai)			
603-164-00-7	2-butyl-4-chloro-4,5-dihydro-5-hydroxymethyl-1-[2'-(2-triphenylmethyl-1,2,3,4-2*H*-tetrazol-5-yl)-1,1'-biphenyl-4-methyl]-1*H*-imidazole	412-420-5	133909-99-6	Aquatic Chronic 4	H413	-	H413			
603-165-00-2	reaction mass of: 4-allyl-2,6-bis(2,3-epoxypropyl)phenol; 4-allyl-6-[3-[6-[3-[6-[3-(4-allyl-2,6-bis(2,3-epoxypropyl)phenoxy)-2-hydroxypropyl]-4-allyl-2-(2,3-epoxypropyl)phenoxy]-2-hydroxypropyl]-4-allyl-2-(2,3-epoxypropyl)phenoxy]-2-hydroxypropyl]-2-(2,3-epoxypropyl)phenol; 4-allyl-6-[3-(4-allyl-2,6-bis(2,3-epoxypropyl)phenoxy)-2-hydroxypropyl]-2-(2,3-epoxypropyl)phenol; 4-allyl-6-[3-[6-[3-(4-allyl-2,6-bis(2,3-epoxypropyl)phenoxy)-2-hydroxypropyl]-4-allyl-2-(2,3-epoxypropyl)phenoxy]-2-hydroxypropyl]-2-(2,3-epoxypropyl)phenol	417-470-1	-	Muta. 2 Skin Sens. 1	H341 H317	GHS08 GHS07 Wng	H341 H317			
603-166-00-8	*R*-1-chloro-2,3-epoxypropane	424-280-2	51594-55-9	Flam. Liq. 3 Carc. 1B Acute Tox. 3 * Acute Tox. 3 * Acute Tox. 3 * Skin Corr. 1B Skin Sens. 1	H226 H350 H331 H311 H301 H314 H317	GHS02 GHS06 GHS08 GHS05 Dgr	H226 H350 H331 H311 H301 H314 H317			

▼B

Indekso Nr.	Tarptautinė cheminė identifikacija	EB Nr.	CAS Nr.	Klasifikacija		Ženklinimas			Konkrečios ribinės koncentracijos, m faktoriai	Pastabos
				Pavojingumo klasės ir kategorijos kodas (-ai)	Pavojingumo frazės kodas (-ai)	Piktogramos, signalinio žodžio kodas (-ai)	Pavojingumo frazės kodas (-ai)			
603-167-00-3	3,3',5,5'-tetra-*tert*-butylbiphenyl-2,2'-diol	407-920-5	6390-69-8	Aquatic Chronic 4	H413	GHS05 Dgr	H413			
603-168-00-9	3-(2-ethylhexyloxy)propane-1,2-diol	408-080-2	70445-33-9	Eye Dam. 1 Aquatic Chronic 3	H318 H412	GHS05 Dgr	H318 H412			
603-169-00-4	(±)-*trans*-4-(4-fluorophenyl)-3-hydroxymethyl-*N*-methylpiperidine	415-550-0	109887-53-8	Acute Tox. 4 * Eye Dam. 1 Aquatic Chronic 2	H302 H318 H411	GHS05 GHS07 GHS09 Dgr	H302 H318 H411			
603-170-00-X	reaction mass of: 2-methyl-1-(6-methylbicyclo[2.2.1]hept-5-en-2-yl)pent-1-en-3-ol; 2-methyl-1-(1-methylbicyclo[2.2.1]hept-5-en-2-yl)-pent-1-en-3-ol; 2-methyl-1-(5-methylbicyclo[2.2.1]hept-5-en-2-yl)pent-1-en-3-ol	415-990-3	67739-11-1	Eye Irrit. 2 Aquatic Chronic 2	H319 H411	GHS07 GHS09 Wng	H319 H411			
603-171-00-5	5-thiazolylmethanol	414-780-9	38585-74-9	Eye Dam. 1 Aquatic Chronic 3	H318 H412	GHS05 Dgr	H318 H412			
603-172-00-0	mono-2-[2-(4-dibenzo[*b*,*f*][1,4]thiazepin-11-yl)piperazinium-1-yl]ethoxy)ethanol *trans*-butenedioate	415-180-1	773058-82-5	Acute Tox. 4 * Eye Dam. 1 Aquatic Chronic 2	H302 H318 H411	GHS05 GHS07 GHS09 Dgr	H302 H318 H411			
603-173-00-6	4,4-dimethyl-3,5,8-trioxabicyclo[5.1.0]octane	421-750-9	57280-22-5	Eye Irrit. 2 Skin Sens. 1	H319 H317	GHS07 Wng	H319 H317			
603-174-00-1	4-cyclohexyl-2-methyl-2-butanol	420-630-3	83926-73-2	Eye Dam. 1 Aquatic Chronic 2	H318 H411	GHS05 GHS09 Dgr	H318 H411			

▼B

Indekso Nr.	Tarptautinė cheminė identifikacija	EB Nr.	CAS Nr.	Klasifikacija		Ženklinimas			Konkrečios ribinės koncentracijos, m faktoriai	Pastabos
				Pavojingumo klasės ir kategorijos kodas (-ai)	Pavojingumo frazės kodas (-ai)	Piktogramos, signalinio žodžio kodas (-ai)	Pavojingumo frazės kodas (-ai)			
603-175-00-7	2-(2-hexyloxyethoxy)ethanol; DEGHE; diethylene glycol monohexyl ether; 3,6-dioxa-1-dodecanol; hexyl carbitol; 3,6-dioxadodecan-1-ol	203-988-3	112-59-4	Acute Tox. 4 * Eye Dam. 1	H312 H318	GHS05 GHS07 Dgr	H312 H318			
603-176-00-2	1,2-bis(2-methoxyethoxy)ethane; TEGDME; triethylene glycol dimethyl ether; triglyme	203-977-3	112-49-2	Repr. 1B	H360Df	GHS08 Dgr	H360Df	EUH019		
603-177-00-8	1-ethoxypropan-2-ol; 2PG1EE; 1-ethoxy-2-propanol; propylene glycol monoethyl ether; [1] 2-ethoxy-1-methylethyl acetate; 2PG1EEA [2]	216-374-5 [1] 259-370-9 [2]	1569-02-4 [1] 54839-24-6 [2]	Flam. Liq. 3 STOT SE 3	H226 H336	GHS02 GHS07 Wng	H226 H336			
603-178-00-3	2-hexyloxyethanol; ethylene glycol monohexyl ether; n-hexylglycol	203-951-1	112-25-4	Acute Tox. 4 * Acute Tox. 4 * Skin Corr. 1B	H312 H302 H314	GHS05 GHS07 Dgr	H312 H302 H314			
603-179-00-9	ergocalciferol (ISO); Vitamin D2	200-014-9	50-14-6	Acute Tox. 2 * Acute Tox. 3 * Acute Tox. 3 * STOT RE 1	H330 H311 H301 H372 **	GHS06 GHS08 Dgr	H330 H311 H301 H372 **			
603-180-00-4	colecalciferol; Vitamin D3	200-673-2	67-97-0	Acute Tox. 2 * Acute Tox. 3 * Acute Tox. 3 * STOT RE 1	H330 H311 H301 H372 **	GHS06 GHS08 Dgr	H330 H311 H301 H372 **			

▼B

Indekso Nr.	Tarptautinė cheminė identifikacija	EB Nr.	CAS Nr.	Klasifikacija		Ženklinimas			Konkrečios ribinės koncentracijos, m faktoriai	Pastabos
				Pavojingumo klasės ir kategorijos kodas (-ai)	Pavojingumo frazės kodas (-ai)	Piktogramos, signalinio žodžio kodas (-ai)	Pavojingumo frazės kodas (-ai)			
603-181-00-X	*tert*-butyl methyl ether; MTBE; 2-methoxy-2-methylpropane	216-653-1	1634-04-4	Flam. Liq. 2 Skin Irrit. 2	H225 H315	GHS02 GHS07 Dgr	H225 H315			
▼M1 603-182-00-5	reaction product of: saturated, monounsaturated and multiple unsaturated long-chained partly estrified alcohols of vegetable origin (*Brassica napus* L., *Brassica rapa* L., *Helianthus annuus* L., *Glycine hispida*, *Gossypium hirsutum* L., *Cocos nucifera* L., *Elaeis guineensis*) with *O*,*O*-diisobutyldithiophosphate and 2-ethylhexylamine and hydrogen peroxide	428-630-5	—	Skin Sens. 1	H317	GHS07 Wng	H317			
▼B 603-183-00-0	2-[2-(2-butoxyethoxy)ethoxy]ethanol; TEGBE; triethylene glycol monobutyl ether; butoxytriethylene glycol	205-592-6	143-22-6	Eye Dam. 1	H318	GHS05 Dgr	H318		Eye Dam. 1; H318: C ≥ 30 % Eye Irrit. 2; H319: 20 % ≤ C < 30 %	
603-184-00-6	2-(hydroxymethyl)-2-[[2-hydroxy-3-(isooctadecyloxy)propoxy]methyl]-1,3-propanediol	416-380-1	146925-83-9	Aquatic Acute 1 Aquatic Chronic 1	H400 H410	GHS09 Wng	H410			
603-185-00-1	2,4-dichloro-3-ethyl-6-nitrophenol	420-740-1	99817-36-4	Acute Tox. 3 * Eye Dam. 1 Skin Sens. 1 Aquatic Acute 1 Aquatic Chronic 1	H301 H318 H317 H400 H410	GHS06 GHS05 GHS09 Dgr	H301 H318 H317 H410			

▼B

Indekso Nr.	Tarptautinė cheminė identifikacija	EB Nr.	CAS Nr.	Klasifikacija		Ženklinimas			Konkrečios ribinės koncentracijos, m faktoriai	Pastabos
				Pavojingumo klasės ir kategorijos kodas (-ai)	Pavojingumo frazės kodas (-ai)	Piktogramos, signalinio žodžio kodas (-ai)	Pavojingumo frazės kodas (-ai)			
603-186-00-7	trans-(5*RS*,6*SR*)-6-amino-2,2-dimethyl-1,3-dioxepan-5-ol	419-050-3	79944-37-9	Skin Sens. 1	H317	GHS07 Wng	H317			
603-187-00-2	2-((4,6-bis(4-(2-(1-methylpyridinium-4-yl)vinyl)phenylamino)-1,3,5-triazin-2-yl)(2-hydroxyethyl)amino)ethanol dichloride	419-360-9	163661-77-6	Aquatic Acute 1 Aquatic Chronic 1	H400 H410	GHS09 Wng	H410			
▼M1 603-188-00-8	reaction mass of: 6,7-epoxy-1,2,3,4,5,6,7,8-octahydro-1,1,2,4,4,7-hexamethylnaphthalene; 7,8-epoxy-1,2,3,4,6,7,8,8a-octahydro-1,1,2,4,4,7-hexamethylnaphthalene	426-970-9	—	Aquatic Acute 1 Aquatic Chronic 1	H400 H410	GHS09 Wng	H410			
▼B 603-189-00-3	reaction mass of complexes of: titanium, 2,2'-oxydiethanol, ammonium lactate, nitrilotris(2-propanol) and ethylene glycol	405-250-8	-	Aquatic Chronic 2	H411	GHS09	H411			
▼M1 603-190-00-9	8,8-dimethyl-7-isopropyl-6,10-dioxaspiro[4.5]decane	424-030-2	62406-73-9	Skin Irrit. 2 Aquatic Chronic 3	H315 H412	GHS07 Wng	H315 H412			
▼B 603-191-00-4	2-(4,6-bis(2,4-dimethylphenyl)-1,3,5-triazin-2-yl)-5-(3-((2-ethylhexyl)oxy)-2-hydroxypropoxy)phenol	419-740-4	137658-79-8	Aquatic Chronic 4	H413	-	H413			

▼M1

Indekso Nr.	Tarptautinė cheminė identifikacija	EB Nr.	CAS Nr.	Klasifikacija		Ženklinimas			Konkrečios ribinės koncentracijos, m faktoriai	Pastabos
				Pavojingumo klasės ir kategorijos kodas (-ai)	Pavojingumo frazės kodas (-ai)	Piktogramos, signalinio žodžio kodas (-ai)	Pavojingumo frazės kodas (-ai)			
603-192-00-X	(*E*,*E*)-3,7,11-trimethyldodeca-1,4,6,10-tetraen-3-ol	423-240-1	125474-34-2	Skin Irrit. 2 Eye Dam. 1 Skin Sens. 1 Aquatic Acute 1 Aquatic Chronic 1	H315 H318 H317 H400 H410	GHS05 GHS07 GHS09 Dgr	H315 H318 H317 H410			
603-193-00-5	disodium 9,10-anthracenedio-xide	426-030-8	46492-07-3	Skin Corr. 1A	H314	GHS05 Dgr	H314			
▼M5 603-194-00-0	2-(2-aminoethylamino)ethanol; (AEEA)	203-867-5	111-41-1	Repr. 1B Skin Corr. 1B Skin Sens. 1	H360Df H314 H317	GHS05 GHS08 GHS07 Dgr	H360Df H314 H317		STOT SE 3; H335: C ≥ 5 %	
▼B 603-195-00-6	2-[4-(4-methoxyphenyl)-6-phenyl-1,3,5-triazin-2-yl]-phenol	430-810-3	154825-62-4	Aquatic Chronic 3	H412	-	H412			
603-196-00-1	2-(7-ethyl-1*H*-indol-3-yl)ethanol	431-020-1	41340-36-7	Acute Tox. 4 * STOT RE 2 * Aquatic Chronic 2	H302 H373 ** H411	GHS08 GHS07 GHS09 Wng	H302 H373 ** H411			
603-197-00-7	tebuconazole (ISO); 1-(4-chlorophenyl)-4,4-dimethyl-3-(1,2,4-triazol-1-ylmethyl)pentan-3-ol	403-640-2	107534-96-3	Repr. 2 Acute Tox. 4 * Aquatic Chronic 2	H361d *** H302 H411	GHS08 GHS07 GHS09 Wng	H361d *** H302 H411			
603-199-00-8	etoxazol (ISO); (RS)-5-tert-butyl-2-[2-(2,6-difluorophenyl)-4,5-dihydro-1,3-oxazol-4-yl]phenetole	-	153233-91-1	Aquatic Acute 1 Aquatic Chronic 1	H400 H410	GHS09 Wng	H410		M=100	

▼M1

Indekso Nr.	Tarptautinė cheminė identifikacija	EB Nr.	CAS Nr.	Klasifikacija		Ženklinimas			Konkrečios ribinės koncentracijos, m faktoriai	Pastabos
				Pavojingumo klasės ir kategorijos kodas (-ai)	Pavojingumo frazės kodas (-ai)	Piktogramos, signalinio žodžio kodas (-ai)	Pavojingumo frazės kodas (-ai)			
603-200-00-1	1-pentanol; [1] 3-pentanol [2]	200-752-1 [1] 209-526-7 [2]	71-41-0 [1] 584-02-1 [2]	Flam. Liq. 3 Acute Tox. 4 * STOT SE 3 Skin Irrit. 2	H226 H332 H335 H315	GHS02 GHS07 Wng	H226 H332 H335 H315			
603-201-00-7	(*E*)-(7*R*,11*R*)-3,7,11,15-tetramethylhexadec-2-ene-1-ol	416-120-5	—	Skin Irrit. 2 Aquatic Chronic 4	H315 H413	GHS07 Wng	H315 H413			
603-202-00-2	4,4,5,5,5-pentafluoropentan-1-ol	421-360-9	148043-73-6	Acute Tox. 4 * Aquatic Chronic 3	H302 H412	GHS07 Wng	H302 H412			
603-203-00-8	(1*R*,3*S*,7*R*,8*R*,10*R*,13*R*)-5,5,7,9,9,13-hexamethyl-4,6-dioxatetracyclo[6.5.1.$0^{1,10}$.$0^{3,7}$]-tetradecane	427-580-1	—	Skin Irrit. 2	H315	GHS07 Wng	H315			
603-204-00-3	reaction mass of: 2,2'-(heptane-1,7-diyl)bis-1,3-dioxolane; 2,2'-(heptane-1,6-diyl)bis-1,3-dioxolane	428-110-8	—	Aquatic Chronic 3	H412	—	H412			
603-205-00-9	(1*S*-*cis*)-4-(2-amino-6-chloro-9*H*-purin-9-yl)-2-cyclopentene-1-methanol hydrochloride	426-200-1	172015-79-1	STOT RE 1 Acute Tox. 4 * Eye Dam. 1 Skin Sens. 1 Aquatic Chronic 3	H372** H302 H318 H317 H412	GHS05 GHS08 GHS07 Dgr	H372** H302 H318 H317 H412			
603-206-00-4	2,2-dichloro-1,3-benzodioxol	426-850-6	2032-75-9	Flam. Liq. 3 Skin Corr. 1A Acute Tox. 4 * Skin Sens. 1	H226 H314 H302 H317	GHS02 GHS05 GHS07 Dgr	H226 H314 H302 H317	EUH014		
603-207-00-X	2-isobutyl-2-isopropyl-1,3-dimethoxypropane	430-800-9	129228-21-3	Skin Irrit. 2 Aquatic Chronic 2	H315 H411	GHS07 GHS09 Wng	H315 H411			

▼M1

Indekso Nr.	Tarptautinė cheminė identifikacija	EB Nr.	CAS Nr.	Klasifikacija		Ženklinimas			Konkrečios ribinės koncentracijos, m faktoriai	Pastabos
				Pavojingumo klasės ir kategorijos kodas (-ai)	Pavojingumo frazės kodas (-ai)	Piktogramos, signalinio žodžio kodas (-ai)	Pavojingumo frazės kodas (-ai)			
603-208-00-5	1,2-diethoxyethane	211-076-1	629-14-1	Flam. Liq. 2 Repr. 1A Eye Irrit. 2	H225 H360Df H319	GHS02 GHS08 GHS07 Dgr	H225 H360Df H319	EUH019		
603-209-00-0	spinosad (ISO) (reaction mass of spinosyn A and spinosyn D in ratios between 95:5 to 50:50); reaction mass of 50-95 % of (2*R*,3a*S*,5a*R*,5b*S*,9*S*,13*S*,14-*R*,16a*S*,16b*R*)-2-(6-deoxy-2,3,4-tri-*O*-methyl-α-l-mannopyranosyloxy)-13-(4-dimethylamino-2,3,4,6-tetradeoxy-β-d-erythro-pyranosyloxy)-9-ethyl-2,3,3a,5a,5-b,6,7,9,10,11,12,13,14,15,16-a,16b-hexadecahydro-14-methyl-1*H*-8-oxacyclododeca[*b*]as-indacene-7,15-dione and 50-5 % (2*S*,3a*R*,5a*S*,5b*S*,9*S*,13*S*,14-*R*,16a*S*,16b*S*)-2-(6-deoxy-2,3,4-tri-*O*-methyl-α-l-mannopyranosyloxy)-13-(4-dimethylamino-2,3,4,6-tetradeoxy-β-d-erythro-pyranosyloxy)-9-ethyl-2,3,3a,5a,5-b,6,7,9,10,11,12,13,14,15,16-a,16b-hexadecahydro-4,14-dimethyl-1*H*-8-oxacyclododeca[*b*]as-indacene-7,15-dione; [1] spinosyn A; [2] spinosyn D [3]	- [1] - [2] - [3]	- [1] 131929-60-7 [2] 131929-63-0 [3]	Aquatic Acute 1 Aquatic Chronic 1	H400 H410	GHS09 Wng	H410		M=10	

▼M1

Indekso Nr.	Tarptautinė cheminė identifikacija	EB Nr.	CAS Nr.	Klasifikacija		Ženklinimas			Konkrečios ribinės koncentracijos, m faktoriai	Pastabos
				Pavojingumo klasės ir kategorijos kodas (-ai)	Pavojingumo frazės kodas (-ai)	Piktogramos, signalinio žodžio kodas (-ai)	Pavojingumo frazės kodas (-ai)			
603-210-00-6	2,4-diethyl-1,5-pentanediol	429-310-8	57987-55-0	Eye Dam. 1	H318	GHS05 Dgr	H318			
603-211-00-1	2,3-epoxypropyltrimethylammonium chloride … %; glycidyl trimethylammonium chloride … %	221-221-0	3033-77-0	Carc. 1B Muta. 2 Repr. 2 Acute Tox. 4 * Acute Tox. 4 * STOT RE 2 * Eye Dam. 1 Skin Sens. 1 Aquatic Chronic 3	H350 H341 H361f*** H312 H302 H373** H318 H317 H412	GHS05 GHS08 GHS07 Dgr	H350 H341 H361f*** H312 H302 H373** H318 H317 H412			B
603-212-00-7	1,3,4,6,7,8-hexahydro-4,6,6,7,8,8-hexamethylindeno[5,6-*c*]pyran; galaxolide; (HHCB)	214-946-9	1222-05-5	Aquatic Acute 1 Aquatic Chronic 1	H400 H410	GHS09 Wng	H410			
603-213-00-2	2-methoxy-2-methylbutane; *tert*-amyl methyl ether	213-611-4	994-05-8	Flam. Liq. 2 Acute Tox. 4 * STOT SE 3	H225 H302 H336	GHS02 GHS07 Dgr	H225 H302 H336			
603-214-00-8	1,1-diisopropoxycyclohexane	413-740-8	1132-95-2	Skin Corr. 1B	H314	GHS05 Dgr	H314			
603-215-00-3	1-hydroxy-4-fluoro-1,4-diazoniabicyclo[2.2.2]octane bis(tetrafluoroborate)	418-330-2	162241-33-0	Expl. 1.1**** Acute Tox. 4 * STOT RE 2 * Eye Dam. 1 Skin Sens. 1 Aquatic Acute 1 Aquatic Chronic 1	H201 H302 H373** H318 H317 H400 H410	GHS01 GHS05 GHS08 GHS07 GHS09 Dgr	H201 H302 H373** H318 H317 H410			

▼M1

Indekso Nr.	Tarptautinė cheminė identifikacija	EB Nr.	CAS Nr.	Klasifikacija		Ženklinimas			Konkrečios ribinės koncentracijos, m faktoriai	Pastabos
				Pavojingumo klasės ir kategorijos kodas (-ai)	Pavojingumo frazės kodas (-ai)	Piktogramos, signalinio žodžio kodas (-ai)	Pavojingumo frazės kodas (-ai)			
603-216-00-9	*cis*-1-amino-2,3-dihydro-1*H*-inden-2-ol	422-660-2	7480-35-5	Eye Dam. 1 Skin Sens. 1 Aquatic Chronic 3	H318 H317 H412	GHS05 GHS07 Dgr	H318 H317 H412			
603-217-00-4	2,4,6-tri-*tert*-butylphenyl 2-butyl-2-ethyl-1,3-propanediolphosphite	423-560-1	161717-32-4	Skin Sens. 1 Aquatic Chronic 4	H317 H413	GHS07 Wng	H317 H413			
603-220-00-0	1-{benzyl[2-(2-methoxyphenoxy)ethyl]amino}-3-(9*H*-carbazol-4-yloxy)propan-2-ol	432-890-5	72955-94-3	Aquatic Chronic 4	H413	—	H413			
603-221-00-6	1-(2-amino-5-chlorophenyl)-2,2,2-trifluoro-1,1-ethanediol, hydrochloride; [containing < 0,1 % 4-chloroaniline (EC No 203-401-0)]	433-580-2	214353-17-0	Acute Tox. 4 * Skin Corr. 1B Aquatic Chronic 2	H302 H314 H411	GHS05 GHS07 GHS09 Dgr	H302 H314 H411			
603-221-01-3	1-(2-amino-5-chlorophenyl)-2,2,2-trifluoro-1,1-ethanediol, hydrochloride; [containing ≥ 0,1 % 4-chloroaniline (EC No 203-401-0)]	433-580-2	214353-17-0	Carc. 1B Acute Tox. 4 * Skin Corr. 1B Aquatic Chronic 2	H350 H302 H314 H411	GHS05 GHS08 GHS07 GHS09 Dgr	H350 H302 H314 H411			
603-222-00-1	(2*R*,3*S*,4*R*,5*R*,7*R*,9*R*,10*R*,11*S*,12*S*,13*R*)-10-[(4-dimethylamino-3-hydroxy-6-methyltetrahydropyran-2-yl)oxy]-2-ethyl-3,4,12-trihydroxy-9-methoxy-3,5,7,9,11,13-hexamethyl-6,14-dioxo-1-oxacyclotetradecane	433-820-6	118058-74-5	Eye Irrit. 2	H319	GHS07 Wng	H319			
603-223-00-7	2-cyclopentylidene cyclopentanol; 1,1'-bi(cyclopentyliden)-2-ol	434-270-1	6261-30-9	Skin Irrit. 2 Eye Dam. 1 Aquatic Chronic 3	H315 H318 H412	GHS05 Dgr	H315 H318 H412			

▼M1

Indekso Nr.	Tarptautinė cheminė identifikacija	EB Nr.	CAS Nr.	Klasifikacija		Ženklinimas			Konkrečios ribinės koncentracijos, m faktoriai	Pastabos
				Pavojingumo klasės ir kategorijos kodas (-ai)	Pavojingumo frazės kodas (-ai)	Piktogramos, signalinio žodžio kodas (-ai)	Pavojingumo frazės kodas (-ai)			
603-224-00-2	3-ethoxy-1,1,1,2,3,4,4,5,5,6,6,6-dodecafluoro-2-(trifluoromethyl)-hexane	435-790-1	297730-93-9	Aquatic Chronic 4	H413	—	H413			
603-225-00-8	erythromycin A9-oxime (E); (3*R*,4*S*,5*S*,6*R*,7*R*,9*R*,11*R*,12*R*,13*S*,14*R*)-4-((2,6-didesoxy-3-*C*-methyl-3-*O*-methyl-α-*L*-ribo-hexopiranosyl)oxy)-14-ethyl-7,12,13-trihydroxy-3,5,7,9,11,13-hexamethyl-6-((3,4,6-tridesoxy-3-dimethylamino-β-d-xylohexapiranosyl)oxy)oxacyclotetradecan-2-ona-10-oxime (E)	437-070-0	13127-18-9	Aquatic Chronic 2	H411	GHS09	H411			
603-226-00-3	4,4'(4-(4-methoxyphenyl)-1,3,5-triazin-2,4-diyl)bisbenzene-1,3-diol	444-500-0	1440-00-2	Aquatic Chronic 3	H412	—	H412			
603-227-00-9	α-hydro-ω-[[[(1,1-dimethylethyl)dioxy]carbonyl]oxy]-poly[oxy(methyl-1,2-ethanediyl)] ether with 2,2-bis(hydroxymethyl)-1,3-propanediol (4:1); reaction product of: α-hydro-ω-((chlorocarbonyl)oxy)-poly(oxy(methyl-1,2-ethanediyl)) ether with 2,2-bis(hydroxymethyl)-1,3-propanediol with potassium 1,1-dimethylethylperoxalate	445-060-2	203574-04-3	**** Aquatic Acute 1 Aquatic Chronic 1	**** H400 H410	**** GHS09 Wng	**** H410			
603-228-00-4	(+/-)-(*R**,*R**)-6-fluoro-3,4-dihydro-2-oxiranyl-2*H*-1-benzopyran; 6-fluoro-2-(2-oxiranyl)chromane	419-620-1	—	Skin Sens. 1 Aquatic Chronic 2	H317 H411	GHS07 GHS09 Wng	H317 H411			

▼M1

Indekso Nr.	Tarptautinė cheminė identifikacija	EB Nr.	CAS Nr.	Klasifikacija		Ženklinimas			Konkrečios ribinės koncentracijos, m faktoriai	Pastabos
				Pavojingumo klasės ir kategorijos kodas (-ai)	Pavojingumo frazės kodas (-ai)	Piktogramos, signalinio žodžio kodas (-ai)	Pavojingumo frazės kodas (-ai)			
603-229-00-X	sodium (*Z*)-3-chloro-3-(4-chlorophenyl)-1-hydroxy-2-propene-1-sulfonate	420-800-7	—	Skin Irrit. 2 Eye Dam. 1 Skin Sens. 1 Aquatic Acute 1 Aquatic Chronic 1	H315 H318 H317 H400 H410	GHS05 GHS07 GHS09 Dgr	H315 H318 H317 H410			
603-230-00-5	2,6,6,7,8,8-hexamethyldecahydro-2*H*-indeno[4,5-b]furan	440-030-5	—	Skin Irrit. 2 Eye Dam. 1 Aquatic Chronic 4	H315 H318 H413	GHS05 Dgr	H315 H318 H413			
603-231-00-0	(*S*)-1,1-diphenyl-1,2-propanediol	443-220-6	—	Aquatic Chronic 3	H412	—	H412			
603-232-00-6	3,3,8,8,10,10-hexamethyl-9-[1-(4-oxiranylmethoxy-phenyl)-ethoxy]-1,5-dioxa-9-aza-spiro[5.5]undecane	444-420-6	—	Aquatic Chronic 4	H413	—	H413			
603-233-00-1	reaction mass of: 4-(1,3a,4,6,7,7a-hexahydro-4,7-methanoinden-5-ylidene)-3-methylbutan-2-ol; 4-(3,3a,4,6,7,7a-hexahydro-4,7-methanoinden-5-ylidene)-3-methylbutan-2-ol; 1-(1,3a,4,6,7,7a-hexahydro-4,7-methanoinden-5-ylidene)pentan-3-ol; 1-(3,3a,4,6,7,7a-hexahydro-4,7-methanoinden-5-ylidene)pentan-3-ol; (*E*)-4-(3a,4,5,6,7,7a-hexahydro-1*H*-4,7-methanoinden-5-yl)-3-methylbut-3-en-2-ol; (*E*)-4-(3a,4,5,6,7,7a-hexahydro-3*H*-4,7-methanoinden-5-yl)-3-methylbut-3-en-2-ol	444-430-0	—	Aquatic Chronic 2	H411	GHS09	H411			

▼M1

Indekso Nr.	Tarptautinė cheminė identifikacija	EB Nr.	CAS Nr.	Klasifikacija		Ženklinimas			Konkrečios ribinės koncentracijos, m faktoriai	Pastabos
				Pavojingumo klasės ir kategorijos kodas (-ai)	Pavojingumo frazės kodas (-ai)	Piktogramos, signalinio žodžio kodas (-ai)	Pavojingumo frazės kodas (-ai)			
603-234-00-7	(1*R*,4*R*)-4-methoxy-2,2,7,7-tetra-methyltricyc-lo(6.2.1.0(1,6))undec-5-ene	444-480-3	—	Skin Irrit. 2 Aquatic Chronic 2	H315 H411	GHS07 GHS09 Wng	H315 H411			
▼B 604-001-00-2	phenol; carbolic acid; monohydroxybenzene; phenylalcohol	203-632-7	108-95-2	Muta. 2 Acute Tox. 3 * Acute Tox. 3 * Acute Tox. 3 * STOT RE 2 * Skin Corr. 1B	H341 H331 H311 H301 H373 ** H314	GHS06 GHS08 GHS05 Dgr	H341 H331 H311 H301 H373 ** H314		* Skin Corr. 1B; H314: C ≥ 3 % Skin Irrit. 2; H315: 1 % ≤ C < 3 % Eye Irrit. 2; H319: 1 % ≤ C < 3 %	
604-002-00-8	pentachlorophenol	201-778-6	87-86-5	Carc. 2 Acute Tox. 2 * Acute Tox. 3 * Acute Tox. 3 * Eye Irrit. 2 STOT SE 3 Skin Irrit. 2 Aquatic Acute 1 Aquatic Chronic 1	H351 H330 H311 H301 H319 H335 H315 H400 H410	GHS06 GHS08 GHS09 Dgr	H351 H330 H311 H301 H319 H335 H315 H410			
604-003-00-3	sodium pentachlorophenolate; [1] potassium pentachlorophenolate [2]	205-025-2 [1] 231-911-3 [2]	131-52-2 [1] 7778-73-6 [2]	Carc. 2 Acute Tox. 2 * Acute Tox. 3 * Acute Tox. 3 * Eye Irrit. 2 STOT SE 3 Skin Irrit. 2 Aquatic Acute 1 Aquatic Chronic 1	H351 H330 H311 H301 H319 H335 H315 H400 H410	GHS06 GHS08 GHS09 Dgr	H351 H330 H311 H301 H319 H335 H315 H410			

▼B

Indekso Nr.	Tarptautinė cheminė identifikacija	EB Nr.	CAS Nr.	Klasifikacija		Ženklinimas			Konkrečios ribinės koncentracijos, m faktoriai	Pastabos
				Pavojingumo klasės ir kategorijos kodas (-ai)	Pavojingumo frazės kodas (-ai)	Piktogramos, signalinio žodžio kodas (-ai)	Pavojingumo frazės kodas (-ai)			
604-004-00-9	*m*-cresol; [1] *o*-cresol; [2] *p*-cresol; [3] mix-cresol [4]	203-577-9 [1] 202-423-8 [2] 203-398-6 [3] 215-293-2 [4]	108-39-4 [1] 95-48-7 [2] 106-44-5 [3] 1319-77-3 [4]	Acute Tox. 3 * Acute Tox. 3 * Skin Corr. 1B	H311 H301 H314	GHS06 GHS05 Dgr	H311 H301 H314		*	C
▼M1 604-005-00-4	1,4-dihydroxybenzene; hydroquinone; quinol	204-617-8	123-31-9	Carc. 2 Muta. 2 Acute Tox. 4 * Eye Dam. 1 Skin Sens. 1 Aquatic Acute 1	H351 H341 H302 H318 H317 H400	GHS05 GHS08 GHS07 GHS09 Dgr	H351 H341 H302 H318 H317 H400		M=10	
▼B 604-006-00-X	3,4-xylenol; [1] 2,5-xylenol; [2] 2,4-xylenol; [3] 2,3-xylenol; [4] 2,6-xylenol; [5] xylenol; [6] 2,4(or 2,5)-xylenol [7]	202-439-5 [1] 202-461-5 [2] 203-321-6 [3] 208-395-3 [4] 209-400-1 [5] 215-089-3 [6] 276-245-4 [7]	95-65-8 [1] 95-87-4 [2] 105-67-9 [3] 526-75-0 [4] 576-26-1 [5] 1300-71-6 [6] 71975-58-1 [7]	Acute Tox. 3 * Acute Tox. 3 * Skin Corr. 1B Aquatic Chronic 2	H311 H301 H314 H411	GHS06 GHS05 GHS09 Dgr	H311 H301 H314 H411			C
604-007-00-5	2-naphthol	205-182-7	135-19-3	Acute Tox. 4 * Acute Tox. 4 * Aquatic Acute 1	H332 H302 H400	GHS07 GHS09 Wng	H332 H302 H400			
604-008-00-0	2-chlorophenol; [1] 4-chlorophenol; [2] 3-chlorophenol; [3] chlorophenol [4]	202-433-2 [1] 203-402-6 [2] 203-582-6 [3] 246-691-4 [4]	95-57-8 [1] 106-48-9 [2] 108-43-0 [3] 25167-80-0 [4]	Acute Tox. 4 * Acute Tox. 4 * Acute Tox. 4 * Aquatic Chronic 2	H332 H312 H302 H411	GHS07 GHS09 Wng	H332 H312 H302 H411			C

▼B

Indekso Nr.	Tarptautinė cheminė identifikacija	EB Nr.	CAS Nr.	Klasifikacija		Ženklinimas			Konkrečios ribinės koncentracijos, m faktoriai	Pastabos
				Pavojingumo klasės ir kategorijos kodas (-ai)	Pavojingumo frazės kodas (-ai)	Piktogramos, signalinio žodžio kodas (-ai)	Pavojingumo frazės kodas (-ai)			
604-009-00-6	pyrogallol; 1,2,3-trihydroxybenzene	201-762-9	87-66-1	Muta. 2 Acute Tox. 4 * Acute Tox. 4 * Acute Tox. 4 * Aquatic Chronic 3	H341 H332 H312 H302 H412	GHS08 GHS07 Wng	H341 H332 H312 H302 H412		*	
604-010-00-1	resorcinol; 1,3-benzenediol	203-585-2	108-46-3	Acute Tox. 4 * Eye Irrit. 2 Skin Irrit. 2 Aquatic Acute 1	H302 H319 H315 H400	GHS07 GHS09 Wng	H302 H319 H315 H400		*	
604-011-00-7	2,4-dichlorophenol	204-429-6	120-83-2	Acute Tox. 3 * Acute Tox. 4 * Skin Corr. 1B Aquatic Chronic 2	H311 H302 H314 H411	GHS06 GHS05 GHS09 Dgr	H311 H302 H314 H411			
604-012-00-2	4-chloro-*o*-cresol; 4-chloro-2-methyl phenol	216-381-3	1570-64-5	Acute Tox. 3 * Skin Corr. 1A Aquatic Acute 1	H331 H314 H400	GHS06 GHS05 GHS09 Dgr	H331 H314 H400		STOT SE 3; H335: C ≥ 1 %	
604-013-00-8	2,3,4,6-tetrachlorophenol	200-402-8	58-90-2	Acute Tox. 3 * Eye Irrit. 2 Skin Irrit. 2 Aquatic Acute 1 Aquatic Chronic 1	H301 H319 H315 H400 H410	GHS06 GHS09 Dgr	H301 H319 H315 H410		* Eye Irrit. 2; H319: C ≥ 5 % Skin Irrit. 2; H315: C ≥ 5 %	
604-014-00-3	chlorocresol; 4-chloro-*m*-cresol; 4-chloro-3-methylphenol	200-431-6	59-50-7	Acute Tox. 4 * Acute Tox. 4 * Eye Dam. 1 Skin Sens. 1 Aquatic Acute 1	H312 H302 H318 H317 H400	GHS05 GHS07 GHS09 Dgr	H312 H302 H318 H317 H400		*	

▼B

Indekso Nr.	Tarptautinė cheminė identifikacija	EB Nr.	CAS Nr.	Klasifikacija		Ženklinimas			Konkrečios ribinės koncentracijos, m faktoriai	Pastabos
				Pavojingumo klasės ir kategorijos kodas (-ai)	Pavojingumo frazės kodas (-ai)	Piktogramos, signalinio žodžio kodas (-ai)	Pavojingumo frazės kodas (-ai)			
604-015-00-9	2,2'-methylenebis-(3,4,6-trichlorophenol); hexachlorophene	200-733-8	70-30-4	Acute Tox. 3 * Acute Tox. 3 * Aquatic Acute 1 Aquatic Chronic 1	H311 H301 H400 H410	GHS06 GHS09 Dgr	H311 H301 H410		*	
604-016-00-4	1,2-dihydroxybenzene; pyrocatechol	204-427-5	120-80-9	Acute Tox. 4 * Acute Tox. 4 * Eye Irrit. 2 Skin Irrit. 2	H312 H302 H319 H315	GHS07 Wng	H312 H302 H319 H315			
604-017-00-X	2,4,5-trichlorophenol	202-467-8	95-95-4	Acute Tox. 4 * Eye Irrit. 2 Skin Irrit. 2 Aquatic Acute 1 Aquatic Chronic 1	H302 H319 H315 H400 H410	GHS07 GHS09 Wng	H302 H319 H315 H410		* Eye Irrit. 2; H319: C ≥ 5 % Skin Irrit. 2; H315: C ≥ 5 %	
604-018-00-5	2,4,6-trichlorophenol	201-795-9	88-06-2	Carc. 2 Acute Tox. 4 * Eye Irrit. 2 Skin Irrit. 2 Aquatic Acute 1 Aquatic Chronic 1	H351 H302 H319 H315 H400 H410	GHS08 GHS07 GHS09 Wng	H351 H302 H319 H315 H410			
604-019-00-0	dichlorophen (ISO)	202-567-1	97-23-4	Acute Tox. 4 * Eye Irrit. 2 Aquatic Acute 1 Aquatic Chronic 1	H302 H319 H400 H410	GHS07 GHS09 Wng	H302 H319 H410			
604-020-00-6	2-phenylphenol (ISO) biphenyl-2-ol; 2-hydroxybiphenyl;	201-993-5	90-43-7	Eye Irrit. 2 STOT SE 3 Skin Irrit. 2 Aquatic Acute 1	H319 H335 H315 H400	GHS07 GHS09 Wng	H319 H335 H315 H400			

▼B

Indekso Nr.	Tarptautinė cheminė identifikacija	EB Nr.	CAS Nr.	Klasifikacija		Ženklinimas			Konkrečios ribinės koncentracijos, m faktoriai	Pastabos
				Pavojingumo klasės ir kategorijos kodas (-ai)	Pavojingumo frazės kodas (-ai)	Piktogramos, signalinio žodžio kodas (-ai)	Pavojingumo frazės kodas (-ai)			
604-021-00-1	sodium 2-biphenylate; 2-phenylphenol, sodium salt	205-055-6	132-27-4	Acute Tox. 4 * STOT SE 3 Skin Irrit. 2 Eye Dam. 1 Aquatic Acute 1	H302 H335 H315 H318 H400	GHS05 GHS07 GHS09 Wng	H302 H335 H315 H318 H400			
604-022-00-7	2,2-dimethyl-1,3-benzodioxol-4-ol	400-900-7	22961-82-6	Eye Dam. 1	H318	GHS05 Dgr	H318			
604-023-00-2	2,4-dichloro-3-ethylphenol	401-060-4	-	Skin Corr. 1B Aquatic Acute 1 Aquatic Chronic 1	H314 H400 H410	GHS05 GHS09 Dgr	H314 H410			
604-024-00-8	4,4-isobutylethylidenediphenol	401-720-1	6807-17-6	Repr. 1B Eye Irrit. 2 Aquatic Acute 1 Aquatic Chronic 1	H360F *** H319 H400 H410	GHS08 GHS09 Dgr	H360F *** H319 H410			
604-025-00-3	2,5-bis(1,1-dimethylbutyl)hydroquinone	400-220-0	-	Aquatic Chronic 2	H411	GHS09	H411			
604-026-00-9	2,2-spirobi(6-hydroxy-4,4,7-trimethylchromane)	400-270-3	-	Aquatic Chronic 2	H411	GHS09	H411			
604-027-00-4	2-methyl-5-(1,1,3,3-tetramethylbutyl)hydroquinone	400-530-6	-	Eye Dam. 1 Skin Sens. 1 Aquatic Chronic 2	H318 H317 H411	GHS05 GHS07 GHS09 Dgr	H318 H317 H411			
604-028-00-X	4-amino-3-fluorophenol	402-230-0	399-95-1	Carc. 1B Acute Tox. 4 * Skin Sens. 1 Aquatic Chronic 2	H350 H302 H317 H411	GHS08 GHS07 GHS09 Dgr	H350 H302 H317 H411			

▼B

Indekso Nr.	Tarptautinė cheminė identifikacija	EB Nr.	CAS Nr.	Klasifikacija		Ženklinimas			Konkrečios ribinės koncentracijos, m faktoriai	Pastabos
				Pavojingumo klasės ir kategorijos kodas (-ai)	Pavojingumo frazės kodas (-ai)	Piktogramos, signalinio žodžio kodas (-ai)	Pavojingumo frazės kodas (-ai)			
604-029-00-5	1-naphtol	201-969-4	90-15-3	Acute Tox. 4 * Acute Tox. 4 * STOT SE 3 Skin Irrit. 2 Eye Dam. 1	H312 H302 H335 H315 H318	GHS05 GHS07 Dgr	H312 H302 H335 H315 H318			
▼M5 604-030-00-0	bisphenol A; 4,4'-isopropylidenediphenol	201-245-8	80-05-7	Repr. 2 STOT SE 3 Eye Dam. 1 Skin Sens. 1	H361f*** H335 H318 H317	GHS05 GHS08 GHS07 Dgr	H361f*** H335 H318 H317			
▼B 604-031-00-6	guaiacol	201-964-7	90-05-1	Acute Tox. 4 * Eye Irrit. 2 Skin Irrit. 2	H302 H319 H315	GHS07 Wng	H302 H319 H315			
604-032-00-1	thymol	201-944-8	89-83-8	Acute Tox. 4 * Skin Corr. 1B Aquatic Chronic 2	H302 H314 H411	GHS05 GHS07 GHS09 Dgr	H302 H314 H411			
604-033-00-7	isobutyl but-3-enoate	401-170-2	24342-03-8	Flam. Liq. 3	H226	GHS02 Wng	H226			
604-034-00-2	4,4'-thiodi-*o*-cresol	403-330-7	24197-34-0	Eye Dam. 1 Aquatic Acute 1 Aquatic Chronic 1	H318 H400 H410	GHS05 GHS09 Dgr	H318 H410			
604-035-00-8	4-nonylphenol, reaction products with formaldehyde and dodecane-1-thiol	404-160-6	-	Skin Sens. 1 Aquatic Chronic 4	H317 H413	GHS07 Wng	H317 H413			

▼B

Indekso Nr.	Tarptautinė cheminė identifikacija	EB Nr.	CAS Nr.	Klasifikacija		Ženklinimas			Konkrečios ribinės koncentracijos, m faktoriai	Pastabos
				Pavojingumo klasės ir kategorijos kodas (-ai)	Pavojingumo frazės kodas (-ai)	Piktogramos, signalinio žodžio kodas (-ai)	Pavojingumo frazės kodas (-ai)			
604-036-00-3	4,4'-oxybis(ethylenethio)diphenol	404-590-4	90884-29-0	Skin Sens. 1 Aquatic Chronic 2	H317 H411	GHS07 GHS09 Wng	H317 H411			
604-037-00-9	3,5-xylenol; 3,5-dimethylphenol	203-606-5	108-68-9	Acute Tox. 3 * Acute Tox. 3 * Skin Corr. 1B	H311 H301 H314	GHS06 GHS05 Dgr	H311 H301 H314			
604-038-00-4	4-chloro-3,5-dimethylphenol; [1] chloroxylenol [2]	201-793-8 [1] 215-316-6 [2]	88-04-0 [1] 1321-23-9 [2]	Acute Tox. 4 * Eye Irrit. 2 Skin Irrit. 2 Skin Sens. 1	H302 H319 H315 H317	GHS07 Wng	H302 H319 H315 H317			
604-039-00-X	ethyl 2-[4-[(6-chlorobenzoxazol-2-yl)oxy]phenoxy]propionate; fenoxaprop-ethyl	266-362-9	66441-23-4	Skin Sens. 1 Aquatic Acute 1 Aquatic Chronic 1	H317 H400 H410	GHS07 GHS09 Wng	H317 H410			
604-040-00-5	fomesafen (ISO); 5-[2-chloro-4-(trifluoromethyl)phenoxy]-*N*-(methylsulphonyl)-2-nitrobenzamide	276-439-9	72178-02-0	Acute Tox. 4 *	H302	GHS07 Wng	H302			
604-041-00-0	acifluorfen (ISO); 5-[2-chloro-4-(trifluoromethyl)phenoxy]-2-nitrobenzoic acid [1] sodium 5-[2-chloro-4-(trifluoromethyl) phenoxy]-2-nitrobenzoate; acifluorfen-sodium [2]	256-634-5 [1] 263-560-7 [2]	50594-66-6 [1] 62476-59-9 [2]	Acute Tox. 4 * Skin Irrit. 2 Eye Dam. 1 Aquatic Acute 1 Aquatic Chronic 1	H302 H315 H318 H400 H410	GHS05 GHS07 GHS09 Dgr	H302 H315 H318 H410			
604-042-00-6	4-nitrosophenol	203-251-6	104-91-6	Muta. 2 Acute Tox. 4 * Eye Dam. 1 Aquatic Chronic 2	H341 H302 H318 H411	GHS08 GHS05 GHS07 GHS09 Dgr	H341 H302 H318 H411			

▼B

Indekso Nr.	Tarptautinė cheminė identifikacija	EB Nr.	CAS Nr.	Klasifikacija		Ženklinimas			Konkrečios ribinės koncentracijos, m faktoriai	Pastabos
				Pavojingumo klasės ir kategorijos kodas (-ai)	Pavojingumo frazės kodas (-ai)	Piktogramos, signalinio žodžio kodas (-ai)	Pavojingumo frazės kodas (-ai)			
604-043-00-1	monobenzone; 4-hydroxyphenyl benzyl ether; hydroquinone monobenzyl ether	203-083-3	103-16-2	Eye Irrit. 2 Skin Sens. 1	H319 H317	GHS07 Wng	H319 H317			
604-044-00-7	mequinol; 4-methoxyphenol; hydroquinone monomethyl ether	205-769-8	150-76-5	Acute Tox. 4 * Eye Irrit. 2 Skin Sens. 1	H302 H319 H317	GHS07 Wng	H302 H319 H317			
604-045-00-2	2,3,5-trimethylhydroquinone	211-838-3	700-13-0	Acute Tox. 4 * STOT SE 3 Skin Irrit. 2 Eye Dam. 1 Skin Sens. 1 Aquatic Acute 1 Aquatic Chronic 1	H332 H335 H315 H318 H317 H400 H410	GHS05 GHS07 GHS09 Dgr	H332 H335 H315 H318 H317 H410			
604-046-00-8	4-(4-isopropoxyphenylsulfonyl)phenol	405-520-5	95235-30-6	Aquatic Chronic 2	H411	GHS09	H411			
604-047-00-3	4-(4-tolyloxy)biphenyl	405-730-7	51601-57-1	STOT RE 2 * Aquatic Chronic 4	H373 ** H413	GHS08 Wng	H373 ** H413			
604-048-00-9	4,4',4"-(ethan-1,1,1-triyl)triphenol	405-800-7	27955-94-8	Aquatic Chronic 2	H411	GHS09	H411			
604-049-00-4	4-4'-methylenebis(oxyethylenethio)diphenol	407-480-4	93589-69-6	Aquatic Chronic 2	H411	GHS09	H411			
604-051-00-5	3,5-bis((3,5-di-*tert*-butyl-4-hydroxy)benzyl)-2,4,6-trimethylphenol	401-110-5	87113-78-8	Aquatic Chronic 3	H412	-	H412			
604-052-00-0	2,2'-methylenebis(6-(2*H*-benzotriazol-2-yl)-4-(1,1,3,3-tetramethylbutyl)phenol)	403-800-1	103597-45-1	Aquatic Chronic 4	H413	-	H413			

▼B

Indekso Nr.	Tarptautinė cheminė identifikacija	EB Nr.	CAS Nr.	Klasifikacija		Ženklinimas			Konkrečios ribinės koncentracijos, m faktoriai	Pastabos
				Pavojingumo klasės ir kategorijos kodas (-ai)	Pavojingumo frazės kodas (-ai)	Piktogramos, signalinio žodžio kodas (-ai)	Pavojingumo frazės kodas (-ai)			
604-053-00-6	2-methyl-4-(1,1-dimethylethyl)-6-(1-methyl-pentadecyl)-phenol	410-760-9	157661-93-3	Skin Irrit. 2 Skin Sens. 1 Aquatic Acute 1 Aquatic Chronic 1	H315 H317 H400 H410	GHS07 GHS09 Wng	H315 H317 H410			
604-054-00-1	reaction mass of: 2-methoxy-4-(tetrahydro-4-methylene-2*H*-pyran-2-yl)-phenol; 4-(3,6-dihydro-4-methyl-2*H*-pyran-2-yl)-2-methoxyphenol	412-020-0	-	Skin Sens. 1 Aquatic Chronic 3	H317 H412	GHS07 Wng	H317 H412			
▼M1 604-055-00-7	2,2'-((3,3',5,5'-tetramethyl-(1,1'-biphenyl)-4,4'-diyl)-bis(oxymethylene))-bis-oxirane	413-900-7	85954-11-6	Carc. 2 Skin Sens. 1	H351 H317	GHS08 GHS07 Wng	H351 H317			
▼B 604-056-00-2	2-(2-hydroxy-3,5-dinitroanilino)ethanol	412-520-9	99610-72-7	Flam. Sol. 2 Repr. 2 Acute Tox. 4 *	H228 H361f *** H302	GHS02 GHS07 GHS08 Dgr	H228 H361f *** H302			
604-057-00-8	reaction mass of: isomers of 2-(2*H*-benzotriazol-2-yl)-4-methyl-(*n*)-dodecylphenol; isomers of 2-(2*H*-benzotriazol-2-yl)-4-methyl-(*n*)-tetracosylphenol; isomers of 2-(2*H*-benzotriazol-2-yl)-4-methyl-5,6-didodecylphenol. *n*=5 or 6	401-680-5	-	Aquatic Chronic 2	H411	GHS09	H411			

▼B

Indekso Nr.	Tarptautinė cheminė identifikacija	EB Nr.	CAS Nr.	Klasifikacija		Ženklinimas			Konkrečios ribinės koncentracijos, m faktoriai	Pastabos
				Pavojingumo klasės ir kategorijos kodas (-ai)	Pavojingumo frazės kodas (-ai)	Piktogramos, signalinio žodžio kodas (-ai)	Pavojingumo frazės kodas (-ai)			
604-058-00-3	1,2-bis(3-methylphenoxy)ethane	402-730-9	54914-85-1	Aquatic Acute 1 Aquatic Chronic 1	H400 H410	GHS09 Wng	H410			
604-059-00-9	2-*n*-hexadecylhydroquinone	406-400-5	-	STOT RE 2 * Skin Irrit. 2 Skin Sens. 1 Aquatic Chronic 4	H373 ** H315 H317 H413	GHS08 GHS07 Wng	H373 ** H315 H317 H413			
604-060-00-4	9,9-bis(4-hydroxyphenyl)fluorene	406-950-6	3236-71-3	Eye Irrit. 2 Skin Irrit. 2 Aquatic Acute 1 Aquatic Chronic 1	H319 H315 H400 H410	GHS07 GHS09 Wng	H319 H315 H410			
604-061-00-X	reaction mass of: 2-chloro-5-*sec*-tetradecylhydroquinones where *sec*-tetradecyl= 1-methyltridecyl; 1-ethyldodecyl; 1-propylundecyl; 1-butyldecyl; 1-pentylnonyl; 1-hexyloctyl	407-740-7	-	Skin Irrit. 2 Skin Sens. 1 Aquatic Chronic 3	H315 H317 H412	GHS07 Wng	H315 H317 H412			
604-062-00-5	2,4-dimethyl-6-(1-methyl-pentadecyl)phenol	411-220-5	-	Skin Irrit. 2 Skin Sens. 1 Aquatic Acute 1 Aquatic Chronic 1	H315 H317 H400 H410	GHS07 GHS09 Wng	H315 H317 H410			
604-063-00-0	5,6-dihydroxyindole	412-130-9	3131-52-0	Acute Tox. 4 * Eye Dam. 1 Aquatic Chronic 2	H302 H318 H411	GHS05 GHS07 GHS09 Dgr	H302 H318 H411			
604-064-00-6	2-(4,6-diphenyl-1,3,5-triazin-2-yl)-5-((hexyl)oxy)-phenol	411-380-6	147315-50-2	Aquatic Chronic 4	H413	-	H413			

▼B

Indekso Nr.	Tarptautinė cheminė identifikacija	EB Nr.	CAS Nr.	Klasifikacija		Ženklinimas			Konkrečios ribinės koncentracijos, m faktoriai	Pastabos
				Pavojingumo klasės ir kategorijos kodas (-ai)	Pavojingumo frazės kodas (-ai)	Piktogramos, signalinio žodžio kodas (-ai)	Pavojingumo frazės kodas (-ai)			
604-065-00-1	4,4',4''-(1-methylpropan-1-yl-3-ylidene)tris(2-cyclohexyl-5-methylphenol)	407-460-5	111850-25-0	Aquatic Chronic 2	H411	GHS09	H411			
604-066-00-7	reaction mass of: phenol, 6-(1,1-dimethylethyl)-4-tetrapropyl-2-[(2-hydroxy-5-tetra-propylphenyl)methyl (C_{41}-compound) and methane, 2,2'-bis[6-(1,1-dimethyl-ethyl)-1-hydroxy-4-tetrapropyl-phenyl)]- (C_{45}-compound); 2,6-bis(1,1-dimethylethyl)-4-tetra-propyl-phenol and 2-(1,1-dimethylethyl)-4-tetrapropyl-phenol; 2,6-bis[(6-(1,1-dimethylethyl)-1-hydroxy-4-tetrapropylphenyl)-methyl]-4-(tetrapropyl)phenol and 2-[(6-(1,1-dimethylethyl)-1-hydroxy-4-tetrapropylphenyl-methyl]-6-[1-hydroxy-4-tetrapro-pylphenyl)methyl]-4-(tetrapro-pyl)phenol	414-550-8	-	Aquatic Acute 1 Aquatic Chronic 1	H400 H410	GHS09 Wng	H410			

604-067-00-2	reaction mass of: 2,2'-[[(2-hydroxyethyl)imino]bis(methy-lene)bis[4-dodecylphenol];
	formaldehyde, oligomer with 4-dodecyl phenol and 2-aminoet-hanol(n = 2);
	formaldehyde, oligomer with 4-dodecyl phenol and 2-aminoet-hanol(n = 3, 4 and higher)
		414-520-4	-	Skin Irrit. 2
				Eye Dam. 1
				Aquatic Acute 1
				Aquatic Chronic 1
					H315
					H318
					H400
					H410
						GHS05
						GHS09
						Dgr
							H315
							H318
							H410			

▼B

Indekso Nr.	Tarptautinė cheminė identifikacija	EB Nr.	CAS Nr.	Klasifikacija		Ženklinimas			Konkrečios ribinės koncentracijos, m faktoriai	Pastabos
				Pavojingumo klasės ir kategorijos kodas (-ai)	Pavojingumo frazės kodas (-ai)	Piktogramos, signalinio žodžio kodas (-ai)	Pavojingumo frazės kodas (-ai)			
604-068-00-8	(±)-4-[2-[[3-(4-hydroxyphenyl)-1-methylpropyl]amino]-1-hydroxyethyl]phenol hydrochloride	415-170-5	90274-24-1	Acute Tox. 4 * Acute Tox. 4 * Skin Sens. 1	H332 H302 H317	GHS07 Wng	H332 H302 H317			
604-069-00-3	2-(1-methylpropyl)-4-*tert*-butylphenol	421-740-4	51390-14-8	Skin Corr. 1B Aquatic Chronic 2	H314 H411	GHS05 GHS09 Dgr	H314 H411			
604-070-00-9	triclosan; 2,4,4'-trichloro-2'-hydroxy-diphenyl-ether; 5-chloro-2-(2,4-dichlorophenoxy)phenol	222-182-2	3380-34-5	Eye Irrit. 2 Skin Irrit. 2 Aquatic Acute 1 Aquatic Chronic 1	H319 H315 H400 H410	GHS07 GHS09 Wng	H319 H315 H410		M=100	
▼M1 604-071-00-4	4,4'-(1-{4-[1-(4-hydroxyphenyl)-1-methylethyl]phenyl}ethylidene)diphenol	425-600-3	110726-28-8	Aquatic Chronic 4	H413	—	H413			
604-072-00-X	1,2-bis(phenoxymethyl)benzene	428-620-0	10403-74-4	Aquatic Acute 1 Aquatic Chronic 1	H400 H410	GHS09 Wng	H410			
604-073-00-5	(*E*)-3-[1-[4-[2-(dimethylamino)ethoxy]phenyl]-2-phenylbut-1-enyl]phenol	428-010-4	82413-20-5	Carc. 2 Repr. 1B Skin Sens. 1 Aquatic Acute 1 Aquatic Chronic 1	H351 H360F*** H317 H400 H410	GHS08 GHS07 GHS09 Dgr	H351 H360F*** H317 H410			
604-074-00-0	tetrabromobisphenol-A; 2,2',6,6'-tetrabromo-4,4'-isopropylidenediphenol	201-236-9	79-94-7	Aquatic Acute 1 Aquatic Chronic 1	H400 H410	GHS09 Wng	H410			

▼M1

Indekso Nr.	Tarptautinė cheminė identifikacija	EB Nr.	CAS Nr.	Klasifikacija		Ženklinimas			Konkrečios ribinės koncentracijos, m faktoriai	Pastabos
				Pavojingumo klasės ir kategorijos kodas (-ai)	Pavojingumo frazės kodas (-ai)	Piktogramos, signalinio žodžio kodas (-ai)	Pavojingumo frazės kodas (-ai)			
604-075-00-6	4-(1,1,3,3-tetramethylbutyl)phenol; 4-*tert*-octylphenol	205-426-2	140-66-9	Skin Irrit. 2 Eye Dam. 1 Aquatic Acute 1 Aquatic Chronic 1	H315 H318 H400 H410	GHS05 GHS09 Dgr	H315 H318 H410		M=10	
▼M5 604-076-00-1	phenolphthalein	201-004-7	77-09-8	Carc. 1B Muta. 2 Repr. 2	H350 H341 H361f***	GHS08 Dgr	H350 H341 H361f***		Carc. 1B; H350: C ≥ 1 %	
▼M1 604-077-00-7	2-benzotriazol-2-yl-4-methyl-6-(2-methylallyl)phenol	419-750-9	98809-58-6	Aquatic Chronic 4	H413	—	H413			
▼M5 604-079-00-8	4,4'-(1,3-phenylene-bis(1-methylethylidene))bis-phenol	428-970-4	13595-25-0	Repr. 2 Skin Sens. 1 Aquatic Chronic 2	H361f*** H317 H411	GHS08 GHS07 GHS09 Wng	H361f*** H317 H411			
▼M1 604-080-00-3	4-fluoro-3-trifluoromethylphenol	432-560-0	61721-07-1	Acute Tox. 4 * Skin Corr. 1A Skin Sens. 1 Aquatic Chronic 2	H332 H314 H317 H411	GHS05 GHS07 GHS09 Dgr	H332 H314 H317 H411			
604-081-00-9	1,1-bis(4-hydroxyphenyl)-1-phenylethane	433-130-5	1571-75-1	Aquatic Acute 1 Aquatic Chronic 1	H400 H410	GHS09 Wng	H410			
604-082-00-4	2-chloro-6-fluoro-phenol	433-890-8	2040-90-6	Muta. 1B Repr. 2 Acute Tox. 4 * Skin Corr. 1B Skin Sens. 1 Aquatic Chronic 2	H340 H361f*** H302 H314 H317 H411	GHS05 GHS08 GHS07 GHS09 Dgr	H340 H361f*** H302 H314 H317 H411			

▼M1

Indekso Nr.	Tarptautinė cheminė identifikacija	EB Nr.	CAS Nr.	Klasifikacija		Ženklinimas			Konkrečios ribinės koncentracijos, m faktoriai	Pastabos
				Pavojingumo klasės ir kategorijos kodas (-ai)	Pavojingumo frazės kodas (-ai)	Piktogramos, signalinio žodžio kodas (-ai)	Pavojingumo frazės kodas (-ai)			
604-083-00-X	4,4'-sulfonylbisphenol, polymer with ammonium chloride(NH_4Cl), pentachlorophosphorane and phenol	439-270-3	260408-02-4	Aquatic Chronic 4	H413	—	H413			
604-084-00-5	1-ethoxy-2,3-difluorobenzene	441-000-4	121219-07-6	Acute Tox. 4 * Aquatic Chronic 3	H302 H412	GHS07 Wng	H302 H412			
604-087-00-1	reaction mass of: 1,2-naphthoquinonediazide-5-sulfonylchloride (or sulfonic acid)monoester with 4,4'-(1-(4-(1-(4-hydroxyphenyl)-1-methylethyl)phenyl)ethylidene)bisphenol; 1,2-naphthoquinonediazide-5-sulfonylchloride (or sulfonic acid)diester with 4,4'-(1-(4-(1-(4-hydroxyphenyl)-1-methylethyl)phenyl)ethylidene)bisphenol; 1,2-naphthoquinonediazide-5-sulfonylchloride (or sulfonic acid)triester with 4,4'-(1-(4-(1-(4-hydroxyphenyl)-1-methylethyl)phenyl)ethylidene)bisphenol	433-640-8	—	Pyr. Sol. 1 Aquatic Chronic 4	H250 H413	GHS02 Dgr	H250 H413	EUH044		
604-089-00-2	2-methyl-5-*tert*-butylthiophenol	444-970-7	—	Flam. Liq. 3 Repr. 2 STOT RE 2 * Asp. Tox. 1 Eye Irrit. 2 Skin Irrit. 2 Skin Sens. 1 STOT SE 3 Aquatic Acute 1 Aquatic Chronic 1	H226 H361d*** H373** H304 H319 H315 H317 H336 H400 H410	GHS02 GHS08 GHS07 GHS09 Dgr	H226 H361d*** H373** H304 H319 H315 H317 H336 H410			

▼B

Indekso Nr.	Tarptautinė cheminė identifikacija	EB Nr.	CAS Nr.	Klasifikacija		Ženklinimas			Konkrečios ribinės koncentracijos, m faktoriai	Pastabos
				Pavojingumo klasės ir kategorijos kodas (-ai)	Pavojingumo frazės kodas (-ai)	Piktogramos, signalinio žodžio kodas (-ai)	Pavojingumo frazės kodas (-ai)			
605-001-00-5	formaldehyde ... %	200-001-8	50-00-0	Carc. 2 Acute Tox. 3 * Acute Tox. 3 * Acute Tox. 3 * Skin Corr. 1B Skin Sens. 1	H351 H331 H311 H301 H314 H317	GHS06 GHS08 GHS05 Dgr	H351 H331 H311 H301 H314 H317		* Skin Corr. 1B; H314: C ≥25 % Skin Irrit. 2; H315: 5 % ≤ C < 25 % Eye Irrit. 2; H319: 5 % ≤ C < 25 % STOT SE 3; H335: C ≥ 5 % Skin Sens. 1; H317: C ≥ 0,2 %	B D
605-002-00-0	1,3,5-trioxan; trioxymethylene	203-812-5	110-88-3	Flam. Sol. 1 Repr. 2 STOT SE 3	H228 H361d *** H335	GHS02 GHS08 GHS07 Dgr	H228 H361d *** H335			T
605-003-00-6	acetaldehyde; ethanal	200-836-8	75-07-0	Flam. Liq. 1 Carc. 2 Eye Irrit. 2 STOT SE 3	H224 H351 H319 H335	GHS02 GHS08 GHS07 Dgr	H224 H351 H319 H335			
▼M1 605-004-00-1	2,4,6-trimethyl-1,3,5-trioxane; paraldehyde	204-639-8	123-63-7	Flam. Liq. 3	H226	GHS02 Wng	H226			
▼M5 605-005-00-7	2,4,6,8-tetramethyl-1,3,5,7-tetraoxacyclooctane; metaldehyde	203-600-2	108-62-3	Flam. Sol. 2 Acute Tox. 4 *	H228 H302	GHS02 GHS07 Wng	H228 H302			

▼B

Indekso Nr.	Tarptautinė cheminė identifikacija	EB Nr.	CAS Nr.	Klasifikacija		Ženklinimas			Konkrečios ribinės koncentracijos, m faktoriai	Pastabos
				Pavojingumo klasės ir kategorijos kodas (-ai)	Pavojingumo frazės kodas (-ai)	Piktogramos, signalinio žodžio kodas (-ai)	Pavojingumo frazės kodas (-ai)			
605-006-00-2	butyraldehyde	204-646-6	123-72-8	Flam. Liq. 2	H225	GHS02 Dgr	H225			
605-007-00-8	1,1-dimethoxyethane; dimethyl acetal	208-589-8	534-15-6	Flam. Liq. 2	H225	GHS02 Dgr	H225			
▼M6 605-008-00-3	acrolein; prop-2-enal; acrylaldehyde	203-453-4	107-02-8	Flam. Liq. 2 Acute Tox. 1 Acute Tox. 2 Acute Tox. 3 Skin Corr. 1 Aquatic Acute 1 Aquatic Chronic 1	H225 H330 H300 H311 H314 H400 H410	GHS02 GHS06 GHS05 GHS09 Dgr	H225 H330 H300 H311 H314 H410	EUH071	Skin Corr. 1; H314: C ≥0,1 % M = 100 M = 1	D
▼B 605-009-00-9	crotonaldehyde; 2-butenal; [1] (*E*)-2-butenal; (*E*)-crotonaldehyde [2]	224-030-0 [1] 204-647-1 [2]	4170-30-3 [1] 123-73-9 [2]	Flam. Liq. 2 Muta. 2 Acute Tox. 2 * Acute Tox. 3 * Acute Tox. 3 * STOT RE 2 * STOT SE 3 Skin Irrit. 2 Eye Dam. 1 Aquatic Acute 1	H225 H341 H330 H311 H301 H373 ** H335 H315 H318 H400	GHS02 GHS06 GHS08 GHS05 GHS09 Dgr	H225 H341 H330 H311 H301 H373 ** H335 H315 H318 H400			
▼M1 605-010-00-4	2-furaldehyde	202-627-7	98-01-1	Carc. 2 Acute Tox. 3 * Acute Tox. 3 * Acute Tox. 4 * Eye Irrit. 2 STOT SE 3 Skin Irrit. 2	H351 H331 H301 H312 H319 H335 H315	GHS06 GHS08 Dgr	H351 H331 H301 H312 H319 H335 H315			

▼B

Indekso Nr.	Tarptautinė cheminė identifikacija	EB Nr.	CAS Nr.	Klasifikacija		Ženklinimas			Konkrečios ribinės koncentracijos, m faktoriai	Pastabos
				Pavojingumo klasės ir kategorijos kodas (-ai)	Pavojingumo frazės kodas (-ai)	Piktogramos, signalinio žodžio kodas (-ai)	Pavojingumo frazės kodas (-ai)			
605-011-00-X	2-chlorobenzaldehyde; *o*-chlorobenzaldehyde	201-956-3	89-98-5	Skin Corr. 1B	H314	GHS05 Dgr	H314			
605-012-00-5	benzaldehyde	202-860-4	100-52-7	Acute Tox. 4 *	H302	GHS07 Wng	H302			
605-013-00-0	chloralose (INN); (*R*)-1,2-*O*-(2,2,2-trichloroethylidene)-α-D-glucofuranose; glucochloralose; anhydroglucochloral	240-016-7	15879-93-3	Acute Tox. 4 * Acute Tox. 4 *	H332 H302	GHS07 Wng	H332 H302			
605-014-00-6	chloral hydrate; 2,2,2-trichloroethane-1,1-diol	206-117-5	302-17-0	Acute Tox. 3 * Eye Irrit. 2 Skin Irrit. 2	H301 H319 H315	GHS06 Dgr	H301 H319 H315			
605-015-00-1	1,1-diethoxyethane; acetal	203-310-6	105-57-7	Flam. Liq. 2 Eye Irrit. 2 Skin Irrit. 2	H225 H319 H315	GHS02 GHS07 Dgr	H225 H319 H315			
605-016-00-7	glyoxal... %; ethandial... %	203-474-9	107-22-2	Muta. 2 Acute Tox. 4 * Eye Irrit. 2 Skin Irrit. 2 Skin Sens. 1	H341 H332 H319 H315 H317	GHS07 GHS08 Wng	H341 H332 H319 H315 H317		*	B
605-017-00-2	1,3-dioxolane	211-463-5	646-06-0	Flam. Liq. 2	H225	GHS02 Dgr	H225			
605-018-00-8	propanal; propionaldehyde	204-623-0	123-38-6	Flam. Liq. 2 Eye Irrit. 2 STOT SE 3 Skin Irrit. 2	H225 H319 H335 H315	GHS02 GHS07 Dgr	H225 H319 H335 H315			

▼B

Indekso Nr.	Tarptautinė cheminė identifikacija	EB Nr.	CAS Nr.	Klasifikacija		Ženklinimas			Konkrečios ribinės koncentracijos, m faktoriai	Pastabos
				Pavojingumo klasės ir kategorijos kodas (-ai)	Pavojingumo frazės kodas (-ai)	Piktogramos, signalinio žodžio kodas (-ai)	Pavojingumo frazės kodas (-ai)			
605-019-00-3	citral	226-394-6	5392-40-5	Skin Irrit. 2 Skin Sens. 1	H315 H317	GHS07 Wng	H315 H317			
605-020-00-9	safrole; 5-allyl-1,3-benzodioxole	202-345-4	94-59-7	Carc. 1B Muta. 2 Acute Tox. 4 *	H350 H341 H302	GHS08 GHS07 Dgr	H350 H341 H302			
605-021-00-4	formaldehyde, reaction products with butylphenol	294-145-9	91673-30-2	Skin Sens. 1	H317	GHS07 Wng	H317			
605-022-00-X	glutaral; glutaraldehyde; 1,5-pentanedial	203-856-5	111-30-8	Acute Tox. 3 * Acute Tox. 3 * Skin Corr. 1B Resp. Sens. 1 Skin Sens. 1 Aquatic Acute 1	H331 H301 H314 H334 H317 H400	GHS06 GHS08 GHS05 GHS09 Dgr	H331 H301 H314 H334 H317 H400		* Skin Corr. 1B; H314: C ≥ 10 % Skin Irrit. 2; H315: 0,5 % ≤ C < 10 % Eye Dam. ; H318: 2 % ≤ C < 10 % Eye Irrit. 2; H319: 0,5 % ≤ C < 2 % STOT SE ; H335: C ≥ 0,5 % Skin Sens. 1; H317: C ≥ 0,5 %	
▼M1 605-023-00-5	5-chloro-2-(4-chlorophenoxy)p-henol	429-290-0	3380-30-1	Eye Dam. 1 Aquatic Acute 1 Aquatic Chronic 1	H318 H400 H410	GHS05 GHS09 Dgr	H318 H410			

▼M1

Indekso Nr.	Tarptautinė cheminė identifikacija	EB Nr.	CAS Nr.	Klasifikacija		Ženklinimas			Konkrečios ribinės koncentracijos, m faktoriai	Pastabos
				Pavojingumo klasės ir kategorijos kodas (-ai)	Pavojingumo frazės kodas (-ai)	Piktogramos, signalinio žodžio kodas (-ai)	Pavojingumo frazės kodas (-ai)			
605-024-00-0	2-bromo-5-hydroxy-4-methoxy-benzaldehyde	426-540-0	2973-59-3	Skin Sens. 1 Aquatic Chronic 2	H317 H411	GHS07 GHS09 Wng	H317 H411			
▼B 605-025-00-6	chloroacetaldehyde	203-472-8	107-20-0	Carc. 2 Acute Tox. 2 * Acute Tox. 3 * Acute Tox. 3 * Skin Corr. 1B Aquatic Acute 1	H351 H330 H311 H301 H314 H400	GHS06 GHS08 GHS05 GHS09 Dgr	H351 H330 H311 H301 H314 H400		STOT SE 3; H335: C ≥ 5 %	
605-026-00-1	2,5,7,7-tetramethyloctanal	405-690-0	114119-97-0	Skin Irrit. 2 Skin Sens. 1 Aquatic Chronic 2	H315 H317 H411	GHS07 GHS09 Wng	H315 H317 H411			
605-027-00-7	reaction mass of: 3a,4,5,6,7,7a-hexahydro-4,7-methano-1*H*-indene-6-carboxaldehyde; 3a,4,5,6,7,7a-hexahydro-4,7-methano-1*H*-indene-5-carboxaldehyde	410-480-7	-	Skin Sens. 1 Aquatic Chronic 2	H317 H411	GHS07 GHS09 Wng	H317 H411			
605-028-00-2	β-methyl-3-(1-methylethyl)-benzenepropanal	412-050-4	125109-85-5	Aquatic Chronic 2	H411	GHS09	H411			
605-029-00-8	2-cyclohexylpropanal	412-270-0	2109-22-0	Skin Sens. 1 Aquatic Chronic 2	H317 H411	GHS07 GHS09 Wng	H317 H411			
605-030-00-3	1-(*p*-methoxyphenyl)acetaldehyde oxime	411-510-1	3353-51-3	Skin Sens. 1	H317	GHS07 Wng	H317			

▼B

Indekso Nr.	Tarptautinė cheminė identifikacija	EB Nr.	CAS Nr.	Klasifikacija		Ženklinimas			Konkrečios ribinės koncentracijos, m faktoriai	Pastabos
				Pavojingumo klasės ir kategorijos kodas (-ai)	Pavojingumo frazės kodas (-ai)	Piktogramos, signalinio žodžio kodas (-ai)	Pavojingumo frazės kodas (-ai)			
605-031-00-9	reaction mass of: 2,2-dimethoxyethanal [this component is considered to be anhydrous in terms of identity, structure and composition. However, 2,2-dimethoxyethanal will exist in a hydrated form. 60 % anhydrous is equivalent to 70.4 % hydrate; water(Including free water and water in hydrated 2,2-dimethoxyethanal)]	421-890-0	-	Skin Sens. 1	H317	GHS07 Wng	H317			
▼M1										
605-032-00-4	3-[3-(4-fluorophenyl)-1-(1-methylethyl)-1*H*-indol-2-yl]-(*E*)-2-propenal	425-370-4	93957-50-7	Skin Sens. 1 Aquatic Acute 1 Aquatic Chronic 1	H317 H400 H410	GHS07 GHS09 Wng	H317 H410			
605-033-00-X	reaction mass of: 3,7,11-trimethyl-*cis*-6,10-dodecadienal; 3,7,11-trimethyl-*trans*-6,10-dodecadienal	425-910-9	32480-08-3	Skin Irrit. 2 Aquatic Acute 1 Aquatic Chronic 1	H315 H400 H410	GHS07 GHS09 Wng	H315 H410			
605-034-00-5	reaction mass of: (1*RS*,2*RS*,3*SR*,6*RS*,9*SR*)-9-methoxytricyclo[5.2.1.0(2,6)]decane-3-carbaldehyde; (1*RS*,2*RS*,3*RS*,6*RS*,8*SR*)-8-methoxytricyclo[5.2.1.0(2,6)]decane-3-carbaldehyde; (1*RS*,2*RS*,4*SR*,6*RS*,8*SR*)-8-methoxytricyclo[5.2.1.0(2,6)]decane-4-carbaldehyde	429-860-9	—	Skin Sens. 1 Aquatic Chronic 2	H317 H411	GHS07 GHS09 Wng	H317 H411			

▼M1

Indekso Nr.	Tarptautinė cheminė identifikacija	EB Nr.	CAS Nr.	Klasifikacija		Ženklinimas			Konkrečios ribinės koncentracijos, m faktoriai	Pastabos
				Pavojingumo klasės ir kategorijos kodas (-ai)	Pavojingumo frazės kodas (-ai)	Piktogramos, signalinio žodžio kodas (-ai)	Pavojingumo frazės kodas (-ai)			
605-035-00-0	(*E*)-3-(4-(4-fluorophenyl)-5-methoxymethyl-2,6-bis(1-methoxymethyl)pyridin-3-yl)prop-2-enal	426-330-9	177964-68-0	Eye Irrit. 2 Skin Sens. 1 Aquatic Chronic 4	H319 H317 H413	GHS07 Wng	H319 H317 H413			
605-036-00-6	2-bromomalonaldehyde	430-470-6	2065-75-0	Acute Tox. 4 * Eye Dam. 1	H302 H318	GHS05 GHS07 Dgr	H302 H318			
605-037-00-1	*trans*-3-[2-(7-chloro-2-quinolinyl)vinyl]benzaldehyde; 3-[(*E*)-2-(7-chloro-2-quinolinyl)-vinyl]benzaldehyde	421-800-1	120578-03-2	Aquatic Chronic 4	H413	—	H413			
605-038-00-7	3-methyl-5-phenylpentan-1-al	433-900-0	55066-49-4	Acute Tox. 4 * Skin Irrit. 2 Skin Sens. 1 Aquatic Chronic 2	H302 H315 H317 H411	GHS07 GHS09 Wng	H302 H315 H317 H411			
605-039-00-2	3,4-dihydroxy-5-nitrobenzaldehyde	441-810-8	116313-85-0	Acute Tox. 4 * Eye Dam. 1 Skin Sens. 1	H302 H318 H317	GHS05 GHS07 Dgr	H302 H318 H317			

▼B

606-001-00-8	acetone; propan-2-one; propanone	200-662-2	67-64-1	Flam. Liq. 2 Eye Irrit. 2 STOT SE 3	H225 H319 H336	GHS02 GHS07 Dgr	H225 H319 H336	EUH066		
606-002-00-3	butanone; ethyl methyl ketone	201-159-0	78-93-3	Flam. Liq. 2 Eye Irrit. 2 STOT SE 3	H225 H319 H336	GHS02 GHS07 Dgr	H225 H319 H336	EUH066		

▼B

Indekso Nr.	Tarptautinė cheminė identifikacija	EB Nr.	CAS Nr.	Klasifikacija		Ženklinimas			Konkrečios ribinės koncentracijos, m faktoriai	Pastabos
				Pavojingumo klasės ir kategorijos kodas (-ai)	Pavojingumo frazės kodas (-ai)	Piktogramos, signalinio žodžio kodas (-ai)	Pavojingumo frazės kodas (-ai)			
606-003-00-9	heptan-3-one; butyl ethyl ketone	203-388-1	106-35-4	Flam. Liq. 3 Acute Tox. 4 * Eye Irrit. 2	H226 H332 H319	GHS02 GHS07 Wng	H226 H332 H319			
606-004-00-4	4-methylpentan-2-one; isobutyl methyl ketone	203-550-1	108-10-1	Flam. Liq. 2 Acute Tox. 4 * Eye Irrit. 2 STOT SE 3	H225 H332 H319 H335	GHS02 GHS07 Dgr	H225 H332 H319 H335	EUH066		
606-005-00-X	2,6-dimethylheptan-4-one; di-isobutyl ketone	203-620-1	108-83-8	Flam. Liq. 3 STOT SE 3	H226 H335	GHS02 GHS07 Wng	H226 H335		STOT SE 3; H335: C ≥ 10 %	
606-006-00-5	pentan-3-one; diethyl ketone	202-490-3	96-22-0	Flam. Liq. 2 STOT SE 3 STOT SE 3	H225 H335 H336	GHS02 GHS07 Dgr	H225 H335 H336	EUH066		
606-007-00-0	3-methylbutan-2-one; methyl isopropyl ketone	209-264-3	563-80-4	Flam. Liq. 2	H225	GHS02 Dgr	H225			
606-009-00-1	4-methylpent-3-en-2-one; mesityl oxide	205-502-5	141-79-7	Flam. Liq. 3 Acute Tox. 4 * Acute Tox. 4 * Acute Tox. 4 *	H226 H332 H312 H302	GHS02 GHS07 Wng	H226 H332 H312 H302		*	
606-010-00-7	cyclohexanone	203-631-1	108-94-1	Flam. Liq. 3 Acute Tox. 4 *	H226 H332	GHS02 GHS07 Wng	H226 H332			
606-011-00-2	2-methylcyclohexanone	209-513-6	583-60-8	Flam. Liq. 3 Acute Tox. 4 *	H226 H332	GHS02 GHS07 Wng	H226 H332			

▼B

Indekso Nr.	Tarptautinė cheminė identifikacija	EB Nr.	CAS Nr.	Klasifikacija		Ženklinimas			Konkrečios ribinės koncentracijos, m faktoriai	Pastabos
				Pavojingumo klasės ir kategorijos kodas (-ai)	Pavojingumo frazės kodas (-ai)	Piktogramos, signalinio žodžio kodas (-ai)	Pavojingumo frazės kodas (-ai)			
606-012-00-8	3,5,5-trimethylcyclohex-2-enone; isophorone	201-126-0	78-59-1	Carc. 2 Acute Tox. 4 * Acute Tox. 4 * Eye Irrit. 2 STOT SE 3	H351 H312 H302 H319 H335	GHS08 GHS07 Wng	H351 H312 H302 H319 H335		STOT SE 3; H335: C ≥ 10 %	
▼M1 606-013-00-3	*p*-benzoquinone; quinone	203-405-2	106-51-4	Acute Tox. 3 * Acute Tox. 3 * Eye Irrit. 2 STOT SE 3 Skin Irrit. 2 Aquatic Acute 1	H331 H301 H319 H335 H315 H400	GHS06 GHS09 Dgr	H331 H301 H319 H335 H315 H400		M=10	
▼B 606-014-00-9	chlorophacinone (ISO); 2-(2-(4-chlorophenyl)phenylacetyl)indan-1,3-dione	223-003-0	3691-35-8	Acute Tox. 1 Acute Tox. 2 * Acute Tox. 3 * STOT RE 1 Aquatic Acute 1 Aquatic Chronic 1	H310 H300 H331 H372 ** H400 H410	GHS06 GHS08 GHS09 Dgr	H310 H300 H331 H372 ** H410			
606-016-00-X	pindone (ISO); 2-pivaloylindan-1,3-dione	201-462-8	83-26-1	Acute Tox. 3 * STOT RE 1 Aquatic Acute 1 Aquatic Chronic 1	H301 H372 ** H400 H410	GHS06 GHS08 GHS09 Dgr	H301 H372 ** H410			

▼B

Indekso Nr.	Tarptautinė cheminė identifikacija	EB Nr.	CAS Nr.	Klasifikacija		Ženklinimas			Konkrečios ribinės koncentracijos, m faktoriai	Pastabos
				Pavojingumo klasės ir kategorijos kodas (-ai)	Pavojingumo frazės kodas (-ai)	Piktogramos, signalinio žodžio kodas (-ai)	Pavojingumo frazės kodas (-ai)			
606-017-00-5	diketene; diketen	211-617-1	674-82-8	Flam. Liq. 3 Acute Tox. 4 *	H226 H332	GHS02 GHS07 Wng	H226 H332			D
606-018-00-0	dichlone (ISO); 2,3-dichloro-1,4-naphthoquinone	204-210-5	117-80-6	Acute Tox. 4 * Eye Irrit. 2 Skin Irrit. 2 Aquatic Acute 1 Aquatic Chronic 1	H302 H319 H315 H400 H410	GHS07 GHS09 Wng	H302 H319 H315 H410			
606-019-00-6	chlordecone (ISO); perchloropentacyclo[5,3,0,$0^{2,6}$,$0^{3,9}$,$0^{4,8}$]decan-5-one; decachloropentacyclo[5,2,1,$0^{2,6}$,$0^{3,9}$,$0^{5,8}$]decan-4-one	205-601-3	143-50-0	Carc. 2 Acute Tox. 3 * Acute Tox. 3 * Aquatic Acute 1 Aquatic Chronic 1	H351 H311 H301 H400 H410	GHS06 GHS08 GHS09 Dgr	H351 H311 H301 H410			
606-020-00-1	5-methylheptan-3-one	208-793-7	541-85-5	Flam. Liq. 3 Eye Irrit. 2 STOT SE 3	H226 H319 H335	GHS02 GHS07 Wng	H226 H319 H335		STOT SE 3; H335: C ≥ 10 %	
▼M1 606-021-00-7	*N*-methyl-2-pyrrolidone; 1-methyl-2-pyrrolidone	212-828-1	872-50-4	Repr. 1B Eye Irrit. 2 STOT SE 3 Skin Irrit. 2	H360D*** H319 H335 H315	GHS08 GHS07 Dgr	H360D*** H319 H335 H315		Repr. 1B; H360D: C ≥ 5 % STOT SE 3; H335: C ≥ 10 %	
▼B 606-022-00-2	1-phenyl-3-pyrazolidone	202-155-1	92-43-3	Acute Tox. 4(*) Aquatic Chronic 2	H302 H411	GHS07 GHS09 Wng	H302 H411			

▼B

Indekso Nr.	Tarptautinė cheminė identifikacija	EB Nr.	CAS Nr.	Klasifikacija		Ženklinimas			Konkrečios ribinės koncentracijos, m faktoriai	Pastabos
				Pavojingumo klasės ir kategorijos kodas (-ai)	Pavojingumo frazės kodas (-ai)	Piktogramos, signalinio žodžio kodas (-ai)	Pavojingumo frazės kodas (-ai)			
606-023-00-8	4-methoxy-4-methylpentan-2-one	203-512-4	107-70-0	Flam. Liq. 3 Acute Tox. 4(*)	H226 H332	GHS02 GHS07 Wng	H226 H332			
606-024-00-3	heptan-2-one; methyl amyl ketone	203-767-1	110-43-0	Flam. Liq. 3 Acute Tox. 4(*) Acute Tox. 4(*)	H226 H332 H302	GHS02 GHS07 Wng	H226 H332 H302			
606-025-00-9	cyclopentanone	204-435-9	120-92-3	Flam. Liq. 3 Eye Irrit. 2 Skin Irrit. 2	H226 H319 H315	GHS02 GHS07 Wng	H226 H319 H315			
606-026-00-4	5-methylhexan-2-one; isoamyl methyl ketone	203-737-8	110-12-3	Flam. Liq. 3 Acute Tox. 4(*)	H226 H332	GHS02 GHS07 Wng	H226 H332			
606-027-00-X	heptan-4-one; di-*n*-propyl ketone	204-608-9	123-19-3	Flam. Liq. 3 Acute Tox. 4(*)	H226 H332	GHS02 GHS07 Wng	H226 H332			
606-028-00-5	2,4-dimethylpentan-3-one; di-isopropyl ketone	209-294-7	565-80-0	Flam. Liq. 2 Acute Tox. 4(*)	H225 H332	GHS02 GHS07 Dgr	H225 H332			
606-029-00-0	pentane-2,4-dione; acetylacetone	204-634-0	123-54-6	Flam. Liq. 3 Acute Tox. 4(*)	H226 H302	GHS02 GHS07 Wng	H226 H302			
606-030-00-6	hexan-2-one; methyl butyl ketone; butyl methyl ketone; methyl-*n*-butyl ketone	209-731-1	591-78-6	Flam. Liq. 3 Repr. 2 STOT RE 1 STOT SE 3	H226 H361f (***) H372 (**) H336	GHS02 GHS08 GHS07 Dgr	H226 H361f (***) H372 (**) H336			

▼B

Indekso Nr.	Tarptautinė cheminė identifikacija	EB Nr.	CAS Nr.	Klasifikacija		Ženklinimas			Konkrečios ribinės koncentracijos, m faktoriai	Pastabos
				Pavojingumo klasės ir kategorijos kodas (-ai)	Pavojingumo frazės kodas (-ai)	Piktogramos, signalinio žodžio kodas (-ai)	Pavojingumo frazės kodas (-ai)			
606-031-00-1	3-propanolide; 1,3-propiolactone	200-340-1	57-57-8	Carc. 1B Acute Tox. 2(*) Eye Irrit. 2 Skin Irrit. 2	H350 H330 H319 H315	GHS06 GHS08 Dgr	H350 H330 H319 H315			
606-032-00-7	hexachloroacetone	204-129-5	116-16-5	Acute Tox. 4(*) Aquatic Chronic 2	H302 H411	GHS07 GHS09 Wng	H302 H411			
606-033-00-2	2-(3,4-dichlorophenyl)-4-methyl-1,2,4-oxadiazolidine-dione; methazole	243-761-6	20354-26-1	Acute Tox. 4(*) Acute Tox. 4(*) Eye Irrit. 2 Skin Irrit. 2 Aquatic Chronic 2	H312 H302 H319 H315 H411	GHS07 GHS09 Wng	H312 H302 H319 H315 H411			
▼M1 606-034-00-8	metribuzin (ISO); 4-amino-6-*tert*-butyl-3-methylthio-1,2,4-triazin-5(4*H*)-one; 4-amino-4,5-dihydro-6-(1,1-dimethylethyl)-3-methylthio-1,2,4-triazin-5-one	244-209-7	21087-64-9	Acute Tox. 4 * Aquatic Acute 1 Aquatic Chronic 1	H302 H400 H410	GHS07 GHS09 Wng	H302 H410		M=10	
▼B 606-035-00-3	chloridazon (ISO); 5-amino-4-chloro-2-phenylpyridazine-3-(2*H*)-one; pyrazon	216-920-2	1698-60-8	Skin Sens. 1 Aquatic Acute 1 Aquatic Chronic 1	H317 H400 H410	GHS07 GHS09 Wng	H317 H410			

▼B

Indekso Nr.	Tarptautinė cheminė identifikacija	EB Nr.	CAS Nr.	Klasifikacija		Ženklinimas			Konkrečios ribinės koncentracijos, m faktoriai	Pastabos
				Pavojingumo klasės ir kategorijos kodas (-ai)	Pavojingumo frazės kodas (-ai)	Piktogramos, signalinio žodžio kodas (-ai)	Pavojingumo frazės kodas (-ai)			
606-036-00-9	quinomethionate; chinomethionat (ISO); 6-methyl-1,3-dithiolo(4,5—*b*)-quinoxalin-2-one	219-455-3	2439-01-2	Repr. 2 Acute Tox. 4(*) Acute Tox. 4(*) Acute Tox. 4(*) STOT RE 2(*) Eye Irrit. 2 Skin Sens. 1 Aquatic Acute 1 Aquatic Chronic 1	H361f (***) H332 H312 H302 H373 (**) H319 H317 H400 H410	GHS08 GHS07 GHS09 Wng	H361f (***) H332 H312 H302 H373 (**) H319 H317 H410			
606-037-00-4	triadimefon (ISO); 1-(4-chlorophenoxy)-3,3-dimethyl-1-(1,2,4-triazol-1-yl)butanone	256-103-8	43121-43-3	Acute Tox. 4(*) Skin Sens. 1 Aquatic Chronic 2	H302 H317 H411	GHS07 GHS09 Wng	H302 H317 H411			
606-038-00-X	diphacinone (ISO); 2-diphenylacetylindan-1,3-dione	201-434-5	82-66-6	Acute Tox. 2(*) STOT RE 1	H300 H372 (**)	GHS06 GHS08 Dgr	H300 H372 (**)			
606-039-00-5	5(or 6)-*tert*-butyl-2'-chloro-6'-ethylamino-3',7'-dimethylspiro(isobenzofuran-1(1*H*),9'-xanthene)-3-one	400-680-2	—	Acute Tox. 4(*) Aquatic Acute 1 Aquatic Chronic 1	H332 H400 H410	GHS07 GHS09 Wng	H332 H410			
606-040-00-0	(*N*-benzyl-*N*-ethyl)amino-3-hydroxyacetophenone hydrochloride	401-840-4	55845-90-4	Eye Dam. 1 Aquatic Chronic 2	H318 H411	GHS05 GHS09 Dgr	H318 H411			
606-041-00-6	2-methyl-1-(4-methylthiophenyl)-2-morpholinopropan-1-one	400-600-6	71868-10-5	Acute Tox. 4(*) Aquatic Chronic 2	H302 H411	GHS07 GHS09 Wng	H302 H411			
606-042-00-1	acetophenone	202-708-7	98-86-2	Acute Tox. 4(*) Eye Irrit. 2	H302 H319	GHS07 Wng	H302 H319			

▼B

Indekso Nr.	Tarptautinė cheminė identifikacija	EB Nr.	CAS Nr.	Klasifikacija		Ženklinimas			Konkrečios ribinės koncentracijos, m faktoriai	Pastabos
				Pavojingumo klasės ir kategorijos kodas (-ai)	Pavojingumo frazės kodas (-ai)	Piktogramos, signalinio žodžio kodas (-ai)	Pavojingumo frazės kodas (-ai)			
606-043-00-7	2,4-di-*tert*-butylcyclohexanone	405-340-7	13019-04-0	Skin Irrit. 2 Aquatic Chronic 2	H315 H411	GHS07 GHS09 Wng	H315 H411			
606-044-00-2	2,4,6-trimethylbenzophenone	403-150-9	954-16-5	Acute Tox. 4(*) Eye Irrit. 2 Aquatic Acute 1 Aquatic Chronic 1	H302 H319 H400 H410	GHS07 GHS09 Wng	H302 H319 H410			
606-045-00-8	oxadiazon (ISO); 3-[2,4-dichloro-5-(1-methylethoxy)phenyl]-5-(1,1-dimethylethyl)-1,3,4-oxadiazol-2(3*H*)-one	243-215-7	19666-30-9	Aquatic Acute 1 Aquatic Chronic 1	H400 H410	GHS09 Wng	H410			
606-046-00-3	reaction mass of *cis*- and *trans*-cyclohexadec-8-en-1-one	401-700-2	3100-36-5	Aquatic Acute 1 Aquatic Chronic 1	H400 H410	GHS09 Wng	H410			
606-047-00-9	2-benzyl-2-dimethylamino-4-morpholinobutyrophenone	404-360-3	119313-12-1	Aquatic Acute 1 Aquatic Chronic 1	H400 H410	GHS09 Wng	H410			
606-048-00-4	2'-anilino-3'-methyl-6'-dipentylaminospiro(isobenzofuran-1(1*H*),9'-xanthen)-3-one	406-480-1	—	Aquatic Chronic 4	H413	—	H413			
606-049-00-X	4-(*trans*-4-propylcyclohexyl)acetophenone	406-700-6	78531-61-0	Skin Sens. 1 Aquatic Chronic 4	H317 H413	GHS07 Wng	H317 H413			
606-050-00-5	6-anilino-1-benzoyl-4-(4-*tert*-pentylphenoxy)naphto[1,2,3-de]quinoline-2,7-(3*H*)-dione	412-480-2	72453-58-8	Aquatic Chronic 2	H411	GHS09	H411			
606-051-00-0	4-pentylcyclohexanone	406-670-4	61203-83-6	Aquatic Chronic 2	H411	GHS09	H411			
606-052-00-6	4-(*N*,*N*-dibutylamino)-2-hydroxy-2'-carboxybenzophenone	410-410-5	54574-82-2	Aquatic Chronic 3	H412	—	H412			

▼B

Indekso Nr.	Tarptautinė cheminė identifikacija	EB Nr.	CAS Nr.	Klasifikacija		Ženklinimas			Konkrečios ribinės koncentracijos, m faktoriai	Pastabos
				Pavojingumo klasės ir kategorijos kodas (-ai)	Pavojingumo frazės kodas (-ai)	Piktogramos, signalinio žodžio kodas (-ai)	Pavojingumo frazės kodas (-ai)			
606-053-00-1	flurtamone (ISO); (*RS*)-5-methylamino-2-phenyl-4-(α, α,α-trifluoro-*m*-tolyl)furan-3(2*H*)-one	—	96525-23-4	Aquatic Acute 1 Aquatic Chronic 1	H400 H410	GHS09 Wng	H410			
606-054-00-7	isoxaflutole (ISO); 5-cyclopropyl-1,2-oxazol-4-yl α, α,α-trifluoro-2-mesyl-*p*-tolyl ketone	—	141112-29-0	Repr. 2 Aquatic Acute 1 Aquatic Chronic 1	H361d (***) H400 H410	GHS08 GHS09 Wng	H361d (***) H410			
606-055-00-2	1-(2,3-dihydro-1,3,3,6-tetramethyl-1-(1-methylethyl)-1*H*-inden-5-yl)ethanone	411-180-9	92836-10-7	Acute Tox. 4(*) STOT RE 2(*) Aquatic Chronic 2	H302 H373 (**) H411	GHS08 GHS07 GHS09 Wng	H302 H373 (**) H411			
606-056-00-8	4-chloro-3',4'-dimethoxybenzophenone	404-610-1	116412-83-0	Aquatic Acute 1 Aquatic Chronic 1	H400 H410	GHS09 Wng	H410			
606-057-00-3	4-propylcyclohexanone	406-810-4	40649-36-3	Skin Irrit. 2 Aquatic Chronic 3	H315 H412	GHS07 Wng	H315 H412			
606-058-00-9	4'-fluoro-2,2-dimethoxyacetophenone	407-500-1	21983-80-2	Skin Sens. 1 Aquatic Chronic 3	H317 H412	GHS07 Wng	H317 H412			
606-059-00-4	2,4-difluoro-α-(1*H*—1,2,4-triazol-1-yl)acetophenone hydrochloride	412-390-3	86386-75-6	Acute Tox. 4(*) Eye Dam. 1 Skin Sens. 1	H302 H318 H317	GHS05 GHS07 Dgr	H302 H318 H317			
606-060-00-X	reaction mass of: *trans*—2,4-dimethyl-2-(5,6,7,8-tetrahydro-5,5,8,8-tetramethyl-naphthalene-2-yl)-1,3-dioxolane; *cis*—2,4-dimethyl-2-(5,6,7,8-tetrahydro-5,5,8,8-tetramethyl-naphthalene-2-yl)-1,3-dioxolane	412-950-7	—	Aquatic Acute 1 Aquatic Chronic 1	H400 H410	GHS09 Wng	H410			

▼B

Indekso Nr.	Tarptautinė cheminė identifikacija	EB Nr.	CAS Nr.	Klasifikacija		Ženklinimas			Konkrečios ribinės koncentracijos, m faktoriai	Pastabos
				Pavojingumo klasės ir kategorijos kodas (-ai)	Pavojingumo frazės kodas (-ai)	Piktogramos, signalinio žodžio kodas (-ai)	Pavojingumo frazės kodas (-ai)			
606-061-00-5	(3-chlorophenyl)-(4-methoxy-3-nitrophenyl)methanone	423-290-4	66938-41-8	Muta. 2 Aquatic Acute 1 Aquatic Chronic 1	H341 H400 H410	GHS08 GHS09 Wng	H341 H410			
606-062-00-0	tetrahydrothiopyran-3-carboxaldehyde	407-330-8	61571-06-0	Repr. 1B Eye Dam. 1 Aquatic Chronic 3	H360D (***) H318 H412	GHS08 GHS05 Dgr	H360D (***) H318 H412			
606-063-00-6	(*E*)-3-(2-chlorophenyl)-2-(4-fluorophenyl)propenal	410-980-5	112704-51-5	Eye Irrit. 2 Skin Sens. 1	H319 H317	GHS07 Wng	H319 H317			
606-064-00-1	pregn-5-ene-3,20-dione bis(ethylene ketal)	407-450-0	7093-55-2	Aquatic Chronic 4	H413	—	H413			
606-065-00-7	1-(4-morpholinophenyl)butan-1-one	413-790-0	—	Aquatic Chronic 2	H411	GHS09	H411			
606-066-00-2	(*E*)-5[(4-chlorophenyl)methylene]-2,2-dimethylcyclopentanone	410-440-9	164058-20-2	Aquatic Chronic 2	H411	GHS09	H411			
606-067-00-8	reaction mass of: 1-(2,3,6,7,8,9-hexahydro-1,1-dimethyl-1*H*-benz(g)inden-4-yl)ethanone; 1-(2,3,5,6,7,8-hexahydro-1,1-dimethyl-1*H*-benz(f)inden-4-yl)ethanone; 1-(2,3,6,7,8,9-hexahydro-1,1-dimethyl-1*H*-benz(g)inden-5-yl)ethanone; 1-(2,3,6,7,8,9-hexahydro-3,3-dimethyl-1*H*-benz(g)inden-5-yl)ethanone	414-870-8	96792-67-5	Aquatic Acute 1 Aquatic Chronic 1	H400 H410	GHS09 Wng	H410			

▼B

Indekso Nr.	Tarptautinė cheminė identifikacija	EB Nr.	CAS Nr.	Klasifikacija		Ženklinimas			Konkrečios ribinės koncentracijos, m faktoriai	Pastabos
				Pavojingumo klasės ir kategorijos kodas (-ai)	Pavojingumo frazės kodas (-ai)	Piktogramos, signalinio žodžio kodas (-ai)	Pavojingumo frazės kodas (-ai)			
606-068-00-3	2,7,11-trimethyl-13-(2,6,6-trimethylcyclohex-1-en-1-yl)tridecahexaen-2,4,6,8,10,12-al	415-770-7	1638-05-7	STOT RE 2(*) Skin Sens. 1 Aquatic Chronic 3	H373 (**) H317 H412	GHS08 GHS07 Wng	H373 (**) H317 H412			
606-069-00-9	spiro[1,3-dioxolane-2,5'-(4',4',8',8'-tetramethyl-hexahydro-3',9'-methanonaphthalene)]	415-460-1	154171-76-3	Aquatic Chronic 2	H411	GHS09	H411			
606-070-00-4	butroxydim (ISO); 5-(3-butyryl-2,4,6-trimethylphenyl)-2-[1-(ethoxyimino)-propyl]-3-hydroxycyclohex-2-en-1-one	414-790-3	138164-12-2	Repr. 2 Acute Tox. 4(*) Skin Irrit. 2 Aquatic Acute 1 Aquatic Chronic 1	H361fd H302 H315 H400 H410	GHS08 GHS07 GHS09 Wng	H361fd H302 H315 H410			
606-071-00-X	17-spiro(5,5-dimethyl-1,3-dioxan-2-yl)androsta-1,4-diene-3-one	421-050-3	13258-43-0	Aquatic Acute 1 Aquatic Chronic 1	H400 H410	GHS09 Wng	H410			
606-072-00-5	3-acetyl-1-phenyl-pyrrolidine-2,4-dione	421-600-2	719-86-8	STOT RE 2(*) Aquatic Chronic 2	H373 (**) H411	GHS08 GHS09 Wng	H373 (**) H411			
606-073-00-0	4,4'-bis(dimethylamino)benzophenone; Michler's ketone	202-027-5	90-94-8	Carc. 1B Muta. 2 Eye Dam. 1	H350 H341 H318	GHS08 GHS05 Dgr	H350 H341 H318			
▼M1 606-074-00-6	reaction mass of: (1*R**,2*S**)-2-acetyl-1,2,3,4,5,6,7,8-octahydro-1,2,8,8-tetramethylnaphthalene; (2*R**,3*S**)-2-acetyl-1,2,3,4,5,6,7,8-octahydro-2,3,8,8-tetramethylnaphthalene	425-570-1	—	Aquatic Acute 1 Aquatic Chronic 1	H400 H410	GHS09 Wng	H410			

▼B

Indekso Nr.	Tarptautinė cheminė identifikacija	EB Nr.	CAS Nr.	Klasifikacija		Ženklinimas			Konkrečios ribinės koncentracijos, m faktoriai	Pastabos
				Pavojingumo klasės ir kategorijos kodas (-ai)	Pavojingumo frazės kodas (-ai)	Piktogramos, signalinio žodžio kodas (-ai)	Pavojingumo frazės kodas (-ai)			
606-075-00-1	1-benzyl-5-ethoxyimidazolidine-2,4-dione	417-340-4	65855-02-9	Acute Tox. 4(*)	H302	GHS07 Wng	H302			
606-076-00-7	1-((2-quinolinyl-carbonyl)oxy)-2,5-pyrrolidinedione	418-630-3	136465-99-1	Eye Dam. 1 Skin Sens. 1	H318 H317	GHS05 GHS07 Dgr	H318 H317			
606-077-00-2	(3*S*,4*S*)-3-hexyl-4-[(*R*)-2-hydroxytridecyl]-2-oxetanone	418-650-2	104872-06-2	Aquatic Acute 1 Aquatic Chronic 1	H400 H410	GHS09 Wng	H410			
606-078-00-8	1-octylazepin-2-one	420-040-6	59227-88-2	Skin Corr. 1B Skin Sens. 1 Aquatic Chronic 2	H314 H317 H411	GHS05 GHS07 GHS09 Dgr	H314 H317 H411			
606-079-00-3	2-*n*-butyl-benzo[*d*]isothiazol-3-one	420-590-7	4299-07-4	Skin Corr. 1B Skin Sens. 1 Aquatic Acute 1 Aquatic Chronic 1	H314 H317 H400 H410	GHS05 GHS07 GHS09 Dgr	H314 H317 H410			

▼M1

—

▼B

606-081-00-4	(3β, 5α, 6β)-3-(acetyloxy)-5-bromo-6-hydroxy-androstan-17-one	419-790-7	4229-69-0	Skin Sens. 1 Aquatic Chronic 3	H317 H412	GHS07 Wng	H317 H412			
606-082-00-X	reaction mass of: butan-2-one oxime; syn-*O*,*O*'-di(butan-2-one oxime)-diethoxysilane	406-930-7		STOT RE 1 Skin Sens. 1 Aquatic Chronic 3	H372 (**) H317 H412	GHS08 GHS07 Dgr	H372 (**) H317 H412			

▼B

Indekso Nr.	Tarptautinė cheminė identifikacija	EB Nr.	CAS Nr.	Klasifikacija		Ženklinimas			Konkrečios ribinės koncentracijos, m faktoriai	Pastabos
				Pavojingumo klasės ir kategorijos kodas (-ai)	Pavojingumo frazės kodas (-ai)	Piktogramos, signalinio žodžio kodas (-ai)	Pavojingumo frazės kodas (-ai)			
606-083-00-5	2-chloro-5-*sec*-hexadecylhydroquinone	407-750-1	137193-60-3	Eye Irrit. 2 Skin Irrit. 2 Skin Sens. 1 Aquatic Chronic 3	H319 H315 H317 H412	GHS07 Wng	H319 H315 H317 H412			
606-084-00-0	1-(4-methoxy-5-benzofuranyl)-3-phenyl-1,3-propanedione	414-540-3	484-33-3	Aquatic Acute 1 Aquatic Chronic 1	H400 H410	GHS09 Wng	H410			
606-085-00-6	(1*R*,4*S*)-2-azabicyclo[2.2.1]hept-5-en-3-one	418-530-1	79200-56-9	Acute Tox. 4(*) Eye Dam. 1 Skin Sens. 1	H302 H318 H317	GHS05 GHS07 Dgr	H302 H318 H317			
606-086-00-1	1-(3,3-dimethylcyclohexyl)pent-4-en-1-one	422-330-8	56973-87-6	Aquatic Chronic 2	H411	GHS09	H411			
606-087-00-7	6-ethyl-5-fluoro-4(3*H*)-pyrimidone	422-460-5	137234-87-8	Acute Tox. 4(*) Aquatic Acute 1 Aquatic Chronic 1	H302 H400 H410	GHS07 GHS09 Wng	H302 H410			
606-088-00-2	2,4,4,7-tetramethyl-6-octen-3-one	422-520-0	74338-72-0	Skin Irrit. 2 Aquatic Chronic 2	H315 H411	GHS07 GHS09 Wng	H315 H411			
606-089-00-8	reaction mass of: 1,4-diamino-2-chloro-3-phenoxyanthraquinone; 1,4-diamino-2,3-bis-phenoxyanthraquinone	423-220-2	12223-77-7	Aquatic Chronic 4	H413	—	H413			
▼M1 606-090-00-3	1-[3-[(dimethylamino)methyl]-4-hydroxyphenyl]ethanone	430-920-1	73096-98-7	Acute Tox. 4 * Eye Dam. 1 Aquatic Chronic 3	H302 H318 H412	GHS05 GHS07 Dgr	H302 H318 H412			

▼B

Indekso Nr.	Tarptautinė cheminė identifikacija	EB Nr.	CAS Nr.	Klasifikacija		Ženklinimas			Konkrečios ribinės koncentracijos, m faktoriai	Pastabos
				Pavojingumo klasės ir kategorijos kodas (-ai)	Pavojingumo frazės kodas (-ai)	Piktogramos, signalinio žodžio kodas (-ai)	Pavojingumo frazės kodas (-ai)			
606-091-00-9	6-chloro-5-(2-chloroethyl)-1,3-dihydroindol-2-one	421-320-0	118289-55-7	Aquatic Acute 1 Aquatic Chronic 1	H400 H410	GHS09 Wng	H410			
606-092-00-4	reaction mass of: (*E*)-oxacyclohexadec-12-en-2-one; (*E*)-oxacyclohexadec-13-en-2-one; a) (*Z*)-oxacyclohexadec-(12)-en-2-one and b) (*Z*)-oxacyclohexadec-(13)-en-2-one	422-320-3		Aquatic Acute 1 Aquatic Chronic 1	H400 H410	GHS09 Wng	H410			
▼M1 606-093-00-X	5-ethyl-2,4-dihydro-4-(2-phenoxyethyl)-3*H*-1,2,4-triazol-3-one	414-470-3	95885-13-5	Acute Tox. 4 * Aquatic Chronic 3	H302 H412	GHS07 Wng	H302 H412			
606-094-00-5	*N*-[ethyl(3-methylbutyl)amino]-3-methyl-1-phenyl-spiro[[1]-benzo-pyrano[2,3-c]pyrazole-4(1*H*),1'(3'*H*)-isobenzofuran]-3'-one	417-460-7	—	Aquatic Chronic 4	H413	—	H413			
606-095-00-0	(*R*,*S*)-2-azabicyclo[2.2.1]hept-5-en-3-one	421-830-3	49805-30-3	Acute Tox. 4 * Skin Sens. 1	H302 H317	GHS07 Wng	H302 H317			
606-096-00-6	3-(6-*O*-(6-desoxy-α-l-mannopyranosyl-*O*-(α-d-glucopyranosyl)-(β-d-glucopyranosyl)oxy)-2-(3,4-dihydroxyphenyl)-5,7-dihydroxy-4*H*-1-benzopyran-4-one	424-170-4	130603-71-3	Skin Sens. 1 Aquatic Chronic 2	H317 H411	GHS07 GHS09 Wng	H317 H411			
606-097-00-1	2,2''-dihydroxy-4,4''-(2-hydroxypropane-1,3-diyldioxy)dibenzophenone	424-210-0	23911-85-5	Aquatic Chronic 4	H413	—	H413			
606-098-00-7	1-benzyl-5-(hexadecyloxy)-2,4-imidazolidinedione	431-220-9	158574-65-3	Aquatic Chronic 4	H413	—	H413			

▼M1

Indekso Nr.	Tarptautinė cheminė identifikacija	EB Nr.	CAS Nr.	Klasifikacija		Ženklinimas			Konkrečios ribinės koncentracijos, m faktoriai	Pastabos
				Pavojingumo klasės ir kategorijos kodas (-ai)	Pavojingumo frazės kodas (-ai)	Piktogramos, signalinio žodžio kodas (-ai)	Pavojingumo frazės kodas (-ai)			
606-099-00-2	5-methoxy-4'-(trifluoromethyl)-valerophenone	425-000-1	61718-80-7	Aquatic Chronic 2	H411	GHS09	H411			
606-100-00-6	2-butyryl-3-hydroxy-5-thiocyclohexan-3-yl-cyclohex-2-en-1-one	425-150-8	94723-86-1	Repr. 1B Acute Tox. 4 * Skin Sens. 1 Aquatic Chronic 3	H360F*** H302 H317 H412	GHS08 GHS07 Dgr	H360F*** H302 H317 H412			
606-101-00-1	reaction mass of: 1,5-bis[(2-ethylhexyl)amino]-9,10-anthracenedione; 1-[(2-ethylhexyl)amino]-5-[3-[(2-ethylhexyl)oxy]propyl]amino-9,10-anthracenedione; 1,5-bis[3-[(2-ethylhexyl)oxy]-propyl]amino-9,10-anthracenedione; 1-[(2-ethylhexyl)amino]-5-[(3-methoxypropyl)amino]-9,10-anthracene dione; 1-[3-[(2-ethylhexyl)oxy]propyl]amino-5-[(3-methoxypropyl)amino]-9,10-anthracenedione; 1,5-bis[(3-methyloxypropyl)amino]-9,10-anthracenedione	426-050-7	165038-51-7	Aquatic Acute 1 Aquatic Chronic 1	H400 H410	GHS09 Wng	H410			
606-102-00-7	4-(3-triethoxysilylpropoxy)-2-hydroxybenzophenone	431-490-8	79876-59-8	Aquatic Chronic 2	H411	GHS09	H411			
606-103-00-2	1-(4-(*trans*-4-ethylcyclohexyl)phenyl)ethanone	426-460-6	—	Skin Sens. 1	H317	GHS07 Wng	H317			
606-104-00-8	1-(4-(*trans*-4-pentylcyclohexyl)phenyl)ethanone	426-830-7	78531-59-6	Skin Sens. 1 Aquatic Chronic 4	H317 H413	GHS07 Wng	H317 H413			

▼M1

Indekso Nr.	Tarptautinė cheminė identifikacija	EB Nr.	CAS Nr.	Klasifikacija		Ženklinimas			Konkrečios ribinės koncentracijos, m faktoriai	Pastabos
				Pavojingumo klasės ir kategorijos kodas (-ai)	Pavojingumo frazės kodas (-ai)	Piktogramos, signalinio žodžio kodas (-ai)	Pavojingumo frazės kodas (-ai)			
606-105-00-3	3,4,3',4'-tetraphenyl-1,1'-ethandiylbispyrol-2,5-dione	431-500-0	226065-73-2	Skin Sens. 1 Aquatic Chronic 4	H317 H413	GHS07 Wng	H317 H413			
606-106-00-9	1-(4-(*trans*-4-butylcyclohexyl)phenyl)ethanone	427-320-7	83626-30-6	Skin Sens. 1 Aquatic Chronic 4	H317 H413	GHS07 Wng	H317 H413			
606-107-00-4	8-azaspiro[4.5]decane-7,9-dione	427-770-4	1075-89-4	Acute Tox. 3 * Aquatic Chronic 2	H301 H411	GHS06 GHS09 Dgr	H301 H411			
606-108-00-X	1,1,1,2,2,4,5,5,5-nonafluoro-4-(trifluoromethyl)-3-pentanone	436-710-6	756-13-8	Aquatic Chronic 3	H412	—	H412			

▼M5

606-109-00-5	2-(4-methyl-3-pentenyl)anthraquinone	428-320-1	71308-16-2	Acute Tox. 4 * Skin Sens. 1 Aquatic Chronic 4	H302 H317 H413	GHS07 Wng	H302 H317 H413			

▼M1

606-110-00-0	5-ethoxy-5*H*-furan-2-one	428-330-4	2833-30-9	Skin Corr. 1B Acute Tox. 4 * Acute Tox. 4 * STOT RE 2 * Skin Sens. 1	H314 H312 H302 H373** H317	GHS05 GHS08 GHS07 Dgr	H314 H312 H302 H373** H317			
606-111-00-6	5-amino-6-methyl-1,3-dihydrobenzoimidazol-2-one	428-410-9	67014-36-2	Acute Tox. 4 * Skin Sens. 1 Aquatic Chronic 2	H302 H317 H411	GHS07 GHS09 Wng	H302 H317 H411			
606-112-00-1	(4a*R**,8a*R**)-4a,5,9,10,11,12-hexahydro-3-methoxy-11-methyl-6*H*-benzofuro[3a,3,2-ef][2]benzazepin-6-one	428-690-2	1668-86-6	Acute Tox. 4 * Eye Irrit. 2 Aquatic Chronic 3	H302 H319 H412	GHS07 Wng	H302 H319 H412			

▼M1

Indekso Nr.	Tarptautinė cheminė identifikacija	EB Nr.	CAS Nr.	Klasifikacija		Ženklinimas			Konkrečios ribinės koncentracijos, m faktoriai	Pastabos
				Pavojingumo klasės ir kategorijos kodas (-ai)	Pavojingumo frazės kodas (-ai)	Piktogramos, signalinio žodžio kodas (-ai)	Pavojingumo frazės kodas (-ai)			
▼M5 606-113-00-7	1-[4-(4-benzoylphenylsulfanyl)phenyl]-2-methyl-2-(4-methylphenylsulfonyl)propan-1-one	429-040-0	272460-97-6	Eye Dam. 1 Aquatic Chronic 4	H318 H413	GHS05 Dgr	H318 H413			
▼M1 606-114-00-2	4,4',5,5',6,6',7,7'-octachloro-(2,2')biisoindolyl-1,1',3,3'-tetraone	429-150-9	67887-47-2	Aquatic Chronic 4	H413	—	H413			
606-115-00-8	profoxydim (ISO); 2-{(*EZ*)-1-[(2*RS*)-2-(4-chlorophenoxy)propoxyimino]butyl}-3-hydroxy-5-(thian-3-yl)cyclohex-2-en-1-one	—	139001-49-3	Carc. 2 Repr. 2 Skin Sens. 1	H351 H361d H317	GHS08 GHS07 Wng	H351 H361d H317			
606-116-00-3	tepraloxydim (ISO); (*RS*)-(*EZ*)-2-{1-[(2*E*)-3-chloroallyloxyimino]propyl}-3-hydroxy-5-perhydropyran-4-ylcyclohex-2-en-1-one	—	149979-41-9	Carc. 2 Repr. 2	H351 H361fd	GHS08 Wng	H351 H361fd			
606-117-00-9	2,6-bis(1,1-dimethylethyl)-4-(phenylenemethylene)cyclohexa-2,5-dien-1-one	429-460-4	7078-98-0	Skin Sens. 1 Aquatic Chronic 4	H317 H413	GHS07 Wng	H317 H413			

▼M1

Indekso Nr.	Tarptautinė cheminė identifikacija	EB Nr.	CAS Nr.	Klasifikacija		Ženklinimas			Konkrečios ribinės koncentracijos, m faktoriai	Pastabos
				Pavojingumo klasės ir kategorijos kodas (-ai)	Pavojingumo frazės kodas (-ai)	Piktogramos, signalinio žodžio kodas (-ai)	Pavojingumo frazės kodas (-ai)			
606-118-00-4	*N*-(1,3-dimethylbutyl)-*N*'-(phenyl)-1,4-benzoquinonediimine	429-640-2	52870-46-9	Eye Irrit. 2 Aquatic Acute 1 Aquatic Chronic 1	H319 H400 H410	GHS07 GHS09 Wng	H319 H410			
606-119-00-X	(*E*)-3-methyl-5-cyclopentadecen-1-one	429-900-5	—	Skin Sens. 1 Aquatic Acute 1 Aquatic Chronic 1	H317 H400 H410	GHS07 GHS09 Wng	H317 H410			
606-120-00-5	2,5-dihydroxy-5-methyl-3-(morpholin-4-yl)-2-cyclopenten-1-one	430-170-5	114625-74-0	Acute Tox. 4 * Aquatic Chronic 3	H302 H412	GHS07 Wng	H302 H412			
606-121-00-0	(+)-(1*S*,2*S*,3*S*,5*R*)-2,6,6-trimethylbicyclo[3.1.1]heptane-3-spiro-1'-(cyclohex-2'-en-4'-one)	430-460-1	133636-82-5	Skin Corr. 1B Skin Sens. 1 Aquatic Acute 1 Aquatic Chronic 1	H314 H317 H400 H410	GHS05 GHS07 GHS09 Dgr	H314 H317 H410			

▼M1

Indekso Nr.	Tarptautinė cheminė identifikacija	EB Nr.	CAS Nr.	Klasifikacija		Ženklinimas			Konkrečios ribinės koncentracijos, m faktoriai	Pastabos
				Pavojingumo klasės ir kategorijos kodas (-ai)	Pavojingumo frazės kodas (-ai)	Piktogramos, signalinio žodžio kodas (-ai)	Pavojingumo frazės kodas (-ai)			
606-122-00-6	3-(2-bromopropionoyl)-4,4-dimethyl-1,3-oxazolan-2-one	430-820-8	114341-88-7	Acute Tox. 4 * STOT RE 2 * Skin Irrit. 2 Eye Dam. 1 Skin Sens. 1 Aquatic Acute 1 Aquatic Chronic 1	H302 H373** H315 H318 H317 H400 H410	GHS05 GHS08 GHS07 GHS09 Dgr	H302 H373** H315 H318 H317 H410			
606-123-00-1	4-hexadecyl-1-phenylpyrazolidin-3-one	430-840-7	—	Skin Sens. 1 Aquatic Chronic 4	H317 H413	GHS07 Wng	H317 H413			
606-124-00-7	1-cyclopropyl-3-(2-methylthio-4-trifluoromethylphenyl)-1,3-propanedione	421-080-7	161462-35-7	STOT RE 2 * Aquatic Acute 1 Aquatic Chronic 1	H373** H400 H410	GHS08 GHS09 Wng	H373** H410			
606-125-00-2	1-benzylimidazolidine-2,4-dione	421-340-1	6777-05-5	Acute Tox. 4 *	H302	GHS07 Wng	H302			
606-126-00-8	1,4-bis(2,3-dihydroxypropylamino)anthraquinone	421-470-7	99788-75-7	Aquatic Chronic 2	H411	GHS09	H411			
606-128-00-9	2,2'-(1,3-phenylene)bis[5-chloro-1*H*-isoindole]-1,3(2*H*)-dione	422-650-8	148935-94-8	Aquatic Chronic 4	H413	—	H413			
606-129-00-4	5-amino-[2*S*-di(methylphenyl)amino]-1,6-diphenyl-4*Z*-hexen-3-one; (2*S*,4*Z*)-5-amino-2-(dibenzylamino)-1,6-diphenylhex-4-en-3-one	423-090-7	156732-13-7	Aquatic Chronic 4	H413	—	H413			
606-130-00-X	4-(1,4-dioxa-spiro[4.5]dec-8-yl)-cyclohexanone	423-860-2	56309-94-5	Skin Sens. 1 Aquatic Chronic 3	H317 H412	GHS07 Wng	H317 H412			

▼M1

Indekso Nr.	Tarptautinė cheminė identifikacija	EB Nr.	CAS Nr.	Klasifikacija		Ženklinimas			Konkrečios ribinės koncentracijos, m faktoriai	Pastabos
				Pavojingumo klasės ir kategorijos kodas (-ai)	Pavojingumo frazės kodas (-ai)	Piktogramos, signalinio žodžio kodas (-ai)	Pavojingumo frazės kodas (-ai)			
606-131-00-5	cyclic 3-(1,2-ethanediylacetale)-estra-5(10),9(11)-diene-3,17-dione	427-230-8	5571-36-8	Repr. 1B STOT RE 2 * Aquatic Chronic 2	H360F*** H373** H411	GHS08 GHS09 Dgr	H360F*** H373** H411			
606-132-00-0	(6β)-6,19-epoxyandrost-4-ene-3,17-dione	433-490-3	6563-83-3	Skin Sens. 1 Aquatic Chronic 3	H317 H412	GHS07 Wng	H317 H412			
606-134-00-1	androsta-1,4,9(11)-triene-3,17-dione	433-560-3	15375-21-0	Repr. 2	H361f***	GHS08 Wng	H361f***			
606-135-00-7	cyclohexadecanone	438-930-8	2550-52-9	Aquatic Chronic 4	H413	—	H413			
606-136-00-2	(3*S*,6*R*,9*S*,12*R*,15*S*,18*R*,21*S*,24*R*)-6,18-dibenzyl-3,9,15,21-tetraisobutyl-4,10,12,16,22,24-hexamethyl-1,7,13,19-tetraoxa-4,10,16,22-tetraazacyclo-tetracosane-2,5,8,11,14,17,20,23-octaone	444-350-6	133413-70-4	Eye Irrit. 2 Aquatic Chronic 4	H319 H413	GHS07 Wng	H319 H413			
606-137-00-8	*trans*-7,7'-dimethyl-(4*H*,4*H*')-(2,2')bi[benzo[1,4]thiazinyli-dene]-3,3'-dione	444-750-0	211387-26-7	Aquatic Chronic 4	H413	—	H413			
606-138-00-3	(2-butyl-5-nitrobenzofuran-3-yl)[4-(3-dibutylaminopropoxy)p-henyl]methanone	444-800-1	141645-23-0	Flam. Liq. 3 Acute Tox. 4 * STOT RE 2 * Skin Irrit. 2 Eye Dam. 1 Skin Sens. 1 Aquatic Acute 1 Aquatic Chronic 1	H226 H302 H373** H315 H318 H317 H400 H410	GHS02 GHS05 GHS08 GHS07 GHS09 Dgr	H226 H302 H373** H315 H318 H317 H410		M=10	

▼M1

Indekso Nr.	Tarptautinė cheminė identifikacija	EB Nr.	CAS Nr.	Klasifikacija		Ženklinimas			Konkrečios ribinės koncentracijos, m faktoriai	Pastabos
				Pavojingumo klasės ir kategorijos kodas (-ai)	Pavojingumo frazės kodas (-ai)	Piktogramos, signalinio žodžio kodas (-ai)	Pavojingumo frazės kodas (-ai)			
606-139-00-9	(*S*)-4-(3,4-dichlorophenyl)-3,4-dihydro-2*H*-naphthalen-1-one	444-830-5	124379-29-9	Aquatic Chronic 4	H413	—	H413			
606-140-00-4	2-hydroxy-1-(4-(4-(2-hydroxy-2-methylpropionyl)benzyl)p-henyl)-2-methylpropan-1-one	444-860-9	474510-57-1	STOT RE 2 * Aquatic Acute 1 Aquatic Chronic 1	H373** H400 H410	GHS08 GHS09 Wng	H373** H410			
606-141-00-X	sodium 3-(methoxycarbonyl)-4-oxo-3,4,5,6-tetrahydro-2-pyridinolate	418-410-7	—	Eye Irrit. 2	H319	GHS07 Wng	H319			
606-142-00-5	reaction mass of: (1*RS*,2*SR*,7*SR*,8*SR,E*) 9 and 10-ethylidene-3-oxatricyclo[6.2.1.0(^{2,7})]undecan-4-one; (1*RS*,2*SR*,7*SR*,8*SR,Z*)-10-ethylidene-3-oxatricyclo[6.2.1.0(^{2,7})]undecan-4-one; (1*RS*,2*SR*,7*SR*,8*SR,Z*)-9-ethylidene-3-oxatricyclo[6.2.1.0(^{2,7})]undecan-4-one	434-290-9	—	Acute Tox. 4 * Aquatic Chronic 2	H302 H411	GHS07 GHS09 Wng	H302 H411			

▼B

Indekso Nr.	Tarptautinė cheminė identifikacija	EB Nr.	CAS Nr.	Klasifikacija		Ženklinimas			Konkrečios ribinės koncentracijos, m faktoriai	Pastabos
				Pavojingumo klasės ir kategorijos kodas (-ai)	Pavojingumo frazės kodas (-ai)	Piktogramos, signalinio žodžio kodas (-ai)	Pavojingumo frazės kodas (-ai)			
▼M3 606-143-00-0	abamectin (combination of avermectin B1a and avermectin B1b) (ISO) [1]	_ [1]	71751-41-2 [1]	Repr. 2 Acute Tox. 2 Acute Tox. 1 STOT RE 1 Aquatic Acute 1 Aquatic Chronic 1	H361d H300 H330 H372 (nervų sistema) H400 H410	GHS06 GHS08 GHS09 Dgr	H361d H300 H330 H372 (nervų sistema) H410		STOT RE 1; H372: C ≥ 5 % STOT RE 2; H373: 0,5 % ≤ C < 5 % M = 10 000	
	avermectin B1a (purity ≥ 80 %); [2]	265-610-3 [2]	65195-55-3 [2]							
606-144-00-6	acequinocyl (ISO); 3-dodecyl-1,4-dioxo-1,4-dihydronaphthalen-2-yl acetate	—	57960-19-7	Skin Sens. 1 STOT SE 1 STOT RE 2 Aquatic Acute 1 Aquatic Chronic 1	H317 H370 (plaučiai) (įkvėpimas) H373 (kraujotakos sistema) H400 H410	GHS07 GHS08 GHS09 Dgr	H317 H370 (plaučiai) (įkvėpimas) H373 (kraujotakos sistema) H410		M = 1 000	
▼M6 606-145-00-1	sulcotrione (ISO); 2-[2-chloro-4-(methylsulfonyl)-benzoyl]cyclohexane-1,3-dione		99105-77-8	Repr. 2 STOT RE 2 Skin Sens. 1A Aquatic Acute 1 Aquatic Chronic 1	H361d H373 (inkstai) H317 H400 H410	GHS08 GHS07 GHS09 Wng	H361d H373 (inkstai) H317 H410		M = 1 M = 10	

▼B

Indekso Nr.	Tarptautinė cheminė identifikacija	EB Nr.	CAS Nr.	Klasifikacija		Ženklinimas			Konkrečios ribinės koncentracijos, m faktoriai	Pastabos
				Pavojingumo klasės ir kategorijos kodas (-ai)	Pavojingumo frazės kodas (-ai)	Piktogramos, signalinio žodžio kodas (-ai)	Pavojingumo frazės kodas (-ai)			
607-001-00-0	formic acid ... %	200-579-1	64-18-6	Skin Corr. 1A	H314	GHS05 Dgr	H314		Skin Corr. 1A; H314: C ≥ 90 % Skin Corr. 1B; H314: 10 % ≤ C < 90 % Skin Irrit. 2; H315: 2 % ≤ C < 10 % Eye Irrit. 2; H319: 2 % ≤ C < 10 %	B
607-002-00-6	acetic acid ... %	200-580-7	64-19-7	Flam. Liq. 3 Skin Corr. 1A	H226 H314	GHS02 GHS05 Dgr	H226 H314		Skin Corr. 1A; H314: C ≥ 90 % Skin Corr. 1B; H314: 25 % ≤ C < 90 % Skin Irrit. 2; H315: 10 % ≤ C < 25 % Eye Irrit. 2; H319: 10 % ≤ C < 25 %	B

▼M1

607-003-00-1	chloroacetic acid	201-178-4	79-11-8	Acute Tox. 3 * Acute Tox. 3 * Acute Tox. 3 * Skin Corr. 1B Aquatic Acute 1	H331 H311 H301 H314 H400	GHS06 GHS05 GHS09 Dgr	H331 H311 H301 H314 H400		STOT SE 3; H335: C ≥ 5 %	

▼B

Indekso Nr.	Tarptautinė cheminė identifikacija	EB Nr.	CAS Nr.	Klasifikacija		Ženklinimas			Konkrečios ribinės koncentracijos, m faktoriai	Pastabos
				Pavojingumo klasės ir kategorijos kodas (-ai)	Pavojingumo frazės kodas (-ai)	Piktogramos, signalinio žodžio kodas (-ai)	Pavojingumo frazės kodas (-ai)			
607-004-00-7	TCA (ISO); trichloroacetic acid	200-927-2	76-03-9	Skin Corr. 1A Aquatic Acute 1 Aquatic Chronic 1	H314 H400 H410	GHS05 GHS09 Dgr	H314 H410		STOT SE 3; H335: C ≥ 1 %	
607-005-00-2	TCA-sodium (ISO); sodium trichloroacetate	211-479-2	650-51-1	STOT SE 3 Aquatic Acute 1 Aquatic Chronic 1	H335 H400 H410	GHS07 GHS09 Wng	H335 H410			
607-006-00-8	oxalic acid	205-634-3	144-62-7	Acute Tox. 4(*) Acute Tox. 4(*)	H312 H302	GHS07 Wng	H312 H302		*	
▼M1 607-007-00-3	salts of oxalic acid with the exception of those specified elsewhere in this Annex	—	—	Acute Tox. 4 * Acute Tox. 4 *	H312 H302	GHS07 Wng	H312 H302		*	A
▼B 607-008-00-9	acetic anhydride	203-564-8	108-24-7	Flam. Liq. 3 Acute Tox. 4(*) Acute Tox. 4(*) Skin Corr. 1B	H226 H332 H302 H314	GHS02 GHS05 GHS07 Dgr	H226 H332 H302 H314		Skin Corr. 1B; H314: C ≥ 25 % Skin Irrit. 2; H315: 5 % ≤ C < 25 % Eye Dam. 1; H318: 5 % ≤ C < 25 % Eye Irrit. 2; H319: 1 % ≤ C < 5 % STOT SE 3; H335: C ≥ 5 %	

▼B

Indekso Nr.	Tarptautinė cheminė identifikacija	EB Nr.	CAS Nr.	Klasifikacija		Ženklinimas			Konkrečios ribinės koncentracijos, m faktoriai	Pastabos
				Pavojingumo klasės ir kategorijos kodas (-ai)	Pavojingumo frazės kodas (-ai)	Piktogramos, signalinio žodžio kodas (-ai)	Pavojingumo frazės kodas (-ai)			
607-009-00-4	phthalic anhydride	201-607-5	85-44-9	Acute Tox. 4(*) STOT SE 3 Skin Irrit. 2 Eye Dam. 1 Resp. Sens. 1 Skin Sens. 1	H302 H335 H315 H318 H334 H317	GHS08 GHS05 GHS07 Dgr	H302 H335 H315 H318 H334 H317			
607-010-00-X	propionic anhydride	204-638-2	123-62-6	Skin Corr. 1B	H314	GHS05 Dgr	H314		Skin Corr. 1B; H314: C ≥ 25 % Skin Irrit. 2; H315: 10 % ≤ C < 25 % Eye Irrit. 2; H319: 10 % ≤ C < 25 %	
607-011-00-5	acetyl chloride	200-865-6	75-36-5	Flam. Liq. 2 Skin Corr. 1B	H225 H314	GHS02 GHS05 Dgr	H225 H314	EUH014		
▼M1 607-012-00-0	benzoyl chloride	202-710-8	98-88-4	Acute Tox. 4 * Acute Tox. 4 * Acute Tox. 4 * Skin Corr. 1B Skin Sens. 1	H332 H312 H302 H314 H317	GHS05 GHS07 Dgr	H332 H312 H302 H314 H317			
▼B 607-013-00-6	dimethyl carbonate	210-478-4	616-38-6	Flam. Liq. 2	H225	GHS02 Dgr	H225			
607-014-00-1	methyl formate	203-481-7	107-31-3	Flam. Liq. 1 Acute Tox. 4(*) Acute Tox. 4(*) Eye Irrit. 2 STOT SE 3	H224 H332 H302 H319 H335	GHS02 GHS07 Dgr	H224 H332 H302 H319 H335			

▼B

Indekso Nr.	Tarptautinė cheminė identifikacija	EB Nr.	CAS Nr.	Klasifikacija		Ženklinimas			Konkrečios ribinės koncentracijos, m faktoriai	Pastabos
				Pavojingumo klasės ir kategorijos kodas (-ai)	Pavojingumo frazės kodas (-ai)	Piktogramos, signalinio žodžio kodas (-ai)	Pavojingumo frazės kodas (-ai)			
607-015-00-7	ethyl formate	203-721-0	109-94-4	Flam. Liq. 2 Acute Tox. 4(*) Acute Tox. 4(*) Eye Irrit. 2 STOT SE 3	H225 H332 H302 H319 H335	GHS02 GHS07 Dgr	H225 H332 H302 H319 H335			
607-016-00-2	propyl formate; [1] isopropyl formate [2]	203-798-0 [1] 210-901-2 [2]	110-74-7 [1] 625-55-8 [2]	Flam. Liq. 2 Eye Irrit. 2 STOT SE 3 STOT SE 3	H225 H319 H335 H336	GHS02 GHS07 Dgr	H225 H319 H335 H336			C
607-017-00-8	butyl formate; [1] *tert*-butyl formate; [2] isobutyl formate [3]	209-772-5 [1] 212-105-0 [2] 208-818-1 [3]	592-84-7 [1] 762-75-4 [2] 542-55-2 [3]	Flam. Liq. 2 Eye Irrit. 2 STOT SE 3	H225 H319 H335	GHS02 GHS07 Dgr	H225 H319 H335			C
607-018-00-3	isopentyl formate; [1] 2-methylbutyl formate [2]	203-769-2 [1] 252-343-2 [2]	110-45-2 [1] 35073-27-9 [2]	Flam. Liq. 2 Eye Irrit. 2 STOT SE 3	H225 H319 H335	GHS02 GHS07 Dgr	H225 H319 H335			C
607-019-00-9	methyl chloroformate	201-187-3	79-22-1	Flam. Liq. 2 Acute Tox. 2(*) Acute Tox. 4(*) Acute Tox. 4(*) Skin Corr. 1B	H225 H330 H312 H302 H314	GHS02 GHS06 GHS05 Dgr	H225 H330 H312 H302 H314			
607-020-00-4	ethyl chloroformate	208-778-5	541-41-3	Flam. Liq. 2 Acute Tox. 2(*) Acute Tox. 4(*) Skin Corr. 1B	H225 H330 H302 H314	GHS02 GHS06 GHS05 Dgr	H225 H330 H302 H314			
607-021-00-X	methyl acetate	201-185-2	79-20-9	Flam. Liq. 2 Eye Irrit. 2 STOT SE 3	H225 H319 H336	GHS02 GHS07 Dgr	H225 H319 H336	EUH066		

▼B

Indekso Nr.	Tarptautinė cheminė identifikacija	EB Nr.	CAS Nr.	Klasifikacija		Ženklinimas			Konkrečios ribinės koncentracijos, m faktoriai	Pastabos
				Pavojingumo klasės ir kategorijos kodas (-ai)	Pavojingumo frazės kodas (-ai)	Piktogramos, signalinio žodžio kodas (-ai)	Pavojingumo frazės kodas (-ai)			
607-022-00-5	ethyl acetate	205-500-4	141-78-6	Flam. Liq. 2 Eye Irrit. 2 STOT SE 3	H225 H319 H336	GHS02 GHS07 Dgr	H225 H319 H336	EUH066		
▼M6										
607-023-00-0	vinyl acetate	203-545-4	108-05-4	Flam. Liq. 2 Carc. 2 Acute Tox. 4 STOT SE 3	H225 H351 H332 H335	GHS02 GHS08 GHS07 Dgr	H225 H351 H332 H335			D
▼B										
607-024-00-6	propyl acetate; [1] isopropyl acetate [2]	203-686-1 [1] 203-561-1 [2]	109-60-4 [1] 108-21-4 [2]	Flam. Liq. 2 Eye Irrit. 2 STOT SE 3	H225 H319 H336	GHS02 GHS07 Dgr	H225 H319 H336	EUH066		C
607-025-00-1	*n*-butyl acetate	204-658-1	123-86-4	Flam. Liq. 3 STOT SE 3	H226 H336	GHS02 GHS07 Wng	H226 H336	EUH066		
607-026-00-7	*sec*-butyl acetate; [1] isobutyl acetate; [2] *tert*-butyl acetate [3]	203-300-1 [1] 203-745-1 [2] 208-760-7 [3]	105-46-4 [1] 110-19-0 [2] 540-88-5 [3]	Flam. Liq. 2	H225	GHS02 Dgr	H225	EUH066		C
607-027-00-2	methyl propionate	209-060-4	554-12-1	Flam. Liq. 2 Acute Tox. 4(*)	H225 H332	GHS02 GHS07 Dgr	H225 H332			
607-028-00-8	ethyl propionate	203-291-4	105-37-3	Flam. Liq. 2	H225	GHS02 Dgr	H225			
607-029-00-3	*n*-butyl propionate; [1] *sec*-butyl propionate; [2] iso-butyl propionate [3]	209-669-5 [1] - [2] 208-746-0 [3]	590-01-2 [1] 591-34-4 [2] 540-42-1 [3]	Flam. Liq. 3	H226	GHS02 Wng	H226			C
607-030-00-9	propyl propionate	203-389-7	106-36-5	Flam. Liq. 3 Acute Tox. 4(*)	H226 H332	GHS02 GHS07 Wng	H226 H332			

▼B

Indekso Nr.	Tarptautinė cheminė identifikacija	EB Nr.	CAS Nr.	Klasifikacija		Ženklinimas			Konkrečios ribinės koncentracijos, m faktoriai	Pastabos
				Pavojingumo klasės ir kategorijos kodas (-ai)	Pavojingumo frazės kodas (-ai)	Piktogramos, signalinio žodžio kodas (-ai)	Pavojingumo frazės kodas (-ai)			
607-031-00-4	butyl butyrate	203-656-8	109-21-7	Flam. Liq. 3	H226	GHS02 Wng	H226			C
607-032-00-X	ethyl acrylate	205-438-8	140-88-5	Flam. Liq. 2 Acute Tox. 4(*) Acute Tox. 4(*) Acute Tox. 4(*) Eye Irrit. 2 STOT SE 3 Skin Irrit. 2 Skin Sens. 1	H225 H332 H312 H302 H319 H335 H315 H317	GHS02 GHS07 Dgr	H225 H332 H312 H302 H319 H335 H315 H317		Skin Irrit. 2; H315: C ≥ 5 % Eye Irrit. 2; H319: C ≥ 5 % STOT SE 3; H335: C ≥ 5 %	D
607-033-00-5	*n*-butyl methacrylate	202-615-1	97-88-1	Flam. Liq. 3 Eye Irrit. 2 STOT SE 3 Skin Irrit. 2 Skin Sens. 1	H226 H319 H335 H315 H317	GHS02 GHS07 Wng	H226 H319 H335 H315 H317			D
607-034-00-0	methyl acrylate; methyl propenoate	202-500-6	96-33-3	Flam. Liq. 2 Acute Tox. 4(*) Acute Tox. 4(*) Acute Tox. 4(*) Eye Irrit. 2 STOT SE 3 Skin Irrit. 2 Skin Sens. 1	H225 H332 H312 H302 H319 H335 H315 H317	GHS02 GHS07 Dgr	H225 H332 H312 H302 H319 H335 H315 H317			D
607-035-00-6	methyl methacrylate; methyl 2-methylprop-2-enoate; methyl 2-methylpropenoate	201-297-1	80-62-6	Flam. Liq. 2 STOT SE 3 Skin Irrit. 2 Skin Sens. 1	H225 H335 H315 H317	GHS02 GHS07 Dgr	H225 H335 H315 H317			D

▼B

Indekso Nr.	Tarptautinė cheminė identifikacija	EB Nr.	CAS Nr.	Klasifikacija		Ženklinimas			Konkrečios ribinės koncentracijos, m faktoriai	Pastabos
				Pavojingumo klasės ir kategorijos kodas (-ai)	Pavojingumo frazės kodas (-ai)	Piktogramos, signalinio žodžio kodas (-ai)	Pavojingumo frazės kodas (-ai)			
607-036-00-1	2-methoxyethyl acetate; methylglycol acetate	203-772-9	110-49-6	Repr. 1B Acute Tox. 4(*) Acute Tox. 4(*) Acute Tox. 4(*)	H360FD H332 H312 H302	GHS08 GHS07 Dgr	H360FD H332 H312 H302			
▼M1 607-037-00-7	2-ethoxyethyl acetate; ethylglycol acetate	203-839-2	111-15-9	Flam. Liq. 3 Repr. 1B Acute Tox. 4 * Acute Tox. 4 * Acute Tox. 4 *	H226 H360FD H332 H312 H302	GHS02 GHS08 GHS07 Dgr	H226 H360FD H332 H312 H302			
▼B 607-038-00-2	2-butoxyethyl acetate; butylglycol acetate	203-933-3	112-07-2	Acute Tox. 4(*) Acute Tox. 4(*)	H332 H312	GHS07 Wng	H332 H312			
607-039-00-8	2,4-D (ISO); 2,4-dichlorophenoxyacetic acid	202-361-1	94-75-7	Acute Tox. 4(*) STOT SE 3 Eye Dam. 1 Skin Sens. 1 Aquatic Chronic 3	H302 H335 H318 H317 H412	GHS05 GHS07 Dgr	H302 H335 H318 H317 H412			
607-040-00-3	salts of 2,4-D	—	—	Acute Tox. 4(*) Eye Dam. 1 Skin Sens. 1 Aquatic Chronic 2	H302 H318 H317 H411	GHS05 GHS07 GHS09 Dgr	H302 H318 H317 H411			A
607-041-00-9	2,4,5-T (ISO); 2,4,5-trichlorophenoxy acetic acid	202-273-3	93-76-5	Acute Tox. 4(*) Eye Irrit. 2 STOT SE 3 Skin Irrit. 2 Aquatic Acute 1 Aquatic Chronic 1	H302 H319 H335 H315 H400 H410	GHS07 GHS09 Wng	H302 H319 H335 H315 H410			

▼B

Indekso Nr.	Tarptautinė cheminė identifikacija	EB Nr.	CAS Nr.	Klasifikacija		Ženklinimas			Konkrečios ribinės koncentracijos, m faktoriai	Pastabos
				Pavojingumo klasės ir kategorijos kodas (-ai)	Pavojingumo frazės kodas (-ai)	Piktogramos, signalinio žodžio kodas (-ai)	Pavojingumo frazės kodas (-ai)			
607-042-00-4	salts and esters of 2,4,5-T; salts and esters of 2,4,5-trichlorophenoxy acetic acid	—	—	Acute Tox. 4(*) Eye Irrit. 2 STOT SE 3 Skin Irrit. 2 Aquatic Acute 1 Aquatic Chronic 1	H302 H319 H335 H315 H400 H410	GHS07 GHS09 Wng	H302 H319 H335 H315 H410			A
607-043-00-X	dicamba (ISO); 2,5-dichloro-6-methoxybenzoic acid; 3,6-dichloro-2-methoxybenzoic acid	217-635-6	1918-00-9	Acute Tox. 4(*) Eye Dam. 1 Aquatic Chronic 3	H302 H318 H412	GHS05 GHS07 Dgr	H302 H318 H412			
607-044-00-5	3,6-dichloro-*o*-anisic acid, compound with dimethylamine (1:1); [1] potassium 3,6-dichloro-*o*-anisate [2]	218-951-7 [1] 233-002-7 [2]	2300-66-5 [1] 10007-85-9 [2]	Eye Irrit. 2 Aquatic Chronic 3	H319 H412	GHS07 Wng	H319 H412			
607-045-00-0	dichlorprop (ISO); 2-(2,4-dichlorophenoxy) propionic acid	204-390-5	120-36-5	Acute Tox. 4(*) Acute Tox. 4(*) Skin Irrit. 2 Eye Dam. 1	H312 H302 H315 H318	GHS05 GHS07 Dgr	H312 H302 H315 H318			
607-046-00-6	salts of dichlorprop	—	—	Acute Tox. 4(*) Acute Tox. 4(*) Acute Tox. 4(*)	H332 H312 H302	GHS07 Wng	H332 H312 H302			A
607-047-00-1	fenoprop (ISO); 2-(2,4,5-trichlorophenoxy)propionic acid	202-271-2	93-72-1	Acute Tox. 4(*) Skin Irrit. 2 Aquatic Acute 1 Aquatic Chronic 1	H302 H315 H400 H410	GHS07 GHS09 Wng	H302 H315 H410			

▼B

Indekso Nr.	Tarptautinė cheminė identifikacija	EB Nr.	CAS Nr.	Klasifikacija		Ženklinimas			Konkrečios ribinės koncentracijos, m faktoriai	Pastabos
				Pavojingumo klasės ir kategorijos kodas (-ai)	Pavojingumo frazės kodas (-ai)	Piktogramos, signalinio žodžio kodas (-ai)	Pavojingumo frazės kodas (-ai)			
607-048-00-7	salts of fenoprop; salts of 2-(2,4,5-trichlorophenoxy)propionic acid	—	—	Acute Tox. 4(*) Acute Tox. 4(*) Acute Tox. 4(*) Aquatic Acute 1 Aquatic Chronic 1	H332 H312 H302 H400 H410	GHS07 GHS09 Wng	H332 H312 H302 H410			A
607-049-00-2	mecoprop (ISO); 2-(4-chloro-*o*-tolyloxy) propionic acid; (*RS*)-2-(4-chloro-*o*-tolyloxy)propionic acid; [1] 2-(4-chloro-2-methylphenoxy)-propionic acid [2]	230-386-8 [1] 202-264-4 [2]	7085-19-0 [1] 708519-0 [2]	Acute Tox. 4(*) Skin Irrit. 2 Eye Dam. 1 Aquatic Acute 1 Aquatic Chronic 1	H302 H315 H318 H400 H410	GHS05 GHS07 GHS09 Dgr	H302 H315 H318 H410		M=100	
607-050-00-8	salts of mecoprop	—	—	Acute Tox. 4(*) Skin Irrit. 2 Eye Dam. 1 Aquatic Acute 1 Aquatic Chronic 1	H302 H315 H318 H400 H410	GHS05 GHS07 GHS09 Dgr	H302 H315 H318 H410			A

▼M1

607-051-00-3	MCPA (ISO); 4-chloro-*o*-tolyloxyacetic acid	202-360-6	94-74-6	Acute Tox. 4 * Skin Irrit. 2 Eye Dam. 1 Aquatic Acute 1 Aquatic Chronic 1	H302 H315 H318 H400 H410	GHS05 GHS07 GHS09 Dgr	H302 H315 H318 H410			
607-052-00-9	salts and esters of MCPA	—	—	Acute Tox. 4 * Acute Tox. 4 * Acute Tox. 4 * Aquatic Acute 1 Aquatic Chronic 1	H332 H312 H302 H400 H410	GHS07 GHS09 Wng	H332 H312 H302 H410			A

▼B

Indekso Nr.	Tarptautinė cheminė identifikacija	EB Nr.	CAS Nr.	Klasifikacija		Ženklinimas			Konkrečios ribinės koncentracijos, m faktoriai	Pastabos
				Pavojingumo klasės ir kategorijos kodas (-ai)	Pavojingumo frazės kodas (-ai)	Piktogramos, signalinio žodžio kodas (-ai)	Pavojingumo frazės kodas (-ai)			
607-053-00-4	MCPB (ISO); 4-(4-chloro-*o*-tolyloxy) butyric acid	202-365-3	94-81-5	Aquatic Acute 1 Aquatic Chronic 1	H400 H410	GHS09 Wng	H410			
607-054-00-X	salts and esters of MCPB	—	—	Acute Tox. 4(*)	H302	GHS07 Wng	H302			A
607-055-00-5	endothal-sodium (ISO); disodium 7-oxabicyclo(2,2,1)-heptane-2,3-dicarboxylate	204-959-8	129-67-9	Acute Tox. 3(*) Acute Tox. 4(*) Eye Irrit. 2 STOT SE 3 Skin Irrit. 2	H301 H312 H319 H335 H315	GHS06 Dgr	H301 H312 H319 H335 H315			
607-056-00-0	warfarin (ISO); [1] (*S*)-4-hydroxy-3-(3-oxo-1-phenylbutyl)-2-benzopyrone; [2] (*R*)-4-hydroxy-3-(3-oxo-1-phenylbutyl)-2-benzopyrone [3]	201-377-6 [1] 226-907-3 [2] 226-908-9 [3]	81-81-2 [1] 5543-57-7 [2] 5543-58-8 [3]	Repr. 1A STOT RE 1 Aquatic Chronic 3	H360D (***) H372 (**) H412	GHS08 Dgr	H360D (***) H372 (**) H412			
607-057-00-6	coumachlor (ISO); 3-[1-(4-chlorophenyl)-3-oxobutyl]-4-hydroxycoumarin	201-378-1	81-82-3	STOT RE 2(*) Aquatic Chronic 3	H373 (**) H412	GHS08 Wng	H373 (**) H412			
607-058-00-1	coumafuryl (ISO); fumarin; (*RS*)-3-(1-(2-furyl)-3-oxobutyl)4-hydroxycoumarin; 4-hydroxy-3-[3-oxo-1-(2-furyl) butyl]coumarin	204-195-5	117-52-2	Acute Tox. 3(*) STOT RE 1 Aquatic Chronic 3	H301 H372 (**) H412	GHS06 GHS08 Dgr	H301 H372 (**) H412			
607-059-00-7	coumatetralyl; 4-hydroxy-3-(1,2,3,4-tetrahydro-1-naphthyl)coumarin	227-424-0	5836-29-3	Acute Tox. 1 Acute Tox. 2(*) STOT RE 1 Aquatic Chronic 3	H310 H300 H372 (**) H412	GHS06 GHS08 Dgr	H310 H300 H372 (**) H412			

▼B

Indekso Nr.	Tarptautinė cheminė identifikacija	EB Nr.	CAS Nr.	Klasifikacija		Ženklinimas			Konkrečios ribinės koncentracijos, m faktoriai	Pastabos
				Pavojingumo klasės ir kategorijos kodas (-ai)	Pavojingumo frazės kodas (-ai)	Piktogramos, signalinio žodžio kodas (-ai)	Pavojingumo frazės kodas (-ai)			
607-060-00-2	dicoumarol; 4,4'-dihydroxy-3,3'-methylene-bis(2*H*-chromen-2-one)	200-632-9	66-76-2	STOT RE 1 Acute Tox. 4(*) Aquatic Chronic 2	H372 (**) H302 H411	GHS08 GHS07 GHS09 Dgr	H372 (**) H302 H411			
607-061-00-8	acrylic acid; prop-2-enoic acid	201-177-9	79-10-7	Flam. Liq. 3 Acute Tox. 4(*) Acute Tox. 4(*) Acute Tox. 4(*) Skin Corr. 1A Aquatic Acute 1	H226 H332 H312 H302 H314 H400	GHS02 GHS05 GHS07 GHS09 Dgr	H226 H332 H312 H302 H314 H400		STOT SE 3; H335: C ≥ 1 %	D
607-062-00-3	*n*-butyl acrylate	205-480-7	141-32-2	Flam. Liq. 3 Eye Irrit. 2 STOT SE 3 Skin Irrit. 2 Skin Sens. 1	H226 H319 H335 H315 H317	GHS02 GHS07 Wng	H226 H319 H335 H315 H317			D
607-063-00-9	isobutyric acid	201-195-7	79-31-2	Acute Tox. 4(*) Acute Tox. 4(*)	H312 H302	GHS07 Wng	H312 H302			
607-064-00-4	benzyl chloroformate	207-925-0	501-53-1	Skin Corr. 1B Aquatic Acute 1 Aquatic Chronic 1	H314 H400 H410	GHS05 GHS09 Dgr	H314 H410		STOT SE 3; H335: C ≥ 5 %	
▼M1 607-065-00-X	bromoacetic acid	201-175-8	79-08-3	Acute Tox. 3 * Acute Tox. 3 * Acute Tox. 3 * Skin Corr. 1A Skin Sens. 1 Aquatic Acute 1	H331 H311 H301 H314 H317 H400	GHS06 GHS05 GHS09 Dgr	H331 H311 H301 H314 H317 H400			

▼B

Indekso Nr.	Tarptautinė cheminė identifikacija	EB Nr.	CAS Nr.	Klasifikacija		Ženklinimas			Konkrečios ribinės koncentracijos, m faktoriai	Pastabos
				Pavojingumo klasės ir kategorijos kodas (-ai)	Pavojingumo frazės kodas (-ai)	Piktogramos, signalinio žodžio kodas (-ai)	Pavojingumo frazės kodas (-ai)			
607-066-00-5	dichloroacetic acid	201-207-0	79-43-6	Skin Corr. 1A Aquatic Acute 1	H314 H400	GHS05 GHS09 Dgr	H314 H400			
607-067-00-0	dichloroacetyl chloride	201-199-9	79-36-7	Skin Corr. 1A Aquatic Acute 1	H314 H400	GHS05 GHS09 Dgr	H314 H400			
607-068-00-6	iodoacetic acid	200-590-1	64-69-7	Acute Tox. 3(*) Skin Corr. 1A	H301 H314	GHS06 GHS05 Dgr	H301 H314			
607-069-00-1	ethyl bromoacetate	203-290-9	105-36-2	Acute Tox. 2(*) Acute Tox. 1 Acute Tox. 2(*)	H330 H310 H300	GHS06 Dgr	H330 H310 H300			
607-070-00-7	ethyl chloroacetate	203-294-0	105-39-5	Acute Tox. 3(*) Acute Tox. 3(*) Acute Tox. 3(*) Aquatic Acute 1	H331 H311 H301 H400	GHS06 GHS09 Dgr	H331 H311 H301 H400			
607-071-00-2	ethyl methacrylate	202-597-5	97-63-2	Flam. Liq. 2 Eye Irrit. 2 STOT SE 3 Skin Irrit. 2 Skin Sens. 1	H225 H319 H335 H315 H317	GHS02 GHS07 Dgr	H225 H319 H335 H315 H317			D
607-072-00-8	2-hydroxyethyl acrylate	212-454-9	818-61-1	Acute Tox. 3(*) Skin Corr. 1B Skin Sens. 1 Aquatic Acute 1	H311 H314 H317 H400	GHS06 GHS05 GHS09 Dgr	H311 H314 H317 H400		* Skin Sens. 1; H317: C ≥ 0,2 %	D
607-073-00-3	4-CPA (ISO); 4-chlorophenoxyacetic acid	204-581-3	122-88-3	Acute Tox. 4(*)	H302	GHS07 Wng	H302			

▼B

Indekso Nr.	Tarptautinė cheminė identifikacija	EB Nr.	CAS Nr.	Klasifikacija		Ženklinimas			Konkrečios ribinės koncentracijos, m faktoriai	Pastabos
				Pavojingumo klasės ir kategorijos kodas (-ai)	Pavojingumo frazės kodas (-ai)	Piktogramos, signalinio žodžio kodas (-ai)	Pavojingumo frazės kodas (-ai)			
607-074-00-9	chlorfenac(ISO); 2,3,6-trichlorophenylacetic acid	201-599-3	85-34-7	Acute Tox. 4(*) Aquatic Chronic 2	H302 H411	GHS07 GHS09 Wng	H302 H411			
607-075-00-4	chlorfenprop-methyl; methyl 2-chloro-3-(4-chlorophenyl)propionate	238-413-5	14437-17-3	Acute Tox. 4(*) Acute Tox. 4(*) Aquatic Acute 1 Aquatic Chronic 1	H312 H302 H400 H410	GHS07 GHS09 Wng	H312 H302 H410			
607-076-00-X	dodine(ISO); dodecylguanidinium acetate	219-459-5	2439-10-3	Acute Tox. 4(*) Eye Irrit. 2 Skin Irrit. 2 Aquatic Acute 1 Aquatic Chronic 1	H302 H319 H315 H400 H410	GHS07 GHS09 Wng	H302 H319 H315 H410			
607-077-00-5	erbon (ISO); 2-(2,4,5-trichlorophenoxy)ethyl 2,2-dichloropropionate	—	136-25-4	Acute Tox. 4(*) Aquatic Chronic 2	H302 H411	GHS07 GHS09 Wng	H302 H411			
607-078-00-0	fluenetil (ISO); 2-fluoroethyl biphenyl-4-ylacetate	—	4301-50-2	Acute Tox. 1 Acute Tox. 2(*)	H310 H300	GHS06 Dgr	H310 H300			
607-079-00-6	kelevan (ISO); ethyl 5-(perchloro-5-hydroxypentacyclo[5,3,0,$0^{2,6}$,$0^{3,9}$,$0^{4,8}$]-decan-5-yl)-4-oxopentanoate; ethyl 5-(1,2,3,5,6,7,8,9,10,10-decachloro-4-hydroxypentacyclo(5,2,1,$0^{2,6}$,$0^{3,9}$,$0^{5,8}$)dec-4-yl)-4-oxovalerate	—	4234-79-1	Acute Tox. 3(*) Acute Tox. 4(*) Aquatic Chronic 2	H311 H302 H411	GHS06 GHS09 Dgr	H311 H302 H411			

▼B

Indekso Nr.	Tarptautinė cheminė identifikacija	EB Nr.	CAS Nr.	Klasifikacija		Ženklinimas			Konkrečios ribinės koncentracijos, m faktoriai	Pastabos
				Pavojingumo klasės ir kategorijos kodas (-ai)	Pavojingumo frazės kodas (-ai)	Piktogramos, signalinio žodžio kodas (-ai)	Pavojingumo frazės kodas (-ai)			
607-080-00-1	chloroacetyl chloride	201-171-6	79-04-9	Acute Tox. 3(*) Acute Tox. 3(*) Acute Tox. 3(*) STOT RE 1 Skin Corr. 1A Aquatic Acute 1	H331 H311 H301 H372 (**) H314 H400	GHS06 GHS08 GHS05 GHS09 Dgr	H331 H311 H301 H372 (**) H314 H400	EUH014 EUH029		
607-081-00-7	fluoroacetic acid	205-631-7	144-49-0	Acute Tox. 2(*) Aquatic Acute 1	H300 H400	GHS06 GHS09 Dgr	H300 H400			
607-082-00-2	fluoroacetates, soluble	—	—	Acute Tox. 2(*) Aquatic Acute 1	H300 H400	GHS06 GHS09 Dgr	H300 H400			A
607-083-00-8	2,4-DB (ISO); 4-(2,4-dichlorophenoxy)butyric acid	202-366-9	94-82-6	Acute Tox. 4(*) Aquatic Chronic 2	H302 H411	GHS07 GHS09 Wng	H302 H411			
607-084-00-3	salts of 2,4-DB	—	—	Acute Tox. 4(*) Eye Dam. 1 Aquatic Chronic 2	H302 H318 H411	GHS05 GHS07 GHS09 Dgr	H302 H318 H411			A
▼M1										
607-085-00-9	benzyl benzoate	204-402-9	120-51-4	Acute Tox. 4 * Aquatic Chronic 2	H302 H411	GHS07 GHS09 Wng	H302 H411			
▼B										
607-086-00-4	diallyl phthalate	205-016-3	131-17-9	Acute Tox. 4(*) Aquatic Acute 1 Aquatic Chronic 1	H302 H400 H410	GHS07 GHS09 Wng	H302 H410			

▼B

Indekso Nr.	Tarptautinė cheminė identifikacija	EB Nr.	CAS Nr.	Klasifikacija		Ženklinimas			Konkrečios ribinės koncentracijos, m faktoriai	Pastabos
				Pavojingumo klasės ir kategorijos kodas (-ai)	Pavojingumo frazės kodas (-ai)	Piktogramos, signalinio žodžio kodas (-ai)	Pavojingumo frazės kodas (-ai)			
607-088-00-5	methacrylic acid; 2-methylpropenoic acid	201-204-4	79-41-4	Acute Tox. 4(*) Acute Tox. 4(*) Skin Corr. 1A	H312 H302 H314	GHS05 GHS07 Dgr	H312 H302 H314		STOT SE 3; H335: C ≥ 1 %	D
607-089-00-0	propionic acid ... %	201-176-3	79-09-4	Skin Corr. 1B	H314	GHS05 Dgr	H314		Skin Corr. 1B; H314: C ≥ 25 % Skin Irrit. 2; H319: 10 % ≤ C < 25 % Eye Irrit. 2; H319: 10 % ≤ C < 25 % STOT SE 3; H335: C ≥ 10 %	B
607-090-00-6	thioglycolic acid	200-677-4	68-11-1	Acute Tox. 3(*) Acute Tox. 3(*) Acute Tox. 3(*) Skin Corr. 1B	H331 H311 H301 H314	GHS06 GHS05 Dgr	H331 H311 H301 H314		*	
607-091-00-1	trifluoroacetic acid . . . %	200-929-3	76-05-1	Acute Tox. 4(*)	H332	GHS05	H332		*	B
				Skin Corr. 1A Aquatic Chronic 3	H314 H412	GHS07 Dgr	H314 H412			
607-092-00-7	methyl lactate; [1] methyl (±)-lactate; [2] methyl (*R*)-lactate; [3] methyl (*S*)-(-)-lactate [4]	208-930-0 [1] 218-449-8 [2] 241-420-6 [3] 248-704-9 [4]	547-64-8 [1] 2155-30-8 [2] 17392-83-5 [3] 27871-49-4 [4]	Flam. Liq. 3 Eye Irrit. 2 STOT SE 3	H226 H319 H335	GHS02 GHS07 Wng	H226 H319 H335			C
607-093-00-2	propionyl chloride	201-170-0	79-03-8	Flam. Liq. 2 Skin Corr. 1B	H225 H314	GHS02 GHS05 Dgr	H225 H314	EUH014		B D

▼B

Indekso Nr.	Tarptautinė cheminė identifikacija	EB Nr.	CAS Nr.	Klasifikacija		Ženklinimas			Konkrečios ribinės koncentracijos, m faktoriai	Pastabos
				Pavojingumo klasės ir kategorijos kodas (-ai)	Pavojingumo frazės kodas (-ai)	Piktogramos, signalinio žodžio kodas (-ai)	Pavojingumo frazės kodas (-ai)			
607-094-00-8	peracetic acid . . . %	201-186-8	79-21-0	Flam. Liq. 3 Org. Perox. D (****) Acute Tox. 4(*) Acute Tox. 4(*) Acute Tox. 4(*) Skin Corr. 1A Aquatic Acute 1	H226 H242 H332 H312 H302 H314 H400	GHS02 GHS05 GHS07 GHS09 Dgr	H226 H242 H332 H312 H302 H314 H400		* STOT SE 3; H335: C ≥ 1 %	B D
▼M1 607-095-00-3	maleic acid	203-742-5	110-16-7	Acute Tox. 4 * Eye Irrit. 2 STOT SE 3 Skin Irrit. 2 Skin Sens. 1	H302 H319 H335 H315 H317	GHS07 Wng	H302 H319 H335 H315 H317		Skin Sens. 1; H317: C ≥ 0,1 %	
▼B 607-096-00-9	maleic anhydride	203-571-6	108-31-6	Acute Tox. 4(*) Skin Corr. 1B Resp. Sens. 1 Skin Sens. 1	H302 H314 H334 H317	GHS08 GHS05 GHS07 Dgr	H302 H314 H334 H317			
607-097-00-4	benzene-1,2,4-tricarboxylic acid 1,2-anhydride; trimellitic anhydride	209-008-0	552-30-7	STOT SE 3 Eye Dam. 1 Resp. Sens. 1 Skin Sens. 1	H335 H318 H334 H317	GHS08 GHS05 GHS07 Dgr	H335 H318 H334 H317			
607-098-00-X	benzene-1,2:4,5-tetracarboxylic dianhydride; benzene-1,2:4,5-tetracarboxylic dianhydride; pyromellitic dianhydride	201-898-9	89-32-7	Eye Dam. 1 Resp. Sens. 1 Skin Sens. 1	H318 H334 H317	GHS08 GHS05 Dgr	H318 H334 H317			

▼B

Indekso Nr.	Tarptautinė cheminė identifikacija	EB Nr.	CAS Nr.	Klasifikacija		Ženklinimas			Konkrečios ribinės koncentracijos, m faktoriai	Pastabos
				Pavojingumo klasės ir kategorijos kodas (-ai)	Pavojingumo frazės kodas (-ai)	Piktogramos, signalinio žodžio kodas (-ai)	Pavojingumo frazės kodas (-ai)			
607-099-00-5	1,2,3,6-tetrahydrophthalic anhydride; [1] *cis*—1,2,3,6-tetrahydrophthalic anhydride; [2] 3,4,5,6-tetrahydrophthalic anhydride; [3] tetrahydrophthalic anhydride [4]	201-605-4 [1] 213-308-7 [2] 219-374-3 [3] 247-570-9 [4]	85-43-8 [1] 935-79-5 [2] 2426-02-0 [3] 26266-63-7 [4]	Eye Dam. 1 Resp. Sens. 1 Skin Sens. 1 Aquatic Chronic 3	H318 H334 H317 H412	GHS08 GHS05 Dgr	H318 H334 H317 H412			C
607-100-00-9	benzophenone-3,3',4,4'-tetracarboxylic dianhydride; 4,4'-carbonyldi(phthalic anhydride)	219-348-1	2421-28-5	Eye Irrit. 2 STOT SE 3	H319 H335	GHS07 Wng	H319 H335		Eye Irrit. 2; H319: C ≥ 1 % STOT SE 3; H335: C ≥ 1 %	
607-101-00-4	1,4,5,6,7,7-hexachlorobicyclo [2,2,1]hept-5-ene-2,3-dicarboxylic anhydride chlorendic anhydride	204-077-3	115-27-5	Eye Irrit. 2 STOT SE 3 Skin Irrit. 2	H319 H335 H315	GHS07 Wng	H319 H335 H315		Skin Irrit. 2; H315: C ≥ 1 % Eye Irrit. 2; H319: C ≥ 1 % STOT SE 3; H335: C ≥ 1 %	
607-102-00-X	cyclohexane-1,2-dicarboxylic anhydride; [1] *cis*-cyclohexane-1,2-dicarboxylic anhydride; [2] *trans*-cyclohexane-1,2-dicarboxylic anhydride [3]	201-604-9 [1] 236-086-3 [2] 238-009-9 [3]	85-42-7 [1] 13149-00-3 [2] 14166-21-3 [3]	Eye Dam. 1 Resp. Sens. 1 Skin Sens. 1	H318 H334 H317	GHS08 GHS05 Dgr	H318 H334 H317			C
▼M1 607-103-00-5	succinic anhydride	203-570-0	108-30-5	Acute Tox. 4 * Eye Irrit. 2 STOT SE 3	H302 H319 H335	GHS07 Wng	H302 H319 H335		* Eye Irrit. 2; H319: C ≥ 1 % STOT SE 3; H335: C ≥ 1 %	

▼B

Indekso Nr.	Tarptautinė cheminė identifikacija	EB Nr.	CAS Nr.	Klasifikacija		Ženklinimas			Konkrečios ribinės koncentracijos, m faktoriai	Pastabos
				Pavojingumo klasės ir kategorijos kodas (-ai)	Pavojingumo frazės kodas (-ai)	Piktogramos, signalinio žodžio kodas (-ai)	Pavojingumo frazės kodas (-ai)			
607-104-00-0	cyclopentane-1,2,3,4-tetracarboxylic dianhydride	227-964-7	6053-68-5	Eye Irrit. 2 STOT SE 3	H319 H335	GHS07 Wng	H319 H335		Eye Irrit. 2; H319: C ≥ 1 % STOT SE 3; H335: C ≥ 1 %	
607-105-00-6	8,9,10-trinorborn-5-ene-2,3-dicarboxylic anhydride; [1] 1,2,3,6-tetrahydro-3,6-methanophthalic anhydride; [2] (1α,2α,3β,6β)-1,2,3,6-tetrahydro-3,6-methanophthalic anhydride [3]	204-957-7 [1] 212-557-9 [2] 220-384-5 [3]	129-64-6 [1] 826-62-0 [2] 2746-19-2 [3]	Eye Dam. 1 Resp. Sens. 1 Skin Sens. 1	H318 H334 H317	GHS08 GHS05 Dgr	H318 H334 H317			C
607-106-00-1	8,9-dinorborn-5-ene-2,3-dicarboxylic anhydride	—	123748-85-6	Acute Tox. 4(*) Eye Irrit. 2 STOT SE 3 Skin Irrit. 2 Resp. Sens. 1	H302 H319 H335 H315 H334	GHS08 GHS07 Dgr	H302 H319 H335 H315 H334		STOT SE 3; H335: C ≥ 10 %	C
607-107-00-7	2-ethylhexyl acrylate	203-080-7	103-11-7	STOT SE 3 Skin Irrit. 2 Skin Sens. 1	H335 H315 H317	GHS07 Wng	H335 H315 H317			D
607-108-00-2	2-hydroxy-1-methylethylacrylate; [1] 2-hydroxypropylacrylate; [2] acrylic acid, monoester with propane-1,2-diol [3]	220-852-9 [1] 213-663-8 [2] 247-118-0 [3]	2918-23-2 [1] 999-61-1 [2] 25584-83-2 [3]	Acute Tox. 3(*) Acute Tox. 3(*) Acute Tox. 3(*) Skin Corr. 1B Skin Sens. 1	H331 H311 H301 H314 H317	GHS06 GHS05 Dgr	H331 H311 H301 H314 H317		* Skin Sens. 1; H317: C ≥ 0,2 %	C D
607-109-00-8	hexamethylene diacrylate; hexane-1,6-diol diacrylate	235-921-9	13048-33-4	Eye Irrit. 2 Skin Irrit. 2 Skin Sens. 1	H319 H315 H317	GHS07 Wng	H319 H315 H317			D

▼B

Indekso Nr.	Tarptautinė cheminė identifikacija	EB Nr.	CAS Nr.	Klasifikacija		Ženklinimas			Konkrečios ribinės koncentracijos, m faktoriai	Pastabos
				Pavojingumo klasės ir kategorijos kodas (-ai)	Pavojingumo frazės kodas (-ai)	Piktogramos, signalinio žodžio kodas (-ai)	Pavojingumo frazės kodas (-ai)			
607-110-00-3	pentaerythritol triacrylate	222-540-8	3524-68-3	Eye Irrit. 2 Skin Irrit. 2 Skin Sens. 1	H319 H315 H317	GHS07 Wng	H319 H315 H317			D
607-111-00-9	2,2-bis(acryloyloxymethyl)butyl acrylate; trimethylolpropane triacrylate	239-701-3	15625-89-5	Eye Irrit. 2 Skin Irrit. 2 Skin Sens. 1	H319 H315 H317	GHS07 Wng	H319 H315 H317			D
607-112-00-4	2,2-dimethyltrimethylene diacrylate; neopentyl glycol diacrylate	218-741-5	2223-82-7	Acute Tox. 3(*) Eye Irrit. 2 Skin Irrit. 2 Skin Sens. 1	H311 H319 H315 H317	GHS06 Dgr	H311 H319 H315 H317		*	D
607-113-00-X	isobutyl methacrylate	202-613-0	97-86-9	Flam. Liq. 3 Eye Irrit. 2 STOT SE 3 Skin Irrit. 2 Skin Sens. 1 Aquatic Acute 1	H226 H319 H335 H315 H317 H400	GHS02 GHS07 GHS09 Wng	H226 H319 H335 H315 H317 H400			D
607-114-00-5	ethylene dimethacrylate	202-617-2	97-90-5	STOT SE 3 Skin Sens. 1	H335 H317	GHS07 Wng	H335 H317		STOT SE 3; H335: C ≥ 10 %	D
607-115-00-0	isobutyl acrylate	203-417-8	106-63-8	Flam. Liq. 3 Acute Tox. 4(*) Acute Tox. 4(*) Skin Irrit. 2 Skin Sens. 1	H226 H332 H312 H315 H317	GHS02 GHS07 Wng	H226 H332 H312 H315 H317			D
607-116-00-6	cyclohexyl acrylate	221-319-3	3066-71-5	STOT SE 3 Skin Irrit. 2 Aquatic Chronic 2	H335 H315 H411	GHS07 GHS09 Wng	H335 H315 H411		STOT SE 3; H335: C ≥ 10 %	D

▼B

Indekso Nr.	Tarptautinė cheminė identifikacija	EB Nr.	CAS Nr.	Klasifikacija		Ženklinimas			Konkrečios ribinės koncentracijos, m faktoriai	Pastabos
				Pavojingumo klasės ir kategorijos kodas (-ai)	Pavojingumo frazės kodas (-ai)	Piktogramos, signalinio žodžio kodas (-ai)	Pavojingumo frazės kodas (-ai)			
607-117-00-1	2,3-epoxypropyl acrylate; glycidyl acrylate	203-440-3	106-90-1	Acute Tox. 3(*) Acute Tox. 3(*) Acute Tox. 3(*) Skin Corr. 1B Skin Sens. 1	H331 H311 H301 H314 H317	GHS06 GHS05 Dgr	H331 H311 H301 H314 H317		* Skin Sens. 1; H317: C ≥ 0,2 %	D
607-118-00-7	1-methyltrimethylene diacrylate; 1,3-butylene glycol diacrylate	243-105-9	19485-03-1	Acute Tox. 4(*) Skin Corr. 1B Skin Sens. 1	H312 H314 H317	GHS05 GHS07 Dgr	H312 H314 H317			D
607-119-00-2	tetramethylene diacrylate; 1,4-butyleneglycol diacrylate	213-979-6	1070-70-8	Acute Tox. 4(*) Skin Corr. 1B Skin Sens. 1	H312 H314 H317	GHS05 GHS07 Dgr	H312 H314 H317			D
607-120-00-8	2,2'-oxydiethyl diacrylate; diethylene glycol diacrylate	223-791-6	4074-88-8	Acute Tox. 3(*) Eye Irrit. 2 Skin Irrit. 2 Skin Sens. 1	H311 H319 H315 H317	GHS06 Dgr	H311 H319 H315 H317		* Skin Sens. 1; H317: C ≥ 0,2 %	D
607-121-00-3	8,9,10-trinorborn-2-yl acrylate	—	10027-06-2	Acute Tox. 4(*) Skin Irrit. 2 Skin Sens. 1	H312 H315 H317	GHS07 Wng	H312 H315 H317			D
607-122-00-9	pentaerythritol tetraacrylate	225-644-1	4986-89-4	Eye Irrit. 2 Skin Irrit. 2 Skin Sens. 1	H319 H315 H317	GHS07 Wng	H319 H315 H317			D
607-123-00-4	2,3-epoxypropyl methacrylate; glycidyl methacrylate	203-441-9	106-91-2	Acute Tox. 4(*) Acute Tox. 4(*) Acute Tox. 4(*) Eye Irrit. 2 Skin Irrit. 2 Skin Sens. 1	H332 H312 H302 H319 H315 H317	GHS07 Wng	H332 H312 H302 H319 H315 H317			D

▼B

Indekso Nr.	Tarptautinė cheminė identifikacija	EB Nr.	CAS Nr.	Klasifikacija		Ženklinimas			Konkrečios ribinės koncentracijos, m faktoriai	Pastabos
				Pavojingumo klasės ir kategorijos kodas (-ai)	Pavojingumo frazės kodas (-ai)	Piktogramos, signalinio žodžio kodas (-ai)	Pavojingumo frazės kodas (-ai)			
607-124-00-X	2-hydroxyethyl methacrylate	212-782-2	868-77-9	Eye Irrit. 2 Skin Irrit. 2 Skin Sens. 1	H319 H315 H317	GHS07 Wng	H319 H315 H317			D
607-125-00-5	2-hydroxypropyl methacrylate; [1] 3-hydroxypropyl methacrylate [2]	213-090-3 [1] 220-426-2 [2]	923-26-2 [1] 2761-09-3 [2]	Eye Irrit. 2 Skin Sens. 1	H319 H317	GHS07 Wng	H319 H317			C D
607-126-00-0	2,2'-(ethylenedioxy)diethyl diacrylate; triethylene glycol diacrylate	216-853-9	1680-21-3	Eye Irrit. 2 Skin Irrit. 2 Skin Sens. 1	H319 H315 H317	GHS07 Wng	H319 H315 H317			D
607-127-00-6	2-diethylaminoethyl methacrylate	203-275-7	105-16-8	Acute Tox. 4(*) Eye Irrit. 2 Skin Irrit. 2 Skin Sens. 1	H332 H319 H315 H317	GHS07 Wng	H332 H319 H315 H317			D
607-128-00-1	2-*tert*-butylaminoethyl methacrylate	223-228-4	3775-90-4	Eye Irrit. 2 Skin Irrit. 2 Skin Sens. 1	H319 H315 H317	GHS07 Wng	H319 H315 H317			D
607-129-00-7	ethyl lactate; ethyl DL-lactate; [1] ethyl (*S*)-2-hydroxypropionate; ethyl L-lactate; ethyl-(*S*)-lactate [2]	202-598-0 [1] 211-694-1 [2]	97-64-3 [1] 687-47-8 [2]	Flam. Liq. 3 STOT SE 3 Eye Dam. 1	H226 H335 H318	GHS02 GHS05 GHS07 Dgr	H226 H335 H318			C
607-130-00-2	pentyl acetate; [1] isopentyl acetate; [2] 1-methylbutyl acetate; [3] 2-methylbutyl acetat; [4] 2(or 3)-methylbutyl acetate [5]	211-047-3 [1] 204-662-3 [2] 210-946-8 [3] 210-843-8 [4] 282-263-3 [5]	628-63-7 [1] 123-92-2 [2] 626-38-0 [3] 624-41-9 [4] 84145-37-9 [5]	Flam. Liq. 3	H226	GHS02 Wng	H226	EUH066		C

▼B

Indekso Nr.	Tarptautinė cheminė identifikacija	EB Nr.	CAS Nr.	Klasifikacija		Ženklinimas			Konkrečios ribinės koncentracijos, m faktoriai	Pastabos
				Pavojingumo klasės ir kategorijos kodas (-ai)	Pavojingumo frazės kodas (-ai)	Piktogramos, signalinio žodžio kodas (-ai)	Pavojingumo frazės kodas (-ai)			
607-131-00-8	isopentyl propionate; [1] pentyl propionate; [2] 2-methylbutyl propionate [3]	203-322-1 [1] 210-852-7 [2] 219-449-0 [3]	105-68-0 [1] 624-54-4 [2] 2438-20-2 [3]	Flam. Liq. 3	H226	GHS02 Wng	H226			C
607-132-00-3	2-dimethylaminoethyl methacrylate	220-688-8	2867-47-2	Acute Tox. 4(*) Acute Tox. 4(*) Eye Irrit. 2 Skin Irrit. 2 Skin Sens. 1	H312 H302 H319 H315 H317	GHS07 Wng	H312 H302 H319 H315 H317			D
607-133-00-9	monoalkyl or monoaryl or monoalkylaryl esters of acrylic acid with the exception of those specified elsewhere in this Annex	—	—	Eye Irrit. 2 STOT SE 3 Skin Irrit. 2 Aquatic Chronic 2	H319 H335 H315 H411	GHS07 GHS09 Wng	H319 H335 H315 H411		STOT SE 3; H335: C ≥ 10 %	A
607-134-00-4	monoalkyl or monoaryl or monoalkyaryl esters of methacrylic acid with the exception of those specified elsewhere in this Annex	—	—	Eye Irrit. 2 STOT SE 3 Skin Irrit. 2	H319 H335 H315	GHS07 Wng	H319 H335 H315		STOT SE 3; H335: C ≥ 10 %	A
607-135-00-X	butyric acid	203-532-3	107-92-6	Skin Corr. 1B	H314	GHS05 Dgr	H314			
607-136-00-5	butyryl chloride	205-498-5	141-75-3	Flam. Liq. 2 Skin Corr. 1B	H225 H314	GHS02 GHS05 Dgr	H225 H314			
607-137-00-0	methyl acetoacetate	203-299-8	105-45-3	Eye Irrit. 2	H319	GHS07 Wng	H319			

▼B

Indekso Nr.	Tarptautinė cheminė identifikacija	EB Nr.	CAS Nr.	Klasifikacija		Ženklinimas			Konkrečios ribinės koncentracijos, m faktoriai	Pastabos
				Pavojingumo klasės ir kategorijos kodas (-ai)	Pavojingumo frazės kodas (-ai)	Piktogramos, signalinio žodžio kodas (-ai)	Pavojingumo frazės kodas (-ai)			
607-138-00-6	butyl chloroformate; chloroformic acid butyl ester	209-750-5	592-34-7	Flam. Liq. 3 Acute Tox. 3(*) Skin Corr. 1B	H226 H331 H314	GHS02 GHS06 GHS05 Dgr	H226 H331 H314			
607-139-00-1	2-chloropropionic acid	209-952-3	598-78-7	Acute Tox. 4(*) Skin Corr. 1A	H302 H314	GHS05 GHS07 Dgr	H302 H314			
607-140-00-7	isobutyryl chloride	201-194-1	79-30-1	Flam. Liq. 2 Skin Corr. 1A	H225 H314	GHS02 GHS05 Dgr	H225 H314			
607-141-00-2	oxydiethylene bis(chloroformate)	203-430-9	106-75-2	Acute Tox. 4(*) Skin Irrit. 2 Eye Dam. 1 Aquatic Chronic 2	H302 H315 H318 H411	GHS05 GHS07 GHS09 Dgr	H302 H315 H318 H411			
▼M1 607-142-00-8	propyl chloroformate; chloroformic acid propylester; *n*-propyl chloroformate	203-687-7	109-61-5	Flam. Liq. 2 Acute Tox. 3 * Skin Corr. 1B	H225 H331 H314	GHS02 GHS06 GHS05 Dgr	H225 H331 H314			
▼B 607-143-00-3	valeric acid	203-677-2	109-52-4	Skin Corr. 1B Aquatic Chronic 3	H314 H412	GHS05 Dgr	H314 H412			
607-144-00-9	adipic acid	204-673-3	124-04-9	Eye Irrit. 2	H319	GHS07 Wng	H319			

▼B

Indekso Nr.	Tarptautinė cheminė identifikacija	EB Nr.	CAS Nr.	Klasifikacija		Ženklinimas			Konkrečios ribinės koncentracijos, m faktoriai	Pastabos
				Pavojingumo klasės ir kategorijos kodas (-ai)	Pavojingumo frazės kodas (-ai)	Piktogramos, signalinio žodžio kodas (-ai)	Pavojingumo frazės kodas (-ai)			
607-145-00-4	methanesulphonic acid	200-898-6	75-75-2	Skin Corr. 1B	H314	GHS05 Dgr	H314			
607-146-00-X	fumaric acid	203-743-0	110-17-8	Eye Irrit. 2	H319	GHS07 Wng	H319			
607-147-00-5	oxalic acid diethylester; diethyl oxalate	202-464-1	95-92-1	Acute Tox. 4(*) Eye Irrit. 2	H302 H319	GHS07 Wng	H302 H319			
607-148-00-0	guanidinium chloride; guanadine hydrochloride	200-002-3	50-01-1	Acute Tox. 4(*) Eye Irrit. 2 Skin Irrit. 2	H302 H319 H315	GHS07 Wng	H302 H319 H315			
607-149-00-6	urethane (INN); ethyl carbamate	200-123-1	51-79-6	Carc. 1B	H350	GHS08 Dgr	H350			
607-150-00-1	endothal (ISO); 7-oxabicyclo(2,2,1)heptane-2,3-dicarboxylic acid	205-660-5	145-73-3	Acute Tox. 3(*) Acute Tox. 4(*) Eye Irrit. 2 STOT SE 3 Skin Irrit. 2	H301 H312 H319 H335 H315	GHS06 Dgr	H301 H312 H319 H335 H315			
607-151-00-7	propargite (ISO); 2-(4-*tert*-butylphenoxy) cyclohexyl prop-2-ynyl sulphite	219-006-1	2312-35-8	Carc. 2 Acute Tox. 3(*) Skin Irrit. 2 Eye Dam. 1 Aquatic Acute 1 Aquatic Chronic 1	H351 H331 H315 H318 H400 H410	GHS06 GHS08 GHS05 GHS09 Dgr	H351 H331 H315 H318 H410		M=10	
607-152-00-2	2,3,6-TBA (ISO); 2,3,6-trichlorobenzoic acid	200-026-4	50-31-7	Acute Tox. 4(*) Aquatic Chronic 2	H302 H411	GHS07 GHS09 Wng	H302 H411			
607-153-00-8	benazolin (ISO); 4-chloro-2,3-dihydro-2-oxo-1,3-benzothiazol-3-ylacetic acid	223-297-0	3813-05-6	Eye Irrit. 2 Skin Irrit. 2 Aquatic Chronic 3	H319 H315 H412	GHS07 Wng	H319 H315 H412			

▼B

Indekso Nr.	Tarptautinė cheminė identifikacija	EB Nr.	CAS Nr.	Klasifikacija		Ženklinimas			Konkrečios ribinės koncentracijos, m faktoriai	Pastabos
				Pavojingumo klasės ir kategorijos kodas (-ai)	Pavojingumo frazės kodas (-ai)	Piktogramos, signalinio žodžio kodas (-ai)	Pavojingumo frazės kodas (-ai)			
607-154-00-3	ethyl *N*-benzoyl-*N*-(3,4-dichlorophenyl)-DL-alaninate; benzoylprop-ethyl (ISO)	244-845-5	22212-55-1	Acute Tox. 4(*) Aquatic Acute 1 Aquatic Chronic 1	H302 H400 H410	GHS07 GHS09 Wng	H302 H410			
607-155-00-9	3-(3-amino-5-(1-methylguanidino)-1-oxopentylamino-6-(4-amino-2-oxo-2,3-dihydro-pyrimidin-1-yl)-2,3-dihydro-(6*H*)-pyran-2-carboxylic acid; blasticidin-s	—	2079-00-7	Acute Tox. 2(*)	H300	GHS06 Dgr	H300			
607-156-00-4	chlorfenson (ISO); 4-chlorophenyl 4-chlorobenzenesulfonate	201-270-4	80-33-1	Acute Tox. 4(*) Skin Irrit. 2 Aquatic Acute 1 Aquatic Chronic 1	H302 H315 H400 H410	GHS07 GHS09 Wng	H302 H315 H410			
607-157-00-X	3-(3-biphenyl-4-yl-1,2,3,4-tetrahydro-1-naphthyl)-4-hydroxycoumarin; difenacoum	259-978-4	56073-07-5	Acute Tox. 2(*) STOT RE 1 Aquatic Acute 1 Aquatic Chronic 1	H300 H372 (**) H400 H410	GHS06 GHS08 GHS09 Dgr	H300 H372 (**) H410			
607-158-00-5	sodium salt of chloroacetic acid; sodium chloroacetate	223-498-3	3926-62-3	Acute Tox. 3(*) Skin Irrit. 2 Aquatic Acute 1	H301 H315 H400	GHS06 GHS09 Dgr	H301 H315 H400			
607-159-00-0	chlorobenzilate (ISO); ethyl 2,2-di(4-chlorophenyl)-2-hydroxyacetate; ethyl 4,4'-dichlorobenzilate	208-110-2	510-15-6	Acute Tox. 4(*) Aquatic Acute 1 Aquatic Chronic 1	H302 H400 H410	GHS07 GHS09 Wng	H302 H410			

▼B

Indekso Nr.	Tarptautinė cheminė identifikacija	EB Nr.	CAS Nr.	Klasifikacija		Ženklinimas			Konkrečios ribinės koncentracijos, m faktoriai	Pastabos
				Pavojingumo klasės ir kategorijos kodas (-ai)	Pavojingumo frazės kodas (-ai)	Piktogramos, signalinio žodžio kodas (-ai)	Pavojingumo frazės kodas (-ai)			
607-160-00-6	isobutyl 2-(4-(4-chlorophenoxy)phenoxy)propionate; clofop-isobutyl (ISO)	—	51337-71-4	Acute Tox. 4(*)	H302	GHS07 Wng	H302			
607-161-00-1	diethanolamine salt of 4-CPA	—	—	Acute Tox. 4(*)	H302	GHS07 Wng	H302			
▼M1 607-162-00-7	dalapon; 2,2-dichloropropionic acid; [1] dalapon-sodium; sodium 2,2-dichloropropionate [2]	200-923-0 [1] 204-828-5 [2]	75-99-0 [1] 127-20-8 [2]	Skin Irrit. 2 Eye Dam. 1 Aquatic Chronic 3	H315 H318 H412	GHS05 Dgr	H315 H318 H412			
▼B 607-163-00-2	3-acetyl-6-methyl-2*H*-pyran-2,4(3*H*)-dione; dehydracetic acid	208-293-9	520-45-6	Acute Tox. 4(*)	H302	GHS07 Wng	H302			
607-164-00-8	sodium 1-(3,4-dihydro-6-methyl-2,4-dioxo-2*H*-pyran-3-ylidene)ethonolate; sodium dehydracetate	224-580-1	4418-26-2	Acute Tox. 4(*)	H302	GHS07 Wng	H302			
607-165-00-3	diclofop-methyl (ISO) methyl 2-(4-(2,4-dichlorophenoxy)phenoxy)propionate; methyl (*RS*)-2-[4-(2,4-dichlorophenoxy)phenoxy]propionate;	257-141-8	51338-27-3	Acute Tox. 4(*) Skin Sens. 1 Aquatic Acute 1 Aquatic Chronic 1	H302 H317 H400 H410	GHS07 GHS09 Wng	H302 H317 H410			

▼B

Indekso Nr.	Tarptautinė cheminė identifikacija	EB Nr.	CAS Nr.	Klasifikacija		Ženklinimas			Konkrečios ribinės koncentracijos, m faktoriai	Pastabos
				Pavojingumo klasės ir kategorijos kodas (-ai)	Pavojingumo frazės kodas (-ai)	Piktogramos, signalinio žodžio kodas (-ai)	Pavojingumo frazės kodas (-ai)			
607-166-00-9	medinoterb acetate (ISO); 6-*tert*-butyl-3-methyl-2,4-dinitrophenyl acetate	219-634-6	2487-01-6	Acute Tox. 3(*) Acute Tox. 4(*)	H301 H312	GHS06 Dgr	H301 H312			
607-167-00-4	sodium 3-chloroacrylate	—	4312-97-4	Acute Tox. 4(*) Acute Tox. 4(*)	H312 H302	GHS07 Wng	H312 H302			
607-168-00-X	dipropyl 6,7-methylenedioxy-1,2,3,4-tetrahydro-3-methyl-naphthalene-1,2-dicarboxylate; propylisome	—	83-59-0	Acute Tox. 3(*) Acute Tox. 4(*) Aquatic Acute 1 Aquatic Chronic 1	H311 H302 H400 H410	GHS06 GHS09 Dgr	H311 H302 H410			
607-169-00-5	sodium fluoroacetate	200-548-2	62-74-8	Acute Tox. 2(*) Acute Tox. 1 Acute Tox. 2(*) Aquatic Acute 1	H330 H310 H300 H400	GHS06 GHS09 Dgr	H330 H310 H300 H400			
607-170-00-0	bis(1,2,3-trithiacyclohexyldimethylammonium) oxalate; thiocyclam-oxalate	250-859-2	31895-22-4	Acute Tox. 4(*) Acute Tox. 4(*) Aquatic Acute 1 Aquatic Chronic 1	H312 H302 H400 H410	GHS07 GHS09 Wng	H312 H302 H410			
607-172-00-1	4-hydroxy-3-(3-(4'-bromo-4-biphenylyl)-1,2,3,4-tetrahydro-1-naphthyl)coumarin; brodifacoum	259-980-5	56073-10-0	Acute Tox. 1 Acute Tox. 2(*) STOT RE 1 Aquatic Acute 1 Aquatic Chronic 1	H310 H300 H372 (**) H400 H410	GHS06 GHS08 GHS09 Dgr	H310 H300 H372 (**) H410			
607-173-00-7	dimethyl (3-methyl-4-(5-nitro-3-ethoxycarbonyl-2-thienyl)azo)phenylnitrilodipropionate	400-460-6	—	Skin Sens. 1 Aquatic Chronic 3	H317 H412	GHS07 Wng	H317 H412			

▼B

Indekso Nr.	Tarptautinė cheminė identifikacija	EB Nr.	CAS Nr.	Klasifikacija		Ženklinimas			Konkrečios ribinės koncentracijos, m faktoriai	Pastabos
				Pavojingumo klasės ir kategorijos kodas (-ai)	Pavojingumo frazės kodas (-ai)	Piktogramos, signalinio žodžio kodas (-ai)	Pavojingumo frazės kodas (-ai)			
607-174-00-2	reaction mass of dodecyl 3-(2,2,4,4-tetramethyl-21-oxo-7-oxa-3,20-diazadispiro(5,1,11,2)-henicosan-20-yl)propionate and tetradecyl 3-(2,2,4,4-tetramethyl-21-oxo-7-oxa-3,20-diazadispiro(5,1,11,2)henicosan-20-yl)propionate	400-580-9	—	Skin Irrit. 2 Aquatic Chronic 2	H315 H411	GHS07 GHS09 Wng	H315 H411			
607-175-00-8	methyl 2-(2-nitrobenzylidene)acetoacetate	400-650-9	39562-27-1	Skin Sens. 1 Aquatic Chronic 2	H317 H411	GHS07 GHS09 Wng	H317 H411			
607-176-00-3	reaction mass of α-3-(3-(2*H*-benzotriazol-2-yl)-5-*tert*-butyl-4-hydroxyphenyl)propionyl-ω-hydroxypoly(oxyethylene) and α-3-(3-(2*H*-benzotriazol-2-yl)-5-*tert*-butyl-4-hydroxyphenyl)propionyl-ω-3-(3-(2*H*-benzotriazol-2-yl)-5-*tert*-butyl-4-hydroxyphenyl)propionyloxypoly(oxyethylene)	400-830-7	—	Skin Sens. 1 Aquatic Chronic 2	H317 H411	GHS07 GHS09 Wng	H317 H411			
▼M5 607-177-00-9	tribenuron-methyl (ISO); methyl 2-[N-(4-methoxy-6-methyl-1,3,5-triazin-2-yl)-N-methylcarbamoylsulfamoyl]benzoate	401-190-1	101200-48-0	Skin Sens. 1 Aquatic Acute 1 Aquatic Chronic 1	H317 H400 H410	GHS07 GHS09 Wng	H317 H410		M = 100	

▼B

Indekso Nr.	Tarptautinė cheminė identifikacija	EB Nr.	CAS Nr.	Klasifikacija		Ženklinimas			Konkrečios ribinės koncentracijos, m faktoriai	Pastabos
				Pavojingumo klasės ir kategorijos kodas (-ai)	Pavojingumo frazės kodas (-ai)	Piktogramos, signalinio žodžio kodas (-ai)	Pavojingumo frazės kodas (-ai)			
607-178-00-4	methyl α-((4,6-dimethoxypyrimidin-2-yl)ureidosulphonyl)-*o*-toluate	401-340-6	83055-99-6	Skin Sens. 1 Aquatic Chronic 2	H317 H411	GHS07 GHS09 Wng	H317 H411			
607-179-00-X	(benzothiazol-2-ylthio)succinic acid	401-450-4	95154-01-1	Skin Sens. 1	H317	GHS07 Wng	H317			
607-180-00-5	potassium 2-hydroxycarbazole-1-carboxylate	401-630-2	96566-70-0	Acute Tox. 4(*) Eye Irrit. 2 STOT SE 3 Aquatic Chronic 3	H302 H319 H335 H412	GHS07 Wng	H302 H319 H335 H412			
607-181-00-0	3,5-dichloro-2,4-difluorobenzoyl fluoride	401-800-6	101513-70-6	Acute Tox. 3(*) Skin Corr. 1B Acute Tox. 4(*) Skin Sens. 1 Aquatic Chronic 3	H331 H314 H302 H317 H412	GHS06 GHS05 Dgr	H331 H314 H302 H317 H412	EUH029		
607-182-00-6	methyl 3-sulphamoyl-2-thenoate	402-050-2	—	Skin Sens. 1	H317	GHS07 Wng	H317			
607-183-00-1	zinc 2-hydroxy-5-C_{13-18}alkylbenzoate	402-280-3	—	Eye Irrit. 2 Skin Irrit. 2 Aquatic Chronic 2	H319 H315 H411	GHS07 GHS09 Wng	H319 H315 H411			
607-184-00-7	*S*-(3-trimethoxysilyl)propyl 19-isocyanato-11-(6-isocyanatohexyl)-10,12-dioxo-2,9,11,13-tetraazanonadecanethioate	402-290-8	85702-90-5	Flam. Liq. 3 Resp. Sens. 1 Skin Sens. 1	H226 H334 H317	GHS02 GHS08 Dgr	H226 H334 H317			
607-185-00-2	ethyl *trans*-3-dimethylaminoacrylate	402-650-4	1117-37-9	Skin Sens. 1	H317	GHS07 Wng	H317			

▼B

Indekso Nr.	Tarptautinė cheminė identifikacija	EB Nr.	CAS Nr.	Klasifikacija		Ženklinimas			Konkrečios ribinės koncentracijos, m faktoriai	Pastabos
				Pavojingumo klasės ir kategorijos kodas (-ai)	Pavojingumo frazės kodas (-ai)	Piktogramos, signalinio žodžio kodas (-ai)	Pavojingumo frazės kodas (-ai)			
607-186-00-8	quinclorac (ISO); 3,7-dichloroquinoline-8-carboxylic acid	402-780-1	84087-01-4	Skin Sens. 1	H317	GHS07 Wng	H317			
607-187-00-3	bis(2,2,6,6-tetramethyl-4-piperidyl) succinate	402-940-0	62782-03-0	Eye Irrit. 2 Aquatic Chronic 3	H319 H412	GHS07 Wng	H319 H412			
607-188-00-9	hydrogen sodium *N*-carboxylatoethyl-*N*-octadec-9-enylmaleamate	402-970-4	—	Skin Sens. 1 Aquatic Chronic 2	H317 H411	GHS07 GHS09 Wng	H317 H411			
▼M1 607-189-00-4	trimethylenediaminetetraacetic acid	400-400-9	1939-36-2	Acute Tox. 4 * Eye Dam. 1	H302 H318	GHS05 GHS07 Dgr	H302 H318			
▼B 607-190-00-X	methyl acrylamidomethoxyacetate (containing ≥ 0,1 % acrylamid)	401-890-7	77402-03-0	Carc. 1B Muta. 1B Acute Tox. 4(*) Eye Irrit. 2	H350 H340 H302 H319	GHS08 GHS07 Dgr	H350 H340 H302 H319			
607-191-00-5	isobutyl 3,4-epoxybutyrate	401-920-9	100181-71-3	Skin Irrit. 2 Skin Sens. 1 Aquatic Acute 1 Aquatic Chronic 1	H315 H317 H400 H410	GHS07 GHS09 Wng	H315 H317 H410			
607-192-00-0	disodium *N*-carboxymethyl-*N*-(2-(2-hydroxyethoxy)ethyl)glycinate	402-360-8	92511-22-3	Eye Dam. 1	H318	GHS05 Dgr	H318			

▼B

Indekso Nr.	Tarptautinė cheminė identifikacija	EB Nr.	CAS Nr.	Klasifikacija		Ženklinimas			Konkrečios ribinės koncentracijos, m faktoriai	Pastabos
				Pavojingumo klasės ir kategorijos kodas (-ai)	Pavojingumo frazės kodas (-ai)	Piktogramos, signalinio žodžio kodas (-ai)	Pavojingumo frazės kodas (-ai)			
607-194-00-1	propylene carbonate	203-572-1	108-32-7	Eye Irrit. 2	H319	GHS07 Wng	H319			
▼M1 607-195-00-7	2-methoxy-1-methylethyl acetate	203-603-9	108-65-6	Flam. Liq. 3	H226	GHS02 Wng	H226			
▼B 607-196-00-2	heptanoic acid	203-838-7	111-14-8	Skin Corr. 1B	H314	GHS05 Dgr	H314			
607-197-00-8	nonanoic acid	203-931-2	112-05-0	Skin Corr. 1B	H314	GHS05 Dgr	H314			
607-198-00-3	propyl 3,4,5-trihydroxybenzoate	204-498-2	121-79-9	Acute Tox. 4(*) Skin Sens. 1	H302 H317	GHS07 Wng	H302 H317			
607-199-00-9	octyl 3,4,5-trihydroxybenzoate	213-853-0	1034-01-1	Acute Tox. 4(*) Skin Sens. 1	H302 H317	GHS07 Wng	H302 H317			
607-200-00-2	dodecyl 3,4,5-trihydroxybenzoate	214-620-6	1166-52-5	Skin Sens. 1	H317	GHS07 Wng	H317			
607-201-00-8	thiocarbonyl chloride	207-341-6	463-71-8	Acute Tox. 3(*) Acute Tox. 4(*) Eye Irrit. 2 STOT SE 3 Skin Irrit. 2	H331 H302 H319 H335 H315	GHS06 Dgr	H331 H302 H319 H335 H315			

▼B

Indekso Nr.	Tarptautinė cheminė identifikacija	EB Nr.	CAS Nr.	Klasifikacija		Ženklinimas			Konkrečios ribinės koncentracijos, m faktoriai	Pastabos
				Pavojingumo klasės ir kategorijos kodas (-ai)	Pavojingumo frazės kodas (-ai)	Piktogramos, signalinio žodžio kodas (-ai)	Pavojingumo frazės kodas (-ai)			
607-203-00-9	2-ethylhexyl[[[3,5-bis(1,1-dimethylethyl)-4-hydroxyphenyl]methyl]thio]acetate	279-452-8	80387-97-9	Repr. 1B Skin Sens. 1 Aquatic Chronic 3	H360D (***) H317 H412	GHS08 GHS07 Dgr	H360D (***) H317 H412			
607-204-00-4	(chlorophenyl)(chlorotolyl)methane, mixed isomers	400-140-6	—	Aquatic Acute 1 Aquatic Chronic 1	H400 H410	GHS09 Wng	H410			
607-205-00-X	methyl chloroacetate	202-501-1	96-34-4	Flam. Liq. 3 Acute Tox. 3(*) Acute Tox. 3(*) STOT SE 3 Skin Irrit. 2 Eye Dam. 1	H226 H331 H301 H335 H315 H318	GHS02 GHS06 GHS05 Dgr	H226 H331 H301 H335 H315 H318			
607-206-00-5	isopropyl chloroacetate	203-301-7	105-48-6	Flam. Liq. 3 Acute Tox. 3(*) Eye Irrit. 2 STOT SE 3 Skin Irrit. 2	H226 H301 H319 H335 H315	GHS02 GHS06 Dgr	H226 H301 H319 H335 H315			
607-207-00-0	haloxyfop-etotyl (ISO); 2-ethoxyethyl 2-(4-(3-chloro-5-trifluoromethyl-2-pyridyloxy)phenoxy)propionate; haloxyfop-(2-ethoxyethyl)	402-560-5	87237-48-7	Acute Tox. 4(*) Aquatic Acute 1 Aquatic Chronic 1	H302 H400 H410	GHS07 GHS09 Wng	H302 H410			
607-208-00-6	4,8,12-trimethyltrideca-3,7,11-trienoic acid, mixed isomers	403-000-2	91853-67-7	Skin Irrit. 2 Aquatic Acute 1 Aquatic Chronic 1	H315 H400 H410	GHS07 GHS09 Wng	H315 H410			
607-209-00-1	reaction mass of *O*,*O*'-diisopropyl (pentathio)dithioformate and *O*,*O*'-diisopropyl (trithio)dithioformate and *O*,*O*'-diisopropyl (tetrathio)dithioformate	403-030-6	—	Acute Tox. 4(*) Skin Sens. 1 Aquatic Acute 1 Aquatic Chronic 1	H302 H317 H400 H410	GHS07 GHS09 Wng	H302 H317 H410			

▼B

Indekso Nr.	Tarptautinė cheminė identifikacija	EB Nr.	CAS Nr.	Klasifikacija		Ženklinimas			Konkrečios ribinės koncentracijos, m faktoriai	Pastabos
				Pavojingumo klasės ir kategorijos kodas (-ai)	Pavojingumo frazės kodas (-ai)	Piktogramos, signalinio žodžio kodas (-ai)	Pavojingumo frazės kodas (-ai)			
607-210-00-7	methyl acrylamidoglycolate (containing ≥ 0,1 % acrylamide)	403-230-3	77402-05-2	Carc. 1B Muta. 1B Skin Corr. 1B Skin Sens. 1	H350 H340 H314 H317	GHS08 GHS05 GHS07 Dgr	H350 H340 H314 H317			
607-211-00-2	methyl 3-(3-*tert*-butyl-4-hydroxy-5-methylphenyl)propionate	403-270-1	6386-39-6	Acute Tox. 4(*) Aquatic Chronic 2	H302 H411	GHS07 GHS09 Wng	H302 H411			
607-212-00-8	poly(oxypropylenecarbonyl-co-oxy(ethylethylene)carbonyl), containing 27 % hydroxyvalerate	403-300-3	—	Skin Sens. 1	H317	GHS07 Wng	H317			
▼M1 607-213-00-3	ethyl 3,3-bis(*tert*-pentylperoxy)-butyrate	403-320-2	67567-23-1	Org. Perox. D**** Flam. Liq. 3 Aquatic Chronic 2	H242 H226 H411	GHS02 GHS09 Dgr	H242 H226 H411			
▼B 607-214-00-9	*N*,*N*-hydrazinodiacetic acid	403-510-5	19247-05-3	Acute Tox. 3(*) STOT RE 2(*) Skin Sens. 1 Aquatic Chronic 3	H301 H373 (**) H317 H412	GHS06 GHS08 Dgr	H301 H373 (**) H317 H412			
607-215-00-4	3-(3-*tert*-butyl-4-hydroxyphenyl)propionic acid	403-920-4	107551-67-7	Acute Tox. 4(*) Eye Irrit. 2	H302 H319	GHS07 Wng	H302 H319			
▼M1 607-216-00-X	glutamic acid, reaction products with *N*-(C_{12-14}-alkyl)propylenediamine	403-950-8	—	Acute Tox. 2 * Acute Tox. 4 * Skin Corr. 1B Aquatic Acute 1	H330 H302 H314 H400	GHS06 GHS05 GHS09 Dgr	H330 H302 H314 H400			

▼B

Indekso Nr.	Tarptautinė cheminė identifikacija	EB Nr.	CAS Nr.	Klasifikacija		Ženklinimas			Konkrečios ribinės koncentracijos, m faktoriai	Pastabos
				Pavojingumo klasės ir kategorijos kodas (-ai)	Pavojingumo frazės kodas (-ai)	Piktogramos, signalinio žodžio kodas (-ai)	Pavojingumo frazės kodas (-ai)			
607-217-00-5	2-ethoxyethyl 2-(4-(2,6-dihydro-2,6-dioxo-7-phenyl-1,5-dioxaindacen-3-yl)phenoxy)acetate	403-960-2	—	Skin Sens. 1 Aquatic Chronic 4	H317 H413	GHS07 Wng	H317 H413			
607-218-00-0	dichlorprop-P (ISO); (+)-*R*-2-(2,4-dichlorophenoxy)-propionic acid	403-980-1	15165-67-0	Acute Tox. 4(*) Skin Irrit. 2 Eye Dam. 1 Skin Sens. 1	H302 H315 H318 H317	GHS05 GHS07 Dgr	H302 H315 H318 H317			
607-219-00-6	bis(2-ethylhexyl) dithiodiacetate	404-510-8	62268-47-7	Acute Tox. 4(*) Skin Sens. 1 Aquatic Chronic 2	H302 H317 H411	GHS07 GHS09 Wng	H302 H317 H411			
607-221-00-7	6-docosyloxy-1-hydroxy-4-(1-(4-hydroxy-3-methylphenanthren-1-yl)-3-oxo-2-oxaphenalen-1-yl)naphthalene-2-carboxylic acid	404-550-6	—	Skin Sens. 1 Aquatic Chronic 4	H317 H413	GHS07 Wng	H317 H413			
607-222-00-2	6-(2,3-dimethylmaleimido)hexyl methacrylate	404-870-6	63740-41-0	Skin Sens. 1 Aquatic Chronic 2	H317 H411	GHS07 GHS09 Wng	H317 H411			
607-223-00-8	transfluthrin (ISO); 2,3,5,6-tetrafluorobenzyl *trans*-2-(2,2-dichlorovinyl)-3,3-dimethylcyclopropanecarboxylate	405-060-5	118712-89-3	Skin Irrit. 2 Aquatic Acute 1 Aquatic Chronic 1	H315 H400 H410	GHS07 GHS09 Wng	H315 H410			
607-224-00-3	methyl 2-(3-nitrobenzylidene)acetoacetate	405-270-7	39562-17-9	Skin Sens. 1 Aquatic Acute 1 Aquatic Chronic 1	H317 H400 H410	GHS07 GHS09 Wng	H317 H410			
607-225-00-9	3-azidosulfonylbenzoic acid	405-310-3	15980-11-7	Self-React. C (****) STOT RE 2(*) Eye Dam. 1 Skin Sens. 1	H241 H373 (**) H318 H317	GHS02 GHS08 GHS05 GHS07 Dgr	H241 H373 (**) H318 H317			

▼B

Indekso Nr.	Tarptautinė cheminė identifikacija	EB Nr.	CAS Nr.	Klasifikacija		Ženklinimas			Konkrečios ribinės koncentracijos, m faktoriai	Pastabos
				Pavojingumo klasės ir kategorijos kodas (-ai)	Pavojingumo frazės kodas (-ai)	Piktogramos, signalinio žodžio kodas (-ai)	Pavojingumo frazės kodas (-ai)			
607-226-00-4	reaction mass of 2-acryloyloxyethyl hydrogen cyclohexane-1,2-dicarboxylate and 2-methacryloyloxyethyl hydrogen cyclohexane-1,2-dicarboxylate	405-360-6	—	Skin Irrit. 2 Eye Dam. 1 Skin Sens. 1 Aquatic Chronic 3	H315 H318 H317 H412	GHS05 GHS07 Dgr	H315 H318 H317 H412			
607-227-00-X	potassium 2-amino-2-methylpropionate octahydrate	405-560-3	120447-91-8	Acute Tox. 4(*) Skin Corr. 1A	H302 H314	GHS05 GHS07 Dgr	H302 H314			
607-228-00-5	bis(2-methoxyethyl) phthalate	204-212-6	117-82-8	Repr. 1B	H360Df	GHS08 Dgr	H360Df			
607-229-00-0	diethylcarbamoyl chloride	201-798-5	88-10-8	Carc. 2 Acute Tox. 4(*) Acute Tox. 4(*) Eye Irrit. 2 STOT SE 3 Skin Irrit. 2	H351 H332 H302 H319 H335 H315	GHS08 GHS07 Wng	H351 H332 H302 H319 H335 H315			
607-230-00-6	2-ethylhexanoic acid	205-743-6	149-57-5	Repr. 2	H361d (***)	GHS08 Wng	H361d (***)			
▼M1 607-231-00-1	clopyralid (ISO); 3,6-dichloropyridine-2-carboxylic acid	216-935-4	1702-17-6	Eye Dam. 1	H318	GHS05 Dgr	H318			
▼B 607-232-00-7	pyridate (ISO); *O*-(6-chloro-3-phenylpyridazin-4-yl) *S*-octyl thiocarbonate	259-686-7	55512-33-9	Skin Irrit. 2 Skin Sens. 1 Aquatic Acute 1 Aquatic Chronic 1	H315 H317 H400 H410	GHS07 GHS09 Wng	H315 H317 H410			

▼B

Indekso Nr.	Tarptautinė cheminė identifikacija	EB Nr.	CAS Nr.	Klasifikacija		Ženklinimas			Konkrečios ribinės koncentracijos, m faktoriai	Pastabos
				Pavojingumo klasės ir kategorijos kodas (-ai)	Pavojingumo frazės kodas (-ai)	Piktogramos, signalinio žodžio kodas (-ai)	Pavojingumo frazės kodas (-ai)			
607-233-00-2	hexyl acrylate	219-698-5	2499-95-8	Eye Irrit. 2 STOT SE 3 Skin Irrit. 2 Skin Sens. 1 Aquatic Chronic 2	H319 H335 H315 H317 H411	GHS07 GHS09 Wng	H319 H335 H315 H317 H411			
607-234-00-8	flurenol (ISO); 9-hydroxy-9*H*-fluorene-9-carboxylic acid	207-397-1	467-69-6	Aquatic Chronic 2	H411	GHS09	H411			
607-235-00-3	mecrilate; methyl 2-cyanoacrylate	205-275-2	137-05-3	Eye Irrit. 2 STOT SE 3 Skin Irrit. 2	H319 H335 H315	GHS07 Wng	H319 H335 H315		STOT SE 3; H335: C ≥ 10 %	
607-236-00-9	ethyl 2-cyanoacrylate	230-391-5	7085-85-0	Eye Irrit. 2 STOT SE 3 Skin Irrit. 2	H319 H335 H315	GHS07 Wng	H319 H335 H315		STOT SE 3; H335: C ≥ 10 %	
607-237-00-4	benzyl 2-chloro-4-(trifluoromethyl)thiazole-5-carboxylate; flurazole	276-942-3	72850-64-7	Aquatic Chronic 2	H411	GHS09	H411			
607-238-00-X	tau-fluvalinate (ISO); cyano-(3-phenoxyphenyl)methyl *N*-[2-chloro-4-(trifluoromethyl)phenyl]-D-valinate	—	102851-06-9	Acute Tox. 4(*) Skin Irrit. 2 Aquatic Acute 1 Aquatic Chronic 1	H302 H315 H400 H410	GHS07 GHS09 Wng	H302 H315 H410			
607-239-00-5	fenpropathrin (ISO); α-cyano-3-phenoxybenzyl 2,2,3,3-tetramethylcyclopropanecarboxylate	254-485-0	39515-41-8	Acute Tox. 2(*) Acute Tox. 3(*) Acute Tox. 4(*) Aquatic Acute 1 Aquatic Chronic 1	H330 H301 H312 H400 H410	GHS06 GHS09 Dgr	H330 H301 H312 H410			

▼B

Indekso Nr.	Tarptautinė cheminė identifikacija	EB Nr.	CAS Nr.	Klasifikacija		Ženklinimas			Konkrečios ribinės koncentracijos, m faktoriai	Pastabos
				Pavojingumo klasės ir kategorijos kodas (-ai)	Pavojingumo frazės kodas (-ai)	Piktogramos, signalinio žodžio kodas (-ai)	Pavojingumo frazės kodas (-ai)			
607-240-00-0	*cis*—1,2,3,6-tetrahydro-4-methylphthalic anhydride; [1] 1,2,3,6-tetrahydro-4-methylphthalic anhydride; [2] 1,2,3,6-tetrahydro-3-methylphthalic anhydride; [3] tetrahydromethylphthalic anhydride; [4] 1,2,3,6-tetrahydromethylphthalic anhydride; [5] tetrahydro-4-methylphthalic anhydride; [6] 2,3,5,6-tetrahydro-2-methylphthalic anhydride [7]	216-906-6 [1] 222-323-8 [2] 226-247-6 [3] 234-290-7 [4] 247-830-1 [5] 251-823-9 [6] 255-853-3 [7]	1694-82-2 [1] 3425-89-6 [2] 5333-84-6 [3] 11070-44-3 [4] 26590-20-5 [5] 34090-76-1 [6] 42498-58-8 [7]	Eye Dam. 1 Resp. Sens. 1 Skin Sens. 1	H318 H334 H317	GHS08 GHS05 Dgr	H318 H334 H317			C
607-241-00-6	hexahydro-4-methylphthalic anhydride; [1] hexahydromethylphthalic anhydride; [2] hexahydro-1-methylphthalic anhydride; [3] hexahydro-3-methylphthalic anhydride [4]	243-072-0 [1] 247-094-1 [2] 256-356-4 [3] 260-566-1 [4]	19438-60-9 [1] 25550-51-0 [2] 48122-14-1 [3] 57110-29-9 [4]	Eye Dam. 1 Resp. Sens. 1 Skin Sens. 1	H318 H334 H317	GHS08 GHS05 Dgr	H318 H334 H317			C
607-242-00-1	tetrachlorophthalic anhydride	204-171-4	117-08-8	Eye Dam. 1 Resp. Sens. 1 Skin Sens. 1 Aquatic Acute 1 Aquatic Chronic 1	H318 H334 H317 H400 H410	GHS08 GHS05 GHS09 Dgr	H318 H334 H317 H410			

▼B

Indekso Nr.	Tarptautinė cheminė identifikacija	EB Nr.	CAS Nr.	Klasifikacija		Ženklinimas			Konkrečios ribinės koncentracijos, m faktoriai	Pastabos
				Pavojingumo klasės ir kategorijos kodas (-ai)	Pavojingumo frazės kodas (-ai)	Piktogramos, signalinio žodžio kodas (-ai)	Pavojingumo frazės kodas (-ai)			
607-243-00-7	sodium 3,6-dichloro-*o*-anisate; [1] 3,6-dichloro-*o*-anisic acid, compound with 2,2'-iminodiethanol (1:1); [2] 3,6-dichloro-*o*-anisic acid, compound with 2-aminoethanol (1:1) [3]	217-846-3 [1] 246-590-5 [2] 258-527-9 [3]	1982-69-0 [1] 25059-78-3 [2] 53404-28-7 [3]	Aquatic Chronic 3	H412	—	H412			
607-244-00-2	isooctyl acrylate	249-707-8	29590-42-9	Eye Irrit. 2 STOT SE 3 Skin Irrit. 2 Aquatic Acute 1 Aquatic Chronic 1	H319 H335 H315 H400 H410	GHS07 GHS09 Wng	H319 H335 H315 H410		STOT SE 3; H335: C ≥ 10 %	

▼M5

607-245-00-8	tert-butyl acrylate	216-768-7	1663-39-4	Flam. Liq. 2 Acute Tox. 4 * Acute Tox. 4 * Acute Tox. 4 * STOT SE 3 Skin Irrit. 2 Skin Sens. 1 Aquatic Chronic 2	H225 H332 H312 H302 H335 H315 H317 H411	GHS02 GHS07 GHS09 Dgr	H225 H332 H312 H302 H335 H315 H317 H411			D

▼B

607-246-00-3	allyl methacrylate; 2-methyl-2-propenoic acid 2-propenyl ester	202-473-0	96-05-9	Flam. Liq. 3 Acute Tox. 3(*) Acute Tox. 4(*) Acute Tox. 4(*) Aquatic Acute 1	H226 H331 H312 H302 H400	GHS02 GHS06 GHS09 Dgr	H226 H331 H312 H302 H400			

▼B

Indekso Nr.	Tarptautinė cheminė identifikacija	EB Nr.	CAS Nr.	Klasifikacija		Ženklinimas			Konkrečios ribinės koncentracijos, m faktoriai	Pastabos
				Pavojingumo klasės ir kategorijos kodas (-ai)	Pavojingumo frazės kodas (-ai)	Piktogramos, signalinio žodžio kodas (-ai)	Pavojingumo frazės kodas (-ai)			
607-247-00-9	dodecyl methacrylate	205-570-6	142-90-5	Eye Irrit. 2 STOT SE 3 Skin Irrit. 2 Aquatic Acute 1 Aquatic Chronic 1	H319 H335 H315 H400 H410	GHS07 GHS09 Wng	H319 H335 H315 H410		STOT SE 3; H335: C ≥ 10 %	
607-248-00-4	naptalam-sodium (ISO); sodium *N*-naphth-1-ylphthalamate	205-073-4	132-67-2	Acute Tox. 4(*)	H302	GHS07 Wng	H302			
607-249-00-X	(1-methyl-1,2-ethanediyl)bis[oxy(methyl-2,1-ethanediyl)] diacrylate	256-032-2	42978-66-5	Eye Irrit. 2 STOT SE 3 Skin Irrit. 2 Skin Sens. 1 Aquatic Chronic 2	H319 H335 H315 H317 H411	GHS07 GHS09 Wng	H319 H335 H315 H317 H411		STOT SE 3; H335: C ≥ 10 %	
607-250-00-5	4*H*—3,1-benzoxazine-2,4(1*H*)-dione	204-255-0	118-48-9	Eye Irrit. 2 Skin Sens. 1	H319 H317	GHS07 Wng	H319 H317			
607-251-00-0	2-methoxypropyl acetate	274-724-2	70657-70-4	Flam. Liq. 3 Repr. 1B STOT SE 3	H226 H360D (***) H335	GHS02 GHS08 GHS07 Dgr	H226 H360D (***) H335			
▼M1										
607-252-00-6	lambda-cyhalothrin (ISO); reaction mass of (*S*)-α-cyano-3-phenoxybenzyl(*Z*)-(1*R*)-*cis*-3-(2-chloro-3,3,3-trifluoropropenyl)-2,2-dimethylcyclopropanecarboxylate and (*R*)-α-cyano-3-phenoxybenzyl (*Z*)-(1*S*)-*cis*-3-(2-chloro-3,3,3-trifluoropropenyl)-2,2-dimethylcyclopropanecarboxylate (1:1)	415-130-7	91465-08-6	Acute Tox. 2 * Acute Tox. 3 * Acute Tox. 4 * Aquatic Acute 1 Aquatic Chronic 1	H330 H301 H312 H400 H410	GHS06 GHS09 Dgr	H330 H301 H312 H410		M=10000	

▼M1

Indekso Nr.	Tarptautinė cheminė identifikacija	EB Nr.	CAS Nr.	Klasifikacija		Ženklinimas			Konkrečios ribinės koncentracijos, m faktoriai	Pastabos
				Pavojingumo klasės ir kategorijos kodas (-ai)	Pavojingumo frazės kodas (-ai)	Piktogramos, signalinio žodžio kodas (-ai)	Pavojingumo frazės kodas (-ai)			
607-253-00-1	cyfluthrin (ISO); α-cyano-4-fluoro-3-phenoxybenzyl-3-(2,2-dichlorovinyl)-2,2-dimethylcyclopropanecarboxylate	269-855-7	68359-37-5	Acute Tox. 2 * Acute Tox. 3 * Aquatic Acute 1 Aquatic Chronic 1	H300 H331 H400 H410	GHS06 GHS09 Dgr	H300 H331 H410		M=1000	

▼B

607-254-00-7	α-cyano-4-fluoro-3-phenoxybenzyl-3-(2,2-dichlorovinyl)-2,2-dimethylcyclopropanecarboxylate; beta-cyfluthrin	269-855-7	68359-37-5	Acute Tox. 2(*) Acute Tox. 2(*) Aquatic Acute 1 Aquatic Chronic 1	H330 H300 H400 H410	GHS06 GHS09 Dgr	H330 H300 H410			
607-255-00-2	fluroxypyr (ISO); 4-amino-3,5-dichloro-6-fluoro-2-pyridyloxyacetic acid	—	69377-81-7	Aquatic Chronic 3	H412	—	H412			
607-256-00-8	azoxystrobin (ISO); methyl (*E*)-2-{2-[6-(2-cyanophenoxy)pyrimidin-4-yloxy]phenyl}-3-methoxyacrylate	—	131860-33-8	Acute Tox. 3(*) Aquatic Acute 1 Aquatic Chronic 1	H331 H400 H410	GHS06 GHS09 Dgr	H331 H410			
607-257-00-3	isopropyl propionate	211-300-8	637-78-5	Flam. Liq. 2	H225	GHS02 Dgr	H225			
607-258-00-9	dodecyl 3-(2-(3-benzyl-4-ethoxy-2,5-dioxoimidazolidin-1-yl)-3-(4-methoxybenzoyl)acetamido)-4-chlorobenzoate	403-990-6	70950-45-7	Aquatic Chronic 4	H413	—	H413			
607-259-00-4	methyl 2*R*,3*S*-(-)-3-(4-methoxyphenyl)oxiranecarboxylate	404-130-2	105560-93-8	Eye Dam. 1 Skin Sens. 1 Aquatic Chronic 3	H318 H317 H412	GHS05 GHS07 Dgr	H318 H317 H412			

▼B

Indekso Nr.	Tarptautinė cheminė identifikacija	EB Nr.	CAS Nr.	Klasifikacija		Ženklinimas			Konkrečios ribinės koncentracijos, m faktoriai	Pastabos
				Pavojingumo klasės ir kategorijos kodas (-ai)	Pavojingumo frazės kodas (-ai)	Piktogramos, signalinio žodžio kodas (-ai)	Pavojingumo frazės kodas (-ai)			
607-260-00-X	ethyl 2-(3-nitrobenzylidene)acetoacetate	404-490-0	39562-16-8	Eye Dam. 1 Skin Sens. 1 Aquatic Chronic 3	H318 H317 H412	GHS05 GHS07 Dgr	H318 H317 H412			
607-261-00-5	iso(C_{10}-C_{14})alkyl (3,5-di-*tert*-butyl-4-hydroxyphenyl)methylthioacetate	404-800-4	118832-72-7	Aquatic Acute 1 Aquatic Chronic 1	H400 H410	GHS09 Wng	H410			
607-262-00-0	7-chloro-1-cyclopropyl-6-fluoro-1,4-dihydro-4-oxoquinoline-3-carboxylic acid	405-050-0	86393-33-1	Acute Tox. 4(*) Aquatic Chronic 3	H302 H412	GHS07 Wng	H302 H412			
607-263-00-6	potassium iron(III) 1,3-propanediamine-*N*,*N*,*N*',*N*'-tetraacetate hemihydrate	405-680-6	—	Self-heat. 2 (****) Aquatic Chronic 2	H252 H411	GHS02 GHS09 Wng	H252 H411			
607-264-00-1	2-chloro-4-(methylsulfonyl)benzoic acid	406-520-8	53250-83-2	Eye Dam. 1	H318	GHS05 Dgr	H318			
607-265-00-7	ethyl-2-chloro-2,2-diphenylacetate	406-580-5	52460-86-3	Skin Irrit. 2 Aquatic Chronic 3	H315 H412	GHS07 Wng	H315 H412			
607-266-00-2	reaction mass of: hydroxyaluminium bis[2-hydroxy-3,5-di-*tert*-butylbenzoate]; 3,5-di-*tert*-butyl-salicylic acid	406-890-0	130296-87-6	Acute Tox. 4(*) Aquatic Acute 1 Aquatic Chronic 1	H302 H400 H410	GHS07 GHS09 Wng	H302 H410			
607-267-00-8	*tert*-butyl (5*S*,6*R*,7*R*)-3-bromomethyl-5,8-dioxo-7-(2-(2-phenylacetamido)-5-thia-1-azabicyclo[4.2.0] oct-2-ene-2-carboxylate	407-620-4	33610-13-8	Resp. Sens. 1 Skin Sens. 1 Aquatic Chronic 3	H334 H317 H412	GHS08 Dgr	H334 H317 H412			

▼B

Indekso Nr.	Tarptautinė cheminė identifikacija	EB Nr.	CAS Nr.	Klasifikacija		Ženklinimas			Konkrečios ribinės koncentracijos, m faktoriai	Pastabos
				Pavojingumo klasės ir kategorijos kodas (-ai)	Pavojingumo frazės kodas (-ai)	Piktogramos, signalinio žodžio kodas (-ai)	Pavojingumo frazės kodas (-ai)			
607-268-00-3	2-methylpropyl (*R*)-2-hydroxypropanoate	407-770-0	61597-96-4	Eye Irrit. 2	H319	GHS07 Wng	H319			
607-269-00-9	(*R*)-2-(4-hydroxyphenoxy)propanoic acid	407-960-3	94050-90-5	Eye Dam. 1	H318	GHS05 Dgr	H318			
607-270-00-4	3,9-bis(2-(3-(3-*tert*-butyl-4-hydroxy-5-methylphenyl)propionyloxy-1,1-dimethylethyl)-2,4,8,10- tetraoxaspiro[5.5]undecane	410-730-5	90498-90-1	Acute Tox. 4(*)	H312	GHS07 Wng	H312			
607-271-00-X	2-isopropyl-5-methylcyclohexyloxycarbonyloxy-2-hydroxypropane	417-420-9	156324-82-2	Eye Irrit. 2 Aquatic Chronic 2	H319 H411	GHS07 GHS09 Wng	H319 H411			
607-272-00-5	fluroxypyr-meptyl (ISO); methylheptyl, *O*-(4-amino-3,5-dichloro-6-fluoro-2-pyridyloxy) acetate; [1] fluroxypyr-butometyl (ISO); 2-butoxy-1-methylethyl, *O*-(4-amino-3,5-dichloro-6-fluoro-2-pyridyloxy) acetate [2]	279-752-9 [1] - [2]	81406-37-3 [1] 154486-27-8 [2]	Aquatic Acute 1 Aquatic Chronic 1	H400 H410	GHS09 Wng	H410			
607-273-00-0	ammonium 7-(2,6-dimethyl-8-(2,2-dimethylbutyryloxy)-1,2,6,7,8,8a-hexahydro-1-naphthyl)-3,5-dihydroxyheptanoate	404-520-2	—	Aquatic Chronic 3	H412	—	H412			
607-274-00-6	2-(*N*-benzyl-*N*-methylamino)ethyl 3-amino-2-butenoate	405-350-1	54527-73-0	Skin Sens. 1 Aquatic Chronic 2	H317 H411	GHS07 GHS09 Wng	H317 H411			

▼B

Indekso Nr.	Tarptautinė cheminė identifikacija	EB Nr.	CAS Nr.	Klasifikacija		Ženklinimas			Konkrečios ribinės koncentracijos, m faktoriai	Pastabos
				Pavojingumo klasės ir kategorijos kodas (-ai)	Pavojingumo frazės kodas (-ai)	Piktogramos, signalinio žodžio kodas (-ai)	Pavojingumo frazės kodas (-ai)			
607-275-00-1	sodium benzoyloxybenzene-4-sulfonate	405-450-5	66531-87-1	Skin Sens. 1	H317	GHS07 Wng	H317			
607-276-00-7	bis[(1-methylimidazol)-(2-ethylhexanoate)], zinc complex	405-635-0	—	Skin Irrit. 2 Eye Dam. 1 Aquatic Acute 1 Aquatic Chronic 1	H315 H318 H400 H410	GHS05 GHS09 Dgr	H315 H318 H410			
607-277-00-2	reaction mass of: 2-(hexylthio)ethylamine hydrochloride; sodium propionate	405-720-2	—	Acute Tox. 4(*) Eye Dam. 1 Skin Sens. 1 Aquatic Chronic 2	H302 H318 H317 H411	GHS05 GHS07 GHS09 Dgr	H302 H318 H317 H411			
607-278-00-8	reaction mass of isomers of: sodium phenethylnaphthalenesulfonate; sodium naphthylethylbenzenesulfonate	405-760-0	—	Eye Dam. 1 Skin Sens. 1 Aquatic Chronic 3	H318 H317 H412	GHS05 GHS07 Dgr	H318 H317 H412			
607-279-00-3	reaction mass of *n*-octadecylaminodiethyl bis(hydrogen maleate); *n*-octadecylaminodiethyl hydrogen maleate hydrogenphthalate	405-960-8	—	Skin Sens. 1 Aquatic Chronic 2	H317 H411	GHS07 GHS09 Wng	H317 H411			
607-280-00-9	sodium 4-chloro-1-hydroxybutane-1-sulfonate	406-190-5	54322-20-2	Acute Tox. 4(*) Eye Irrit. 2 Skin Sens. 1	H302 H319 H317	GHS07 Wng	H302 H319 H317			
607-281-00-4	reaction mass of branched and linear C_7-C_9 alkyl 3-[3-(2*H*-benzotriazol-2-yl)-5-(1,1-dimethylethyl)-4-hydroxyphenyl]propionates	407-000-3	127519-17-9	Aquatic Chronic 2	H411	GHS09	H411			

▼B

Indekso Nr.	Tarptautinė cheminė identifikacija	EB Nr.	CAS Nr.	Klasifikacija		Ženklinimas			Konkrečios ribinės koncentracijos, m faktoriai	Pastabos
				Pavojingumo klasės ir kategorijos kodas (-ai)	Pavojingumo frazės kodas (-ai)	Piktogramos, signalinio žodžio kodas (-ai)	Pavojingumo frazės kodas (-ai)			
607-282-00-X	2-acetoxymethyl-4-benzyloxybut-1-yl acetate	407-140-5	131266-10-9	Aquatic Chronic 3	H412	—	H412			
607-283-00-5	*E*-ethyl-4-oxo-4-phenylcrotonate	408-040-4	15121-89-8	Acute Tox. 4(*) Acute Tox. 4(*) Skin Irrit. 2 Eye Dam. 1 Skin Sens. 1 Aquatic Acute 1 Aquatic Chronic 1	H312 H302 H315 H318 H317 H400 H410	GHS05 GHS07 GHS09 Dgr	H312 H302 H315 H318 H317 H410			
607-284-00-0	reaction mass of: sodium 3,3'-(1,4-phenylenebis(carbonylimino-3,1-propanediylimino))bis(10-amino-6,13-dichloro-4,11-triphenodioxazinedisulfonate); lithium 3,3'-(1,4-phenylenebis(carbonylimino-3,1-propanediylimino))bis(10-amino-6,13-dichloro)-4,11-triphenodioxazinedisulfonate (9:1)	410-040-4	136213-76-8	Aquatic Chronic 2	H411	GHS09	H411			
607-285-00-6	reaction mass of: 7-(((3-aminophenyl)sulfonyl)amino)-naphthalene-1,3-disulfonic acid; sodium 7-(((3-aminophenyl)sulfonyl)amino)-naphthalene-1,3-disulfonate; potassium 7-(((3-aminophenyl)-sulfonyl)amino)-naphthalene-1,3-disulfonate	410-065-0	—	Skin Sens. 1	H317	GHS07 Wng				

▼B

Indekso Nr.	Tarptautinė cheminė identifikacija	EB Nr.	CAS Nr.	Klasifikacija		Ženklinimas			Konkrečios ribinės koncentracijos, m faktoriai	Pastabos
				Pavojingumo klasės ir kategorijos kodas (-ai)	Pavojingumo frazės kodas (-ai)	Piktogramos, signalinio žodžio kodas (-ai)	Pavojingumo frazės kodas (-ai)			
607-286-00-1	reaction mass of: sodium/potassium 7-[[[3-[[4-((2-hydroxy-naphthyl)azo)phenyl]azo]phenyl]sulfonyl]amino]-naphthalene-1,3-disulfonate	410-070-8	141880-36-6	Skin Sens. 1 Aquatic Chronic 3	H317 H412	GHS07 Wng	H317 H412			
607-287-00-7	*O*'-methyl *O*-(1-methyl-2-methacryloyloxy-ethyl)-1,2,3,6-tetrahydrophthalate	410-140-8	—	Aquatic Chronic 3	H412	—	H412			
607-288-00-2	tetrasodium (*c*-(3-(1-(3-(*e*-6-dichloro-5-cyanopyrimidin-*f*-yl(methyl)amino)propyl)-1,6-dihydro-2-hydroxy-4-methyl-6-oxo-3-pyridylazo)-4-sulfonatophenylsulfamoyl)phthalocyanine-*a*,*b*,*d*-trisulfonato(6-))nickelato II, where *a* is 1 or 2 or 3 or 4,*b* is 8 or 9 or 10 or 11,*c* is 15 or 16 or 17 or 18, *d* is 22 or 23 or 24 or 25 and where *e* and *f* together are 2 and 4 or 4 and 2 respectively	410-160-7	148732-74-5	Eye Irrit. 2 Skin Sens. 1 Aquatic Chronic 3	H319 H317 H412	GHS07 Wng	H319 H317 H412			
607-289-00-8	3-(3-(4-(2,4-bis(1,1-dimethylpropyl)phenoxy)butylaminocarbonyl-4-hydroxy-1-naphthalenyl)thio)propanoic acid	410-370-9	105488-33-3	Aquatic Chronic 4	H413	—	H413			

▼B

Indekso Nr.	Tarptautinė cheminė identifikacija	EB Nr.	CAS Nr.	Klasifikacija		Ženklinimas			Konkrečios ribinės koncentracijos, m faktoriai	Pastabos
				Pavojingumo klasės ir kategorijos kodas (-ai)	Pavojingumo frazės kodas (-ai)	Piktogramos, signalinio žodžio kodas (-ai)	Pavojingumo frazės kodas (-ai)			
607-290-00-3	reaction mass (ratio not known) of: ammonium 1-C_{14}-C_{18}-alkyloxycarbonyl-2-(3-allyloxy-2-hydroxypropoxycarbonyl)ethane-1-sulfonate; ammonium 2-C_{14}-C_{18}-alkyloxycarbonyl-1-(3-allyloxy-2-hydroxypropoxycarbonyl)ethane-1-sulfonate	410-540-2	—	Skin Irrit. 2 Skin Sens. 1 Aquatic Acute 1 Aquatic Chronic 1	H315 H317 H400 H410	GHS07 GHS09 Wng	H315 H317 H410			
607-291-00-9	dodecyl-ω-(C_5/C_6-cycloalkyl)alkyl carboxylate	410-630-1	104051-92-5	Aquatic Chronic 4	H413	—	H413			
607-292-00-4	reaction mass of: [1-(methoxymethyl)-2-(C_{12}-alkoxy)-ethoxy]acetic acid; [1-(methoxymethyl)-2-(C_{14}-alkoxy)-ethoxy]acetic acid	410-640-6	—	Skin Irrit. 2 Eye Dam. 1 Aquatic Acute 1 Aquatic Chronic 1	H315 H318 H400 H410	GHS05 GHS09 Dgr	H315 H318 H410			
607-293-00-X	reaction mass of: *N*-aminoethylpiperazonium mono-2,4,6-trimethylnonyldiphenyl ether di-sulfonate; *N*-aminoethylpiperazonium di-2,4,6-trimethylnonyldiphenyl ether di-sulfonate	410-650-0	—	Eye Dam. 1 Skin Sens. 1 Aquatic Chronic 2	H318 H317 H411	GHS05 GHS07 GHS09 Dgr	H318 H317 H411			
607-294-00-5	sodium 2-benzoyloxy-1-hydroxyethane-sulfonate	410-680-4	—	Skin Sens. 1	H317	GHS07 Wng	H317			
607-295-00-0	reaction mass of: tetrasodium phosphonoethane-1,2-dicarboxylate; hexasodium phosphonobutane-1,2,3,4-tetracarboxylate	410-800-5	—	Skin Sens. 1 Aquatic Chronic 2	H317 H411	GHS07 GHS09 Wng	H317 H411			

▼B

Indekso Nr.	Tarptautinė cheminė identifikacija	EB Nr.	CAS Nr.	Klasifikacija		Ženklinimas			Konkrečios ribinės koncentracijos, m faktoriai	Pastabos
				Pavojingumo klasės ir kategorijos kodas (-ai)	Pavojingumo frazės kodas (-ai)	Piktogramos, signalinio žodžio kodas (-ai)	Pavojingumo frazės kodas (-ai)			
607-296-00-6	reaction mass of: pentaerythriol tetraesters with heptanoic acid and 2-ethylhexanoic acid	410-830-9	—	Aquatic Chronic 4	H413	—	H413			
607-297-00-1	(*E*—*E*)-3,3'-(1,4-phenylenedimethylidene)bis(2-oxobornane-10-sulfonic acid)	410-960-6	92761-26-7	Eye Dam. 1	H318	GHS05 Dgr	H318			
607-298-00-7	2-(trimethylammonium)ethoxycarboxybenzene-4-sulfonate	411-010-3	—	Skin Sens. 1	H317	GHS07 Wng	H317			
607-299-00-2	methyl 3-(acetylthio)-2-methylpropanoate	411-040-7	97101-46-7	Acute Tox. 4(*) Skin Sens. 1 Aquatic Acute 1 Aquatic Chronic 1	H302 H317 H400 H410	GHS07 GHS09 Wng	H302 H317 H410			
607-300-00-6	trisodium [2-(5-chloro-2,6-difluoropyrimidin-4-ylamino)-5-(*b*-sulfamoyl-*c, d*-sulfonatophthalocyanin-*a*-yl-K4,*N*29,*N*30,*N*31,*N*32-sulfonylamino)benzoato(5-)]cuprate(II) where *a*=1,2,3,4 *b*=8,9,10,11 *c*=15,16,17,18 *d*=22,23,24,25	411-430-7	—	Eye Dam. 1 Skin Sens. 1	H318 H317	GHS05 GHS07 Dgr	H318 H317			
607-301-00-1	reaction mass of: dodecanoic acid; poly(1-7)lactate esters of dodecanoic acid	411-860-5	—	Skin Sens. 1 Aquatic Chronic 2	H317 H411	GHS07 GHS09 Wng	H317 H411			
607-302-00-7	reaction mass of: tetradecanoic acid; poly(1-7)lactate esters of tetradecanoic acid	411-910-6	—	Skin Irrit. 2 Eye Dam. 1 Skin Sens. 1 Aquatic Chronic 2	H315 H318 H317 H411	GHS05 GHS07 GHS09 Dgr	H315 H318 H317 H411			

▼B

Indekso Nr.	Tarptautinė cheminė identifikacija	EB Nr.	CAS Nr.	Klasifikacija		Ženklinimas			Konkrečios ribinės koncentracijos, m faktoriai	Pastabos
				Pavojingumo klasės ir kategorijos kodas (-ai)	Pavojingumo frazės kodas (-ai)	Piktogramos, signalinio žodžio kodas (-ai)	Pavojingumo frazės kodas (-ai)			
607-303-00-2	1-cyclopropyl-6,7-difluoro-1,4-dihydro-4-oxoquinoline-3-carboxylic acid	413-760-7	93107-30-3	Repr. 2 Aquatic Chronic 3	H361f (***) H412	GHS08 Wng	H361f (***) H412			
607-304-00-8	fluazifop-butyl (ISO); butyl (*RS*)-2-[4-(5-trifluoromethyl-2-pyridyloxy)phenoxy]-propionate	274-125-6	69806-50-4	Repr. 1B Aquatic Acute 1 Aquatic Chronic 1	H360D (***) H400 H410	GHS08 GHS09 Dgr	H360D (***) H410			
607-305-00-3	fluazifop-P-butyl (ISO); butyl (*R*)-2-[4-(5-trifluoromethyl-2-pyridyloxy)phenoxy]-propionate	—	79241-46-6	Repr. 2 Aquatic Acute 1 Aquatic Chronic 1	H361d (***) H400 H410	GHS08 GHS09 Wng	H361d (***) H410			
607-306-00-9	chlozolinate (ISO); ethyl (*RS*)-3-(3,5-dichlorophenyl)-5-methyl-2,4-dioxo-oxazolidine-5-carboxylate	282-714-4	84332-86-5	Carc. 2 Aquatic Chronic 2	H351 H411	GHS08 GHS09 Wng	H351 H411			
607-307-00-4	vinclozolin (ISO); *N*—3,5-dichlorophenyl-5-methyl-5-vinyl-1,3-oxazolidine-2,4-dione	256-599-6	50471-44-8	Carc. 2 Repr. 1B Skin Sens. 1 Aquatic Chronic 2	H351 H360FD H317 H411	GHS08 GHS07 GHS09 Dgr	H351 H360FD H317 H411			
607-308-00-X	esters of 2,4-D	—	—	Acute Tox. 4(*) Skin Sens. 1 Aquatic Acute 1 Aquatic Chronic 1	H302 H317 H400 H410	GHS07 GHS09 Wng	H302 H317 H410			A
607-309-00-5	carfentrazone-ethyl (ISO); ethyl (*RS*)-2-chloro-3-[2-chloro-4-fluoro-5-[4-difluoromethyl-4,5-dihydro-3-methyl-5-oxo-1*H*—1,2,4-triazol-1-yl]phenyl]-propionate	—	128639-02-1	Aquatic Acute 1 Aquatic Chronic 1	H400 H410	GHS09 Wng	H410			

▼B

Indekso Nr.	Tarptautinė cheminė identifikacija	EB Nr.	CAS Nr.	Klasifikacija		Ženklinimas			Konkrečios ribinės koncentracijos, m faktoriai	Pastabos
				Pavojingumo klasės ir kategorijos kodas (-ai)	Pavojingumo frazės kodas (-ai)	Piktogramos, signalinio žodžio kodas (-ai)	Pavojingumo frazės kodas (-ai)			
607-310-00-0	kresoxim-methyl (ISO); methyl (*E*)-2-methoxyimino-[2-(*o*-tolyloxymethyl)phenyl]acetate	—	143390-89-0	Carc. 2 Aquatic Acute 1 Aquatic Chronic 1	H351 H400 H410	GHS08 GHS09 Wng	H351 H410			
607-311-00-6	benazolin-ethyl; ethyl 4-chloro-2-oxo-2*H*-benzothiazole-3-acetate	246-591-0	25059-80-7	Aquatic Chronic 2	H411	GHS09	H411			
607-312-00-1	methoxyacetic acid	210-894-6	625-45-6	Repr. 1B Acute Tox. 4(*) Skin Corr. 1B	H360FD H302 H314	GHS08 GHS05 GHS07 Dgr	H360FD H302 H314		STOT SE 3; H335: C ≥ 5 %	
607-313-00-7	neodecanoyl chloride	254-875-0	40292-82-8	Acute Tox. 2(*) Acute Tox. 4(*) Skin Corr. 1B	H330 H302 H314	GHS06 GHS06 Dgr	H330 H302 H314		STOT SE 3; H335: C ≥ 5 %	
607-314-00-2	ethofumesate (ISO); (±)-2-ethoxy-2,3-dihydro-3,3-dimethylbenzofuran-5-yl methanesulfonate	247-525-3	26225-79-6	Aquatic Chronic 2	H411	GHS09	H411			
607-315-00-8	glyphosate (ISO); *N*-(phosphonomethyl)glycine	213-997-4	1071-83-6	Eye Dam. 1 Aquatic Chronic 2	H318 H411	GHS05 GHS09 Dgr	H318 H411			
607-316-00-3	glyphosate-trimesium; glyphosate-trimethylsulfonium	—	81591-81-3	Acute Tox. 4(*) Aquatic Chronic 2	H302 H411	GHS07 GHS09 Wng	H302 H411			
607-317-00-9	bis(2-ethylhexyl) phthalate; di-(2-ethylhexyl) phthalate; DEHP	204-211-0	117-81-7	Repr. 1B	H360FD	GHS08 Dgr	H360FD			
607-318-00-4	dibutyl phthalate; DBP	201-557-4	84-74-2	Repr. 1B Aquatic Acute 1	H360Df H400	GHS08 GHS09 Dgr	H360Df H400			

▼M1

Indekso Nr.	Tarptautinė cheminė identifikacija	EB Nr.	CAS Nr.	Klasifikacija		Ženklinimas			Konkrečios ribinės koncentracijos, m faktoriai	Pastabos
				Pavojingumo klasės ir kategorijos kodas (-ai)	Pavojingumo frazės kodas (-ai)	Piktogramos, signalinio žodžio kodas (-ai)	Pavojingumo frazės kodas (-ai)			
607-319-00-X	deltamethrin (ISO); (*S*)-α-cyano-3-phenoxybenzyl (1*R*, 3*R*)-3-(2,2-dibromovinyl)-2,2-dimethylcyclopropanecarboxylate	258-256-6	52918-63-5	Acute Tox. 3 * Acute Tox. 3 * Aquatic Acute 1 Aquatic Chronic 1	H331 H301 H400 H410	GHS06 GHS09 Dgr	H331 H301 H410		M=1000000	

▼B

607-320-00-5	bis[4-(ethenyloxy)butyl] 1,3-benzenedicarboxylate	413-930-0	130066-57-8	Skin Sens. 1 Aquatic Acute 1 Aquatic Chronic 1	H317 H400 H410	GHS07 GHS09 Wng	H317 H410			
607-321-00-0	(*S*)-methyl-2-chloropropionate	412-470-8	73246-45-4	Flam. Liq. 3 STOT RE 2(*) Eye Irrit. 2	H226 H373 (**) H319	GHS02 GHS08 Wng	H226 H373 (**) H319			
607-322-00-6	4-(4,4-dimethyl-3-oxo-pyrazolidin-1-yl)-benzoic acid	413-120-7	107144-30-9	Acute Tox. 4(*) Aquatic Chronic 2	H302 H411	GHS07 GHS09 Wng	H302 H411			
607-323-00-1	2-(1-(2-hydroxy-3,5-di-*tert*-pentyl-phenyl)ethyl)-4,6-di-*tert*-pentylphenyl acrylate	413-850-6	123968-25-2	Aquatic Chronic 4	H413	—	H413			
607-324-00-7	reaction mass of: *N*,*N*-di(hydrogenated alkyl C_{14}-C_{18})phtalamic acid; dihydrogenated alkyl (C_{14}-C_{18})amine	413-800-3	—	Aquatic Chronic 4	H413	—	H413			
607-325-00-2	(*S*)-2-chloropropionic acid	411-150-5	29617-66-1	Acute Tox. 4(*) Acute Tox. 4(*) Skin Corr. 1A	H312 H302 H314	GHS05 GHS07 Dgr	H312 H302 H314			
607-326-00-8	reaction mass of: isobutyl hydrogen 2-(α-2,4,6-trimethylnon-2-enyl)succinate; isobutyl hydrogen 2-(ß-2,4,6-trimetyhylnon-2-enyl)succinate	410-720-0	141847-13-4	Eye Dam. 1 Aquatic Chronic 2	H318 H411	GHS05 GHS09 Dgr	H318 H411			

▼B

Indekso Nr.	Tarptautinė cheminė identifikacija	EB Nr.	CAS Nr.	Klasifikacija		Ženklinimas			Konkrečios ribinės koncentracijos, m faktoriai	Pastabos
				Pavojingumo klasės ir kategorijos kodas (-ai)	Pavojingumo frazės kodas (-ai)	Piktogramos, signalinio žodžio kodas (-ai)	Pavojingumo frazės kodas (-ai)			
607-327-00-3	2-(2-iodoethyl)-1,3-propanediol diacetate	411-780-0	127047-77-2	Acute Tox. 4(*) Aquatic Chronic 2	H302 H411	GHS07 GHS09 Wng	H302 H411			
607-328-00-9	methyl 4-bromomethyl-3-methoxybenzoate	410-310-1	70264-94-7	Skin Irrit. 2 Eye Dam. 1 Skin Sens. 1 Aquatic Acute 1 Aquatic Chronic 1	H315 H318 H317 H400 H410	GHS05 GHS07 GHS09 Dgr	H315 H318 H317 H410			
607-329-00-4	reaction mass of: sodium 2-(C_{12-18}—*n*-alkyl)amino-1,4-butandioate; sodium 2-octadecenyl-amino-1,4-butandioate	411-250-9	—	Skin Sens. 1	H317	GHS07 Wng	H317			
607-330-00-X	(*S*)-2,3-dihydro-1*H*-indole-2-carboxylic acid	410-860-2	79815-20-6	Repr. 2 STOT RE 2(*) Skin Sens. 1	H361f (***) H373 (**) H317	GHS08 GHS07 Wng	H361f (***) H373 (**) H317			
607-331-00-5	reaction mass of: bis(2,2,6,6-tetramethyl-1-octyloxypiperidin-4-yl)-1,10-decanedioate; 1,8-bis[(2,2,6,6-tetramethyl-4-((2,2,6,6-tetramethyl-1-octyloxy-piperidin-4-yl)-decan-1,10-dioyl)piperidin-1-yl)oxy]octane	406-750-9	—	Aquatic Chronic 4	H413	—	H413			
607-332-00-0	cyclopentyl chloroformate	411-460-0	50715-28-1	Flam. Liq. 3 Acute Tox. 3(*) Acute Tox. 4(*) STOT RE 2(*) Eye Dam. 1 Skin Sens. 1	H226 H331 H302 H373 (**) H318 H317	GHS02 GHS06 GHS08 GHS05 Dgr	H226 H331 H302 H373 (**) H318 H317			

▼B

Indekso Nr.	Tarptautinė cheminė identifikacija	EB Nr.	CAS Nr.	Klasifikacija		Ženklinimas			Konkrečios ribinės koncentracijos, m faktoriai	Pastabos
				Pavojingumo klasės ir kategorijos kodas (-ai)	Pavojingumo frazės kodas (-ai)	Piktogramos, signalinio žodžio kodas (-ai)	Pavojingumo frazės kodas (-ai)			
607-333-00-6	reaction mass of: dodecyl *N*-(2,2,6,6-tetramethylpiperidin-4-yl)-*β*-alaninate; tetradecyl *N*-(2,2,6,6-tetramethylpiperidin-4-yl)-*β*-alaninate	405-670-1	—	Acute Tox. 4(*) STOT RE 2(*) Skin Corr. 1B Aquatic Acute 1 Aquatic Chronic 1	H302 H373 (**) H314 H400 H410	GHS08 GHS05 GHS07 GHS09 Dgr	H302 H373 (**) H314 H410			
607-334-00-1	ethyl 1-ethyl-6,7,8-trifluoro-1,4-dihydro-4-oxoquinoline-3-carboxylate	405-880-3	100501-62-0	Skin Sens. 1 Aquatic Chronic 3	H317 H412	GHS07 Wng	H317 H412			
607-335-00-7	methyl (*R*)-2-(4-(3-chloro-5-trifluoromethyl-2-pyridyloxy)phenoxy)propionate	406-250-0	72619-32-0	Acute Tox. 4(*) Aquatic Acute 1 Aquatic Chronic 1	H302 H400 H410	GHS07 GHS09 Wng	H302 H410			
607-336-00-2	4-methyl-8-methylenetricyclo[3.3.1.1^{3,7}]dec-2-yl acetate	406-560-6	122760-85-4	Skin Irrit. 2 Skin Sens. 1 Aquatic Chronic 2	H315 H317 H411	GHS07 GHS09 Wng	H315 H317 H411			
607-337-00-8	di-*tert*-(C_{12-14})-alkylammonium 2-benzothiazolylthiosuccinate	406-052-4	125078-60-6	Flam. Liq. 3 Acute Tox. 4(*) Skin Irrit. 2 Eye Dam. 1 Aquatic Chronic 2	H226 H302 H315 H318 H411	GHS02 GHS05 GHS07 GHS09 Dgr	H226 H302 H315 H318 H411			
607-338-00-3	2-methylpropyl 2-hydroxy-2-methylbut-3-enoate	406-235-9	72531-53-4	Eye Irrit. 2 Skin Irrit. 2	H319 H315	GHS07 Wng	H319 H315			
607-339-00-9	2,3,4,5-tetrachlorobenzoylchloride	406-760-3	42221-52-3	Acute Tox. 4(*) Skin Corr. 1B Skin Sens. 1	H302 H314 H317	GHS05 GHS07 Dgr	H302 H314 H317			
607-340-00-4	1,3-bis(4-benzoyl-3-hydroxyphenoxy)prop-2-yl acetate	406-990-4	—	Aquatic Chronic 2	H411	GHS09	H411			
607-341-00-X	(9*S*)-9-amino-9-deoxyerythromycin	406-790-7	26116-56-3	Eye Dam. 1 Aquatic Acute 1 Aquatic Chronic 1	H318 H400 H410	GHS05 GHS09 Dgr	H318 H410			

▼B

Indekso Nr.	Tarptautinė cheminė identifikacija	EB Nr.	CAS Nr.	Klasifikacija		Ženklinimas			Konkrečios ribinės koncentracijos, m faktoriai	Pastabos
				Pavojingumo klasės ir kategorijos kodas (-ai)	Pavojingumo frazės kodas (-ai)	Piktogramos, signalinio žodžio kodas (-ai)	Pavojingumo frazės kodas (-ai)			
607-342-00-5	4-chlorobutyl veratrate	410-950-1	69788-75-6	Skin Sens. 1 Aquatic Chronic 2	H317 H411	GHS07 GHS09 Wng	H317 H411			
607-343-00-0	4,7-methanooctahydro-1*H*-indene-diyldimethyl bis(2-carboxybenzoate)	407-410-2	—	Aquatic Chronic 4	H413	—	H413			
607-344-00-6	reaction mass of: 3-(*N*-(3-dimethylaminopropyl)-(C_{4-8})perfluoroalkylsulfonamido)propionic acid; *N*-[dimethyl-3-(C_{4-8}-perfluoroalkylsulfonamido)propylammonium propionate; 3-(*N*-(3-dimethyl-propylammonium)-(C_{4-8})perfluoroalkylsulfonamido)propionic acid propionate	407-810-7	—	STOT RE 2(*)	H373 (**)	GHS08 Wng	H373 (**)			
607-345-00-1	potassium 2-(2,4-dichlorophenoxy)-(*R*)-propionate	413-580-9	113963-87-4	Acute Tox. 4(*) Skin Irrit. 2 Eye Dam. 1 Skin Sens. 1	H302 H315 H318 H317	GHS05 GHS07 Dgr	H302 H315 H318 H317			
607-346-00-7	3-icosyl-4-henicosylidene-2-oxetanone	401-210-9	83708-14-9	Aquatic Chronic 4	H413	—	H413			
607-347-00-2	sodium (*R*)-2-(2,4-dichlorophenoxy)propionate	413-340-3	119299-10-4	Acute Tox. 4(*) Skin Irrit. 2 Eye Dam. 1 Skin Sens. 1	H302 H315 H318 H317	GHS05 GHS07 Dgr	H302 H315 H318 H317			
607-348-00-8	magnesium bis((*R*)-2-(2,4-dichlorophenoxy)propionate)	413-360-2	—	Acute Tox. 4(*) Skin Irrit. 2 Eye Dam. 1 Skin Sens. 1	H302 H315 H318 H317	GHS05 GHS07 Dgr	H302 H315 H318 H317			

▼B

Indekso Nr.	Tarptautinė cheminė identifikacija	EB Nr.	CAS Nr.	Klasifikacija		Ženklinimas			Konkrečios ribinės koncentracijos, m faktoriai	Pastabos
				Pavojingumo klasės ir kategorijos kodas (-ai)	Pavojingumo frazės kodas (-ai)	Piktogramos, signalinio žodžio kodas (-ai)	Pavojingumo frazės kodas (-ai)			
607-349-00-3	mono-(tetrapropylammonium) hydrogen 2,2'-dithiobisbenzoate	411-270-8	—	Aquatic Chronic 3	H412		H412			
607-350-00-9	bis(4-(1,2-bis(ethoxycarbonyl)ethylamino)-3-methylcyclohexyl)-methane	412-060-9	136210-32-7	Skin Sens. 1 Aquatic Chronic 3	H317 H412	GHS07 Wng	H317 H412			
607-351-00-4	methyl *O*-(4-amino-3,5-dichloro-6-fluoropyridin-2-yloxy)acetate	407-550-4	69184-17-4	Aquatic Chronic 2	H411	GHS09	H411			
607-352-00-X	4,4'-oxydiphthalic anhydride	412-830-4	1823-59-2	Aquatic Chronic 3	H412	—	H412			
607-353-00-5	reaction mass of: ethyl *exo*-tricyclo[5.2.1.$0^{2,6}$]decane-*endo*-2-carboxylate; ethyl *endo*-tricyclo[5.2.1.02,6]-decane-*exo*-2-carboxylate	407-520-0	80657-64-3	Skin Irrit. 2 Aquatic Chronic 2	H315 H411	GHS07 GHS09 Wng	H315 H411			
607-354-00-0	ethyl 2-cyclohexylpropionate	412-280-5	2511-00-4	Aquatic Chronic 2	H411	GHS09	H411			
607-355-00-6	*p*-tolyl 4-chlorobenzoate	411-530-0	15024-10-9	Skin Sens. 1 Aquatic Acute 1 Aquatic Chronic 1	H317 H400 H410	GHS07 GHS09 Wng	H317 H410			
607-356-00-1	ethyl *trans*—2,2,6-trimethylcyclohexanecarboxylate	412-540-8	—	Skin Irrit. 2 Aquatic Chronic 2	H315 H411	GHS07 GHS09 Wng	H315 H411			
607-357-00-7	reaction mass of: *trans*-4-acetoxy-4-methyl-2-propyl-tetrahydro-2*H*-pyran; *cis*-4-acetoxy-4-methyl-2-propyl-tetrahydro-2*H*-pyran	412-450-9	131766-73-9	Skin Sens. 1	H317	GHS07 Wng	H317			

▼B

Indekso Nr.	Tarptautinė cheminė identifikacija	EB Nr.	CAS Nr.	Klasifikacija		Ženklinimas			Konkrečios ribinės koncentracijos, m faktoriai	Pastabos
				Pavojingumo klasės ir kategorijos kodas (-ai)	Pavojingumo frazės kodas (-ai)	Piktogramos, signalinio žodžio kodas (-ai)	Pavojingumo frazės kodas (-ai)			
607-358-00-2	(1*S*,3*S*,5*R*,6*R*)-(4-nitrophenylmethyl)-1-dioxo-6-phenylacetamido-penam-3-carboxylate	412-670-5	54275-93-3	Resp. Sens. 1	H334	GHS08 Dgr	H334			
607-359-00-8	(1*S*,4*R*,6*R*,7*R*)-(4-nitrophenylmethyl)3-methylene-1-oxo-7-phenylacetamido-cepham-4-carboxylateido-penam-3-carboxylate	412-800-0	76109-32-5	Resp. Sens. 1	H334	GHS08 Dgr	H334			
607-360-00-3	sodium 3-acetoacetylamino-4-methoxytolyl-6-sulfonate	411-680-7	133167-77-8	Skin Sens. 1	H317	GHS07 Wng	H317			
607-361-00-9	methyl (*R*)-2-(4-hydroxyphenoxy)propionate	411-950-4	96562-58-2	Eye Dam. 1 Aquatic Chronic 3	H318 H412	GHS05 Dgr	H318 H412			
607-362-00-4	reaction mass of: (3-methoxy)-propylammonium/[tris-(2-hydroxyethyl)]ammonium 2-(2-(bis(2-hydroxyethyl)amino)ethoxycarbonylmethyl)hexadec-4-enoate; (3-methoxy)propylammonium/[tris-(2-hydroxyethyl)]ammonium 2-(2-(bis(2-hydroxyethyl)amino)ethoxycarbonylmethyl)-tetradec-4-enoate; (3-methoxy)propylammonium/[tris-(2-hydroxyethyl)]ammonium 2-(3-methoxypropylcarbamoylmethyl)hexadec-4-enoate; (3-methoxy)propylammonium/[tris-(2-hydroxyethyl)]ammonium 2-(3-methoxypropylcarbamoylmethyl)tetradec-4-enoate	413-500-2	—	Skin Irrit. 2 Eye Dam. 1 Aquatic Chronic 2	H315 H318 H411	GHS05 GHS09 Dgr	H315 H318 H411			

▼B

Indekso Nr.	Tarptautinė cheminė identifikacija	EB Nr.	CAS Nr.	Klasifikacija		Ženklinimas			Konkrečios ribinės koncentracijos, m faktoriai	Pastabos
				Pavojingumo klasės ir kategorijos kodas (-ai)	Pavojingumo frazės kodas (-ai)	Piktogramos, signalinio žodžio kodas (-ai)	Pavojingumo frazės kodas (-ai)			
607-363-00-X	methyl-3-methoxyacrylate	412-900-4	5788-17-0	Skin Sens. 1	H317	GHS07 Wng	H317			
607-364-00-5	3-phenyl-7-[4-(tetrahydrofurfuryloxy)phenyl]-1,5-dioxa-s-indacen-2,6-dione	413-330-9	134724-55-3	Aquatic Chronic 4	H413		H413			
607-365-00-0	2-(2-amino-1,3-thiazol-4-yl)-(*Z*)-2-methoxyiminoacetyl chloride hydrochloride	410-620-7	119154-86-8	Acute Tox. 4(*) Skin Corr. 1B Skin Sens. 1	H302 H314 H317	GHS05 GHS07 Dgr	H302 H314 H317			
607-366-00-6	3,5-dimethylbenzoyl chloride	413-010-9	6613-44-1	Skin Corr. 1B Skin Sens. 1	H314 H317	GHS05 GHS07 Dgr	H314 H317			
607-367-00-1	potassium bis(*N*-carboxymethyl)-*N*-methyl-glycinato-(2-)*N*,*O*,*O*,*N*)-ferrate-(1-) monohydrate	411-640-9	153352-59-1	Acute Tox. 4(*)	H302	GHS07 Wng	H302			
607-368-00-7	1-(*N*,*N*-dimethylcarbamoyl)-3-*tert*-butyl-5-carbethoxymethylthio-1*H*—1,2,4-triazole	411-650-3	110895-43-7	Acute Tox. 3(*) Acute Tox. 3(*) Aquatic Acute 1 Aquatic Chronic 1	H331 H301 H400 H410	GHS06 GHS09 Dgr	H331 H301 H410			
607-369-00-2	reaction mass of: *trans*-(2*R*)-5-acetoxy-1,3-oxathiolane-2-carboxylic acid; *cis*-(2*R*)-5-acetoxy-1,3-oxathiolane-2-carboxylic acid	411-660-8	147027-04-1	Acute Tox. 4(*) Skin Irrit. 2 Eye Dam. 1 Skin Sens. 1	H302 H315 H318 H317	GHS05 GHS07 Dgr	H302 H315 H318 H317			
607-370-00-8	2-[[2-(acetyloxy)-3-(1,1-dimethyl-ethyl)-5-methylphenyl]methyl]-6-(1,1-dimethylethyl)-4-methylphenol	412-210-3	41620-33-1	Aquatic Acute 1 Aquatic Chronic 1	H400 H410	GHS09 Wng	H410			

▼B

Indekso Nr.	Tarptautinė cheminė identifikacija	EB Nr.	CAS Nr.	Klasifikacija		Ženklinimas			Konkrečios ribinės koncentracijos, m faktoriai	Pastabos
				Pavojingumo klasės ir kategorijos kodas (-ai)	Pavojingumo frazės kodas (-ai)	Piktogramos, signalinio žodžio kodas (-ai)	Pavojingumo frazės kodas (-ai)			
607-371-00-3	3-ethyl 5-methyl 4-(2-chlorophenyl)-1,4-dihydro-2-[2-(1,3-dihydro-1,3-dioxo-(2*H*)isoindol-2-yl)-ethoxymethyl]-6-methyl-3,5-pyridinedicarboxylate	413-410-3	88150-62-3	Aquatic Chronic 4	H413	—	H413			
607-372-00-9	ethoxylated bis phenol A di-(norbornene carboxylate)	412-410-0	—	Aquatic Chronic 3	H412	—	H412			
607-373-00-4	(±) tetrahydrofurfuryl (*R*)-2-[4-(6-chloroquinoxalin-2-yloxy)phenyloxy]propionate	414-200-4	119738-06-6	Muta. 2 Repr. 1B Acute Tox. 4(*) STOT RE 2(*) Aquatic Acute 1 Aquatic Chronic 1	H341 H360Df H302 H373 (**) H400 H410	GHS08 GHS07 GHS09 Dgr	H341 H360Df H302 H373 (**) H410			
607-374-00-X	5-amino-2,4,6-triiodo-1,3-benzenedicarbonyldichloride	417-220-1	37441-29-5	Skin Sens. 1 Aquatic Chronic 2	H317 H411	GHS07 GHS09 Wng	H317 H411			
607-375-00-5	reaction mass of: *cis*-4-hydroxy-3-(1,2,3,4-tetrahydro-3-(4-(4-trifluoromethylbenzyloxy)phenyl)-1-naphthyl)coumarin; trans-4-hydroxy-3-(1,2,3,4-tetrahydro-3-(4-(4-trifluoromethylbenzyloxy)phenyl)-1-naphthyl)-coumarin	421-960-0	90035-08-8	Acute Tox. 2(*) Acute Tox. 1 Acute Tox. 2(*) STOT RE 1 Aquatic Acute 1 Aquatic Chronic 1	H330 H310 H300 H372 (**) H400 H410	GHS06 GHS08 GHS09 Dgr	H330 H310 H300 H372 (**) H410			
607-376-00-0	benzyl 2,4-dibromobutanoate	420-710-8	23085-60-1	Repr. 2 Skin Irrit. 2 Skin Sens. 1 Aquatic Acute 1 Aquatic Chronic 1	H361f (***) H315 H317 H400 H410	GHS08 GHS07 GHS09 Wng	H361f (***) H315 H317 H410			

▼B

Indekso Nr.	Tarptautinė cheminė identifikacija	EB Nr.	CAS Nr.	Klasifikacija		Ženklinimas			Konkrečios ribinės koncentracijos, m faktoriai	Pastabos
				Pavojingumo klasės ir kategorijos kodas (-ai)	Pavojingumo frazės kodas (-ai)	Piktogramos, signalinio žodžio kodas (-ai)	Pavojingumo frazės kodas (-ai)			
607-377-00-6	*trans*-4-cyclohexyl-L-proline monohydrochloride	419-160-1	90657-55-9	Repr. 2 Acute Tox. 4(*) Skin Irrit. 2 Eye Dam. 1 Skin Sens. 1	H361f (***) H302 H315 H318 H317	GHS08 GHS05 GHS07 Dgr	H361f (***) H302 H315 H318 H317			
607-378-00-1	ammonium (*Z*)-α-methoxyimino-2-furylacetate	405-990-1	97148-39-5	Flam. Sol. 2	H228	GHS02 Dgr	H228			T
607-379-00-7	reaction mass of: 2-[*N*-(2-hydroxyethyl)stearamido]ethyl stearate; sodium [bis[2-(stearoyloxy)ethyl]amino]methylsulfonate; sodium [bis(2-hydroxyethyl)amino]methylsulfonate; *N*,*N*-bis(2-hydroxyethyl)stearamide	401-230-8		Aquatic Chronic 3	H412	—	H412			
607-380-00-2	reaction mass of: ammonium-1,2-bis(hexyloxycarbonyl)ethanesulfonate; ammonium-1-hexyloxycarbonyl-2-octyloxycarbonylethanesulfonate; ammonium-2-hexyloxycarbonyl-1-octyloxycarbonylethanesulfonate	407-320-3	—	Skin Irrit. 2 Eye Dam. 1 Aquatic Chronic 3	H315 H318 H412	GHS05 Dgr	H315 H318 H412			
607-381-00-8	reaction mass of triesters of 2,2-bis(hydroxymethyl)butanol with C_7-alkanoic acids and 2-ethylhexanoic acid	413-710-4	—	Aquatic Chronic 4	H413	—	H413			
607-382-00-3	2-((4-amino-2-nitrophenyl)amino)benzoic acid	411-260-3	117907-43-4	Eye Dam. 1 Skin Sens. 1 Aquatic Chronic 3	H318 H317 H412	GHS05 GHS07 Dgr	H318 H317 H412			

▼B

Indekso Nr.	Tarptautinė cheminė identifikacija	EB Nr.	CAS Nr.	Klasifikacija		Ženklinimas			Konkrečios ribinės koncentracijos, m faktoriai	Pastabos
				Pavojingumo klasės ir kategorijos kodas (-ai)	Pavojingumo frazės kodas (-ai)	Piktogramos, signalinio žodžio kodas (-ai)	Pavojingumo frazės kodas (-ai)			
607-383-00-9	reaction mass of: 2,2,6,6-tetramethylpiperidin-4-yl-hexadecanoate; 2,2,6,6-tetramethylpiperidin-4-yl-octadecanoate	415-430-8	86403-32-9	Eye Dam. 1 Skin Sens. 1 Aquatic Acute 1 Aquatic Chronic 1	H318 H317 H400 H410	GHS05 GHS07 GHS09 Dgr	H318 H317 H410			
607-384-00-4	reaction mass of: esters of C_{14}-C_{15} branched alcohols with 3,5-di-t-butyl-4-hydroxyphenyl propionic acid; C_{15} branched and linear alkyl 3,5-bis(1,1-dimethylethyl)-4-hydroxybenzenepropanoate; C_{13} branched and linear alkyl 3,5-bis(1,1-dimethylethyl)-4-hydroxybenzenepropanoate	413-750-2	171090-93-0	Aquatic Chronic 4	H413	—	H413			
607-385-00-X	Copolymer of vinyl-alcohol and vinyl acetate partially acetilized with 4-(2-(4-formylphenyl)ethenyl)-1-methylpyridinium methylsulfate	414-590-6	125229-74-5	Aquatic Chronic 2	H411	GHS09	H411			
607-386-00-5	reaction mass of: tetradecanoic acid (42,5—47,5 %); poly(1-7)lactate esters of tetradecanoic acid (52,5—57,5 %)	412-580-6	174591-51-6	Skin Irrit. 2 Eye Dam. 1 Skin Sens. 1 Aquatic Acute 1 Aquatic Chronic 1	H315 H318 H317 H400 H410	GHS05 GHS07 GHS09 Dgr	H315 H318 H317 H410			
607-387-00-0	reaction mass of: dodecanoic acid (35-40 %); poly(1-7)lactate esters of dodecanoic acid (60-65 %)	412-590-0	58856-63-6	Skin Irrit. 2 Eye Dam. 1 Skin Sens. 1 Aquatic Acute 1 Aquatic Chronic 1	H315 H318 H317 H400 H410	GHS05 GHS07 GHS09 Dgr	H315 H318 H317 H410			

▼B

Indekso Nr.	Tarptautinė cheminė identifikacija	EB Nr.	CAS Nr.	Klasifikacija		Ženklinimas			Konkrečios ribinės koncentracijos, m faktoriai	Pastabos
				Pavojingumo klasės ir kategorijos kodas (-ai)	Pavojingumo frazės kodas (-ai)	Piktogramos, signalinio žodžio kodas (-ai)	Pavojingumo frazės kodas (-ai)			
607-388-00-6	4-ethylamino-3-nitrobenzoic acid	412-090-2	2788-74-1	Acute Tox. 4(*) Skin Sens. 1 Aquatic Chronic 3	H302 H317 H412	GHS07 Wng	H302 H317 H412			
607-389-00-1	trisodium *N*,*N*-bis(carboxymethyl)-3-amino-2-hydroxypropionate	414-130-4	119710-96-2	Acute Tox. 4(*)	H302	GHS07 Wng	H302			
607-390-00-7	1,2,3,4-tetrahydro-6-nitro-quinoxaline	414-270-6	41959-35-7	Acute Tox. 4(*) Aquatic Chronic 2	H302 H411	GHS07 GHS09 Wng	H302 H411			
607-391-00-2	dimethylcyclopropane-1,1-dicarboxylate	414-240-2	6914-71-2	Aquatic Chronic 3	H412	—	H412			
607-392-00-8	2-phenoxyethyl 4-((5-cyano-1,6-dihydro-2-hydroxy-1,4-dimethyl-6-oxo-3-pyridinyl)azo)benzoate	414-260-1	88938-37-8	Aquatic Chronic 4	H413	—	H413			
607-393-00-3	3-(*cis*-1-propenyl)-7-amino-8-oxo-5-thia-1-azabicyclo[4.2.0]oct-2-ene-2-carboxylic acid	415-750-8	106447-44-3	Skin Sens. 1	H317	GHS07 Wng	H317			
607-394-00-9	5-methylpyrazine-2-carboxylic acid	413-260-9	5521-55-1	Eye Dam. 1	H318	GHS05 Dgr	H318			
607-395-00-4	reaction mass of: sodium 1-tridecyl-4-allyl-(2 or 3)-sulfobutanedioate; sodium 1-dodecyl-4-allyl-(2 or 3)-sulfobutanedioate	410-230-7	—	Skin Corr. 1B Skin Sens. 1 Aquatic Chronic 2	H314 H317 H411	GHS05 GHS07 GHS09 Dgr	H314 H317 H411			
607-396-00-X	bis(1,2,2,6,6-pentamethyl-4-piperidinyl) 2-(4-methoxybenzylidene)malonate	414-840-4	147783-69-5	Aquatic Acute 1 Aquatic Chronic 1	H400 H410	GHS09 Wng	H410			

▼M1

Indekso Nr.	Tarptautinė cheminė identifikacija	EB Nr.	CAS Nr.	Klasifikacija		Ženklinimas			Konkrečios ribinės koncentracijos, m faktoriai	Pastabos
				Pavojingumo klasės ir kategorijos kodas (-ai)	Pavojingumo frazės kodas (-ai)	Piktogramos, signalinio žodžio kodas (-ai)	Pavojingumo frazės kodas (-ai)			
607-397-00-5	reaction mass of: Ca salicylates (branched C_{10-14} and C_{18-30} alkylated); Ca phenates (branched C_{10-14} and C_{18-30} alkylated); Ca sulfurised phenates (branched C_{10-14} and C_{18-30} alkylated)	415-930-6	—	Repr. 2 Skin Sens. 1	H361f*** H317	GHS08 GHS07 Wng	H361f*** H317			

▼B

607-398-00-0	ethyl *N*-(5-chloro-3-(4-(diethylamino)-2-methylphenylimino)-4-methyl-6-oxo-1,4-cyclohexadienyl)carbamate	414-820-5	125630-94-6	Aquatic Acute 1 Aquatic Chronic 1	H400 H410	GHS09 Wng	H410			
607-399-00-6	2,2-dimethyl 3-methyl-3-butenyl propanoate	415-610-6	104468-21-5	Skin Irrit. 2 Aquatic Chronic 3	H315 H412	GHS07 Wng	H315 H412			
607-400-00-X	methyl 3-[[(dibutylamino)thioxomethyl]thio]propanoate	414-400-1	32750-89-3	Aquatic Acute 1 Aquatic Chronic 1	H400 H410	GHS09 Wng	H410			
607-401-00-5	ethyl 3-hydroxy-5-oxo-3-cyclohexene-1-carboxylate	414-450-4	88805-65-6	Skin Irrit. 2 Eye Dam. 1 Skin Sens. 1	H315 H318 H317	GHS05 GHS07 Dgr	H315 H318 H317			
607-402-00-0	methyl *N*-(phenoxycarbonyl)-L-valinate	414-500-5	153441-77-1	Aquatic Chronic 3	H412	—	H412			
607-403-00-6	reaction mass of: bis(1*S*,2*S*,4*S*)-(1-benzyl-4-*tert*-butoxycarboxamido-2-hydroxy-5-phenyl)pentylammonium succinate; isopropyl alcohol	414-810-0	—	STOT RE 2(*) Eye Dam. 1 Aquatic Acute 1 Aquatic Chronic 1	H373 (**) H318 H400 H410	GHS08 GHS05 GHS09 Dgr	H373 (**) H318 H410			

▼B

Indekso Nr.	Tarptautinė cheminė identifikacija	EB Nr.	CAS Nr.	Klasifikacija		Ženklinimas			Konkrečios ribinės koncentracijos, m faktoriai	Pastabos
				Pavojingumo klasės ir kategorijos kodas (-ai)	Pavojingumo frazės kodas (-ai)	Piktogramos, signalinio žodžio kodas (-ai)	Pavojingumo frazės kodas (-ai)			
607-404-00-1	reaction mass of: ((*Z*)-3,7-dimethyl-2,6-octadienyl)oxycarbonylpropanoic acid; di-((*E*)-3,7-dimethyl-2,6-octadienyl) butandioate; di-((*Z*)-3,7-dimethyl-2,6-octadienyl) butandioate; (*Z*)-3,7-dimethyl-2,6-octadienyl butandioate; ((*E*)-3,7-dimethyl-2,6-octadienyl)oxycarbonylpropanoic acid	415-190-4	—	Skin Sens. 1	H317	GHS07 Wng	H317			
607-405-00-7	2-hexyldecyl-*p*-hydroxybenzoate	415-380-7	148348-12-3	Aquatic Chronic 2	H411	GHS09	H411			
607-406-00-2	potassium 2,5-dichlorobenzoate	415-700-5	184637-62-5	Acute Tox. 4(*) Eye Dam. 1	H302 H318	GHS05 GHS07 Dgr	H302 H318			
607-407-00-8	ethyl 2-carboxy-3-(2-thienyl)-propionate	415-680-8	143468-96-6	Skin Irrit. 2 Eye Dam. 1 Skin Sens. 1	H315 H318 H317	GHS05 GHS07 Dgr	H315 H318 H317			
607-408-00-3	potassium *N*-(4-fluorophenyl)-glycinate	415-710-1	184637-63-6	STOT RE 2(*) Eye Dam. 1 Skin Sens. 1 Aquatic Chronic 3	H373 (**) H318 H317 H412	GHS08 GHS05 GHS07 Dgr	H373 (**) H318 H317 H412			

▼B

Indekso Nr.	Tarptautinė cheminė identifikacija	EB Nr.	CAS Nr.	Klasifikacija		Ženklinimas			Konkrečios ribinės koncentracijos, m faktoriai	Pastabos
				Pavojingumo klasės ir kategorijos kodas (-ai)	Pavojingumo frazės kodas (-ai)	Piktogramos, signalinio žodžio kodas (-ai)	Pavojingumo frazės kodas (-ai)			
607-409-00-9	reaction mass of: (3*R*)-[1*S*-(1α, 2α, 6β-((2*S*)-2-methyl-1-oxo-butoxy)-8aγ)hexahydro-2,6-dimethyl-1-naphthalene]-3,5-dihydroxyheptanoic acid; inert biomass from *Aspergillus terreus*	415-840-7	—	Skin Sens. 1 Aquatic Chronic 3	H317 H412	GHS07 Wng	H317 H412			
607-410-00-4	mono[2-(dimethylamino)ethyl]-monohydrogen-2-(hexadec-2-enyl)butanedioate and/or mono[2-(dimethylamino)ethyl]-monohydrogen-3-(hexadec-2-enyl)butanedioate	415-880-5	779343-34-9	Skin Irrit. 2 Eye Dam. 1 Skin Sens. 1 Aquatic Acute 1 Aquatic Chronic 1	H315 H318 H317 H400 H410	GHS05 GHS07 GHS09 Dgr	H315 H318 H317 H410			
607-411-00-X	oxiranemethanol, 4-methylbenzene-sulfonate, (*S*)-	417-210-7	70987-78-9	Carc. 1B Muta. 2 Eye Dam. 1 Skin Sens. 1 Aquatic Chronic 2	H350 H341 H318 H317 H411	GHS08 GHS05 GHS07 GHS09 Dgr	H350 H341 H318 H317 H411			
607-412-00-5	ethyl 2-(1-cyanocyclohexyl)acetate	415-970-4	133481-10-4	Acute Tox. 4(*) STOT RE 2(*) Aquatic Chronic 3	H302 H373 (**) H412	GHS08 GHS07 Wng	H302 H373 (**) H412			

▼B

Indekso Nr.	Tarptautinė cheminė identifikacija	EB Nr.	CAS Nr.	Klasifikacija		Ženklinimas			Konkrečios ribinės koncentracijos, m faktoriai	Pastabos
				Pavojingumo klasės ir kategorijos kodas (-ai)	Pavojingumo frazės kodas (-ai)	Piktogramos, signalinio žodžio kodas (-ai)	Pavojingumo frazės kodas (-ai)			
607-413-00-0	trans-4-phenyl-L-proline	416-020-1	96314-26-0	Repr. 2 Skin Sens. 1	H361f (***) H317	GHS08 GHS07 Wng	H361f (***) H317			
607-414-00-6	tris(2-ethylhexyl)-4,4',4''-(1,3,5-triazine-2,4,6-triyltriimino)tribenzoate	402-070-1	88122-99-0	Aquatic Chronic 4	H413	—	H413			
607-415-00-1	poly-(methyl methacrylate)-co-(butylmethacrylate)-co-(4-acryloxybutyl-isopropenyl-α, α-dimethylbenzyl carbamate)-co-(maleicanhydride)	419-590-1	—	Flam. Sol. 1 Skin Sens. 1	H228 H317	GHS02 GHS07 Dgr	H228 H317			T
607-416-00-7	4-(2-carboxymethylthio)ethoxy-1-hydroxy-5-isobutyloxycarbonylamino-*N*-(3-dodecyloxypropyl)-2-naphthamide	420-730-7	—	Aquatic Acute 1 Aquatic Chronic 1	H400 H410	GHS09 Wng	H410			

▼M1

607-417-00-2	3-chloropropyl chloroformiate	425-770-9	628-11-5	Acute Tox. 3 * Acute Tox. 4 * STOT RE 2 * Skin Irrit. 2 Eye Dam. 1 Skin Sens. 1	H331 H302 H373** H315 H318 H317	GHS06 GHS05 GHS08 Dgr	H331 H302 H373** H315 H318 H317			

▼B

607-418-00-8	2-ethylhexyl 4-aminobenzoate	420-170-3	26218-04-2	Aquatic Acute 1 Aquatic Chronic 1	H400 H410	GHS09 Wng	H410			

▼B

Indekso Nr.	Tarptautinė cheminė identifikacija	EB Nr.	CAS Nr.	Klasifikacija		Ženklinimas			Konkrečios ribinės koncentracijos, m faktoriai	Pastabos
				Pavojingumo klasės ir kategorijos kodas (-ai)	Pavojingumo frazės kodas (-ai)	Piktogramos, signalinio žodžio kodas (-ai)	Pavojingumo frazės kodas (-ai)			
607-419-00-3	(3'-carboxymethyl-5-(2-(3-ethyl-3*H*-benzothiazol-2-ylidene)-1-methyl-ethylidene)-4,4'-dioxo-2'-thioxo-(2,5')bithiazolidinyliden-3-yl)-acetic acid	422-240-9	166596-68-5	Eye Dam. 1 Skin Sens. 1	H318 H317	GHS05 GHS07 Dgr	H318 H317			
607-420-00-9	2,2-bis(hydroxymethyl)butanoic acid	424-090-1	10097-02-6	Eye Dam. 1 Aquatic Chronic 3	H318 H412	GHS05 Dgr	H318 H412			
607-421-00-4	cypermethrin *cis/trans* +/- 40/60; (*RS*)-α-cyano-3-phenoxybenzyl (1*RS*,3*RS*;1*RS*,3*SR*)-3-(2,2-dichlorovinyl)-2,2-dimethylcyclopropanecarboxylate	257-842-9	52315-07-8	Acute Tox. 4(*) Acute Tox. 4(*) STOT SE 3 Aquatic Acute 1 Aquatic Chronic 1	H332 H302 H335 H400 H410	GHS07 GHS09 Wng	H332 H302 H335 H410			
▼M1 607-422-00-X	α-cypermethrin (ISO); racemate comprising (*R*)-α-cyano-3-phenoxybenzyl (1*S*,3*S*)-3-(2,2-dichlorovinyl)-2,2-dimethylcyclopropanecarboxylate; (*S*)-α-cyano-3-phenoxybenzyl (1*R*,3*R*)-3-(2,2-dichlorovinyl)-2,2-dimethylcyclopropanecarboxylate	257-842-9	67375-30-8	Acute Tox. 3 * STOT RE 2 * STOT SE 3 Aquatic Acute 1 Aquatic Chronic 1	H301 H373** H335 H400 H410	GHS06 GHS08 GHS09 Dgr	H301 H373** H335 H410		M=1000	
▼B 607-423-00-5	esters of mecoprop and of mecoprop-P	—	—	Acute Tox. 4(*) Skin Sens. 1 Aquatic Acute 1 Aquatic Chronic 1	H302 H317 H400 H410	GHS07 GHS09 Wng	H302 H317 H410			A

▼B

Indekso Nr.	Tarptautinė cheminė identifikacija	EB Nr.	CAS Nr.	Klasifikacija		Ženklinimas			Konkrečios ribinės koncentracijos, m faktoriai	Pastabos
				Pavojingumo klasės ir kategorijos kodas (-ai)	Pavojingumo frazės kodas (-ai)	Piktogramos, signalinio žodžio kodas (-ai)	Pavojingumo frazės kodas (-ai)			
607-424-00-0	trifloxystrobin (ISO); (*E*,*E*)-α-methoxyimino-{2-[[[[1-[3-(trifluoromethyl)phenyl]ethylidene]amino]oxy]methyl]benzeneacetic acid methyl ester	—	141517-21-7	Skin Sens. 1 Aquatic Acute 1 Aquatic Chronic 1	H317 H400 H410	GHS07 GHS09 Wng	H317 H410			
607-425-00-6	metalaxyl (ISO); methyl-*N*-(2,6-dimethylphenyl)-*N*-(methoxyacetyl)-DL-alaninate	260-979-7	57837-19-1	Acute Tox. 4(*) Skin Sens. 1 Aquatic Chronic 3	H302 H317 H412	GHS07 Wng	H302 H317 H412			
607-426-00-1	1,2-benzenedicarboxylic acid, dipentylester, branched and linear; [1] n-pentyl-isopentylphthalate; [2] di-n-pentyl phthalate; [3] diisopentylphthalate [4]	284-032-2 [1] - [2] 205-017-9 [3] 210-088-4 [4]	84777-06-0 [1] - [2] 131-18-0 [3] 605-50-5 [4]	Repr. 1B Aquatic Acute 1	H360FD H400	GHS08 GHS09 Dgr	H360FD H400			
607-427-00-7	bromoxynil heptanoate (ISO); 2,6-dibromo-4-cyanophenyl heptanoate	260-300-4	56634-95-8	Repr. 2 Acute Tox. 4(*) Acute Tox. 4(*) Skin Sens. 1 Aquatic Acute 1 Aquatic Chronic 1	H361d (***) H332 H302 H317 H400 H410	GHS08 GHS07 GHS09 Wng	H361d (***) H332 H302 H317 H410			
▼M1 607-428-00-2	tetrasodium ethylene diamine tetraacetate	200-573-9	64-02-8	Acute Tox. 4 * Eye Dam. 1	H302 H318	GHS05 GHS07 Dgr	H302 H318			
607-429-00-8	edetic acid; (EDTA)	200-449-4	60-00-4	Eye Irrit. 2	H319	GHS07 Wng	H319			
▼B 607-430-00-3	BBP; benzyl butyl phthalate e	201-622-7	85-68-7	Repr. 1B Aquatic Acute 1 Aquatic Chronic 1	H360Df H400 H410	GHS08 GHS09 Dgr	H360Df H410			

▼B

Indekso Nr.	Tarptautinė cheminė identifikacija	EB Nr.	CAS Nr.	Klasifikacija		Ženklinimas			Konkrečios ribinės koncentracijos, m faktoriai	Pastabos
				Pavojingumo klasės ir kategorijos kodas (-ai)	Pavojingumo frazės kodas (-ai)	Piktogramos, signalinio žodžio kodas (-ai)	Pavojingumo frazės kodas (-ai)			
607-431-00-9	prallethrin (ISO); ETOC; 2-methyl-4-oxo-3-(prop-2-ynyl)-cyclopent-2-en-1-yl 2,2-dimethyl-3-(2-methylprop-1-enyl)cyclopropanecarboxylate	245-387-9	23031-36-9	Acute Tox. 3(*) Acute Tox. 4(*) Aquatic Acute 1 Aquatic Chronic 1	H331 H302 H400 H410	GHS06 GHS09 Dgr	H331 H302 H410			
607-432-00-4	*S*-metolachlor; reaction mass of (*S*)-2-chloro-*N*-(2-ethyl-6-methyl-phenyl)-*N*-(2-methoxy-1-methyl-ethyl)-acetamide (80-100 %); [1] (*R*)-2-chloro-*N*-(2-ethyl-6-methyl-phenyl)-*N*-(2-methoxy-1-methyl-ethyl)-acetamide (0-20 %) [2]	- [1] - [2]	87392-12-9 [1] 178961-20-1 [2]	Skin Sens. 1 Aquatic Acute 1 Aquatic Chronic 1	H317 H400 H410	GHS07 GHS09 Wng	H317 H410			
607-433-00-X	cypermethrin *cis/trans* +/- 80/20; (*RS*)-α-cyano-3-phenoxybenzyl (1*RS*; 3*RS*; 1*RS*, 3*SR*)-3-(2,2-dichlorovinyl)-2,2-dimethylcyclopropanecarboxylate	257-842-9	52315-07-8	Acute Tox. 4(*) STOT SE 3 Skin Irrit. 2 Skin Sens. 1 Aquatic Acute 1 Aquatic Chronic 1	H302 H335 H315 H317 H400 H410	GHS07 GHS09 Wng	H302 H335 H315 H317 H410			
607-434-00-5	mecoprop-P [1] and its salts; (*R*)-2-(4-chloro-2-methylphenoxy)propionic acid	240-539-0	16484-77-8	Acute Tox. 4(*) Eye Dam. 1 Aquatic Chronic 2	H302 H318 H411	GHS05 GHS07 GHS09 Dgr	H302 H318 H411			
607-435-00-0	2*S*-isopropyl-5*R*-methyl-1*R*-cyclohexyl 2,2-dihydroxyacetate	416-810-6	111969-64-3	STOT RE 2(*) Eye Dam. 1 Aquatic Chronic 2	H373 (**) H318 H411	GHS08 GHS05 GHS09 Dgr	H373 (**) H318 H411			
607-436-00-6	2-hydroxy-3-(2-ethyl-4-methylimidazoyl)propyl neodecanoate	417-350-9	—	Skin Irrit. 2 Eye Dam. 1 Aquatic Acute 1 Aquatic Chronic 1	H315 H318 H400 H410	GHS05 GHS09 Dgr	H315 H318 H410			

▼B

Indekso Nr.	Tarptautinė cheminė identifikacija	EB Nr.	CAS Nr.	Klasifikacija		Ženklinimas			Konkrečios ribinės koncentracijos, m faktoriai	Pastabos
				Pavojingumo klasės ir kategorijos kodas (-ai)	Pavojingumo frazės kodas (-ai)	Piktogramos, signalinio žodžio kodas (-ai)	Pavojingumo frazės kodas (-ai)			
607-437-00-1	3-(4-aminophenyl)-2-cyano-2-propenoic acid	417-480-6	252977-62-1	Skin Sens. 1	H317	GHS07 Wng	H317			
607-438-00-7	methyl-2-[(aminosulfonyl)methyl]benzoate	419-010-5	112941-26-1	Acute Tox. 4(*) Eye Irrit. 2	H302 H319	GHS07 Wng	H302 H319			
607-439-00-2	methyl tetrahydro-2-furancarboxylate	420-670-1	37443-42-8	Eye Dam. 1	H318	GHS05 Dgr	H318			
607-440-00-8	methyl 2-aminosulfonyl-6-(trifluoromethyl)pyridine-3-carboxylate	421-220-7	144740-59-0	Skin Sens. 1 Aquatic Chronic 2	H317 H411	GHS07 GHS09 Wng	H317 H411			
607-441-00-3	3-[3-(2-dodecyloxy-5-methylphenylcarbamoyl)-4-hydroxy-1-naphthylthio]propionic acid	421-490-6	167684-63-1	Aquatic Chronic 4	H413	—	H413			
607-442-00-9	benzyl [hydroxy-(4-phenylbutyl)phosphinyl] acetate	416-050-5	87460-09-1	Eye Dam. 1	H318	GHS05 Dgr	H318			

▼M1

—

▼B

607-444-00-X	reaction mass of: *cis*—1,4-dimethylcyclohexyl dibenzoate; *trans*—1,4-dimethylcyclohexyl dibenzoate	416-230-3	35541-81-2	Aquatic Chronic 4	H413	—	H413			
607-445-00-5	Iron (III) tris(4-methylbenzenesulfonate)	420-960-8	77214-82-5	Eye Dam. 1	H318	GHS05 Dgr	H318			
607-446-00-0	methyl 2-[4-(2-chloro-4-nitrophenylazo)-3-(1-oxopropyl)amino]phenylaminopropionate	416-240-8	155522-12-6	Skin Sens. 1 Aquatic Chronic 4	H317 H413	GHS07 Wng	H317 H413			

▼B

Indekso Nr.	Tarptautinė cheminė identifikacija	EB Nr.	CAS Nr.	Klasifikacija		Ženklinimas			Konkrečios ribinės koncentracijos, m faktoriai	Pastabos
				Pavojingumo klasės ir kategorijos kodas (-ai)	Pavojingumo frazės kodas (-ai)	Piktogramos, signalinio žodžio kodas (-ai)	Pavojingumo frazės kodas (-ai)			
607-447-00-6	sodium 4-[4-(4-hydroxyphenylazo)phenylamino]-3-nitrobenzenesulfonate	416-370-5	156738-27-1	Skin Sens. 1 Aquatic Chronic 3	H317 H412	GHS07 Wng	H317 H412			
607-448-00-1	2,3,5,6-tetrafluorobenzoic acid	416-800-1	652-18-6	Skin Irrit. 2 Eye Dam. 1	H315 H318	GHS05 Dgr	H315 H318			
607-449-00-7	reaction mass of: 4,4',4''-[(2,4,6-trioxo-1,3,5(2*H*,4*H*,6*H*)-triazine-1,3,5-triyl)tris[methylene(3,5,5-trimethyl-3,1-cyclohexanediyl)iminocarbonyloxy-2,1-ethanediyl(ethyl)amino]]trisbenzenediazoniumtri[bis(2-methylpropyl)-naphthalenesulfonate]; 4,4',4'',4'''-[[5,5'-[carbonylbis[imino(1,5,5-trimethyl-3,1-cyclohexanediyl)methylene]]-2,4,6-trioxo-1,3,5(2*H*,4*H*,6*H*)-triazine-1,1',3,3'-tetrayl]tetrakis[methylene(3,5,5-trimethyl-3,1-cyclohexanediyl)iminocarbonyloxy-2,1-ethanediyl(ethyl)amino]]tetrakisbenzenediazoniumtetra[bis(2-methylpropyl)naphthalenesulfonate]	417-080-1	—	Self-react. D (****) Skin Sens. 1 Aquatic Acute 1 Aquatic Chronic 1	H242 H317 H400 H410	GHS02 GHS07 GHS09 Dgr	H242 H317 H410			
607-450-00-2	2-mercaptobenzothiazolyl-(*Z*)-(2-aminothiazol-4-yl)-2-(*tert*-butoxycarbonyl) isopropoxyiminoacetate	419-040-9	89604-92-2	Aquatic Chronic 4	H413	—	H413			

▼B

Indekso Nr.	Tarptautinė cheminė identifikacija	EB Nr.	CAS Nr.	Klasifikacija		Ženklinimas			Konkrečios ribinės koncentracijos, m faktoriai	Pastabos
				Pavojingumo klasės ir kategorijos kodas (-ai)	Pavojingumo frazės kodas (-ai)	Piktogramos, signalinio žodžio kodas (-ai)	Pavojingumo frazės kodas (-ai)			
607-451-00-8	4-[4-amino-5-hydroxy-3-(4-(2-sulfoxyethylsulfonyl)phenylazo)-2,7-disulfonapht-6-ylazo]-6-[3-(4-amino-5-hydroxy-3-(4-(2-sulfoxyethylsulfonyl)phenylazo)-2,7-disulfonapht-6-ylazo]phenylcarbonylamino]benzenesulfonic acid, sodium salt	417-640-5	161935-19-9	Eye Dam. 1 Skin Sens. 1	H318 H317	GHS05 GHS07 Dgr	H318 H317			
607-453-00-9	4-benzyl-2,6-dihydroxy-4-aza-heptylene bis(2,2-dimethyloctanoate)	418-100-1	172964-15-7	Skin Sens. 1 Aquatic Chronic 4	H317 H413	GHS07 Wng	H317 H413			
607-454-00-4	reaction mass of: *trans*-2-(1-methylethyl)-1,3-dioxane-5-carboxylic acid; *cis*-2-(1-methylethyl)-1,3-dioxane-5-carboxylic acid	418-170-3	116193-72-7	Eye Dam. 1 Aquatic Chronic 3	H318 H412	GHS05 Dgr	H318 H412			
607-455-00-X	1-amino-4-(3-[4-chloro-6-(2,5-di-sulfophenylamino)-1,3,5-triazin-2-ylamino]-2,2-dimethyl-propylamino)-anthraquinone-2-sulfonic acid, sodium/lithium salt	419-520-8	172890-93-6	Skin Sens. 1	H317	GHS07 Wng	H317			
607-456-00-5	3-amino-4-chlorobenzoic acid, hexadecyl ester	419-700-6	143269-74-3	Aquatic Chronic 2	H411	GHS09	H411			

▼B

Indekso Nr.	Tarptautinė cheminė identifikacija	EB Nr.	CAS Nr.	Klasifikacija		Ženklinimas			Konkrečios ribinės koncentracijos, m faktoriai	Pastabos
				Pavojingumo klasės ir kategorijos kodas (-ai)	Pavojingumo frazės kodas (-ai)	Piktogramos, signalinio žodžio kodas (-ai)	Pavojingumo frazės kodas (-ai)			
607-457-00-0	tetrasodium dihydrogen 1,1''-dihydroxy-8,8''-[p-phenylbis(imino-{6-[4-(2-aminoethyl)piperazin-1-yl]}-1,3,5-triazine-4,2-diyl-imino)]bis(2,2'-azonaphthalene-1',3,6-trisulfonate)	420-350-1	172277-97-3	Eye Dam. 1 Aquatic Chronic 2	H318 H411	GHS05 GHS09 Dgr	H318 H411			
607-458-00-6	reaction mass of: 2-ethyl-[2,6-dibromo-4-[1-[3,5-dibromo-4-(2-hydroxyethoxy)phenyl]-1-methylethyl]phenoxy]propenoate; 2,2'-diethyl-[4,4'-bis(2,6-dibromophenoxy)-1-methylethylidene] dipropenoate; 2,2'-[(1-methylethylidene)bis[[2,6-dibromo-4,1-phenylene)oxy]ethanol]]	420-850-1	—	Aquatic Chronic 2	H411	GHS09	H411			
607-459-00-1	isopentyl 4-{2-[5-cyano-1,2,3,6-tetrahydro-1-(2-isopropoxyethoxy-carbonylmethyl)-4-methyl-2,6-dioxo-3-pyridylidene]hydrazino}benzoate	418-930-4	—	Aquatic Chronic 4	H413	—	H413			
607-460-00-7	3-tridecyloxy-propyl-ammonium 9-octadecenoate	418-990-1	778577-53-0	STOT RE 2(*) Eye Irrit. 2 Skin Irrit. 2 Aquatic Acute 1 Aquatic Chronic 1	H373 (**) H319 H315 H400 H410	GHS08 GHS07 GHS09 Wng	H373 (**) H319 H315 H410			

▼B

Indekso Nr.	Tarptautinė cheminė identifikacija	EB Nr.	CAS Nr.	Klasifikacija		Ženklinimas			Konkrečios ribinės koncentracijos, m faktoriai	Pastabos
				Pavojingumo klasės ir kategorijos kodas (-ai)	Pavojingumo frazės kodas (-ai)	Piktogramos, signalinio žodžio kodas (-ai)	Pavojingumo frazės kodas (-ai)			
607-461-00-2	reaction mass of: pentasodium 2-{4-{3-methyl-4-[6-sulfonato-4-(2-sulfonato-phenylazo)-naphthalen-1-ylazo]-phenylamino}-6-[3-(2-sulfato-ethanesulfonyl)-phenylamino]-1,3,5-triazin-2-ylamino}-benzene-1,4-disulfonate; pentasodium 2-{4-{3-methyl-4-[7-sulfonato-4-(2-sulfonato-phenylazo)-naphthalen-1-ylazo]-phenylamino}-6-[3-(2-sulfato-ethanesulfonyl)-phenylamino]-1,3,5-triazin-2-ylamino}-benzene-1,4-disulfonate	421-160-1	—	Aquatic Chronic 3	H412	—	H412			
607-462-00-8	reaction mass of: 1-hexyl acetate; 2-methyl-1-pentyl acetate; 3-methyl-1-pentyl acetate; 4-methyl-1-pentyl acetate; other mixed linear and branched C_6-alkyl acetates	421-230-1	88230-35-7	Aquatic Chronic 2	H411	GHS09	H411			
607-463-00-3	3-(phenothiazin-10-yl)propionic acid	421-260-5	362-03-8	Aquatic Chronic 2	H411	GHS09	H411			
607-464-00-9	reaction mass of: 7-chloro-1-ethyl-6-fluoro-1,4-dihydro-4-oxo-quinoline-3-carboxylic acid; 5-chloro-1-ethyl-6-fluoro-1,4-dihydro-4-oxo-quinoline-3-carboxylic acid	421-280-4		Aquatic Chronic 3	H412	—	H412			

▼B

Indekso Nr.	Tarptautinė cheminė identifikacija	EB Nr.	CAS Nr.	Klasifikacija		Ženklinimas			Konkrečios ribinės koncentracijos, m faktoriai	Pastabos
				Pavojingumo klasės ir kategorijos kodas (-ai)	Pavojingumo frazės kodas (-ai)	Piktogramos, signalinio žodžio kodas (-ai)	Pavojingumo frazės kodas (-ai)			
607-465-00-4	tris(2-hydroxyethyl)ammonium 7-{4-[4-(2-cyanoamino-4-hydroxy-6-oxidopyrimidin-5-ylazo)benzamido]-2-ethoxyphenylazo}naphthalene-1,3-disulfonate	421-440-3	778583-04-3	Aquatic Chronic 3	H412	—	H412			
607-466-00-X	reaction mass of: phenyl 1-(1-[2-chloro-5-(hexadecyloxycarbonyl)phenylcarbamoyl]-3,3-dimethyl-2-oxobutyl)-1*H*—2,3,3a,7a-tetrahydrobenzotriazole-5-carboxylate; phenyl 2-(1-(2-chloro-5-(hexadecyloxycarbonyl)phenylcarbamoyl)-3,3-dimethyl-2-oxobutyl)-1*H*—2,3,3a,7a-tetrahydrobenzotriazole-5-carboxylate; phenyl 3-(1-(2-chloro-5-(hexadecyloxycarbonyl)phenylcarbamoyl)-3,3-dimethyl-2-oxobutyl)-1*H*—2,3,3a,7a-tetrahydrobenzotriazole-5-carboxylate	421-480-1	—	Aquatic Chronic 2	H411	GHS09	H411			
607-467-00-5	1,1,3,3-tetrabutyl-1,3-ditinoxydicaprylate	419-430-9	56533-00-7	Acute Tox. 4(*) Acute Tox. 4(*) STOT RE 2(*) Skin Corr. 1B Aquatic Acute 1 Aquatic Chronic 1	H312 H302 H373 (**) H314 H400 H410	GHS08 GHS05 GHS07 GHS09 Dgr	H312 H302 H373 (**) H314 H410			

▼B

Indekso Nr.	Tarptautinė cheminė identifikacija	EB Nr.	CAS Nr.	Klasifikacija		Ženklinimas			Konkrečios ribinės koncentracijos, m faktoriai	Pastabos
				Pavojingumo klasės ir kategorijos kodas (-ai)	Pavojingumo frazės kodas (-ai)	Piktogramos, signalinio žodžio kodas (-ai)	Pavojingumo frazės kodas (-ai)			
607-468-00-0	reaction mass of: monosodium 4-((4-(5-sulfonato-2-methoxyphenylamino)-6-chloro-1,3,5-triazine-2-yl)amino)-2-((1,4-dimethyl-6-oxido-2-oxo-5-sulfonatomethyl-1,2-dihydropyridine-3-yl)azo)benzenesulfonate; disodium 4-((4-(5-sulfonato-2-methoxyphenylamino)-6-chloro-1,3,5-triazine-2-yl)amino)-2-((1,4-dimethyl-6-oxido-2-oxo-5-sulfonatomethyl-1,2-dihydropyridine-3-yl)azo)benzenesulfonate; trisodium 4-((4-(5-sulfonato-2-methoxyphenylamino)-6-chloro-1,3,5-triazine-2-yl)amino)-2-((1,4-dimethyl-6-oxido-2-oxo-5-sulfonatomethyl-1,2-dihydropyridine-3-yl)azo)benzenesulfonate; tetrasodium 4-((4-(5-sulfonato-2-methoxyphenylamino)-6-chloro-1,3,5-triazine-2-yl)amino)-2-((1,4-dimethyl-6-oxido-2-oxo-5-sulfonatomethyl-1,2-dihydropyridine-3-yl)azo)-benzenesulfonate	419-450-8	—	Skin Sens. 1	H317	GHS07 Wng	H317			

▼B

Indekso Nr.	Tarptautinė cheminė identifikacija	EB Nr.	CAS Nr.	Klasifikacija		Ženklinimas			Konkrečios ribinės koncentracijos, m faktoriai	Pastabos
				Pavojingumo klasės ir kategorijos kodas (-ai)	Pavojingumo frazės kodas (-ai)	Piktogramos, signalinio žodžio kodas (-ai)	Pavojingumo frazės kodas (-ai)			
607-469-00-6	disodium 7-((4,6-bis(3-diethylaminopropylamino)-1,3,5-triazine-2-yl)amino)-4-hydroxy-3-(4-(4-sulfonatophenylazo)phenylazo)-2-naphthalene sulfonate	419-460-2	120029-06-3	Aquatic Chronic 3	H412	—	H412			
607-470-00-1	potassium sodium 6,13-dichloro-3,10-bis{2-[4-[3-(2-hydroxysulphonyloxyethanesulfonyl)phenylamino]-6-(2,5-disulfonatophenylamino)-1,3,5-triazin-2-ylamino]ethylamino}benzo[5,6][1,4]oxazino[2,3-b]phenoxazine-4,11-disulfonate	414-100-0	154336-20-6	Eye Dam. 1 Aquatic Chronic 3	H318 H412	GHS05 Dgr	H318 H412			
▼M1 607-471-00-7	1,6-bis((dibenzylthiocarbamoyl)-disulfanyl)hexane	429-280-6	151900-44-6	Aquatic Chronic 4	H413	—	H413			
—										
607-473-00-8	pentaerythritol, dipentaerythritol, fatty acids, C_{6-10}, mixed esters with adipic acid, heptanoic acid and isostearic acid	426-590-3	187412-41-5	Skin Sens. 1	H317	GHS07 Wng	H317			
▼B 607-474-00-3	(4-(4-(4-dimethylaminobenzyliden-1-yl)-3-methyl-5-oxo-2-pyrazolin-1-yl)benzoic acid	410-430-4	117573-89-4	Aquatic Chronic 4	H413	—	H413			

▼B

Indekso Nr.	Tarptautinė cheminė identifikacija	EB Nr.	CAS Nr.	Klasifikacija		Ženklinimas			Konkrečios ribinės koncentracijos, m faktoriai	Pastabos
				Pavojingumo klasės ir kategorijos kodas (-ai)	Pavojingumo frazės kodas (-ai)	Piktogramos, signalinio žodžio kodas (-ai)	Pavojingumo frazės kodas (-ai)			
607-475-00-9	reaction mass of: tetrasodium 7-(4-[4-chloro-6-[methyl-(3-sulfonatophenyl)amino]-1,3,5-triazin-2-ylamino]-2-ureidophenylazo)-naphthalene-1,3,6-trisulfonate; tetrasodium 7-(4-[4-chloro-6-[methyl-(4-sulfonatophenyl)amino]-1,3,5-triazin-2-ylamino]-2-ureidophenylazo)naphthalene-1,3,6-trisulfonate (1:1)	412-940-2	148878-18-6	Skin Sens. 1	H317	GHS07 Wng	H317			
607-476-00-4	trisodium *N*,*N*-bis(carboxymethyl)-β-alanine	414-070-9	129050-62-0	Skin Corr. 1B Aquatic Chronic 3	H314 H412	GHS05 Dgr	H314 H412			

▼M1

607-477-00-X	(1α5α6α)-6-nitro-3-benzyl-3-azabicyclo[3.1.0]hexane methanesulfonate salt	426-740-8	—	Acute Tox. 4 * Eye Dam. 1 Aquatic Chronic 2	H302 H318 H411	GHS05 GHS07 GHS09 Dgr	H302 H318 H411			

▼B

607-478-00-5	tetramethylammonium hydrogen phthalate	416-900-5	79723-02-7	Acute Tox. 3(*) STOT RE 2(*) Aquatic Acute 1	H301 H373 (**) H400	GHS06 GHS08 GHS09 Dgr	H301 H373 (**) H400			

▼B

Indekso Nr.	Tarptautinė cheminė identifikacija	EB Nr.	CAS Nr.	Klasifikacija		Ženklinimas			Konkrečios ribinės koncentracijos, m faktoriai	Pastabos
				Pavojingumo klasės ir kategorijos kodas (-ai)	Pavojingumo frazės kodas (-ai)	Piktogramos, signalinio žodžio kodas (-ai)	Pavojingumo frazės kodas (-ai)			
607-479-00-0	hexadecyl 4-chloro-3-[2-(5,5-dimethyl-2,4-dioxo-1,3-oxazolidin-3-yl)-4,4-dimethyl-3-oxopentamido]benzoate	418-550-9	168689-49-4	Aquatic Chronic 4	H413	—	H413			
607-480-00-6	1,2-benzenedicarboxylic acid; di-C_{7-11}-branched and linear alkylesters	271-084-6	68515-42-4	Repr. 1B	H360Df	GHS08 Dgr	H360Df			
▼M1 607-481-00-1	reaction mass of: trihexyl citrate; dihexyloctyl citrate; dioctylhexyl citrate; dihexyldecyl citrate	430-290-8	—	Aquatic Chronic 4	H413	—	H413			
607-482-00-7	*N*-[1-(*S*)-ethoxycarbonyl-3-phenylpropyl]-l-alanyl-*N*-carboxyanhydride	430-360-8	84793-24-8	Eye Dam. 1 Skin Sens. 1	H318 H317	GHS05 GHS07 Dgr	H318 H317			
607-483-00-2	1,2-benzenedicarboxylic acid; di-C_{6-8}-branched alkylesters, C_7-rich	276-158-1	71888-89-6	Repr. 1B	H360D***	GHS08 Dgr	H360D***			
607-484-00-8	ethyl 2-{[3-acetylamino-4-(6-bromo-2-methyl-1,3-dioxo-2,3-dihydro-1*H*-isoindol-5-ylazo)phenyl]ethylamino}propionate	430-480-0	221452-67-1	Aquatic Chronic 4	H413	—	H413			
607-485-00-3	(3*S*-*trans*)-phenyl-3-[(1,3-benzodioxol-5-yloxy)methyl]-4-(4-fluorophenyl)-1-piperidinecarboxylate	430-510-2	—	Aquatic Chronic 4	H413	—	H413			

▼M1

Indekso Nr.	Tarptautinė cheminė identifikacija	EB Nr.	CAS Nr.	Klasifikacija		Ženklinimas			Konkrečios ribinės koncentracijos, m faktoriai	Pastabos
				Pavojingumo klasės ir kategorijos kodas (-ai)	Pavojingumo frazės kodas (-ai)	Piktogramos, signalinio žodžio kodas (-ai)	Pavojingumo frazės kodas (-ai)			
607-486-00-9	potassium sodium 5'-(6-chloro-4-(2-(2-vinylsulfonylethoxy)ethylamino)-1,3,5-triazin-2-ylamino)-4'-hydroxy-2,3'-azodinaphthalene-1,2',5,7'-disulfonate	402-110-8	110081-40-8	Aquatic Chronic 3	H412	—	H412			
▼B 607-487-00-4	reaction mass of: disodium 4-(3-ethoxycarbonyl-4-(5-(3-ethoxycarbonyl-5-hydroxy-1-(4-sulfonatophenyl)pyrazol-4-yl)penta-2,4-dienylidene)-4,5-dihydro-5-oxopyrazol-1-yl)benzenesulfonate; trisodium 4-(3-ethoxycarbonyl-4-(5-(3-ethoxycarbonyl-5-oxido-1-(4-sulfonatophenyl)pyrazol-4-yl)penta-2,4-dienylidene)-4,5-dihydro-5-oxopyrazol-1-yl)benzenesulfonate	402-660-9	—	Repr. 1B Aquatic Chronic 3	H360D (***) H412	GHS08 Dgr	H360D (***) H412			
607-488-00-X	ethyl (2-acetylamino-5-fluoro-4-isothiocyanatophenoxy)acetate	414-210-9	147379-38-2	Aquatic Acute 1 Aquatic Chronic 1	H400 H410	GHS09 Wng	H410			
607-489-00-5	reaction mass of: 2-ethylhexyl linolenate, linoleate and oleate; 2-ethylhexyl epoxyoleate; 2-ethylhexyl diepoxylinoleate; 2-ethylhexyl triepoxylinolenate	414-890-7	71302-79-9	Skin Sens. 1	H317	GHS07 Wng	H317			
607-490-00-0	*N*-[2-hydroxy-3-(C_{12-16}-alkyloxy)propyl]-*N*-methyl glycinate	415-060-7	—	Eye Dam. 1 Skin Sens. 1	H318 H317	GHS05 GHS07 Dgr	H318 H317			

▼M1

Indekso Nr.	Tarptautinė cheminė identifikacija	EB Nr.	CAS Nr.	Klasifikacija		Ženklinimas			Konkrečios ribinės koncentracijos, m faktoriai	Pastabos
				Pavojingumo klasės ir kategorijos kodas (-ai)	Pavojingumo frazės kodas (-ai)	Piktogramos, signalinio žodžio kodas (-ai)	Pavojingumo frazės kodas (-ai)			
607-491-00-6	reaction mass of: diester of 4,4'-methylenebis[2-(2-hydroxy-5-methylbenzyl)-3,6-dimethylphenol] and 6-diazo-5,6-dihydro-5-oxonaphthalene-1-sulfonic acid (1:2); triester of 4,4'-methylenebis[2-(2-hydroxy-5-methylbenzyl)-3,6-dimethylphenol] and 6-diazo-5,6-dihydro-5-oxonaphthalene-1-sulfonic acid (1:3)	427-140-9	—	Carc. 2	H351	GHS08 Wng	H351			

▼B

607-492-00-1	2-(1-(3',3'-dimethyl-1'-cyclohexyl)ethoxy)-2-methyl propyl propanoate	415-490-5	141773-73-1	Aquatic Chronic 2	H411	GHS09	H411			
607-493-00-7	methyl (3a*R*,4*R*,7a*R*)-2-methyl-4-(1*S*,2*R*,3-triacetoxypropyl)-3a,7a-dihydro-4*H*-pyrano[3,4-d]oxazole-6-carboxylate	415-670-3	78850-37-0	Eye Dam. 1	H318	GHS05 Dgr	H318			
607-494-00-2	bis(2-ethylhexyl)octylphosphonate	417-170-0	52894-02-7	Aquatic Acute 1 Aquatic Chronic 1	H400 H410	GHS09 Wng	H410			
607-495-00-8	sodium 4-sulfophenyl-6-((1-oxononyl)amino)hexanoate	417-550-6	168151-92-6	Skin Sens. 1	H317	GHS07 Wng	H317			
607-496-00-3	2,2'-methylenebis(4,6-di-*tert*-butyl-phenyl)-2-ethylhexyl phosphite	418-310-3	126050-54-2	Aquatic Chronic 4	H413	—	H413			

▼B

Indekso Nr.	Tarptautinė cheminė identifikacija	EB Nr.	CAS Nr.	Klasifikacija		Ženklinimas			Konkrečios ribinės koncentracijos, m faktoriai	Pastabos
				Pavojingumo klasės ir kategorijos kodas (-ai)	Pavojingumo frazės kodas (-ai)	Piktogramos, signalinio žodžio kodas (-ai)	Pavojingumo frazės kodas (-ai)			
607-497-00-9	cerium oxide isostearate	419-760-3	—	Aquatic Chronic 4	H413	—	H413			
607-498-00-4	(*E*)-3,7-dimethyl-2,6-octadienyl-hexadecanoate	421-370-3	3681-73-0	Skin Irrit. 2 Aquatic Chronic 4	H315 H413	GHS07 Wng	H315 H413			
607-499-00-X	bis(dimethyl-(2-hydroxyethyl)ammonium) 1,2-ethanediyl-bis(2-hexadecenylsuccinate)	421-660-1	—	Eye Dam. 1 Skin Sens. 1 Aquatic Chronic 2	H318 H317 H411	GHS05 GHS07 GHS09 Dgr	H318 H317 H411			
607-500-00-3	calcium 2,2,bis[(5-tetrapropylene-2-hydroxy)phenyl]ethanoate	421-670-4	—	Skin Irrit. 2 Aquatic Acute 1 Aquatic Chronic 1	H315 H400 H410	GHS07 GHS09 Wng	H315 H410			
607-501-00-9	reaction mass of: triphenylthiophosphate and tertiary butylated phenyl derivatives	421-820-9	192268-65-8	Aquatic Chronic 4	H413	—	H413			
607-502-00-4	(*N*-benzyl-*N*,*N*,*N*-tributyl)ammonium 4-dodecylbenzenesulfonate	422-200-0	178277-55-9	Skin Corr. 1B Acute Tox. 4(*) Aquatic Chronic 2	H314 H302 H411	GHS05 GHS07 GHS09 Dgr	H314 H302 H411			
607-503-00-X	2,4,6-tri-*n*-propyl-2,4,6-trioxo-1,3,5,2,4,6-trioxatriphosphorinane	422-210-5	68957-94-8	Skin Corr. 1B	H314	GHS05 Dgr	H314			

▼B

Indekso Nr.	Tarptautinė cheminė identifikacija	EB Nr.	CAS Nr.	Klasifikacija		Ženklinimas			Konkrečios ribinės koncentracijos, m faktoriai	Pastabos
				Pavojingumo klasės ir kategorijos kodas (-ai)	Pavojingumo frazės kodas (-ai)	Piktogramos, signalinio žodžio kodas (-ai)	Pavojingumo frazės kodas (-ai)			
▼M5 607-504-00-5	diammonium 1-hydroxy-2-(4-(4-carboxyphenylazo)-2,5-dimethoxyphenylazo)-7-amino-3-naphthalenesulfonate	422-670-7	—	Repr. 2 Acute Tox. 3 * STOT RE 2 * Aquatic Acute 1 Aquatic Chronic 1	H361f H301 H373** H400 H410	GHS06 GHS08 GHS09 Dgr	H361f H301 H373** H410			
▼B 607-505-00-0	pentasodium 7-(4-(4-(5-amino-4-sulfonato-2-(4-((2-(sulfonatoethoxy)sulfonyl)phenylazo)phenylamino)-6-chloro-1,3,5-triazin-2-yl)amino-2-ureidophenylazo)naphtalene-1,3,6-trisulfonate	422-930-1		Aquatic Chronic 3	H412	—	H412			
607-506-00-6	reaction mass of: strontium (4-chloro-2-((4,5-dihydro-3-methyl-5-oxo-1-(3-sulfonatophenyl)-1*H*-pyrazol-4-yl)azo)-5-methyl)benzenesulfonate; disodium (4-chloro-2-((4,5-dihydro-3-methyl-5-oxo-1-(3-sulfonatophenyl)-1*H*-pyrazol-4-yl)azo)-5-methyl)benzenesulfonate	422-970-8		Aquatic Chronic 2	H411	GHS09	H411			
607-507-00-1	potassium, sodium 2,4-diamino-3-[4-(2-sulfonatoethoxysulfonyl)phenylazo]-5-[4-(2-sulfonatoethoxysulfonyl)-2-sulfonatophenylazo]-benzenesulfonate	422-980-2	187026-95-5	Eye Dam. 1	H318	GHS05 Dgr	H318			

▼B

Indekso Nr.	Tarptautinė cheminė identifikacija	EB Nr.	CAS Nr.	Klasifikacija		Ženklinimas			Konkrečios ribinės koncentracijos, m faktoriai	Pastabos
				Pavojingumo klasės ir kategorijos kodas (-ai)	Pavojingumo frazės kodas (-ai)	Piktogramos, signalinio žodžio kodas (-ai)	Pavojingumo frazės kodas (-ai)			
607-508-00-7	disodium 3,3'-[iminobis[sulfonyl-4,1-phenylene-(5-hydroxy-3-methylpyrazole-1,4-diyl)azo-4,1-phenylenesulfonylimino-(4-amino-6-hydroxypyrimidine-2,5-diyl)azo-4,1-phenylenesulfonylimino(4-amino-6-hydroxypyrimidine-2,5-diyl)azo]bis(benzenesulfonate)]	423-110-4	—	Eye Dam. 1	H318	GHS05 Dgr	H318			
▼M1 607-509-00-2	2-phenoxyethyl 4-aminobenzoate	430-880-5	88938-23-2	Aquatic Chronic 2	H411	GHS09	H411			
607-510-00-8	(2*S*,5*R*)-6,6-dibromo-3,3-dimethyl-7-oxo-4-thia-1-azabicyclo[3.2.0]heptane-2-carboxylic acid 4,4-dioxide	427-200-4	76646-91-8	Acute Tox. 4 * Skin Irrit. 2 Eye Dam. 1 Skin Sens. 1	H302 H315 H318 H317	GHS05 GHS07 Dgr	H302 H315 H318 H317			
607-511-00-3	reaction mass of: 4-[(3-decyloxypropyl)(3-isobutoxy-1-isobutoxycarbonyl-3-oxopropyl)amino]-4-oxobutyric acid; 4-[(3-isobutoxy-1-isobutoxycarbonyl-3-oxopropyl)(3-octyloxypropyl)amino]-4-oxobutyric acid	423-750-4	—	Eye Irrit. 2 Aquatic Chronic 2	H319 H411	GHS07 GHS09 Wng	H319 H411			

▼B

Indekso Nr.	Tarptautinė cheminė identifikacija	EB Nr.	CAS Nr.	Klasifikacija		Ženklinimas			Konkrečios ribinės koncentracijos, m faktoriai	Pastabos
				Pavojingumo klasės ir kategorijos kodas (-ai)	Pavojingumo frazės kodas (-ai)	Piktogramos, signalinio žodžio kodas (-ai)	Pavojingumo frazės kodas (-ai)			
607-512-00-9	trisodium 2,4-diamino-3,5-bis-[4-(2-sulfonatoethoxy)sulfonyl)phenylazo]benzenesulfonate	423-970-0	182926-43-8	Aquatic Chronic 3	H412	—	H412			
607-513-00-4	reaction mass of: trisodium 4-benzoylamino-6-(6-ethenesulfonyl-1-sulfato-naphthalen-2-ylazo)-5-hydroxynaphthalene-2,7-disulfonate; 5-(benzoylamino)-4-hydroxy-3-((1-sulfo-6-((2-(sulfooxy)ethyl)-sulfonyl)-2-naphthyl)azo)naphthalene-2,7-disulfonic acid sodium salt; 5-(benzoylamino)-4-hydroxy-3-((1-sulfo-6-((2-(sulfooxy)ethyl)-sulfonyl)-2-naphthyl)azo)naphthalene-2,7-disulfonic acid	423-200-3	—	Eye Dam. 1 Skin Sens. 1 Aquatic Chronic 3	H318 H317 H412	GHS05 GHS07 Dgr	H318 H317 H412			

▼M1

607-514-00-X	potassium *N*-(1-methoxy-1-oxobut-2-en-3-yl)valinate	427-240-2	134841-35-3	Skin Sens. 1	H317	GHS07 Wng	H317			

▼B

607-515-00-5	reaction mass of: disodium hexyldiphenyl ether disulphonate; disodium dihexyldiphenyl ether disulphonate	429-650-7	147732-60-3	Eye Irrit. 2 Aquatic Chronic 2	H319 H411	GHS07 GHS09 Wng	H319 H411			
607-516-00-0	*N*,*N*'-bis(trifluoroacetyl)-*S*,*S*'-bis-L-homocysteine	429-670-6	105996-54-1	Eye Dam. 1 Skin Sens. 1	H318 H317	GHS05 GHS07 Dgr	H318 H317			

▼B

Indekso Nr.	Tarptautinė cheminė identifikacija	EB Nr.	CAS Nr.	Klasifikacija		Ženklinimas			Konkrečios ribinės koncentracijos, m faktoriai	Pastabos
				Pavojingumo klasės ir kategorijos kodas (-ai)	Pavojingumo frazės kodas (-ai)	Piktogramos, signalinio žodžio kodas (-ai)	Pavojingumo frazės kodas (-ai)			
607-517-00-6	(*S*)-α-(acetylthio)benzenepropanoic acid	430-300-0	76932-17-7	Acute Tox. 4(*) Eye Dam. 1 Skin Sens. 1	H302 H318 H317	GHS05 GHS07 Dgr	H302 H318 H317			
▼M5										
607-518-00-1	3-oxoandrost-4-ene-17-β-carboxylic acid	414-990-0	302-97-6	Repr. 2 Aquatic Chronic 4	H361f H413	GHS08 Wng	H361f H413			
▼M1										
607-519-00-7	poly-[((4-((4-ethyl-ethylene)amino)phenyl)-((4-(ethyl-(2-oxyethylene)amino)phenyl)methinyl)-cyclohexa-2,5-dienylidene)-*N*-ethyl-*N*-(2-hydroxyethyl)ammonium acetate]	427-280-0	176429-27-9	STOT SE 3 Skin Irrit. 2 Eye Dam. 1 Aquatic Acute 1 Aquatic Chronic 1	H335 H315 H318 H400 H410	GHS05 GHS07 GHS09 Dgr	H335 H315 H318 H410			
607-520-00-2	reaction mass of: sodium 4,5-dihydro-2-[(propionato)(C_{6-18})alkyl]-3*H*-imidazolium-*N*-ethylphosphate; disodium 4,5-dihydro-2-[(dipropionato)(C_{6-18})alkyl]-3*H*-imidazolium-*N*-ethylphosphate	427-740-0	—	Eye Dam. 1 Skin Sens. 1	H318 H317	GHS05 GHS07 Dgr	H318 H317			
607-521-00-8	tetraethyl *N*,*N*'-(methylenedicyclohexane-4,1-diyl)bis-dl-aspartate	429-270-1	136210-30-5	Skin Sens. 1 Aquatic Chronic 3	H317 H412	GHS07 Wng	H317 H412			
607-522-00-3	sodium salt of the polymer of: sodium 2-methyl-buta-1,3-diene-1-sulfonate with acrylic acid and 2-hydroxyethyl-2-methylacrylate	429-720-7	184246-86-4	Aquatic Chronic 3	H412	—	H412			

▼M1

Indekso Nr.	Tarptautinė cheminė identifikacija	EB Nr.	CAS Nr.	Klasifikacija		Ženklinimas			Konkrečios ribinės koncentracijos, m faktoriai	Pastabos
				Pavojingumo klasės ir kategorijos kodas (-ai)	Pavojingumo frazės kodas (-ai)	Piktogramos, signalinio žodžio kodas (-ai)	Pavojingumo frazės kodas (-ai)			
607-523-00-9	reaction mass of mono to tetra(-lithium and/or sodium)3-amino-10-[4-(4-amino-3-sulfonatoanilino)-6-[methyl-(2-sulfonatoethyl)amino]-1,3,5-triazin-2-ylamino]-6-13-dichloro-benzo[1,2-B:4,5-B']di[1,4]benzo-xazine-4,11-disulfonate; mono to tetra(lithium and/or sodium)3-amino-10-[4,6-bis(4-amino-3-sulfonatoanilino)-1,3,5-triazin-2-ylamino]-6-13-dichloro-benzo[1,2-B:4,5-B']di[1,4]benzo-xazine-4,11-disulfonate; mono to penta(lithium and/or sodium)10,10'-diamino-6,6',13,13'-tetrachloro-3,3'-[6-[methyl-(2-sulfonatoethyl)a-mino]-1,3,5-triazin-2,4-diyldiimi-no]bis[benzo[1,2-B:4,5-B']di[1,4]benzoxazine-4,11-disul-fonate; mono to hepta(lithium and/or sodium)10-amino-6,6',13,13'-tetrachloro-10'[4-(4-amino-3-sulfonatoanilino)-[6-methyl-(2-sulfonatoethyl)amino]-1,3,5-triazin-2,4-diimino]bis[-benzo[1,2-B:4,5-B']di[1,4]benzo-xazine-4,11-disulfonate; mono to hepta(lithium and/or sodium)10,10'-diamino-6,6',3,3'[(2-sulfonato)-1,4-pheny-lenediiminobis[6-methyl-	430-200-7	—	Eye Dam. 1 Aquatic Chronic 3	H318 H412	GHS05 Dgr	H318 H412			

▼M1

Indekso Nr.	Tarptautinė cheminė identifikacija	EB Nr.	CAS Nr.	Klasifikacija		Ženklinimas			Konkrečios ribinės koncentracijos, m faktoriai	Pastabos
				Pavojingumo klasės ir kategorijos kodas (-ai)	Pavojingumo frazės kodas (-ai)	Piktogramos, signalinio žodžio kodas (-ai)	Pavojingumo frazės kodas (-ai)			
	(2-sulfonatoethyl)amino]-1,3,5-triazin-2,4-diyldiimino]bis[-benzo[1,2-B:4,5-B']di[1,4]benzoxazine-4,11-disulfonate									
607-524-00-4	tall oil 2-[(tetrahydro-2*H*-pyran-2-yl) thio]ethyl esters	430-310-5	—	Aquatic Chronic 4	H413		H413			
607-525-00-X	(*Z*)-2-methoxymino-2-[2-(tritylamino)thiazol-4-yl]acetic acid	431-520-1	64485-90-1	Flam. Sol. 1**** Carc. 2 Aquatic Chronic 3	H228 H351 H412	GHS02 GHS08 Dgr	H228 H351 H412			
▼B 607-526-00-5	cartap (ISO); 1,3-bis(carbamoylthio)-2-(dimethylamino)propane	—	15263-53-3	Aquatic Acute 1 Aquatic Chronic 1	H400 H410	GHS09 Wng	H410			
607-527-00-0	reaction mass of: 1-(1'*H*,1'*H*,2'*H*,2'*H*-tridecafluorooctyl)-12-(1"*H*,1"*H*,2"*H*,2"*H*-tridecafluorooctyl)dodecanedioate; 1-(1'*H*,1'*H*,2'*H*,2'*H*-tridecafluorooctyl)-12-(1"*H*,1"*H*,2"*H*,2"*H*-heptdecafluorodecyl)dodecanedioate; 1-(1'*H*,1'*H*,2'*H*,2'*H*-tridecafluorooctyl)-12-(1"*H*,1"*H*,2"*H*,2"*H*-heneicosafluorododecyl)dodecanedioate;	423-180-6	—	STOT RE 2(*)	H373 (**)	GHS08 Wng	H373 (**)			

▼B

Indekso Nr.	Tarptautinė cheminė identifikacija	EB Nr.	CAS Nr.	Klasifikacija		Ženklinimas			Konkrečios ribinės koncentracijos, m faktoriai	Pastabos
				Pavojingumo klasės ir kategorijos kodas (-ai)	Pavojingumo frazės kodas (-ai)	Piktogramos, signalinio žodžio kodas (-ai)	Pavojingumo frazės kodas (-ai)			
	1-(1'*H*,1'*H*,2'*H*,2'*H*-tridecafluorooctyl)-12-(1"*H*,1"*H*,2"*H*,2"*H*-pentacosafluorotetradecyl)dodecanedioate; 1-(1'*H*,1'*H*,2'*H*,2'*H*-heptadecafluorodecyl)-12-(1"*H*,1"*H*,2"*H*,2"*H*-heptadecafluorodecyl)dodecanedioate; 1-(1'*H*,1'*H*,2'*H*,2'*H*-heptadecafluorodecyl)-12-(1"*H*,1"*H*,2"*H*,2"*H*-heneicosafluorododecyl)dodecanedioate									
▼M1 607-528-00-6	(*S*)-3-methyl-2-(2-oxotetrahydropyrimidine-1-yl)butyric acid	430-900-2	192725-50-1	Eye Dam. 1	H318	GHS05 Dgr	H318			
607-529-00-1	benzyl *cis*-4-ammonium-4'-toluenesulfonato-1-cyclohexanecarboxylate	426-070-6	67299-45-0	Aquatic Chronic 3	H412	—	H412			
607-530-00-7	reaction mass of isomers of: C_{7-9}-alkyl 3-(3,5-di-*tert*-butyl-4-hydroxyphenyl)propionate	406-040-9	125643-61-0	Aquatic Chronic 4	H413	—	H413			
607-531-00-2	methyl 3-amino-4,6-dibromo-2-methyl-benzoate	425-190-6	119916-05-1	STOT RE 2 * Aquatic Chronic 2	H373** H411	GHS08 GHS09 Wng	H373** H411			
607-532-00-8	(*S*)-1-[2-*tert*-butoxycarbonyl-3-(2-methoxyethoxy)propyl]-1-cyclopentanecarboxylic acid, cyclohexylamine salt	425-510-4	167944-94-7	Aquatic Chronic 3	H412	—	H412			

▼M1

Indekso Nr.	Tarptautinė cheminė identifikacija	EB Nr.	CAS Nr.	Klasifikacija		Ženklinimas			Konkrečios ribinės koncentracijos, m faktoriai	Pastabos
				Pavojingumo klasės ir kategorijos kodas (-ai)	Pavojingumo frazės kodas (-ai)	Piktogramos, signalinio žodžio kodas (-ai)	Pavojingumo frazės kodas (-ai)			
607-533-00-3	pentasodium monohydrogen 6-chloro-3,10-bis[2-[4-chloro-6-(2,4-disulfophenylamino)-1,3,5-triazin-2-yl-amino]ethylamino]-13-ethylbenzo[5.6][1.4]oxazino[2,3-b]phenoxazine-4,11-disulfonate	414-910-4	—	Eye Dam. 1 Skin Sens. 1	H318 H317	GHS05 GHS07 Dgr	H318 H317			
607-534-00-9	ethyl 2-(3-benzoylphenyl)propanoate	414-920-9	60658-04-0	Acute Tox. 3 * STOT RE 1 Skin Sens. 1 Aquatic Chronic 2	H301 H372** H317 H411	GHS06 GHS08 GHS09 Dgr	H301 H372** H317 H411			
607-535-00-4	potassium 4-iodo-2-sulfonatobenzoic acid	426-620-5	—	Eye Dam. 1 Aquatic Chronic 3	H318 H412	GHS05 Dgr	H318 H412			
607-536-00-X	(2,6-xylyloxy) acetic acid	430-910-7	13335-71-2	Acute Tox. 4 * Eye Dam. 1 Aquatic Chronic 3	H302 H318 H412	GHS05 GHS07 Dgr	H302 H318 H412			
607-537-00-5	isopropylammonium 2-(3-benzoylphenyl)propionate	417-970-1	—	Acute Tox. 3 * Acute Tox. 4 * STOT RE 1 Eye Dam. 1 Aquatic Acute 1 Aquatic Chronic 1	H301 H312 H372** H318 H400 H410	GHS06 GHS05 GHS08 GHS09 Dgr	H301 H312 H372** H318 H410			
607-539-00-6	propyl((4-(5-oxo-3-propylisoxazolidin-4-ylidenmethin)phenyl)-propoxycarbonylmethyleneamino)acetate	431-000-2	198705-81-6	Aquatic Chronic 4	H413	—	H413			

▼M1

Indekso Nr.	Tarptautinė cheminė identifikacija	EB Nr.	CAS Nr.	Klasifikacija		Ženklinimas			Konkrečios ribinės koncentracijos, m faktoriai	Pastabos
				Pavojingumo klasės ir kategorijos kodas (-ai)	Pavojingumo frazės kodas (-ai)	Piktogramos, signalinio žodžio kodas (-ai)	Pavojingumo frazės kodas (-ai)			
607-540-00-1	1-(mercaptomethyl)cyclopropylacetic acid	420-240-3	162515-68-6	Skin Corr. 1B Acute Tox. 4 * Acute Tox. 4 * Skin Sens. 1 Aquatic Chronic 2	H314 H312 H302 H317 H411	GHS05 GHS07 GHS09 Dgr	H314 H312 H302 H317 H411			
607-541-00-7	[(1-methyl-1,2-ethanediyl)bis[nitrilobis(methylene)]]tetrakis(phosphonic acid)	421-940-1	28698-31-9	Eye Dam. 1 Aquatic Acute 1 Aquatic Chronic 1	H318 H400 H410	GHS05 GHS09 Dgr	H318 H410			
607-542-00-2	methyl 2-(4-butanesulfonamidophenoxy)tetradecanoate	422-110-1	—	Aquatic Acute 1 Aquatic Chronic 1	H400 H410	GHS09 Wng	H410			
607-543-00-8	poly-[((4-((4-(ethyl-ethylene)amino)phenyl)-(4-(ethyl-(2-oxyethylene)amino)phenyl)methinyl)-3-methylcyclohexa-2,5-dienylidene)-*N*-ethyl-*N*-(2-hydroxyethyl)ammonium acetate]	427-480-8	176429-22-4	STOT SE 3 Skin Irrit. 2 Eye Dam. 1 Aquatic Acute 1 Aquatic Chronic 1	H335 H315 H318 H400 H410	GHS05 GHS07 GHS09 Dgr	H335 H315 H318 H410			
607-544-00-3	ethyl 6,8-difluoro-1-(formylmethylamino)-1,4-dihydro-7-(4-methyl)piperazin-1-yl)-4-oxoquinoline-3-carboxylate	427-490-2	158585-86-5	Aquatic Chronic 3	H412	—	H412			
607-545-00-9	1,2-dimethyl-3-(1-methylethenyl)cyclopentyl acetate	424-070-0	94346-09-5	Skin Irrit. 2 Aquatic Chronic 2	H315 H411	GHS07 GHS09 Wng	H315 H411			

▼M1

Indekso Nr.	Tarptautinė cheminė identifikacija	EB Nr.	CAS Nr.	Klasifikacija		Ženklinimas			Konkrečios ribinės koncentracijos, m faktoriai	Pastabos
				Pavojingumo klasės ir kategorijos kodas (-ai)	Pavojingumo frazės kodas (-ai)	Piktogramos, signalinio žodžio kodas (-ai)	Pavojingumo frazės kodas (-ai)			
607-546-00-4	reaction mass of: methyl {[5-acetylamino-4-(2-chloro-4-nitrophenylazo)phenyl]methoxycarbonylmethylamino}acetate; methyl {[5-acetylamino-4-(2-chloro-4-nitrophenylazo)phenyl]ethoxycarbonylmethylamino}acetate	424-290-7	188070-47-5	Skin Sens. 1	H317	GHS07 Wng	H317			

▼M5

607-547-00-X	18-methylnonadecyl 2,2-dimethylpropanoate	424-370-1	125496-22-2	Skin Irrit. 2 Skin Sens. 1 Aquatic Chronic 4	H315 H317 H413	GHS07 Wng	H315 H317 H413			

▼M1

607-548-00-5	1-(2,4-dichlorophenyl)-2-(1*H*-imidazol-1-yl)ethanone methanesulfonate	431-010-7	154486-26-7	Acute Tox. 4 * Eye Dam. 1 Aquatic Chronic 2	H302 H318 H411	GHS05 GHS07 GHS09 Dgr	H302 H318 H411			
607-549-00-0	methyl (*E*)-2((3-(1,3-benzodioxol-5-yl)-2-methyl-1-propenyl)amino)benzoate	424-430-7	125778-19-0	Aquatic Acute 1 Aquatic Chronic 1	H400 H410	GHS09 Wng	H410			

▼M1

Indekso Nr.	Tarptautinė cheminė identifikacija	EB Nr.	CAS Nr.	Klasifikacija		Ženklinimas			Konkrečios ribinės koncentracijos, m faktoriai	Pastabos
				Pavojingumo klasės ir kategorijos kodas (-ai)	Pavojingumo frazės kodas (-ai)	Piktogramos, signalinio žodžio kodas (-ai)	Pavojingumo frazės kodas (-ai)			
▼M5										
607-550-00-6	2-amino-4-bromo-5-chlorobenzoic acid	424-700-4	—	Eye Dam. 1 Aquatic Chronic 3	H318 H412	GHS05 Dgr	H318 H412			
▼M1										
607-551-00-1	tetrabutylammonium 2-amino-6-iodopurinate	424-710-9	156126-48-6	Acute Tox. 4 * Acute Tox. 4 * STOT RE 2 * Skin Irrit. 2 Eye Dam. 1 Skin Sens. 1 Aquatic Chronic 2	H312 H302 H373** H315 H318 H317 H411	GHS05 GHS08 GHS07 GHS09 Dgr	H312 H302 H373** H315 H318 H317 H411			
607-552-00-7	hexadecyl 3-amino-4-isopropoxybenzoate	424-830-1	—	Aquatic Chronic 4	H413	—	H413			
607-553-00-2	7-amino-4-hydroxy-2-naphthalenesulfonic acid, coupled with 5 (or 8) -amino-8 (or 5)-[[4-[[4-[[4-amino-6(or 7)-sulfo-1-naphthyl]azo]phenyl]amino]-3-sulfophenyl]azo]-2-naphthalenesulfonic acid and 4-hydroxy-7-(phenylamino)-2-naphthalenesulfonic acid, sodium salt	424-850-0	—	Eye Dam. 1	H318	GHS05 Dgr	H318			

▼M1

Indekso Nr.	Tarptautinė cheminė identifikacija	EB Nr.	CAS Nr.	Klasifikacija		Ženklinimas			Konkrečios ribinės koncentracijos, m faktoriai	Pastabos
				Pavojingumo klasės ir kategorijos kodas (-ai)	Pavojingumo frazės kodas (-ai)	Piktogramos, signalinio žodžio kodas (-ai)	Pavojingumo frazės kodas (-ai)			
607-554-00-8	2,4-diamino-5-[4-[(2-sulfoxyl ethyl)sulfonyl]phenylazo]benzenesulfonic acid	424-870-1	27624-67-5	Expl. 1.1 Eye Dam. 1 Aquatic Chronic 3	H201 H318 H412	GHS01 GHS05 Dgr	H201 H318 H412			
607-555-00-3	1,1,3,3-tetramethylbutylperoxypivalate	424-980-8	22288-41-1	Flam. Liq. 2 Org. Perox. D Skin Irrit. 2 Skin Sens. 1 Aquatic Chronic 2	H225 H242 H315 H317 H411	GHS02 GHS07 GHS09 Dgr	H225 H242 H315 H317 H411			
607-556-00-9	2-acetoxymethylene-4-acetylphenylacetate	425-160-2	24085-06-1	Acute Tox. 4 * STOT RE 2 * Eye Dam. 1 Skin Sens. 1 Aquatic Acute 1 Aquatic Chronic 1	H302 H373** H318 H317 H400 H410	GHS05 GHS08 GHS07 GHS09 Dgr	H302 H373** H318 H317 H410			
607-557-00-4	salt of: (1*S*-*cis*)-1-amino-2,3-dihydro-1*H*-inden-2-ol and [*R*-[*R***R**]]-2,3-dihydroxybutanedioic acid	425-210-3	169939-84-8	Skin Sens. 1	H317	GHS07 Wng	H317			
607-558-00-X	2*S*-isopropyl-5*R*-methyl-1*R*-cyclohexyl (2*R*,5*S*)-5-(4-amino-2-oxo-2*H*-pyrimidin-1-yl)-[1,3]-oxathiolane-2-carboxylate	425-250-1	147027-10-9	Aquatic Chronic 2	H411	GHS09	H411			
607-559-00-5	coconut oil, reaction products with glycerol esters of 3,5-bis(1,1-dimethylethyl)-4-hydroxybenzenepropanoic acid	425-400-6	179986-09-5	Aquatic Chronic 4	H413	—	H413			

▼M1

Indekso Nr.	Tarptautinė cheminė identifikacija	EB Nr.	CAS Nr.	Klasifikacija		Ženklinimas			Konkrečios ribinės koncentracijos, m faktoriai	Pastabos
				Pavojingumo klasės ir kategorijos kodas (-ai)	Pavojingumo frazės kodas (-ai)	Piktogramos, signalinio žodžio kodas (-ai)	Pavojingumo frazės kodas (-ai)			
607-560-00-0	(*R*,*S*)-2-butyloctanedioic acid	431-210-4	50905-10-7	Eye Dam. 1	H318	GHS05 Dgr	H318			
607-561-00-6	sodium 4-hydroxy-3-(*N*'-(2-(2-hydroxyethylenesulfonyl)ethylene)ureido)-5-nitrobenzenesulfonate	425-460-3	—	Skin Sens. 1 Aquatic Chronic 3	H317 H412	GHS07 Wng	H317 H412			
607-562-00-1	reaction mass of: (2*R*,3*R*)-3-(2-ethoxyphenoxy)-2-hydroxy-3-phenylpropylammonium methanesulfonate; (2*S*,3*S*)-3-(2-ethoxyphenoxy)-2-hydroxy-3-phenylpropylammonium methanesulfonate	425-530-3	98769-75-6	Acute Tox. 4 * Eye Dam. 1 Aquatic Chronic 2	H302 H318 H411	GHS05 GHS07 GHS09 Dgr	H302 H318 H411			
607-563-00-7	5,7-dichloro-4-hydroxyquinoline-3-carboxylic acid	431-250-2	171850-30-9	Aquatic Chronic 2	H411	GHS09	H411			
607-564-00-2	1,6-hexanediammonium, sodium 5-sulfato-1,3-benzenedicarboxylate	425-730-0	51178-75-7	Skin Sens. 1	H317	GHS07 Wng	H317			

▼M1

Indekso Nr.	Tarptautinė cheminė identifikacija	EB Nr.	CAS Nr.	Klasifikacija		Ženklinimas			Konkrečios ribinės koncentracijos, m faktoriai	Pastabos
				Pavojingumo klasės ir kategorijos kodas (-ai)	Pavojingumo frazės kodas (-ai)	Piktogramos, signalinio žodžio kodas (-ai)	Pavojingumo frazės kodas (-ai)			
607-565-00-8	3-ethyl 5-methyl 2-(2-aminoethoxymethyl)-4-(2-chlorophenyl)-1,4-dihydro-6-methyl-3,5-pyridinedicarboxylate	425-820-1	88150-42-9	Acute Tox. 3 * STOT RE 2 * Eye Dam. 1 Aquatic Acute 1 Aquatic Chronic 1	H301 H373** H318 H400 H410	GHS06 GHS05 GHS08 GHS09 Dgr	H301 H373** H318 H410			
607-566-00-3	reaction mass of: dodecylphenyl dodecylhydroxybenzenecarboxylate; bis(dodecylphenyl)dodecyl hydroxybenzenedicarboxylate	426-140-6	—	Aquatic Chronic 4	H413	—	H413			
607-567-00-9	potassium 3-iodo-6-methylbenzenesulfonate	426-300-5	—	Eye Dam. 1	H318	GHS05 Dgr	H318			
607-568-00-4	potassium 2-chloro-3-(benzyloxy)propionate	426-350-8	138666-92-9	Acute Tox. 4 * STOT RE 2 * Eye Dam. 1 Skin Sens. 1	H302 H373** H318 H317	GHS05 GHS08 GHS07 Dgr	H302 H373** H318 H317			
607-569-00-X	reaction mass of: sodium 2-amino-4-(2,6-difluoropyrimidin-4-ylamino)benzenesulfonate; sodium 2-amino-4-(4,6-difluoropyrimidin-4-ylamino)benzenesulfonate	426-470-0	—	Skin Sens. 1	H317	GHS07 Wng	H317			
607-570-00-5	sodium (6*R-trans*)-7-amino-8-oxo-3-[[[1-(sulfomethyl)-1*H*-tetrazol-5-yl]thio]methyl]-5-thia-1-azabicyclo[4.2.0]oct-2-ene-2-carboxylate monohydrate	426-520-1	71420-85-4	Skin Sens. 1	H317	GHS07 Wng	H317			
607-571-00-0	2-cyclopentene-1-acetic acid, 3-hydroxy-2-pentyl-, methyl ester acetate	431-400-7	57374-49-9	Skin Sens. 1 Aquatic Chronic 2	H317 H411	GHS07 GHS09 Wng	H317 H411			

▼M1

Indekso Nr.	Tarptautinė cheminė identifikacija	EB Nr.	CAS Nr.	Klasifikacija		Ženklinimas			Konkrečios ribinės koncentracijos, m faktoriai	Pastabos
				Pavojingumo klasės ir kategorijos kodas (-ai)	Pavojingumo frazės kodas (-ai)	Piktogramos, signalinio žodžio kodas (-ai)	Pavojingumo frazės kodas (-ai)			
607-572-00-6	diethyl thiophosphoryl (*Z*)-(2-aminothiazol-4-yl)methoxyimino acetate	426-790-0	162208-27-7	Acute Tox. 4 * Acute Tox. 4 * STOT RE 2 * Skin Sens. 1 Aquatic Acute 1 Aquatic Chronic 1	H312 H302 H373** H317 H400 H410	GHS08 GHS07 GHS09 Wng	H312 H302 H373** H317 H410			
607-573-00-1	reaction mass of: disodium 7-(2,4-difluoropyrimidin-6-ylamino)-4-hydroxy-3-(4-methoxy-2-sulfonatophenylazo)-naphthalene-2-sulfonate; disodium 7-(4,6-difluoropyrimidin-2-ylamino)-4-hydroxy-3-(4-methoxy-2-sulfonatophenylazo)naphthalene-2-sulfonate	426-840-1	—	Eye Dam. 1	H318	GHS05 Dgr	H318			
607-574-00-7	[1*R*-(1-α,2β,5α)]-mono[5-methyl-2-(1-methylethyl)cyclohexyl]butanedioate	426-890-4	77341-67-4	Eye Dam. 1	H318	GHS05 Dgr	H318			
607-575-00-2	4-(5-(5-[1-(4-carboxyphenyl)hexahydro-2,4,6-trioxopyrimidin-5-ylidene]penta-1,3-dienyl)-1,2,3,4-tetrahydro-6-hydroxy-2,4-dioxopyrimidin-1-yl)benzoic acid-triethylamine salt	426-900-7	—	STOT SE 3 Aquatic Chronic 3	H335 H412	GHS07 Wng	H335 H412			
607-576-00-8	branched, octyl 3-[3,5-di(*tert*-butyl)-4-hydroxyphenyl]propanoate	427-030-0	—	Aquatic Acute 1 Aquatic Chronic 1	H400 H410	GHS09 Wng	H410			

▼M1

Indekso Nr.	Tarptautinė cheminė identifikacija	EB Nr.	CAS Nr.	Klasifikacija		Ženklinimas			Konkrečios ribinės koncentracijos, m faktoriai	Pastabos
				Pavojingumo klasės ir kategorijos kodas (-ai)	Pavojingumo frazės kodas (-ai)	Piktogramos, signalinio žodžio kodas (-ai)	Pavojingumo frazės kodas (-ai)			
607-577-00-3	(2*R**,3*S**)-2-(2,4-difluorophenyl)-3-(5-fluoro-4-pyrimidinyl)-1-(1*H*-1,2,4-triazol-1-yl)butan-2-ol (1*R*)-10-camphorsulfonate	427-100-0	—	Acute Tox. 4 * Eye Dam. 1 Skin Sens. 1 Aquatic Chronic 3	H302 H318 H317 H412	GHS05 GHS07 Dgr	H302 H318 H317 H412			
607-578-00-9	ethyl 4-((4-diethylamino-2-methylphenyl)imino)-4,5-dihydro-1-isopropyl-5-oxo-1*H*-pyrazole-3-carboxylate	427-110-5	—	Acute Tox. 4 * STOT RE 2 * Aquatic Chronic 4	H302 H373** H413	GHS08 GHS07 Wng	H302 H373** H413			
607-579-00-4	diethyl[(*p*-ethoxyanilino)methylene]malonate	431-430-0	103976-28-9	Acute Tox. 4 * Aquatic Chronic 2	H302 H411	GHS07 GHS09 Wng	H302 H411			
607-580-00-X	ethyl 7-chloro-1-(2,4-difluorophenyl)-6-fluoro-1,4-dihydro-4-oxo-1,8-naphthyridine-3-carboxylate	422-360-1	100491-29-0	Skin Sens. 1 Aquatic Chronic 2	H317 H411	GHS07 GHS09 Wng	H317 H411			
607-581-00-5	ethyl 2-ethoxy-4-carboxymethylbenzoate	427-630-2	99469-99-5	Eye Dam. 1	H318	GHS05 Dgr	H318			
607-582-00-0	reaction mass of: tetrasodium 7-(4-(4-fluoro-6-(4-(2-sulfonatoethylsulfonyl)phenylamino)-1,3,5-triazin-2-ylamino)-2-ureidophenylazo)naphthalene-1,3,6-trisulfonate; tetrasodium 7-(4-(4-hydroxy-6-(4-(2-sulfonatoethylsulfonyl)phenylamino)-1,3,5-triazin-2-ylamino)-2-ureidophenylazo)-naphthalene-1,3,6-trisulfonate	427-650-1	—	Aquatic Chronic 3	H412	—	H412			

▼M1

Indekso Nr.	Tarptautinė cheminė identifikacija	EB Nr.	CAS Nr.	Klasifikacija		Ženklinimas			Konkrečios ribinės koncentracijos, m faktoriai	Pastabos
				Pavojingumo klasės ir kategorijos kodas (-ai)	Pavojingumo frazės kodas (-ai)	Piktogramos, signalinio žodžio kodas (-ai)	Pavojingumo frazės kodas (-ai)			
607-583-00-6	4-amino-3-[[4-[[2-(sulfooxy)ethyl]sulfonyl]phenyl]azo]-1-naphthalene sulfonic acid	427-680-5	188907-52-0	Eye Dam. 1 Skin Sens. 1 Aquatic Chronic 3	H318 H317 H412	GHS05 GHS07 Dgr	H318 H317 H412			
607-584-00-1	trisodium 3-[2-acetylamino-4-[4-chloro-6-[4-(2-sulfonatoxyethylsulfonyl)phenylamino]-1,3,5-triazine-2-ylamino]phenylazo]-naphthalene-1,5-disulfonate	427-710-7	215612-56-9	Eye Dam. 1 Skin Sens. 1 Aquatic Chronic 3	H318 H317 H412	GHS05 GHS07 Dgr	H318 H317 H412			
607-585-00-7	strontium 2-[(2-hydroxy-6-sulfonato-1-naphthyl)azo]naphthalene-1-sulfonate	427-930-3	—	Skin Sens. 1	H317	GHS07 Wng	H317			
607-586-00-2	dodecyl 3-amino-4-chlorobenzoate	428-020-9	6195-20-6	Skin Sens. 1 Aquatic Chronic 4	H317 H413	GHS07 Wng	H317 H413			
607-587-00-8	ethyl *cis*-4-[4-[[2-(2,4-dichlorophenyl)-2-(1*H*-imidazol-1-ylmethyl)-1,3-dioxolan-4-yl]methoxy]phenyl]piperazine-1-carboxylate	428-030-3	67914-69-6	Acute Tox. 4 * STOT RE 2 * Aquatic Acute 1 Aquatic Chronic 1	H302 H373** H400 H410	GHS08 GHS07 GHS09 Wng	H302 H373** H410			
607-588-00-3	reaction mass of: 2-ethylhexyl 2,3,4,5-tetrabromobenzoate; bis(2-ethylhexyl) 3,4,5,6-tetrabromophthalate	428-050-2	—	Skin Sens. 1 Aquatic Acute 1 Aquatic Chronic 1	H317 H400 H410	GHS07 GHS09 Wng	H317 H410			
607-589-00-9	tetrakis(1,2,2,6,6-pentamethyl-4-piperidyl)-1,2,3,4-butanetetracarboxylate	428-070-1	91788-83-9	STOT RE 1 Acute Tox. 4 * Aquatic Acute 1 Aquatic Chronic 1	H372** H302 H400 H410	GHS08 GHS07 GHS09 Dgr	H372** H302 H410			

▼M1

Indekso Nr.	Tarptautinė cheminė identifikacija	EB Nr.	CAS Nr.	Klasifikacija		Ženklinimas			Konkrečios ribinės koncentracijos, m faktoriai	Pastabos
				Pavojingumo klasės ir kategorijos kodas (-ai)	Pavojingumo frazės kodas (-ai)	Piktogramos, signalinio žodžio kodas (-ai)	Pavojingumo frazės kodas (-ai)			
607-590-00-4	hexadecyl 3-[2-(5,5-dimethyl-2,4-dioxo-1,3-oxazolidin-3-yl)-4,4-dimethyl-3-oxovaleramido]-4-isopropoxybenzoate	428-140-1	210706-50-6	Aquatic Chronic 4	H413	—	H413			
▼M5 607-591-00-X	reaction mass of: trisodium 5-(4-fluoro-6-morpholin-4-yl-1,3,5-triazin-2-ylamino)-4-hydroxy-3-(4-(2-sulfooxyethanesulfonyl)phenylazo)naphthalene-2,7-disulfonate; disodium 3-(4-ethenesulfonylphenylazo)-5-(4-fluoro-6-morpholin-4-yl-1,3,5-triazin-2-ylamino)-4-hydroxynaphthalene-2,7-disulfonate	428-400-4	—	Eye Dam. 1	H318	GHS05 Dgr	H318			
▼M1 607-592-00-5	di(C_{9-11}-alkyl) cyclohexane-1,4-dicarboxylate	428-870-0	—	Aquatic Chronic 4	H413	—	H413			
607-593-00-0	4-(2-methylacryloyloxy)phenyl 4-allyloxybenzoate	429-000-2	159235-16-2	Skin Sens. 1 Aquatic Chronic 3	H317 H412	GHS07 Wng	H317 H412			
607-594-00-6	ethyl (1*S*,5*R*,6*S*)-5-(1-ethylpropoxy)-7-oxabicyclo[4.1.0]hept-3-ene-3-carboxylate	429-020-1	204254-96-6	STOT RE 2 * Skin Sens. 1	H373** H317	GHS08 GHS07 Wng	H373** H317			
607-595-00-1	*N*-amidino-*N*-methylglycine-2-oxopropionate	429-120-5	208535-04-0	Eye Dam. 1	H318	GHS05 Dgr	H318			
607-596-00-7	ethyl 2-(4-phenoxyphenyl)lactate	429-220-9	132584-17-9	Skin Sens. 1 Aquatic Acute 1 Aquatic Chronic 1	H317 H400 H410	GHS07 GHS09 Wng	H317 H410			

▼M1

Indekso Nr.	Tarptautinė cheminė identifikacija	EB Nr.	CAS Nr.	Klasifikacija		Ženklinimas			Konkrečios ribinės koncentracijos, m faktoriai	Pastabos
				Pavojingumo klasės ir kategorijos kodas (-ai)	Pavojingumo frazės kodas (-ai)	Piktogramos, signalinio žodžio kodas (-ai)	Pavojingumo frazės kodas (-ai)			
607-597-00-2	tetrasodium 4,4'-bis{4-[4-(2-hydroxyethylamino)-6-(4-sulfonatoanilino)-1,3,5-triazin-2-ylamino]phenylazo}stilbene-2,2'-disulfonate	429-230-3	—	Eye Dam. 1	H318	GHS05 Dgr	H318			
607-598-00-8	trisodium 3-amino-4-[4-[4-(2-(2-ethenylsulfonylethoxy)ethylamino)-6-fluoro-1,3,5-triazine-2-ylamino]-2-sulfophenylazo]-5-hydroxynaphthalene-2,7-disulfonate	429-240-8	212652-59-0	Eye Dam. 1	H318	GHS05 Dgr	H318			
607-599-00-3	1,1-dimethylpropyl 3,5,5-trimethylperoxyhexanoate	431-610-9	68860-54-8	Org. Perox. D Skin Sens. 1 Aquatic Acute 1 Aquatic Chronic 1	H242 H317 H400 H410	GHS02 GHS07 GHS09 Dgr	H242 H317 H410			
607-600-00-7	(1*S*,1'*R*)-[1-(3',3'-dimethyl-1'-cyclohexyl)ethoxycarbonyl]-methyl propanoate	431-700-8	—	Aquatic Chronic 2	H411	GHS09	H411			
607-601-00-2	1,4-dihydroxy-2,2,6,6-tetramethyl piperidinium-2-hydroxy-1,2,3-propanetricarboxylate	429-370-5	220410-74-2	Acute Tox. 4 *	H302	GHS07 Wng	H302			
607-602-00-8	ethyl (3-cyanomethyl-3,4-dihydro-4-oxophthalazin-1-yl)acetate	429-680-0	122665-86-5	Skin Sens. 1 Aquatic Chronic 3	H317 H412	GHS07 Wng	H317 H412			

▼M1

Indekso Nr.	Tarptautinė cheminė identifikacija	EB Nr.	CAS Nr.	Klasifikacija		Ženklinimas			Konkrečios ribinės koncentracijos, m faktoriai	Pastabos
				Pavojingumo klasės ir kategorijos kodas (-ai)	Pavojingumo frazės kodas (-ai)	Piktogramos, signalinio žodžio kodas (-ai)	Pavojingumo frazės kodas (-ai)			
607-603-00-3	lithium sodium 4,4',4''-(nitrilotris(ethane-2,1-diylimino(6-chloro-1,3,5-triazine-4,2-diyl)imino))-tris(5-hydroxy-6-(1-sulfonaphthalene-2-ylazo)-2,7-naphthalene)disulfonate	429-730-1	193562-37-7	Eye Dam. 1 Skin Sens. 1	H318 H317	GHS05 GHS07 Dgr	H318 H317			
607-604-00-9	guanidinium benzoate	429-820-0	26739-54-8	Acute Tox. 4 *	H302	GHS07 Wng	H302			
607-605-00-4	methyl 4-iodo-2-(3-(4-methoxy-6-methyl-1,3,5-triazine-2-yl)ureidosulfonyl)benzoate	429-890-2	144550-06-1	Aquatic Acute 1 Aquatic Chronic 1	H400 H410	GHS09 Wng	H410			
607-606-00-X	(*Z*)-2-(2-t-butoxycarbonylamino-4-thiazolyl)pent-2-enoic acid	430-100-3	86978-24-7	Acute Tox. 4 *	H302	GHS07 Wng	H302			

607-607-00-5	reaction mass of: calcium bis(C_{10-14} branched alkyl salicylate);
	calcium bis(C_{18-30}-alkyl salicylate);
	calcium C_{10-14} branched alkylsalicylato-C_{18-30}-alkyl salicylate;
	calcium bis (C_{10-14} branched alkyl phenolate);
	calcium bis (C_{18-30}-alkyl phenolate);
	calcium C_{10-14} branched alkylphenolato-C_{18-30}-alkyl phenolate;
	C_{10-14} branched alkyl phenol;
	C_{18-30}-alkyl phenol
		430-180-1	—	Skin Irrit. 2
				Aquatic Chronic 2
					H315
					H411
						GHS07
						GHS09
						Wng
							H315
							H411			

▼M1

Indekso Nr.	Tarptautinė cheminė identifikacija	EB Nr.	CAS Nr.	Klasifikacija		Ženklinimas			Konkrečios ribinės koncentracijos, m faktoriai	Pastabos
				Pavojingumo klasės ir kategorijos kodas (-ai)	Pavojingumo frazės kodas (-ai)	Piktogramos, signalinio žodžio kodas (-ai)	Pavojingumo frazės kodas (-ai)			
607-608-00-0	pentapotassium 2-(4-{5-[1-(2,5-disulfophenyl)-4,5-dihydro-3-methylcarbamoyl-5-oxopyrazol-4-ylidene]-3-(2-pyrrolidinone-1-yl)-1,3-pentadienyl}-3-methyl-carbamoyl-5-oxopyrazol-1-yl)benzene-1,4-disulfonate	430-210-1	—	Aquatic Acute 1 Aquatic Chronic 1	H400 H410	GHS09 Wng	H410			
607-609-00-6	ethyl (3*R*)-4-cyano-3-hydroxy-butanoate	430-220-6	141942-85-0	Eye Irrit. 2	H319	GHS07 Wng	H319			
607-610-00-1	trisodium 4-hydroxy-6-(sulfonatomethylamino)-5-(2-(2-sulfatoethylsulfonyl)phenylazo)-naphthalene-2-sulfonate	430-280-3	—	Skin Sens. 1	H317	GHS07 Wng	H317			
607-611-00-7	methyl 3-amino-2,2,3-trimethyl-butyrate	431-720-7	90886-53-6	Skin Corr. 1B Acute Tox. 4 * Aquatic Chronic 3	H314 H302 H412	GHS05 GHS07 Dgr	H314 H302 H412			
607-612-00-2	reaction mass of: 3,3,4,4,5,5,6,6,7,7,8,8,8-tridecafluoro-1-octanesulfonic acid; ammonium 3,3,4,4,5,5,6,6,7,7,8,8,8-tridecafluoro-1-octanesulfonate	432-190-1	182176-52-9	Acute Tox. 4 * STOT RE 2 * Eye Dam. 1	H302 H373** H318	GHS05 GHS08 GHS07 Dgr	H302 H373** H318			

▼M1

Indekso Nr.	Tarptautinė cheminė identifikacija	EB Nr.	CAS Nr.	Klasifikacija		Ženklinimas			Konkrečios ribinės koncentracijos, m faktoriai	Pastabos
				Pavojingumo klasės ir kategorijos kodas (-ai)	Pavojingumo frazės kodas (-ai)	Piktogramos, signalinio žodžio kodas (-ai)	Pavojingumo frazės kodas (-ai)			
▼M6										
607-613-00-8	reaction mass of: succinic acid monopersuccinic acid dipersuccinic acid monomethyl ester of succinic acid monomethyl ester of persuccinic acid dimethyl succinate glutaric acid monoperglutaric acid diperglutaric acid monomethyl ester of glutaric acid monomethyl ester of perglutaric acid dimethyl glutarate adipic acid monoperadipic acid diperadipic acid monomethyl ester of adipic acid monomethyl ester of peradipic acid dimethyl adipate hydrogen peroxide methanol water	432-790-1		Acute Tox. 4* Acute Tox. 4* Acute Tox. 4* Skin Corr. 1B STOT SE 2	H332 H312 H302 H314 H371 (akys)	GHS07 GHS05 GHS08 Dgr	H332 H312 H302 H314 H371 (akys)			
▼M1										
607-614-00-3	2-(10-oxo-10*H*-9-oxa-10-phosphaphenanthren-10-ylmethyl)succinic acid	426-480-5	63562-33-4	Skin Sens. 1 Aquatic Chronic 3	H317 H412	GHS07 Wng	H317 H412			

▼M1

Indekso Nr.	Tarptautinė cheminė identifikacija	EB Nr.	CAS Nr.	Klasifikacija		Ženklinimas			Konkrečios ribinės koncentracijos, m faktoriai	Pastabos
				Pavojingumo klasės ir kategorijos kodas (-ai)	Pavojingumo frazės kodas (-ai)	Piktogramos, signalinio žodžio kodas (-ai)	Pavojingumo frazės kodas (-ai)			
607-615-00-9	reaction product of thioglycerol and mercaptoacetic acid consisting mainly of 3-mercapto-1,2-bismercaptoacetoxypropane and oligomers of this substance	431-120-5	—	Acute Tox. 3 * Acute Tox. 4 * Eye Irrit. 2 Skin Sens. 1	H331 H302 H319 H317	GHS06 Dgr	H331 H302 H319 H317			
607-616-00-4	2,4-dichloro-5-fluorobenzoylchloride	428-390-1	86393-34-2	STOT SE 3 Skin Irrit. 2 Eye Dam. 1 Skin Sens. 1 Aquatic Chronic 3	H335 H315 H318 H317 H412	GHS05 GHS07 Dgr	H335 H315 H318 H317 H412			
607-617-00-X	bis(2-ethylhexyl)-4,5-epoxycyclohexane-1,2-dicarboxylate	430-700-5	10138-36-0	Skin Sens. 1	H317	GHS07 Wng	H317			
607-618-00-5	menadione sodium bisulfite; 2-naphthalenesulfonic acid,1,2,3,4-tetrahydro-2-methyl-1,4-dioxo-, sodium salt	204-987-0	130-37-0	Eye Irrit. 2 Skin Irrit. 2 Aquatic Acute 1 Aquatic Chronic 1	H319 H315 H400 H410	GHS07 GHS09 Wng	H319 H315 H410			
607-619-00-0	menadione nicotinamide bisulfite; 1,2,3,4-tetrahydro-2-methyl-1,4-dioxonaphthalene-2-sulfonic acid, compound with nicotin-3-amide (1:1)	277-543-7	73581-79-0	Eye Irrit. 2 Skin Irrit. 2 Aquatic Acute 1 Aquatic Chronic 1	H319 H315 H400 H410	GHS07 GHS09 Wng	H319 H315 H410			
607-620-00-6	trisodium nitrilotriacetate	225-768-6	5064-31-3	Carc. 2 Acute Tox. 4 * Eye Irrit. 2	H351 H302 H319	GHS08 GHS07 Wng	H351 H302 H319		Carc. 2; H351: C ≥ 5 %	
607-621-00-1	milbemectin (ISO); [reaction mass of milbemycin A3 (CAS No 51596-10-2) and milbemycin A4 (CAS No 51596-11-3) (30:70)]	—	—	Acute Tox. 4 * Acute Tox. 4 * Aquatic Acute 1 Aquatic Chronic 1	H332 H302 H400 H410	GHS07 GHS09 Wng	H332 H302 H410		M=100	

▼M1

Indekso Nr.	Tarptautinė cheminė identifikacija	EB Nr.	CAS Nr.	Klasifikacija		Ženklinimas			Konkrečios ribinės koncentracijos, m faktoriai	Pastabos
				Pavojingumo klasės ir kategorijos kodas (-ai)	Pavojingumo frazės kodas (-ai)	Piktogramos, signalinio žodžio kodas (-ai)	Pavojingumo frazės kodas (-ai)			
607-622-00-7	2-ethylhexyl-2-ethylhexanoate	231-057-1	7425-14-1	Repr. 2	H361d***	GHS08 Wng	H361d***			
607-623-00-2	diisobutyl phthalate	201-553-2	84-69-5	Repr. 1B	H360Df	GHS08 Dgr	H360Df		Repr. 1B; H360Df: C ≥ 25 % Repr. 2; H361f: 5 % ≤ C < 25 %	
607-624-00-8	perfluorooctane sulfonic acid; heptadecafluorooctane-1-sulfonic acid; [1] potassium perfluorooctanesulfonate; potassium heptadecafluorooctane-1-sulfonate; [2] diethanolamine perfluorooctane sulfonate; [3] ammonium perfluorooctane sulfonate; ammonium heptadecafluorooctanesulfonate; [4] lithium perfluorooctane sulfonate; lithium heptadecafluorooctanesulfonate [5]	217-179-8 [1] 220-527-1 [2] 274-460-8 [3] 249-415-0 [4] 249-644-6 [5]	1763-23-1 [1] 2795-39-3 [2] 70225-14-8 [3] 29081-56-9 [4] 29457-72-5 [5]	Carc. 2 Repr. 1B STOT RE 1 Acute Tox. 4 * Acute Tox. 4 * Lact. Aquatic Chronic 2	H351 H360D*** H372** H332 H302 H362 H411	GHS08 GHS07 GHS09 Dgr	H351 H360D*** H372** H332 H302 H362 H411			
607-625-00-3	clodinafop-propargyl (ISO)	—	105512-06-9	Acute Tox. 4 * STOT RE 2 * Skin Sens. 1 Aquatic Acute 1 Aquatic Chronic 1	H302 H373** H317 H400 H410	GHS08 GHS07 GHS09 Wng	H302 H373** H317 H410		Skin Sens. 1; H317: C ≥ 0,001 % M=1	
607-626-00-9	ethyl 1-(2,4-dichlorophenyl)-5-(trichloromethyl)-1*H*-1,2,4-triazole-3-carboxylate	401-290-5	103112-35-2	Carc. 1B Aquatic Acute 1 Aquatic Chronic 1	H350 H400 H410	GHS08 GHS09 Dgr	H350 H410			

▼M1

Indekso Nr.	Tarptautinė cheminė identifikacija	EB Nr.	CAS Nr.	Klasifikacija		Ženklinimas			Konkrečios ribinės koncentracijos, m faktoriai	Pastabos
				Pavojingumo klasės ir kategorijos kodas (-ai)	Pavojingumo frazės kodas (-ai)	Piktogramos, signalinio žodžio kodas (-ai)	Pavojingumo frazės kodas (-ai)			
607-627-00-4	[(4*S*,5*S*)-4-benzyl-2-oxo-5-oxazolidinyl]methyl 4-nitrobenzenesulfonate	416-360-0	162221-28-5	Skin Sens. 1	H317	GHS07 Wng	H317			
607-628-00-X	4-oxo-4-(*p*-tolyl)butyric acid adduct with 4-ethylmorpholine	419-240-6	171054-89-0	Eye Dam. 1	H318	GHS05 Dgr	H318			
607-629-00-5	[[2-methyl-1-(1-oxopropoxy)-propoxy](4-phenylbutyl)phosphinyl] acetic acid	419-270-1	123599-82-6	Eye Irrit. 2	H319	GHS07 Wng	H319			
607-630-00-0	acrylic acid, 3-(trimethoxysilyl)-propyl ester	419-560-6	4369-14-6	Acute Tox. 4 * Skin Corr. 1B Skin Sens. 1 Aquatic Chronic 3	H332 H314 H317 H412	GHS05 GHS07 Dgr	H332 H314 H317 H412			
607-631-00-6	reaction mass of: 2-(2-((oxo(phenyl)acetyl)oxy)ethoxy)ethyl oxo(phenyl)acetate; (2-(2-hydroxyethoxy)ethyl) oxo(phenyl)acetate	442-300-8	—	Skin Sens. 1	H317	GHS07 Wng	H317			
607-632-00-1	*N*-[3-(2,4-di-(1,1-dimethylpropyl)phenoxy)-propyl]-1-hydroxy-5-(2-methylpropyloxycarbonylamino)-naphthamide	420-210-1	111244-14-5	Aquatic Chronic 4	H413	—	H413			
607-633-00-7	trisodium 5-{[4-chloro-6-(1-naphthylamino)-1,3,5-triazin-2-yl]amino}-4-hydroxy-3-[(*E*)-(4-methoxy-2-sulfonatophenyl)diazenyl]-2,7-naphthalenedisulfonate	440-480-2	341026-59-3	Eye Dam. 1 Skin Sens. 1	H318 H317	GHS05 GHS07 Dgr	H318 H317			

▼M1

Indekso Nr.	Tarptautinė cheminė identifikacija	EB Nr.	CAS Nr.	Klasifikacija		Ženklinimas			Konkrečios ribinės koncentracijos, m faktoriai	Pastabos
				Pavojingumo klasės ir kategorijos kodas (-ai)	Pavojingumo frazės kodas (-ai)	Piktogramos, signalinio žodžio kodas (-ai)	Pavojingumo frazės kodas (-ai)			
607-634-00-2	(*S*)-(-)-2-acetoxypropionylchloride; (1*S*)-2-chloro-1-methyl-2-oxoethyl acetate	420-610-4	36394-75-9	Acute Tox. 4 * Skin Corr. 1B Skin Sens. 1	H302 H314 H317	GHS05 GHS07 Dgr	H302 H314 H317			
607-635-00-8	trisodium *N*-(3-propionato)-l-aspartate	422-090-4	172737-80-3	Eye Dam. 1	H318	GHS05 Dgr	H318			
607-636-00-3	1-bromo-2-methylpropyl propionate	422-900-6	158894-67-8	Flam. Liq. 3 Carc. 2 Skin Corr. 1B Skin Sens. 1	H226 H351 H314 H317	GHS02 GHS05 GHS08 GHS07 Dgr	H226 H351 H314 H317			
607-637-00-9	disodium 8-amino-5-{4-[2-(sulfonatoethoxy)sulfonyl]phenylazo}naphthalene-2-sulfonate	423-730-5	250688-43-8	Eye Dam. 1	H318	GHS05 Dgr	H318			
607-638-00-4	2-hydroxybenzoic acid 2-butyloctyl ester	431-090-3	190085-41-7	Aquatic Chronic 4	H413	—	H413			
607-639-00-X	2-(2-oxo-5-(1,1,3,3-tetramethylbutyl)-2,3-dihydro-1-benzofuran-3-yl)-4-(1,1,3,3-tetramethylbutyl)phenyl acetate	431-770-1	216698-07-6	Aquatic Chronic 4	H413	—	H413			
607-641-00-0	2-(formylamino)-3-thiophenecarboxylic acid; 2-formamido-3-thiophenecarboxylic acid	431-930-9	43028-69-9	Acute Tox. 4 * Skin Sens. 1	H302 H317	GHS07 Wng	H302 H317			

▼M1

Indekso Nr.	Tarptautinė cheminė identifikacija	EB Nr.	CAS Nr.	Klasifikacija		Ženklinimas			Konkrečios ribinės koncentracijos, m faktoriai	Pastabos
				Pavojingumo klasės ir kategorijos kodas (-ai)	Pavojingumo frazės kodas (-ai)	Piktogramos, signalinio žodžio kodas (-ai)	Pavojingumo frazės kodas (-ai)			
607-642-00-6	3,6,9-trithiaundecamethylene-1,11-dimethacrylate	432-210-7	141631-22-3	Aquatic Acute 1 Aquatic Chronic 1	H400 H410	GHS09 Wng	H410			
607-643-00-1	dimethyl (2*S*)-2-hydroxysuccinate	432-310-0	617-55-0	Flam. Liq. 3 Eye Dam. 1 Skin Sens. 1	H226 H318 H317	GHS02 GHS05 GHS07 Dgr	H226 H318 H317			
607-644-00-7	methyl 2,2-dimethyl-6-methylenecyclohexanecarboxylate	432-350-9	81752-87-6	Skin Irrit. 2	H315	GHS07 Wng	H315			
607-645-00-2	tetrasodium 2-(4-fluoro-6-(methyl-(2-(sulfatoethylsulfonyl)ethyl)amino)-1,3,5-triazin-2-ylamino)-5-hydroxy-6-(4-methyl-2-sulfonatophenylazo)-naphthalene-1,7-disulfonate	432-550-6	243858-01-7	Eye Dam. 1	H318	GHS05 Dgr	H318			
607-646-00-8	d-erythro-hexanoic acid 2,4-dideoxy-3,5-*O*-(1-methylethylidene)-1,1-dimethylethylester; *tert*-butyl 2-[(4*R*,6*S*)-6-(hydroxymethyl)-2,2-dimethyl-1,3-dioxan-4-yl]acetate	432-960-5	124655-09-0	Acute Tox. 4 *	H302	GHS07 Wng	H302			
607-647-00-3	5-acetoxy-2-(*R,S*)butyryloxymethyl-1,3-oxathiolane	433-530-1	143446-73-5	Acute Tox. 4 * Skin Sens. 1 Aquatic Acute 1	H302 H317 H400	GHS07 GHS09 Wng	H302 H317 H400			
607-649-00-4	[3-(chlorocarbonyl)-2-methylphenyl]acetate	433-690-0	167678-46-8	Skin Corr. 1A Skin Sens. 1	H314 H317	GHS05 GHS07 Dgr	H314 H317			

▼M1

Indekso Nr.	Tarptautinė cheminė identifikacija	EB Nr.	CAS Nr.	Klasifikacija		Ženklinimas			Konkrečios ribinės koncentracijos, m faktoriai	Pastabos
				Pavojingumo klasės ir kategorijos kodas (-ai)	Pavojingumo frazės kodas (-ai)	Piktogramos, signalinio žodžio kodas (-ai)	Pavojingumo frazės kodas (-ai)			
607-650-00-X	2-methyl-1,5-pentanediamine-1,3-benzenedicarboxylate	433-910-5	145153-52-2	Skin Sens. 1	H317	GHS07 Wng	H317			
607-651-00-5	sodium 2-(nonanoyloxy)benzenesulfonate	434-360-9	91125-43-8	Eye Dam. 1 Skin Sens. 1	H318 H317	GHS05 GHS07 Dgr	H318 H317			
607-652-00-0	ethyl N^2-dodecanoyl-l-argininate hydrochloride	434-630-6	60372-77-2	Eye Dam. 1 Aquatic Acute 1	H318 H400	GHS05 GHS09 Dgr	H318 H400			
607-653-00-6	tetrakis(bis(2-hydroxyethyl)methylammonium) 3-(4-(7-acetylamino-1-hydroxy-3-sulfonatonaphthalen-2-ylazo)-5-methoxy-2-sulfonatophenylazo)-7-(4-amino-3-sulfonatophenylamino)-4-hydroxynaphthalene-2-sulfonate	434-840-8	225786-91-4	Aquatic Chronic 2	H411	GHS09	H411			
607-654-00-1	(*S*)-3-hydroxy-γ-butyrolactone	434-990-4	7331-52-4	Skin Sens. 1	H317	GHS07 Wng	H317			
607-655-00-7	ethyl 6,8-dichlorooctanoate	435-080-1	1070-64-0	Skin Sens. 1 Aquatic Chronic 2	H317 H411	GHS07 GHS09 Wng	H317 H411			
607-656-00-2	sodium salt of 4-amino-3,6-bis[[5-[[4-chloro-6-[(2-methyl-4-sulfophenyl)amino]-1,3,5-triazin-2-yl]amino]-2-sulfophenyl]azo]-5-hydroxy-2,7-naphthalenedisulfonic acid	435-350-7	141250-43-3	Eye Dam. 1 Aquatic Chronic 3	H318 H412	GHS05 Dgr	H318 H412			

▼M1

Indekso Nr.	Tarptautinė cheminė identifikacija	EB Nr.	CAS Nr.	Klasifikacija		Ženklinimas			Konkrečios ribinės koncentracijos, m faktoriai	Pastabos
				Pavojingumo klasės ir kategorijos kodas (-ai)	Pavojingumo frazės kodas (-ai)	Piktogramos, signalinio žodžio kodas (-ai)	Pavojingumo frazės kodas (-ai)			
607-657-00-8	pentasodium 7-(4-(4-(3-(2-sulfatoethanesulfonyl)phenylamino)-6-(4-(2-sulfatoethanesulfonyl)phenylamino)-1,3,5-triazin-2-ylamino)-2-ureidophenylazo)-naphthalene-1,3,6-trisulfonate	436-920-8	172399-10-9	Eye Dam. 1	H318	GHS05 Dgr	H318			
607-658-00-3	3,10-diamino-6,13-dichloro-2-((6-(((4-(1,1-dimethylethyl)phenyl)sulfonyl)amino)-2-naphthalenyl)sulfonyl)-4,11-triphenodioxazinedisulfonic acid, lithium potassium sodium salt	440-770-9	371921-63-0	Eye Dam. 1 Aquatic Chronic 3	H318 H412	GHS05 Dgr	H318 H412			
607-659-00-9	pentasodium *N*-[5-[[4-[[3-[(aminocarbonyl)amino]-4-[(3,6,8-trisulfonatonaphthalen-2-yl)azo]phenyl]amino]-6-chloro-1,3,5-triazin-2-yl]amino]-2-sulfonato-4-[[4-[[-2-(oxysulfonato)ethyl] sulfonyl]phenyl]azo]phenyl]-3-aminopropanoic acid	442-030-0	321912-47-4	Eye Dam. 1	H318	GHS05 Dgr	H318			
607-660-00-4	2-{4-[4-[4-fluoro-6-(2-(2-vinylsulfonylethoxy)ethylamino)-1,3,5-triazin-2-ylamino]phenylazo]phenylazo}naphthalene-4,6,8-trisulfonate, trisodium salt	442-230-8	321679-52-1	Eye Dam. 1	H318	GHS05 Dgr	H318			
607-661-00-X	1,1-dimethylethyl 4'-(bromomethyl)biphenyl-2-carboxylate	442-850-9	114772-40-6	Skin Sens. 1 Aquatic Chronic 4	H317 H413	GHS07 Wng	H317 H413			

▼M1

Indekso Nr.	Tarptautinė cheminė identifikacija	EB Nr.	CAS Nr.	Klasifikacija		Ženklinimas			Konkrečios ribinės koncentracijos, m faktoriai	Pastabos
				Pavojingumo klasės ir kategorijos kodas (-ai)	Pavojingumo frazės kodas (-ai)	Piktogramos, signalinio žodžio kodas (-ai)	Pavojingumo frazės kodas (-ai)			
607-662-00-5	methyl 2-(acetylamino)-3-chloropropionate	442-860-3	87333-22-0	Skin Sens. 1 Aquatic Acute 1 Aquatic Chronic 1	H317 H400 H410	GHS07 GHS09 Wng	H317 H410			
607-663-00-0	bis(2-ethylhexyl) naphthalene-2,6-dicarboxylate	442-980-6	127474-91-3	Aquatic Chronic 4	H413	—	H413			
607-664-00-6	methyl 2-chlorosulfonyl-4-(methanesulfonylaminomethyl) benzoate	443-120-2	393509-79-0	Eye Dam. 1 Aquatic Chronic 2	H318 H411	GHS05 GHS09 Dgr	H318 H411			
607-665-00-1	*trans*-methyl-2-ethyl-but-2-enoate	443-150-6	101226-85-1	Flam. Liq. 3	H226	GHS02 Wng	H226			
607-666-00-7	(2*S*)-5-(benzyloxy)-2-(1,3-dioxo-1,3-dihydro-2*H*-isoindol-2-yl)-5-oxopentanoic acid	443-560-5	88784-33-2	Eye Irrit. 2	H319	GHS07 Wng	H319			
607-667-00-2	chloro-1-ethylcyclohexyl carbonate	444-950-8	99464-83-2	Muta. 2 Skin Sens. 1	H341 H317	GHS08 GHS07 Wng	H341 H317			
607-668-00-8	*trans*-2-isopropyl-5-carboxy-1,3-dioxane	445-770-2	42031-28-7	Eye Dam. 1 Aquatic Chronic 3	H318 H412	GHS05 Dgr	H318 H412			
607-669-00-3	methyl (9-acetoxy-3,8,10-triethyl-7,8,10-trimethyl-1,5-dioxa-9-aza-spiro[5.5]undec-3-yl)octadecanoate	445-990-9	376588-17-9	Skin Sens. 1 Aquatic Chronic 4	H317 H413	GHS07 Wng	H317 H413			

▼M1

Indekso Nr.	Tarptautinė cheminė identifikacija	EB Nr.	CAS Nr.	Klasifikacija		Ženklinimas			Konkrečios ribinės koncentracijos, m faktoriai	Pastabos
				Pavojingumo klasės ir kategorijos kodas (-ai)	Pavojingumo frazės kodas (-ai)	Piktogramos, signalinio žodžio kodas (-ai)	Pavojingumo frazės kodas (-ai)			
607-670-00-9	dibutyl-3-(4-(5-ammonio-2-butyl)benzofuran-3-yl)carbonyl)phenoxy)propyl ammonium oxalate; (5-amino-2-butylbenzofuran-3-yl) [4-(3-dibutylaminopropoxy)phenyl]methanone, dioxalate	448-700-9	500791-70-8	STOT RE 2 * Eye Dam. 1 Skin Sens. 1 Aquatic Acute 1 Aquatic Chronic 1	H373** H318 H317 H400 H410	GHS05 GHS08 GHS07 GHS09 Dgr	H373** H318 H317 H410		M=10	
607-671-00-4	diethyl 1,4-cyclohexanedicarboxylate	417-310-0	72903-27-6	Aquatic Chronic 2	H411	GHS09	H411			
607-672-00-X	reaction mass of: 2-hydroxy-3-(methacryloyloxy)propyl (2-benzoyl)benzoate; 1-hydroxymethyl-2-(methacryloyloxy)ethyl (2-benzoyl)benzoate; x-hydroxy-y-(methacryloyloxy)-propyl(or -ethyl) (2-benzoyl)-benzoate	419-000-0	—	Skin Sens. 1 Aquatic Chronic 2	H317 H411	GHS07 GHS09 Wng	H317 H411			
607-673-00-5	1-ethyl-5,6,7,8-tetrahydroquinolinium tosylate	419-570-0	—	Acute Tox. 4 * Aquatic Chronic 3	H302 H412	GHS07 Wng	H302 H412			
607-675-00-6	reaction mass of: *cis*-9-octadecenedioic acid; *cis*-9-*cis*-12-octadecadienedioic acid; hexadecanedioic acid; octadecanedioic acid	422-260-8	—	Eye Dam. 1 Aquatic Acute 1 Aquatic Chronic 1	H318 H400 H410	GHS05 GHS09 Dgr	H318 H410			

▼M1

Indekso Nr.	Tarptautinė cheminė identifikacija	EB Nr.	CAS Nr.	Klasifikacija		Ženklinimas			Konkrečios ribinės koncentracijos, m faktoriai	Pastabos
				Pavojingumo klasės ir kategorijos kodas (-ai)	Pavojingumo frazės kodas (-ai)	Piktogramos, signalinio žodžio kodas (-ai)	Pavojingumo frazės kodas (-ai)			
607-676-00-1	reaction mass of: 2-methylnonanedioic acid; 2,4-dimethyl-4-methoxycarbonylundecanedioic acid; 2,4,6-trimethyl-4,6-dimethoxycarbonyltridecanedioic acid; 8,9-dimethyl-8,9-dimethoxycarbonylhexadecanedioic acid	423-670-1	—	Eye Dam. 1 Skin Sens. 1	H318 H317	GHS05 GHS07 Dgr	H318 H317			
607-677-00-7	2,5-dioxopyrrolidin-1-yl *N*-{[methyl[[2-(1-methylethyl)-4-thiazolyl]methyl]amino]carbonyl}-l-valinate	424-660-8	—	STOT RE 2 * Eye Dam. 1 Skin Sens. 1	H373** H318 H317	GHS05 GHS08 GHS07 Dgr	H373** H318 H317			
607-678-00-2	reaction mass of: ethyl (2*R*,3*R*)-3-isopropylbicyclo[2.2.1]hept-5-ene-2-carboxylate; ethyl (2*S*,3*S*)-3-isopropylbicyclo[2.2.1]hept-5-ene-2-carboxylate	427-090-8	—	Skin Sens. 1 Aquatic Chronic 2	H317 H411	GHS07 GHS09 Wng	H317 H411			
607-679-00-8	reaction mass of: 3-{5-[3-(4-{1,6-dihydro-2-hydroxy-4-methyl-1-[3-(methylammonio)-propyl]-6-oxo-3-pyridylazo}benzamido)phenylazo]-1,2-dihydro-6-hydroxy-4-methyl-2-oxo-1-pyridyl}propyl(methyl)ammonium di(acetate); 3-{5-[4-(3-{1,6-dihydro-2-hydroxy-4-methyl-1-[3-(methylammonio)propyl]-6-oxo-3-	431-440-5	—	Eye Dam. 1 Aquatic Chronic 2	H318 H411	GHS05 GHS09 Dgr	H318 H411			

▼M1

Indekso Nr.	Tarptautinė cheminė identifikacija	EB Nr.	CAS Nr.	Klasifikacija		Ženklinimas			Konkrečios ribinės koncentracijos, m faktoriai	Pastabos
				Pavojingumo klasės ir kategorijos kodas (-ai)	Pavojingumo frazės kodas (-ai)	Piktogramos, signalinio žodžio kodas (-ai)	Pavojingumo frazės kodas (-ai)			
	pyridylazo}benzamido]phenylazo]-1,2-dihydro-6-hydroxy-4-methyl-2-oxo-1-pyridyl}propyl(dimethyl)ammonium di(acetate); 3-{5-[3-(4-{1-[3-(dimethylammonio)propyl]-1,6-dihydro-2-hydroxy-4-methyl-6-oxo-3-pyridylazo}benzamido)phenylazo]-1,2-dihydro-6-hydroxy-4-methyl-2-oxo-1-pyridyl}propyl(dimethyl)ammonium di(acetate)									
607-680-00-3	*tert*-butyl(6-{2-[4-(4-fluorophenyl)-6-isopropyl-2-[methyl(methylsulfonyl)amino]pyrimidin-5-yl]vinyl}(4*S*,6*S*)-2,2-dimethyl[1,3]dioxan-4-yl)acetate	432-810-9	—	Aquatic Chronic 4	H413	—	H413			
607-681-00-9	reaction mass of: 9-nonyl-10-octyl-19-carbonyloxyhexadecylnonadecanoic acid; 9-nonyl-10-octyl-19-carbonyloxyoctadecylnonadecanoic acid; dihexadecyl 9-nonyl-10-octylnonadecandioate; 1-octadecyl,19-hexadecyl 9-nonyl-10-octylnonadecandioate; dioctadecyl 9-nonyl-10-octylnonadecandioate	432-910-2	—	Aquatic Chronic 4	H413	—	H413			

▼M1

Indekso Nr.	Tarptautinė cheminė identifikacija	EB Nr.	CAS Nr.	Klasifikacija		Ženklinimas			Konkrečios ribinės koncentracijos, m faktoriai	Pastabos
				Pavojingumo klasės ir kategorijos kodas (-ai)	Pavojingumo frazės kodas (-ai)	Piktogramos, signalinio žodžio kodas (-ai)	Pavojingumo frazės kodas (-ai)			
607-682-00-4	complex reaction mass of Chinese gum rosin post reacted with acrylic acid	434-230-1	144413-22-9	Aquatic Chronic 4	H413	—	H413			
607-683-00-X	reaction mass of: methyl 3-((1*E*)-2-methylprop-1-enyl)-2,2-dimethylcyclopropanecarboxylate; methyl 3-((1*Z*)-2-methylprop-1-enyl)-2,2-dimethylcyclopropanecarboxylate (20:80)	435-450-0	—	Skin Sens. 1 Aquatic Chronic 2	H317 H411	GHS07 GHS09 Wng	H317 H411			
607-684-00-5	alkenes, C_{12-14}, hydroformylation products, distn. residues, C-(hydrogen sulfobutanedioates), disodium salts	435-660-2	243662-67-1	Skin Irrit. 2 Skin Sens. 1	H315 H317	GHS07 Wng	H315 H317			
607-685-00-0	ammonium 2-cocoyloxyethanesulfonate	441-050-7	—	Skin Irrit. 2 Eye Dam. 1	H315 H318	GHS05 Dgr	H315 H318			
607-686-00-6	6,6'-bis(diazo-5,5',6,6'-tetrahydro-5,5'-dioxo)[methylenebis(5-(6-diazo-5,6-dihydro-5-oxo-1-naphthylsulphonyloxy)-6-methyl-2-phenylene]di(naphthalene-1-sulfonate)	441-550-5	—	Self-react. C **** Carc. 2	H242 H351	GHS02 GHS08 Dgr	H242 H351			
607-687-00-1	reaction mass of: 2-{3,6-bis-[(2-ethylphenyl)-methylamino]-xanthylium-9-yl}-benzenesulfonate (2-10 %); 2-{3,6-bis-[(2,3-dimethylphenyl)-methylamino]-xanthylium-9-yl}-benzenesulfonate (2-10 %);	442-800-6	—	Skin Irrit. 2 Aquatic Chronic 2	H315 H411	GHS07 GHS09 Wng	H315 H411			

▼M1

Indekso Nr.	Tarptautinė cheminė identifikacija	EB Nr.	CAS Nr.	Klasifikacija		Ženklinimas			Konkrečios ribinės koncentracijos, m faktoriai	Pastabos
				Pavojingumo klasės ir kategorijos kodas (-ai)	Pavojingumo frazės kodas (-ai)	Piktogramos, signalinio žodžio kodas (-ai)	Pavojingumo frazės kodas (-ai)			
	2-{3,6-bis-[(2,4-dimethylphenyl)-methylamino]-xanthylium-9-yl}-benzenesulfonate (2-10 %); 2-{3,6-bis-[(2,5-dimethylphenyl)-methylamino]-xanthylium-9-yl}-benzenesulfonate (2-10 %); 2-{3-[(2,3-dimethylphenyl)-methylamino]-6-[(2-ethylphenyl)-methylamino]-xanthylium-9-yl}-benzenesulfonate (7-20 %); 2-{3-[(2,4-dimethylphenyl)-methylamino]-6-[(2-ethylphenyl)-methylamino]-xanthylium-9-yl}-benzenesulfonate (7-20 %); 2-{3-[(2,5-dimethylphenyl)-methylamino]-6-[(2-ethylphenyl)-methylamino]-xanthylium-9-yl}-benzenesulfonate (7-20 %); 2-{3-[(2,3-dimethylphenyl)-methylamino]-6-[(2,4-dimethylphenyl)-methylamino]-xanthylium-9-yl}-benzenesulfonate (7-20 %); 2-{3-[(2,3-dimethylphenyl)-methylamino]-6-[(2,5-dimethylphenyl)-methylamino]-xanthylium-9-yl}-benzenesulfonate (7-20 %);									

▼M1

Indekso Nr.	Tarptautinė cheminė identifikacija	EB Nr.	CAS Nr.	Klasifikacija		Ženklinimas			Konkrečios ribinės koncentracijos, m faktoriai	Pastabos
				Pavojingumo klasės ir kategorijos kodas (-ai)	Pavojingumo frazės kodas (-ai)	Piktogramos, signalinio žodžio kodas (-ai)	Pavojingumo frazės kodas (-ai)			
	2-{3-[(2,4-dimethylphenyl)-methylamino]-6-[(2,5-dimethylphenyl)-methylamino]-xanthylium-9-yl}-benzenesulfonate (7-20 %)									
607-688-00-7	(*R*)-1-cyclohexa-1,4-dienyl-1-methoxycarbonyl-methylammoniumchloride	444-320-2	—	Acute Tox. 4 *	H302	GHS07 Wng	H302			
607-689-00-2	reaction mass of: methyl 1,4-dimethylcyclohexanecarboxylate („para-isomer“ including *cis*- and *trans*- isomers); methyl 1,3-dimethylcyclohexanecarboxylate („meta-isomer“ including *cis*- and *trans*-isomers)	444-920-4	—	Aquatic Chronic 3	H412	—	H412			
607-690-00-8	dimethyl[2*S*,2*S*']-6,6,6'6'-tetramethoxy-2,2'-[*N*,*N*'-bis(trifluoracetyl)-*S*,*S*'-bi(*L*-homocysteinyl) diimino]dihexanoate	432-860-1	255387-46-3	Skin Sens. 1	H317	GHS07 Wng	H317			
607-691-00-3	magnesium salts, fatty acids, C_{16-18} and C_{18} unsaturated, branched and linear	448-690-6	—	Aquatic Chronic 4	H413	—	H413			
607-692-00-9	zinc salts, fatty acids, C_{16-18} and C_{18} unsaturated, branched and linear	446-470-4	—	Aquatic Chronic 4	H413	—	H413			
607-693-00-4	hexyl 2-(1-(diethylaminohydroxyphenyl)methanoyl)benzoate	443-860-6	302776-68-7	Aquatic Chronic 4	H413	—	H413			

▼M1

Indekso Nr.	Tarptautinė cheminė identifikacija	EB Nr.	CAS Nr.	Klasifikacija		Ženklinimas			Konkrečios ribinės koncentracijos, m faktoriai	Pastabos
				Pavojingumo klasės ir kategorijos kodas (-ai)	Pavojingumo frazės kodas (-ai)	Piktogramos, signalinio žodžio kodas (-ai)	Pavojingumo frazės kodas (-ai)			
607-694-00-X	ethyl 5,5-diphenyl-2-isoxazoline-3-carboxylate	443-870-0	163520-33-0	Acute Tox. 4 * Skin Sens. 1 Aquatic Acute 1 Aquatic Chronic 1	H302 H317 H400 H410	GHS07 GHS09 Wng	H302 H317 H410			
▼B 607-696-00-0	pentyl formate	211-340-6	638-49-3	Flam. Liq. 3 Eye Irrit. 2 STOT SE 3	H226 H319 H335	GHS02 GHS07 Dgr	H226 H319 H335			C
607-697-00-6	*tert*-butyl propionate	—	20487-40-5	Flam. Liq. 2	H225	GHS02 Dgr	H225			C
▼M3 607-698-00-1	4-*tert*-butylbenzoic acid	202-696-3	98-73-7	Repr. 1B STOT RE 1 Acute Tox. 4	H360F H372 H302	GHS07 GHS08 Dgr	H360F H372 H302			
▼M6 607-699-00-7	bifenthrin (ISO); (2-methylbiphenyl-3-yl)methyl *rel*-(1*R*,3*R*)-3-[(1*Z*)-2-chloro-3,3,3-trifluoroprop-1-en-1-yl]-2,2-dimethylcyclopropanecarboxylate		82657-04-3	Carc. 2 Acute Tox. 3 Acute Tox. 2 STOT RE 1 Skin Sens. 1B Aquatic Acute 1 Aquatic Chronic 1	H351 H331 H300 H372 (nervų sistema) H317 H400 H410	GHS06 GHS08 GHS09 Dgr	H351 H331 H300 H372 (nervų sistema) H317 H410		M = 10 000 M = 100 000	

▼M6

Indekso Nr.	Tarptautinė cheminė identifikacija	EB Nr.	CAS Nr.	Klasifikacija		Ženklinimas			Konkrečios ribinės koncentracijos, m faktoriai	Pastabos
				Pavojingumo klasės ir kategorijos kodas (-ai)	Pavojingumo frazės kodas (-ai)	Piktogramos, signalinio žodžio kodas (-ai)	Pavojingumo frazės kodas (-ai)			
607-700-00-0	indoxacarb (ISO); methyl (4a*S*)-7-chloro-2-{(methoxycarbonyl)[4-(trifluoromethoxy)phenyl]carbamoyl}-2,5-dihydroindeno[1,2-*e*][1,3,4]oxadiazine-4a(3*H*)-carboxylate [1]		173584-44-6 [1]	Acute Tox. 3 Acute Tox. 4 STOT RE 1 Skin Sens. 1B Aquatic Acute 1 Aquatic Chronic 1	H301 H332 H372 (kraujas, nervų sistema, širdis) H317 H400 H410	GHS06 GHS08 GHS09 Dgr	H301 H332 H372 (kraujas, nervų sistema, širdis) H317 H410		M = 1 M = 1	
	reaction mass of (S)- Indoxacarb and (R)- Indoxacarb 75:25; methyl 7-chloro-2-{(methoxycarbonyl)[4-(trifluoromethoxy)phenyl]carbamoyl}-2,5-dihydroindeno[1,2-*e*][1,3,4]oxadiazine-4a(3*H*)-carboxylate [2]		144171-61-9 [2]							
607-702-00-1	dihexyl phthalate	201-559-5	84-75-3	Repr. 1B	H360FD	GHS08 Dgr	H360FD			
607-703-00-7	ammoniumpentadeca- fluorooctanoate	223-320-4	3825-26-1	Carc. 2 Repr. 1B Lact. Acute Tox. 4 Acute Tox. 4 STOT RE 1 Eye Dam.1	H351 H360D H362 H332 H302 H372 (kepenys) H318	GHS08 GHS07 GHS05 Dgr	H351 H360D H362 H332 H302 H372 (kepenys) H318			
607-704-00-2	perfluorooctanoic acid	206-397-9	335-67-1	Carc. 2 Repr. 1B Lact. Acute Tox. 4 Acute Tox. 4 STOT RE 1 Eye Dam. 1	H351 H360D H362 H332 H302 H372 (kepenys) H318	GHS08 GHS07 GHS05 Dgr	H351 H360D H362 H332 H302 H372 (kepenys) H318			

▼B

Indekso Nr.	Tarptautinė cheminė identifikacija	EB Nr.	CAS Nr.	Klasifikacija		Ženklinimas			Konkrečios ribinės koncentracijos, m faktoriai	Pastabos
				Pavojingumo klasės ir kategorijos kodas (-ai)	Pavojingumo frazės kodas (-ai)	Piktogramos, signalinio žodžio kodas (-ai)	Pavojingumo frazės kodas (-ai)			
608-001-00-3	acetonitrile; cyanomethane	200-835-2	75-05-8	Flam. Liq. 2 Acute Tox. 4(*) Acute Tox. 4(*) Acute Tox. 4(*) Eye Irrit. 2	H225 H332 H312 H302 H319	GHS02 GHS07 Dgr	H225 H332 H312 H302 H319			
608-002-00-9	trichloroacetonitrile	208-885-7	545-06-2	Acute Tox. 3(*) Acute Tox. 3(*) Acute Tox. 3(*) Aquatic Chronic 2	H331 H311 H301 H411	GHS06 GHS09 Dgr	H331 H311 H301 H411			
608-003-00-4	acrylonitrile	203-466-5	107-13-1	Flam. Liq. 2 Carc. 1B Acute Tox. 3(*) Acute Tox. 3(*) Acute Tox. 3(*) STOT SE 3 Skin Irrit. 2 Eye Dam. 1 Skin Sens. 1 Aquatic Chronic 2	H225 H350 H331 H311 H301 H335 H315 H318 H317 H411	GHS02 GHS06 GHS08 GHS05 GHS09 Dgr	H225 H350 H331 H311 H301 H335 H315 H318 H317 H411		*	D

▼B

Indekso Nr.	Tarptautinė cheminė identifikacija	EB Nr.	CAS Nr.	Klasifikacija		Ženklinimas			Konkrečios ribinės koncentracijos, m faktoriai	Pastabos
				Pavojingumo klasės ir kategorijos kodas (-ai)	Pavojingumo frazės kodas (-ai)	Piktogramos, signalinio žodžio kodas (-ai)	Pavojingumo frazės kodas (-ai)			
608-004-00-X	2-hydroxy-2-methylpropionitrile; 2-cyanopropan-2-ol; acetone cyanohydrin	200-909-4	75-86-5	Acute Tox. 2(*) Acute Tox. 1 Acute Tox. 2(*) Aquatic Acute 1 Aquatic Chronic 1	H330 H310 H300 H400 H410	GHS06 GHS09 Dgr	H330 H310 H300 H410			
▼M1 608-005-00-5	*n*-butyronitrile	203-700-6	109-74-0	Flam. Liq. 2 Acute Tox. 3 * Acute Tox. 3 * Acute Tox. 3 *	H225 H331 H311 H301	GHS02 GHS06 Dgr	H225 H331 H311 H301			
▼B 608-006-00-0	bromoxynil (ISO) 3,5-dibromo-4-hydroxybenzonitrile; bromoxynil phenol	216-882-7	1689-84-5	Repr. 2 Acute Tox. 2(*) Acute Tox. 3(*) Skin Sens. 1 Aquatic Acute 1 Aquatic Chronic 1	H361d (***) H330 H301 H317 H400 H410	GHS06 GHS08 GHS09 Dgr	H361d (***) H330 H301 H317 H410		M=10	

▼B

Indekso Nr.	Tarptautinė cheminė identifikacija	EB Nr.	CAS Nr.	Klasifikacija		Ženklinimas			Konkrečios ribinės koncentracijos, m faktoriai	Pastabos
				Pavojingumo klasės ir kategorijos kodas (-ai)	Pavojingumo frazės kodas (-ai)	Piktogramos, signalinio žodžio kodas (-ai)	Pavojingumo frazės kodas (-ai)			
608-007-00-6	ioxynil (ISO) 4-hydroxy-3,5-diiodobenzonitrile	216-881-1	1689-83-4	Repr. 2 Acute Tox. 3(*) Acute Tox. 3(*) Acute Tox. 4(*) STOT RE 2(*) Eye Irrit. 2 Aquatic Acute 1 Aquatic Chronic 1	H361d (***) H331 H301 H312 H373 (**) H319 H400 H410	GHS06 GHS08 GHS09 Dgr	H361d (***) H331 H301 H312 H373 (**) H319 H410		M=10	
608-008-00-1	chloroacetonitrile	203-467-0	107-14-2	Acute Tox. 3(*) Acute Tox. 3(*) Acute Tox. 3(*) Aquatic Chronic 2	H331 H311 H301 H411	GHS06 GHS09 Dgr	H331 H311 H301 H411			
608-009-00-7	malononitrile	203-703-2	109-77-3	Acute Tox. 3(*) Acute Tox. 3(*) Acute Tox. 3(*) Aquatic Acute 1 Aquatic Chronic 1	H331 H311 H301 H400 H410	GHS06 GHS09 Dgr	H331 H311 H301 H410			

▼B

Indekso Nr.	Tarptautinė cheminė identifikacija	EB Nr.	CAS Nr.	Klasifikacija		Ženklinimas			Konkrečios ribinės koncentracijos, m faktoriai	Pastabos
				Pavojingumo klasės ir kategorijos kodas (-ai)	Pavojingumo frazės kodas (-ai)	Piktogramos, signalinio žodžio kodas (-ai)	Pavojingumo frazės kodas (-ai)			
608-010-00-2	methacrylonitrile; 2-methyl-2-propene nitrile	204-817-5	126-98-7	Flam. Liq. 2 Acute Tox. 3(*) Acute Tox. 3(*) Acute Tox. 3(*) Skin Sens. 1	H225 H331 H311 H301 H317	GHS02 GHS06 Dgr	H225 H331 H311 H301 H317		* Skin Sens. 1; H317: C ≥ 0,2 %	D
▼M5										
608-011-00-8	oxalonitrile; cyanogen	207-306-5	460-19-5	Press. Gas Flam. Gas 1 Acute Tox. 3 * Aquatic Acute 1 Aquatic Chronic 1	H220 H331 H400 H410	GHS02 GHS04 GHS06 GHS09 Dgr	H220 H331 H410			U
▼B										
608-012-00-3	benzonitrile	202-855-7	100-47-0	Acute Tox. 4(*) Acute Tox. 4(*)	H312 H302	GHS07 Wng	H312 H302			
608-013-00-9	2-chlorobenzonitrile	212-836-5	873-32-5	Acute Tox. 4(*) Acute Tox. 4(*) Eye Irrit. 2	H312 H302 H319	GHS07 Wng	H312 H302 H319			
▼M1										
608-014-00-4	chlorothalonil (ISO); tetrachloroisophthalonitrile	217-588-1	1897-45-6	Carc. 2 Acute Tox. 2 * STOT SE 3 Eye Dam. 1 Skin Sens. 1 Aquatic Acute 1 Aquatic Chronic 1	H351 H330 H335 H318 H317 H400 H410	GHS06 GHS05 GHS08 GHS09 Dgr	H351 H330 H335 H318 H317 H410		M=10	

▼B

Indekso Nr.	Tarptautinė cheminė identifikacija	EB Nr.	CAS Nr.	Klasifikacija		Ženklinimas			Konkrečios ribinės koncentracijos, m faktoriai	Pastabos
				Pavojingumo klasės ir kategorijos kodas (-ai)	Pavojingumo frazės kodas (-ai)	Piktogramos, signalinio žodžio kodas (-ai)	Pavojingumo frazės kodas (-ai)			
608-015-00-X	dichlobenil (ISO); 2,6-dichlorobenzonitrile	214-787-5	1194-65-6	Acute Tox. 4(*) Aquatic Chronic 2	H312 H411	GHS07 GHS09 Wng	H312 H411			
608-016-00-5	1,4-Dicyano-2,3,5,6-tetra-chloro-benzene	401-550-8	1897-41-2	Skin Sens. 1 Aquatic Acute 1 Aquatic Chronic 1	H317 H400 H410	GHS07 GHS09 Wng	H317 H410			
608-017-00-0	bromoxynil octanoate (ISO); 2,6-dibromo-4-cyanophenyl octanoate	216-885-3	1689-99-2	Repr. 2 Acute Tox. 3(*) Acute Tox. 4(*) Skin Sens. 1 Aquatic Acute 1 Aquatic Chronic 1	H361d (***) H331 H302 H317 H400 H410	GHS06 GHS08 GHS09 Dgr	H361d (***) H331 H302 H317 H410		M=10	
608-018-00-6	ioxynil octanoate (ISO); 4-cyano-2,6-diiodophenyl octa-noate	223-375-4	3861-47-0	Repr. 2 Acute Tox. 3(*) Eye Irrit. 2 Skin Sens. 1 Aquatic Acute 1 Aquatic Chronic 1	H361d (***) H301 H319 H317 H400 H410	GHS06 GHS08 GHS09 Dgr	H361d (***) H301 H319 H317 H410		M=10	
608-019-00-1	2,2'-dimethyl-2,2'-azodipropio-nonitrile; ADZN	201-132-3	78-67-1	Self-react. C Acute Tox. 4(*) Acute Tox. 4(*) Aquatic Chronic 3	H242 H332 H302 H412	GHS02 GHS07 Dgr	H242 H332 H302 H412			T

▼M1

608-020-00-7	diphenoxymethylenecyanamide	427-300-8	79463-77-7	Eye Dam. 1 Aquatic Chronic 3	H318 H412	GHS05 Dgr	H318 H412			

▼B

608-021-00-2	3-(2-(diaminomethyleneamino)t-hiazol-4-ylmethylthio)propioni-trile	403-710-2	76823-93-3	Acute Tox. 4(*) Skin Sens. 1	H302 H317	GHS07 Wng	H302 H317			

▼B

Indekso Nr.	Tarptautinė cheminė identifikacija	EB Nr.	CAS Nr.	Klasifikacija		Ženklinimas			Konkrečios ribinės koncentracijos, m faktoriai	Pastabos
				Pavojingumo klasės ir kategorijos kodas (-ai)	Pavojingumo frazės kodas (-ai)	Piktogramos, signalinio žodžio kodas (-ai)	Pavojingumo frazės kodas (-ai)			
608-022-00-8	3,7-dimethyloctanenitrile	403-620-3	40188-41-8	Skin Irrit. 2 Skin Sens. 1 Aquatic Chronic 2	H315 H317 H411	GHS07 GHS09 Wng	H315 H317 H411			
608-023-00-3	fenbuconazole (ISO); 4-(4-chlorophenyl)-2-phenyl-2-[(1*H*—1,2,4-triazol-1-yl)methyl]butanenitrile	406-140-2	114369-43-6	Aquatic Acute 1 Aquatic Chronic 1	H400 H410	GHS09 Wng	H410			
608-024-00-9	2-(4-(*N*-butyl-*N*-phenethylamino)phenyl)ethylene-1,1,2-tricarbonitrile	407-650-8	97460-76-9	Aquatic Chronic 4	H413	—	H413			
608-025-00-4	2-nitro-4,5-bis(benzyloxy)phenylacetonitrile	410-970-0	117568-27-1	Aquatic Chronic 4	H413	—	H413			
608-026-00-X	3-cyano-3,5,5-trimethylcyclohexanone	411-490-4	7027-11-4	Acute Tox. 4(*) STOT RE 2(*) Skin Sens. 1 Aquatic Chronic 3	H302 H373 (**) H317 H412	GHS08 GHS07 Wng	H302 H373 (**) H317 H412			
608-027-00-5	reaction mass of: 3-(4-ethylphenyl)-2,2-dimethylpropanenitrile; 3-(2-ethylphenyl)-2,2-dimethylpropanenitrile; 3-(3-ethylphenyl)-2,2-dimethylpropanenitrile	412-660-0	—	Aquatic Chronic 2	H411	GHS09	H411			
608-028-00-0	4-(2-cyano-3-phenylamino acryloyloxymethyl)-cyclohexylmethyl 2-cyano-3-phenylamino)-acrylate	413-510-7	147374-67-2	STOT RE 2(*) Skin Sens. 1 Aquatic Chronic 2	H373 (**) H317 H411	GHS08 GHS09 Wng	H373 (**) H317 H411			
608-029-00-6	1,2-dihydro-6-hydroxy-4-methyl-1-[3-(1-methylethoxy)-propyl]-2-oxo-3-pyridinecarbonitrile	411-990-2	68612-94-2	Skin Sens. 1	H317	GHS07 Wng	H317			

▼B

Indekso Nr.	Tarptautinė cheminė identifikacija	EB Nr.	CAS Nr.	Klasifikacija		Ženklinimas			Konkrečios ribinės koncentracijos, m faktoriai	Pastabos
				Pavojingumo klasės ir kategorijos kodas (-ai)	Pavojingumo frazės kodas (-ai)	Piktogramos, signalinio žodžio kodas (-ai)	Pavojingumo frazės kodas (-ai)			
608-030-00-1	*N*-acetyl-*N*-[5-cyano-3-(2-dibutylamino-4-phenylthyazol-5-yl-methylene)-4-methyl-2,6-dioxo-1,2,3,6-tetrahydropyridin-1-yl]benzamide	412-340-0	147741-93-3	Aquatic Acute 1 Aquatic Chronic 1	H400 H410	GHS09 Wng	H410			
608-031-00-7	2-benzyl-2-methyl-3-butenitrile	407-870-4	97384-48-0	Acute Tox. 4(*) Aquatic Chronic 3	H302 H412	GHS07 Wng	H302 H412			
▼M1 608-032-00-2	acetamiprid (ISO); (*E*)-N^1-[(6-chloro-3-pyridyl)-methyl]-N^2-cyano-N^1-methylacetamidine	—	135410-20-7	Acute Tox. 4 * Aquatic Chronic 3	H302 H412	GHS07 Wng	H302 H412			
▼B 608-033-00-8	*N*-butyl-3-(2-chloro-4-nitrophenylhydrazono)-1-cyano-2-methylprop-1-ene-1,3-dicarboximide	407-970-8	75511-91-0	Skin Sens. 1 Aquatic Chronic 3	H317 H412	GHS07 Wng	H317 H412			
▼M1 608-034-00-3	chlorfenapyr (ISO); 4-bromo-2-(4-chlorophenyl)-1-ethoxymethyl-5-trifluoromethylpyrrole-3-carbonitrile	—	122453-73-0	Acute Tox. 3 * Acute Tox. 4 * Aquatic Acute 1 Aquatic Chronic 1	H331 H302 H400 H410	GHS06 GHS09 Dgr	H331 H302 H410		M=100	
▼B 608-035-00-9	(±)-α-[(2-acetyl-5-methylphenyl)-amino]-2,6-dichlorobenzene-aceto-nitrile	419-290-9	—	Skin Sens. 1 Aquatic Chronic 4	H317 H413	GHS07 Wng	H317 H413			
608-036-00-4	3-(2-{4-[2-(4-cyanophenyl)vinyl]phenyl}vinyl)benzonitrile	419-060-8	79026-02-1	Aquatic Chronic 4	H413	—	H413			

▼B

Indekso Nr.	Tarptautinė cheminė identifikacija	EB Nr.	CAS Nr.	Klasifikacija		Ženklinimas			Konkrečios ribinės koncentracijos, m faktoriai	Pastabos
				Pavojingumo klasės ir kategorijos kodas (-ai)	Pavojingumo frazės kodas (-ai)	Piktogramos, signalinio žodžio kodas (-ai)	Pavojingumo frazės kodas (-ai)			
608-037-00-X	reaction mass of: (*E*)-2,12-tridecadiennitrile; (*E*)-3,12-tridecadiennitrile; (*Z*)-3,12-tridecadiennitrile	422-190-8		Aquatic Acute 1 Aquatic Chronic 1	H400 H410	GHS09 Wng	H410			
608-038-00-5	2,2,4-trimethyl-4-phenyl-butanenitrile	422-580-8	75490-39-0	Acute Tox. 4(*) Aquatic Chronic 2	H302 H411	GHS07 GHS09 Wng	H302 H411			
608-039-00-0	2-phenylhexanenitrile	423-460-8	3508-98-3	Acute Tox. 4(*) Aquatic Acute 1 Aquatic Chronic 1	H302 H400 H410	GHS07 GHS09 Wng	H302 H410			
608-040-00-6	4,4'-dithiobis(5-amino-1-(2,6-dichloro-4-(trifluoromethyl)phenyl)-1*H*-pyrazole-3-carbonitrile)	423-490-1	130755-46-3	Aquatic Acute 1 Aquatic Chronic 1	H400 H410	GHS09 Wng	H410			
608-041-00-1	4'-((2-butyl-4-oxo-1,3-diazaspiro[4.4]non-1-ene-3-yl)methyl)(1,1'-biphenyl)-2-carbonitrile	423-500-4	138401-24-8	Aquatic Acute 1 Aquatic Chronic 1	H400 H410	GHS09 Wng	H410			
▼M1 608-042-00-7	(*S*)-2,2-diphenyl-2-(3-pyrrolidinyl)acetonitrile hydrobromide	421-810-4	194602-27-2	Acute Tox. 4 * Eye Dam. 1 Skin Sens. 1 Aquatic Chronic 2	H302 H318 H317 H411	GHS05 GHS07 GHS09 Dgr	H302 H318 H317 H411			
▼B 608-043-00-2	3-(*cis*-3-hexenyloxy)propanenitril	415-220-6	142653-61-0	Acute Tox. 3(*) Acute Tox. 4(*) Aquatic Acute 1 Aquatic Chronic 1	H331 H302 H400 H410	GHS06 GHS09 Dgr	H331 H302 H410			

▼M1

Indekso Nr.	Tarptautinė cheminė identifikacija	EB Nr.	CAS Nr.	Klasifikacija		Ženklinimas			Konkrečios ribinės koncentracijos, m faktoriai	Pastabos
				Pavojingumo klasės ir kategorijos kodas (-ai)	Pavojingumo frazės kodas (-ai)	Piktogramos, signalinio žodžio kodas (-ai)	Pavojingumo frazės kodas (-ai)			
608-044-00-8	2-cyclohexylidene-2-phenylacetonitrile	423-740-1	10461-98-0	Acute Tox. 4 * Aquatic Chronic 2	H302 H411	GHS07 GHS09 Wng	H302 H411			
608-046-00-9	5-(4-chloro-2-nitro-phenylazo)-1,2-dihydro-6-hydroxy-1,4-dimethyl-2-oxo-pyridine-3-carbonitrile	425-310-7	77889-90-8	Aquatic Chronic 4	H413	—	H413			
608-047-00-4	2-piperidin-1-yl-benzonitrile	427-330-1	72752-52-4	Aquatic Chronic 2	H411	GHS09	H411			
608-048-00-X	1-(3-cyclopentyloxy-4-methoxyphenyl)-4-oxo-cyclohexanecarbonitrile	427-450-4	152630-47-2	Acute Tox. 4 * STOT RE 2 * Skin Sens. 1 Aquatic Chronic 2	H302 H373** H317 H411	GHS08 GHS07 GHS09 Wng	H302 H373** H317 H411			
608-049-00-5	2-(4-(4-(butyl-(1-methylhexyl)amino)phenyl)-3-cyano-5-oxo-1,5-dihydropyrrol-2-ylidene)propandinitrile	429-180-2	157362-53-3	Skin Sens. 1 Aquatic Acute 1 Aquatic Chronic 1	H317 H400 H410	GHS07 GHS09 Wng	H317 H410			
608-050-00-0	reaction mass of: 5-(2-cyano-4-nitrophenylazo)-2-(2-(2-hydroxyethoxy)ethylamino)-4-methyl-6-phenylaminonicotinonitrile; 5-(2-cyano-4-nitrophenylazo)-6-(2-(2-hydroxyethoxy)ethylamino)-4-methyl-2-phenylaminonicotinonitrile	429-760-5	—	Aquatic Chronic 4	H413	—	H413			
608-051-00-6	(*R*)-4-(4-dimethylamino-1-(4-fluorophenyl)-1-hydroxybutyl)-3-(hydroxymethyl)benzonitrile	430-760-2	219861-18-4	Acute Tox. 4 * Skin Sens. 1 Aquatic Chronic 2	H302 H317 H411	GHS07 GHS09 Wng	H302 H317 H411			
608-052-00-1	(*S*)-4-(4-dimethylamino-1-(4-fluorophenyl)-1-hydroxybutyl)-3-(hydroxymethyl)benzonitrile	430-770-7	128173-52-4	Acute Tox. 4 * Skin Sens. 1 Aquatic Chronic 2	H302 H317 H411	GHS07 GHS09 Wng	H302 H317 H411			

▼M1

Indekso Nr.	Tarptautinė cheminė identifikacija	EB Nr.	CAS Nr.	Klasifikacija		Ženklinimas			Konkrečios ribinės koncentracijos, m faktoriai	Pastabos
				Pavojingumo klasės ir kategorijos kodas (-ai)	Pavojingumo frazės kodas (-ai)	Piktogramos, signalinio žodžio kodas (-ai)	Pavojingumo frazės kodas (-ai)			
608-053-00-7	(*R*,*S*)-4-(4-dimethylamino-1-(4-fluorophenyl)-1-hydroxybutyl)-3-(hydroxymethyl)benzonitrile	430-780-1	103146-25-4	Acute Tox. 4 * Skin Sens. 1 Aquatic Chronic 2	H302 H317 H411	GHS07 GHS09 Wng	H302 H317 H411			
608-054-00-2	(*R*,*S*)-4-(4-dimethylamino-1-(4-fluorophenyl)-1-hydroxybutyl)-3-(hydroxymethyl)benzonitrile hemisulfate	430-790-6	—	Acute Tox. 4 * Eye Dam. 1 Skin Sens. 1 Aquatic Chronic 2	H302 H318 H317 H411	GHS05 GHS07 GHS09 Dgr	H302 H318 H317 H411			
608-055-00-8	fipronil (ISO); 5-amino-1-[2,6-dichloro-4-(trifluoromethyl)phenyl]-4-[(trifluoromethyl)sulfinyl]-1*H*-pyrazole-3-carbonitrile	—	120068-37-3	Acute Tox. 3 * Acute Tox. 3 * Acute Tox. 3 * STOT RE 1 Aquatic Acute 1 Aquatic Chronic 1	H331 H311 H301 H372** H400 H410	GHS06 GHS08 GHS09 Dgr	H331 H311 H301 H372** H410		M=10	
608-056-00-3	*N*-methyl-*N*-cyanomethylmorpholiniummethylsulfate	429-340-1	—	Acute Tox. 4 * Eye Dam. 1	H302 H318	GHS05 GHS07 Dgr	H302 H318			

▼M5

608-057-00-9	4-(cyanomethyl)-4-methylmorpholin-4-ium hydrogen sulfate	431-200-1	208538-34-5	Acute Tox. 4 * Eye Dam. 1 Skin Sens. 1	H302 H318 H317	GHS05 GHS07 Dgr	H302 H318 H317			

▼M1

Indekso Nr.	Tarptautinė cheminė identifikacija	EB Nr.	CAS Nr.	Klasifikacija		Ženklinimas			Konkrečios ribinės koncentracijos, m faktoriai	Pastabos
				Pavojingumo klasės ir kategorijos kodas (-ai)	Pavojingumo frazės kodas (-ai)	Piktogramos, signalinio žodžio kodas (-ai)	Pavojingumo frazės kodas (-ai)			
▼M5										
608-058-00-4	esfenvalerate (ISO); (S)-α-cyano-3-phenoxybenzyl-(S)-2-(4-chlorophenyl)-3-methylbutyrate	—	66230-04-4	Acute Tox. 3 * Acute Tox. 3 * Skin Sens. 1 Aquatic Acute 1 Aquatic Chronic 1	H331 H301 H317 H400 H410	GHS06 GHS09 Dgr	H331 H301 H317 H410		M = 10000	
▼M1										
608-059-00-X	5-amino-1-(2,6-dichloro-4-(trifluoromethyl)phenyl)-1*H*-pyrazole-3-carbonitrile	421-240-6	120068-79-3	Aquatic Chronic 2	H411	GHS09	H411			
608-060-00-5	5-methyl-2-[(2-nitrophenyl)amino]-3-thiophenecarbonitrile	421-300-1	138564-59-7	Aquatic Acute 1 Aquatic Chronic 1	H400 H410	GHS09 Wng	H410			
608-062-00-6	2-fluoro-4-hydroxybenzonitrile	422-810-7	82380-18-5	Acute Tox. 4 * Eye Dam. 1 Aquatic Chronic 2	H302 H318 H411	GHS05 GHS07 GHS09 Dgr	H302 H318 H411			

▼M1

Indekso Nr.	Tarptautinė cheminė identifikacija	EB Nr.	CAS Nr.	Klasifikacija		Ženklinimas			Konkrečios ribinės koncentracijos, m faktoriai	Pastabos
				Pavojingumo klasės ir kategorijos kodas (-ai)	Pavojingumo frazės kodas (-ai)	Piktogramos, signalinio žodžio kodas (-ai)	Pavojingumo frazės kodas (-ai)			
608-063-00-1	(*S*)-α-hydroxy-3-phenoxy-benzeneacetonitrile	441-070-6	61826-76-4	Acute Tox. 3 * Eye Dam. 1 Skin Sens. 1 Aquatic Acute 1 Aquatic Chronic 1	H301 H318 H317 H400 H410	GHS06 GHS05 GHS09 Dgr	H301 H318 H317 H410			
608-064-00-7	cyanomethyltrimethylammoniummethylsulfate	433-720-2	—	Aquatic Chronic 3	H412	—	H412			

▼B

608-065-00-2	salts of bromoxynil with the exception of those specified elsewhere in this Annex	—	—	Repr. 2 Acute Tox. 2(*) Acute Tox. 3(*) Skin Sens. 1 Aquatic Acute 1 Aquatic Chronic 1	H361d (***) H330 H301 H317 H400 H410	GHS06 GHS08 GHS09 Dgr	H361d (***) H330 H301 H317 H410		M=10	A
608-066-00-8	salts of ioxynil with the exception of those specified elsewhere in this Annex	—	—	Repr. 2 Acute Tox. 3(*) Acute Tox. 3(*) Acute Tox. 4(*) STOT RE 2(*) Eye Irrit. 2 Aquatic Acute 1 Aquatic Chronic 1	H361d (***) H331 H301 H312 H373 (**) H319 H400 H410	GHS06 GHS08 GHS09 Dgr	H361d (***) H331 H301 H312 H373(**) H319 H410		M=10	A

▼B

Indekso Nr.	Tarptautinė cheminė identifikacija	EB Nr.	CAS Nr.	Klasifikacija		Ženklinimas			Konkrečios ribinės koncentracijos, m faktoriai	Pastabos
				Pavojingumo klasės ir kategorijos kodas (-ai)	Pavojingumo frazės kodas (-ai)	Piktogramos, signalinio žodžio kodas (-ai)	Pavojingumo frazės kodas (-ai)			
609-001-00-6	1-nitropropane	203-544-9	108-03-2	Flam. Liq. 3 Acute Tox. 4(*) Acute Tox. 4(*) Acute Tox. 4(*)	H226 H332 H312 H302	GHS02 GHS07 Wng	H226 H332 H312 H302		*	
609-002-00-1	2-nitropropane	201-209-1	79-46-9	Flam. Liq. 3 Carc. 1B Acute Tox. 4(*) Acute Tox. 4(*)	H226 H350 H332 H302	GHS02 GHS08 GHS07 Dgr	H226 H350 H332 H302			
▼M6 609-003-00-7	nitrobenzene	202-716-0	98-95-3	Carc. 2. Repr. 1B Acute Tox. 3 Acute Tox. 3 Acute Tox. 3 STOT RE 1 Aquatic Chronic 3	H351 H360F H301 H331 H311 H372 (kraujas) H412	GHS06 GHS08 Dgr	H351 H360F H301 H331 H311 H372 (kraujas) H412			
▼B 609-004-00-2	dinitrobenzene; [1] 1,4-dinitrobenzene; [2] 1,3-dinitrobenzene; [3] 1,2-dinitrobenzene [4]	246-673-6 [1] 202-833-7 [2] 202-776-8 [3] 208-431-8 [4]	25154-54-5 [1] 100-25-4 [2] 99-65-0 [3] 528-29-0 [4]	Acute Tox. 2(*) Acute Tox. 1 Acute Tox. 2(*) STOT RE 2(*) Aquatic Acute 1 Aquatic Chronic 1	H330 H310 H300 H373(**) H400 H410	GHS06 GHS08 GHS09 Dgr	H330 H310 H300 H373(**) H410			
▼M1 609-005-00-8	1,3,5-trinitrobenzene	202-752-7	99-35-4	Expl. 1.1 Acute Tox. 2 * Acute Tox. 1 Acute Tox. 2 * STOT RE 2 Aquatic Acute 1 Aquatic Chronic 1	H201 H330 H310 H300 H373** H400 H410	GHS01 GHS06 GHS08 GHS09 Dgr	H201 H330 H310 H300 H373** H410			

▼B

Indekso Nr.	Tarptautinė cheminė identifikacija	EB Nr.	CAS Nr.	Klasifikacija		Ženklinimas			Konkrečios ribinės koncentracijos, m faktoriai	Pastabos
				Pavojingumo klasės ir kategorijos kodas (-ai)	Pavojingumo frazės kodas (-ai)	Piktogramos, signalinio žodžio kodas (-ai)	Pavojingumo frazės kodas (-ai)			
609-006-00-3	4-nitrotoluene	202-808-0	99-99-0	Acute Tox. 3(*) Acute Tox. 3(*) Acute Tox. 3(*) STOT RE 2(*) Aquatic Chronic 2	H331 H311 H301 H373(**) H411	GHS06 GHS08 GHS09 Dgr	H331 H311 H301 H373(**) H411			
▼M1 609-007-00-9	2,4-dinitrotoluene; [1] dinitrotoluene [2]	204-450-0 [1] 246-836-1 [2]	121-14-2 [1] 25321-14-6 [2]	Carc. 1B Muta. 2 Repr. 2 Acute Tox. 3 * Acute Tox. 3 * Acute Tox. 3 * STOT RE 2 * Aquatic Acute 1 Aquatic Chronic 1	H350 H341 H361f*** H331 H311 H301 H373** H400 H410	GHS06 GHS08 GHS09 Dgr	H350 H341 H361f*** H331 H311 H301 H373** H410			
▼B 609-008-00-4	2,4,6-trinitrotoluene; TNT	204-289-6	118-96-7	Expl. 1.1 Acute Tox. 3(*) Acute Tox. 3(*) Acute Tox. 3(*) STOT RE 2(*) Aquatic Chronic 2	H201 H331 H311 H301 H373(**) H411	GHS01 GHS06 GHS08 GHS09 Dgr	H201 H331 H311 H301 H373(**) H411			
▼M1 609-009-00-X	2,4,6-trinitrophenol; picric acid	201-865-9	88-89-1	Expl. 1.1 Acute Tox. 3 * Acute Tox. 3 * Acute Tox. 3 *	H201 H331 H311 H301	GHS01 GHS06 Dgr	H201 H331 H311 H301			

▼B

Indekso Nr.	Tarptautinė cheminė identifikacija	EB Nr.	CAS Nr.	Klasifikacija		Ženklinimas			Konkrečios ribinės koncentracijos, m faktoriai	Pastabos
				Pavojingumo klasės ir kategorijos kodas (-ai)	Pavojingumo frazės kodas (-ai)	Piktogramos, signalinio žodžio kodas (-ai)	Pavojingumo frazės kodas (-ai)			
609-010-00-5	salts of picric acid	—	—	Unst. Expl Acute Tox. 3(*) Acute Tox. 3(*) Acute Tox. 3(*)	H201 H331 H311 H301	GHS01 GHS06 Dgr	H201 H331 H311 H301			T
609-011-00-0	2,4,6-trinitroanisole	—	606-35-9	Expl. 1.1 Acute Tox. 4(*) Acute Tox. 4(*) Acute Tox. 4(*) Aquatic Chronic 2	H201 H332 H312 H302 H411	GHS01 GHS07 GHS09 Wng	H201 H332 H312 H302 H411			
609-012-00-6	2,4,6-trinitro-*m*-cresol	210-027-1	602-99-3	Expl. 1.1 Acute Tox. 4(*) Acute Tox. 4(*) Acute Tox. 4(*)	H201 H332 H312 H302	GHS01 GHS07 Wng	H201 H332 H312 H302			
609-013-00-1	2,4,6-trinitro-*m*-xylene	211-187-5	632-92-8	Expl. 1.1 Acute Tox. 4(*) Acute Tox. 4(*) Acute Tox. 4(*) STOT RE 2(*)	H201 H332 H312 H302 H373(**)	GHS01 GHS08 GHS07 Wng	H201 H332 H312 H302 H373(**)			
609-015-00-2	4-nitrophenol; *p*-nitrophenol	202-811-7	100-02-7	Acute Tox. 4(*) Acute Tox. 4(*) Acute Tox. 4(*) STOT RE 2(*)	H332 H312 H302 H373(**)	GHS08 GHS07 Wng	H332 H312 H302 H373(**)			
609-016-00-8	dinitrophenol (reaction mass of isomers); [1] 2,4(or 2,6)-dinitrophenol [2]	247-096-2 [1] 275-732-9 [2]	25550-58-7 [1] 71629-74-8 [2]	Acute Tox. 3(*) Acute Tox. 3(*) Acute Tox. 3(*) STOT RE 2(*) Aquatic Acute 1 Aquatic Chronic 1	H331 H311 H301 H373(**) H400 H410	GHS06 GHS08 GHS09 Dgr	H331 H311 H301 H373(**) H410			

▼M1

Indekso Nr.	Tarptautinė cheminė identifikacija	EB Nr.	CAS Nr.	Klasifikacija		Ženklinimas			Konkrečios ribinės koncentracijos, m faktoriai	Pastabos
				Pavojingumo klasės ir kategorijos kodas (-ai)	Pavojingumo frazės kodas (-ai)	Piktogramos, signalinio žodžio kodas (-ai)	Pavojingumo frazės kodas (-ai)			
609-018-00-9	2,4,6-trinitroresorcinol; styphnic acid	201-436-6	82-71-3	Expl. 1.1 Acute Tox. 4 * Acute Tox. 4 * Acute Tox. 4 *	H201 H332 H312 H302	GHS01 GHS07 Dgr	H201 H332 H312 H302			
▼B 609-019-00-4	lead 2,4,6-trinitro-*m*-phenylene dioxide; lead 2,4,6-trinitroresorcinoxide; lead styphnate	239-290-0	15245-44-0	Unst. Expl Repr. 1A Acute Tox. 4(*) Acute Tox. 4(*) STOT RE 2(*) Aquatic Acute 1 Aquatic Chronic 1	H200 H360Df H332 H302 H373(**) H400 H410	GHS01 GHS08 GHS07 GHS09 Dgr	H200 H360Df H332 H302 H373(**) H410			1
609-019-01-1	lead 2,4,6-trinitro-*m*-phenylene dioxide; lead 2,4,6-trinitroresorcinoxide; lead styphnate (≥ 20 % phlegmatiser)	239-290-0	15245-44-0	Expl. 1.1 Repr. 1A Acute Tox. 4(*) Acute Tox. 4(*) STOT RE 2(*) Aquatic Acute 1 Aquatic Chronic 1	H201 H360Df H332 H302 H373(**) H400 H410	GHS01 GHS08 GHS07 GHS09 Dgr	H201 H360Df H332 H302 H373(**) H410			1
609-020-00-X	DNOC (ISO); 4,6-dinitro-*o*-cresol	208-601-1	534-52-1	Muta. 2 Acute Tox. 2(*) Acute Tox. 1 Acute Tox. 2(*) Skin Irrit. 2 Eye Dam. 1 Skin Sens. 1 Aquatic Acute 1 Aquatic Chronic 1	H341 H330 H310 H300 H315 H318 H317 H400 H410	GHS06 GHS08 GHS05 GHS07 GHS09 Dgr	H341 H330 H310 H300 H315 H318 H317 H410	EUH044		

▼B

Indekso Nr.	Tarptautinė cheminė identifikacija	EB Nr.	CAS Nr.	Klasifikacija		Ženklinimas			Konkrečios ribinės koncentracijos, m faktoriai	Pastabos
				Pavojingumo klasės ir kategorijos kodas (-ai)	Pavojingumo frazės kodas (-ai)	Piktogramos, signalinio žodžio kodas (-ai)	Pavojingumo frazės kodas (-ai)			
609-021-00-5	sodium salt of DNOC; sodium 4,6-dinitro-*o*-cresolate; [1] potassium salt of DNOC; potassium 4,6-dinitro-*o*-cresolate [2]	219-007-7 [1] - [2]	2312-76-7 [1] 5787-96-2 [2]	Acute Tox. 3(*) Acute Tox. 3(*) Acute Tox. 3(*) STOT RE 2(*) Aquatic Acute 1 Aquatic Chronic 1	H331 H311 H301 H373(**) H400 H410	GHS06 GHS08 GHS09 Dgr	H331 H311 H301 H373(**) H410			
609-022-00-0	ammonium salt of DNOC; ammonium 4,6-dinitro-*o*-tolyl oxide	221-037-0	2980-64-5	Acute Tox. 2(*) Acute Tox. 1 Acute Tox. 2(*) STOT RE 2(*) Aquatic Acute 1 Aquatic Chronic 1	H330 H310 H300 H373(**) H400 H410	GHS06 GHS08 GHS09 Dgr	H330 H310 H300 H373(**) H410			
▼M1 609-023-00-6	dinocap (ISO); (*RS*)-2,6-dinitro-4-octylphenyl crotonates and (*RS*)-2,4-dinitro-6-octylphenyl crotonates in which „octyl“ is a reaction mass of 1-methylheptyl, 1-ethylhexyl and 1-propylpentyl groups	254-408-0	39300-45-3	Repr. 1B Acute Tox. 4 * Acute Tox. 4 * STOT RE 2 * Skin Irrit. 2 Skin Sens. 1 Aquatic Acute 1 Aquatic Chronic 1	H360D*** H332 H302 H373** H315 H317 H400 H410	GHS08 GHS07 GHS09 Dgr	H360D*** H332 H302 H373** H315 H317 H410		M=100	
▼B 609-024-00-1	binapacryl (ISO); 2-*sec*-butyl-4,6-dinitrophenyl-3-methylcrotonate	207-612-9	485-31-4	Repr. 1B Acute Tox. 4(*) Acute Tox. 4(*) Aquatic Acute 1 Aquatic Chronic 1	H360D (***) H312 H302 H400 H410	GHS08 GHS07 GHS09 Dgr	H360D (***) H312 H302 H410			

▼B

Indekso Nr.	Tarptautinė cheminė identifikacija	EB Nr.	CAS Nr.	Klasifikacija		Ženklinimas			Konkrečios ribinės koncentracijos, m faktoriai	Pastabos
				Pavojingumo klasės ir kategorijos kodas (-ai)	Pavojingumo frazės kodas (-ai)	Piktogramos, signalinio žodžio kodas (-ai)	Pavojingumo frazės kodas (-ai)			
609-025-00-7	dinoseb(ISO); 6-*sec*-butyl-2,4-dinitrophenol	201-861-7	88-85-7	Repr. 1B Acute Tox. 3(*) Acute Tox. 3(*) Eye Irrit. 2 Aquatic Acute 1 Aquatic Chronic 1	H360Df H311 H301 H319 H400 H410	GHS06 GHS08 GHS09 Dgr	H360Df H311 H301 H319 H410	EUH044		
609-026-00-2	salts and esters of dinoseb, with the exception of those specified elsewhere in this Annex	—	—	Repr. 1B Acute Tox. 3(*) Acute Tox. 3(*) Eye Irrit. 2 Aquatic Acute 1 Aquatic Chronic 1	H360Df H311 H301 H319 H400 H410	GHS06 GHS08 GHS09 Dgr	H360Df H311 H301 H319 H410	EUH044		A
609-027-00-8	dinocton; reaction mass of isomers: methyl 2-octyl-4,6-dinitrophenyl carbonate, methyl 4-octyl-2,6-dinitrophenyl carbonate	—	63919-26-6	Acute Tox. 4(*) Aquatic Acute 1 Aquatic Chronic 1	H302 H400 H410	GHS07 GHS09 Wng	H302 H410			
609-028-00-3	dinex (ISO); 2-cyclohexyl-4,6-dinitrophenol	205-042-5	131-89-5	Acute Tox. 3(*) Acute Tox. 3(*) Acute Tox. 3(*) Aquatic Acute 1 Aquatic Chronic 1	H331 H311 H301 H400 H410	GHS06 GHS09 Dgr	H331 H311 H301 H410			
609-029-00-9	salts and esters of dinex	—	—	Acute Tox. 3(*) Acute Tox. 3(*) Acute Tox. 3(*) Aquatic Acute 1 Aquatic Chronic 1	H331 H311 H301 H400 H410	GHS06 GHS09 Dgr	H331 H311 H301 H410			A

▼B

Indekso Nr.	Tarptautinė cheminė identifikacija	EB Nr.	CAS Nr.	Klasifikacija		Ženklinimas			Konkrečios ribinės koncentracijos, m faktoriai	Pastabos
				Pavojingumo klasės ir kategorijos kodas (-ai)	Pavojingumo frazės kodas (-ai)	Piktogramos, signalinio žodžio kodas (-ai)	Pavojingumo frazės kodas (-ai)			
609-030-00-4	dinoterb (ISO); 2-*tert*-butyl-4,6-dinitrophenol	215-813-8	1420-07-1	Repr. 1B Acute Tox. 2(*) Acute Tox. 3(*) Aquatic Acute 1 Aquatic Chronic 1	H360D (***) H300 H311 H400 H410	GHS06 GHS08 GHS09 Dgr	H360D (***) H300 H311 H410	EUH044		
609-031-00-X	salts and esters of dinoterb	—	—	Repr. 1B Acute Tox. 2(*) Acute Tox. 3(*) Aquatic Acute 1 Aquatic Chronic 1	H360D (***) H300 H311 H400 H410	GHS06 GHS08 GHS09 Dgr	H360D (***) H300 H311 H410			A
609-032-00-5	bromofenoxim (ISO); 3,5-dibromo-4-hydroxybenzaldehyde-*O*-(2,4-dinitrophenyl)-oxime	236-129-6	13181-17-4	Acute Tox. 4(*) Aquatic Acute 1 Aquatic Chronic 1	H302 H400 H410	GHS07 GHS09 Wng	H302 H410			
609-033-00-0	dinosam (ISO); 2-(1-methylbutyl)-4,6-dinitrophenol	—	4097-36-3	Acute Tox. 3(*) Acute Tox. 3(*) Acute Tox. 3(*) Aquatic Acute 1 Aquatic Chronic 1	H331 H311 H301 H400 H410	GHS06 GHS09 Dgr	H331 H311 H301 H410			
609-034-00-6	salts and esters of dinosam	—	—	Acute Tox. 3(*) Acute Tox. 3(*) Acute Tox. 3(*) Aquatic Acute 1 Aquatic Chronic 1	H331 H311 H301 H400 H410	GHS06 GHS09 Dgr	H331 H311 H301 H410			A
609-035-00-1	nitroethane	201-188-9	79-24-3	Flam. Liq. 3 Acute Tox. 4(*) Acute Tox. 4(*)	H226 H332 H302	GHS02 GHS07 Wng	H226 H332 H302		(*)	

▼B

Indekso Nr.	Tarptautinė cheminė identifikacija	EB Nr.	CAS Nr.	Klasifikacija		Ženklinimas			Konkrečios ribinės koncentracijos, m faktoriai	Pastabos
				Pavojingumo klasės ir kategorijos kodas (-ai)	Pavojingumo frazės kodas (-ai)	Piktogramos, signalinio žodžio kodas (-ai)	Pavojingumo frazės kodas (-ai)			
609-036-00-7	nitromethane	200-876-6	75-52-5	Flam. Liq. 3 Acute Tox. 4(*)	H226 H302	GHS02 GHS07 Wng	H226 H302		(*)	
609-037-00-2	5-nitroacenaphthene	210-025-0	602-87-9	Carc. 1B	H350	GHS08 Dgr	H350			
609-038-00-8	2-nitronaphthalene	209-474-5	581-89-5	Carc. 1B Aquatic Chronic 2	H350 H411	GHS08 GHS09 Dgr	H350 H411			
609-039-00-3	4-nitrobiphenyl	202-204-7	92-93-3	Carc. 1B Aquatic Chronic 2	H350 H411	GHS08 GHS09 Dgr	H350 H411			
609-040-00-9	nitrofen (ISO); 2,4-dichlorophenyl 4-nitrophenyl ether	217-406-0	1836-75-5	Carc. 1B Repr. 1B Acute Tox. 4(*) Aquatic Acute 1 Aquatic Chronic 1	H350 H360D (***) H302 H400 H410	GHS08 GHS07 GHS09 Dgr	H350 H360D (***) H302 H410			
609-041-00-4	2,4-dinitrophenol	200-087-7	51-28-5	Acute Tox. 3(*) Acute Tox. 3(*) Acute Tox. 3(*) STOT RE 2(*) Aquatic Acute 1	H331 H311 H301 H373(**) H400	GHS06 GHS08 GHS09 Dgr	H331 H311 H301 H373(**) H400			
609-042-00-X	pendimethalin (ISO); *N*-(1-ethylpropyl)-2,6-dinitro-3,4-xylidine	254-938-2	40487-42-1	Skin Sens. 1 Aquatic Acute 1 Aquatic Chronic 1	H317 H400 H410	GHS07 GHS09 Wng	H317 H410			
609-043-00-5	quintozene (ISO); pentachloronitrobenzene	201-435-0	82-68-8	Skin Sens. 1 Aquatic Acute 1 Aquatic Chronic 1	H317 H400 H410	GHS07 GHS09 Wng	H317 H410			

▼B

Indekso Nr.	Tarptautinė cheminė identifikacija	EB Nr.	CAS Nr.	Klasifikacija		Ženklinimas			Konkrečios ribinės koncentracijos, m faktoriai	Pastabos
				Pavojingumo klasės ir kategorijos kodas (-ai)	Pavojingumo frazės kodas (-ai)	Piktogramos, signalinio žodžio kodas (-ai)	Pavojingumo frazės kodas (-ai)			
609-044-00-0	tecnazene (ISO); 1,2,4,5-tetrachloro-3-nitrobenzene	204-178-2	117-18-0	Acute Tox. 4(*) Skin Sens. 1 Aquatic Acute 1 Aquatic Chronic 1	H302 H317 H400 H410	GHS07 GHS09 Wng	H302 H317 H410			
609-045-00-6	reaction mass of: 4,6-dinitro-2-(3-octyl)phenyl methyl carbonate and 4,6-dinitro-2-(4-octyl)phenyl methyl carbonate; dinocton-6	—	8069-76-9	Acute Tox. 4(*) Aquatic Acute 1 Aquatic Chronic 1	H302 H400 H410	GHS07 GHS09 Wng	H302 H410			
▼M1 609-046-00-1	trifluralin (ISO) (containing < 0,5 ppm NPDA); α,α,α-trifluoro-2,6-dinitro-*N*,*N*-dipropyl-*p*-toluidine (containing < 0,5 ppm NPDA); 2,6-dinitro-*N*,*N*-dipropyl-4-trifluoromethylaniline (containing < 0,5 ppm NPDA); *N*,*N*-dipropyl-2,6-dinitro-4-trifluoromethylaniline (containing < 0,5 ppm NPDA)	216-428-8	1582-09-8	Carc. 2 Skin Sens. 1 Aquatic Acute 1 Aquatic Chronic 1	H351 H317 H400 H410	GHS08 GHS07 GHS09 Wng	H351 H317 H410		M=10	
▼B 609-047-00-7	2-nitroanisole	202-052-1	91-23-6	Carc. 1B Acute Tox. 4(*)	H350 H302	GHS08 GHS07 Dgr	H350 H302			
609-048-00-2	sodium 3-nitrobenzenesulphonate	204-857-3	127-68-4	Eye Irrit. 2 Skin Sens. 1	H319 H317	GHS07 Wng	H319 H317			

▼B

Indekso Nr.	Tarptautinė cheminė identifikacija	EB Nr.	CAS Nr.	Klasifikacija		Ženklinimas			Konkrečios ribinės koncentracijos, m faktoriai	Pastabos
				Pavojingumo klasės ir kategorijos kodas (-ai)	Pavojingumo frazės kodas (-ai)	Piktogramos, signalinio žodžio kodas (-ai)	Pavojingumo frazės kodas (-ai)			
609-049-00-8	2,6-dinitrotoluene	210-106-0	606-20-2	Carc. 1B Muta. 2 Repr. 2 Acute Tox. 3(*) Acute Tox. 3(*) Acute Tox. 3(*) STOT RE 2(*) Aquatic Chronic 3	H350 H341 H361f (***) H331 H311 H301 H373(**) H412	GHS06 GHS08 Dgr	H350 H341 H361f (***) H331 H311 H301 H373(**) H412			
609-050-00-3	2,3-dinitrotoluene	210-013-5	602-01-7	Carc. 1B Muta. 2 Repr. 2 Acute Tox. 3(*) Acute Tox. 3(*) Acute Tox. 3(*) STOT RE 2(*) Aquatic Acute 1 Aquatic Chronic 1	H350 H341 H361f (***) H331 H311 H301 H373(**) H400 H410	GHS06 GHS08 GHS09 Dgr	H350 H341 H361f (***) H331 H311 H301 H373(**) H410			
609-051-00-9	3,4-dinitrotoluene	210-222-1	610-39-9	Carc. 1B Muta. 2 Repr. 2 Acute Tox. 3(*) Acute Tox. 3(*) Acute Tox. 3(*) STOT RE 2(*) Aquatic Chronic 2	H350 H341 H361f (***) H331 H311 H301 H373(**) H411	GHS06 GHS08 GHS09 Dgr	H350 H341 H361f (***) H331 H311 H301 H373(**) H411			

▼B

Indekso Nr.	Tarptautinė cheminė identifikacija	EB Nr.	CAS Nr.	Klasifikacija		Ženklinimas			Konkrečios ribinės koncentracijos, m faktoriai	Pastabos
				Pavojingumo klasės ir kategorijos kodas (-ai)	Pavojingumo frazės kodas (-ai)	Piktogramos, signalinio žodžio kodas (-ai)	Pavojingumo frazės kodas (-ai)			
609-052-00-4	3,5-dinitrotoluene	210-566-2	618-85-9	Carc. 1B Muta. 2 Repr. 2 Acute Tox. 3(*) Acute Tox. 3(*) Acute Tox. 3(*) STOT RE 2(*) Aquatic Chronic 3	H350 H341 H361f (***) H331 H311 H301 H373(**) H412	GHS06 GHS08 Dgr	H350 H341 H361f (***) H331 H311 H301 H373(**) H412			
609-053-00-X	hydrazine-trinitromethane	414-850-9	—	Expl. 1.1 (****) Self-react. A Carc. 1B Acute Tox. 3(*) Acute Tox. 3(*) Skin Sens. 1	H201 H240 H350 H331 H301 H317	GHS01 GHS06 GHS08 Dgr	H201 H240 H350 H331 H301 H317			
609-054-00-5	2,3-dinitrophenol; [1] 2,5-dinitrophenol; [2] 2,6-dinitrophenol; [3] 3,4-dinitrophenol; [4] salts of dinitrophenol [5]	200-628-7 [1] 206-348-1 [2] 209-357-9 [3] 209-415-3 [4] - [5]	66-56-8 [1] 329-71-5 [2] 573-56-8 [3] 577-71-9 [4] - [5]	Acute Tox. 3(*) Acute Tox. 3(*) Acute Tox. 3(*) STOT RE 2(*) Aquatic Chronic 2	H331 H311 H301 H373(**) H411	GHS06 GHS08 GHS09 Dgr	H331 H311 H301 H373(**) H411			
609-055-00-0	2,5-dinitrotoluene	210-581-4	619-15-8	Carc. 1B Muta. 2 Repr. 2 Acute Tox. 3(*) Acute Tox. 3(*) Acute Tox. 3(*) STOT RE 2(*) Aquatic Chronic 2	H350 H341 H361f (***) H331 H311 H301 H373(**) H411	GHS06 GHS08 GHS09 Dgr	H350 H341 H361f (***) H331 H311 H301 H373(**) H411			

▼B

Indekso Nr.	Tarptautinė cheminė identifikacija	EB Nr.	CAS Nr.	Klasifikacija		Ženklinimas			Konkrečios ribinės koncentracijos, m faktoriai	Pastabos
				Pavojingumo klasės ir kategorijos kodas (-ai)	Pavojingumo frazės kodas (-ai)	Piktogramos, signalinio žodžio kodas (-ai)	Pavojingumo frazės kodas (-ai)			
609-056-00-6	2,2-dibromo-2-nitroethanol	412-380-9	69094-18-4	Expl. 1.1 Carc. 2 Acute Tox. 4(*) STOT RE 2(*) Skin Corr. 1A Skin Sens. 1 Aquatic Acute 1 Aquatic Chronic 1	H201 H351 H302 H373(**) H314 H317 H400 H410	GHS01 GHS08 GHS05 GHS07 GHS09 Dgr	H201 H351 H302 H373(**) H314 H317 H410		(*) STOT SE 3; H335: C ≥ 1 %	T
609-057-00-1	3-chloro-2,4-difluoronitrobenzene	411-980-8	3847-58-3	Acute Tox. 4(*) Skin Corr. 1B Skin Sens. 1 Aquatic Acute 1 Aquatic Chronic 1	H302 H314 H317 H400 H410	GHS05 GHS07 GHS09 Dgr	H302 H314 H317 H410			
609-058-00-7	2-nitro-2-phenyl-1,3-propanediol	410-360-4	5428-02-4	STOT RE 1 Acute Tox. 4(*) Acute Tox. 4(*) Skin Sens. 1 Aquatic Chronic 2	H372(**) H312 H302 H317 H411	GHS08 GHS07 GHS09 Dgr	H372(**) H312 H302 H317 H411	EUH070		
609-059-00-2	2-chloro-6-(ethylamino)-4-nitrophenol	411-440-1	131657-78-8	Acute Tox. 4(*) Skin Sens. 1 Aquatic Chronic 2	H302 H317 H411	GHS07 GHS09 Wng	H302 H317 H411			
609-060-00-8	4-[(3-hydroxypropyl)amino]-3-nitrophenol	406-305-9	92952-81-3	Skin Irrit. 2 Aquatic Chronic 2	H315 H411	GHS07 GHS09 Wng	H315 H411			

▼B

Indekso Nr.	Tarptautinė cheminė identifikacija	EB Nr.	CAS Nr.	Klasifikacija		Ženklinimas			Konkrečios ribinės koncentracijos, m faktoriai	Pastabos
				Pavojingumo klasės ir kategorijos kodas (-ai)	Pavojingumo frazės kodas (-ai)	Piktogramos, signalinio žodžio kodas (-ai)	Pavojingumo frazės kodas (-ai)			
609-061-00-3	(*E*,*Z*)-4-chlorophenyl(cyclopropyl)ketone *O*-(4-nitrophenylmethyl)oxime	406-100-4	94097-88-8	Skin Sens. 1 Aquatic Acute 1 Aquatic Chronic 1	H317 H400 H410	GHS07 GHS09 Wng	H317 H410			
609-062-00-9	2-bromo-2-nitropropanol	407-030-7	24403-04-1	Acute Tox. 3(*) Acute Tox. 4(*) STOT RE 2(*) Skin Corr. 1B Skin Sens. 1 Aquatic Acute 1 Aquatic Chronic 1	H311 H302 H373(**) H314 H317 H400 H410	GHS06 GHS08 GHS05 GHS09 Dgr	H311 H302 H373(**) H314 H317 H410			
609-063-00-4	2-[(4-chloro-2-nitrophenyl)amino]ethanol	413-280-8	59320-13-7	Acute Tox. 4(*) Aquatic Chronic 2	H302 H411	GHS07 GHS09 Wng	H302 H411			
609-064-00-X	mesotrione(ISO); 2-[4-(methylsulfonyl)-2-nitrobenzoyl]-1,3-cyclohexanedione	—	104206-82-8	Aquatic Acute 1 Aquatic Chronic 1	H400 H410	GHS09 Wng	H410			
609-065-00-5	2-nitrotoluene	201-853-3	88-72-2	Carc. 1B Muta. 1B Repr. 2 Acute Tox. 4(*) Aquatic Chronic 2	H350 H340 H361f (***) H302 H411	GHS08 GHS07 GHS09 Dgr	H350 H340 H361f (***) H302 H411			
609-066-00-0	lithium sodium 3-amino-10-{4-(10-amino-6,13-dichloro-4,11-disulfonatobenzo[5,6][1,4]oxazino[2,3-b]phenoxazine-3-ylamino)-6-[methyl(2-sulfonatoethyl)amino]-1,3,5-triazin-2-ylamino}-6,13-dichlorobenzo[5,6][1,4]oxazino[2,3-b]phenoxazine-4,11-disulfonate	418-870-9	154212-58-5	Acute Tox. 4(*) Acute Tox. 4(*) Acute Tox. 4(*) STOT SE 2(*)(*)	H332 H312 H302 H371(**)	GHS08 GHS07 Dgr	H332 H312 H302 H371(**)			

▼B

Indekso Nr.	Tarptautinė cheminė identifikacija	EB Nr.	CAS Nr.	Klasifikacija		Ženklinimas			Konkrečios ribinės koncentracijos, m faktoriai	Pastabos
				Pavojingumo klasės ir kategorijos kodas (-ai)	Pavojingumo frazės kodas (-ai)	Piktogramos, signalinio žodžio kodas (-ai)	Pavojingumo frazės kodas (-ai)			
609-067-00-6	sodium and potassium 4-(3-aminopropylamino)-2,6-bis[3-(4-methoxy-2-sulfophenylazo)-4-hydroxy-2-sulfo-7-naphthylamino]-1,3,5-triazine	416-280-6	156769-97-0	Skin Sens. 1	H317	GHS07 Wng	H317			
609-068-00-1	musk xylene; 5-*tert*-butyl-2,4,6-trinitro-*m*-xylene	201-329-4	81-15-2	Expl. 1.1 Carc. 2 Aquatic Acute 1 Aquatic Chronic 1	H201 H351 H400 H410	GHS01 GHS08 GHS09 Wng	H201 H351 H410			T
▼M1 609-069-00-7	musk ketone; 3,5-dinitro-2,6-dimethyl-4-*tert*-butylacetophenone; 4'-*tert*-butyl-2',6'-dimethyl-3',5'-dinitroacetophenone	201-328-9	81-14-1	Carc. 2 Aquatic Acute 1 Aquatic Chronic 1	H351 H400 H410	GHS08 GHS09 Wng	H351 H410			
▼B 609-070-00-2	1,4-dichloro-2-(1,1,2,3,3,3-hexafluoropropoxy)-5-nitrobenzene	415-580-4	130841-23-5	Acute Tox. 4(*) Skin Sens. 1 Aquatic Acute 1 Aquatic Chronic 1	H302 H317 H400 H410	GHS07 GHS09 Wng	H302 H317 H410			
609-071-00-8	reaction mass of: 2-methylsulfanyl-4,6-bis-(2-hydroxy-4-methoxy-phenyl)-1,3,5-triazine; 2-(4,6-bis-methylsulfanyl-1,3,5-triazin-2-yl)-5-methoxy-phenol	423-520-3	156137-33-6	Skin Sens. 1	H317	GHS07 Wng	H317			
▼M5 609-072-00-3	4-mesyl-2-nitrotoluene	430-550-0	1671-49-4	Repr. 2 Acute Tox. 4 * Skin Sens. 1 Aquatic Chronic 3	H361f*** H302 H317 H412	GHS08 GHS07 Wng	H361f*** H302 H317 H412			

▼M1

Indekso Nr.	Tarptautinė cheminė identifikacija	EB Nr.	CAS Nr.	Klasifikacija		Ženklinimas			Konkrečios ribinės koncentracijos, m faktoriai	Pastabos
				Pavojingumo klasės ir kategorijos kodas (-ai)	Pavojingumo frazės kodas (-ai)	Piktogramos, signalinio žodžio kodas (-ai)	Pavojingumo frazės kodas (-ai)			
609-073-00-9	lithium potassium sodium *N*,*N*''-bis{6-[7-[4-(4-chloro-1,3,5-triazin-2-yl)amino-4-(2-ureidophenylazo)]naphthalene-1,3,6-trisulfonato]}-*N*'-(2-aminoethyl)-piperazine	427-850-9	—	Skin Sens. 1	H317	GHS07 Wng	H317			

▼B

610-001-00-3	trichloronitromethane; chloropicrin	200-930-9	76-06-2	Acute Tox. 2(*) Acute Tox. 4(*) Eye Irrit. 2 STOT SE 3 Skin Irrit. 2	H330 H302 H319 H335 H315	GHS06 Dgr	H330 H302 H319 H335 H315			
610-002-00-9	1,1-dichloro-1-nitroethane	209-854-0	594-72-9	Acute Tox. 3(*) Acute Tox. 3(*) Acute Tox. 3(*)	H331 H311 H301	GHS06 Dgr	H331 H311 H301			
610-003-00-4	chlorodinitrobenzene	—	—	Acute Tox. 3(*) Acute Tox. 3(*) Acute Tox. 3(*) STOT RE 2(*) Aquatic Acute 1 Aquatic Chronic 1	H331 H311 H301 H373(**) H400 H410	GHS06 GHS08 GHS09 Dgr	H331 H311 H301 H373(**) H410			C
610-004-00-X	2-chloro-1,3,5-trinitrobenzene	201-864-3	88-88-0	Expl. 1.1 Acute Tox. 2(*) Acute Tox. 1 Acute Tox. 2(*) Aquatic Acute 1 Aquatic Chronic 1	H201 H330 H310 H300 H400 H410	GHS01 GHS06 GHS09 Dgr	H201 H330 H310 H300 H410			

▼B

Indekso Nr.	Tarptautinė cheminė identifikacija	EB Nr.	CAS Nr.	Klasifikacija		Ženklinimas			Konkrečios ribinės koncentracijos, m faktoriai	Pastabos
				Pavojingumo klasės ir kategorijos kodas (-ai)	Pavojingumo frazės kodas (-ai)	Piktogramos, signalinio žodžio kodas (-ai)	Pavojingumo frazės kodas (-ai)			
610-005-00-5	1-chloro-4-nitrobenzene	202-809-6	100-00-5	Carc. 2 Muta. 2 Acute Tox. 3(*) Acute Tox. 3(*) Acute Tox. 3(*) STOT RE 2(*) Aquatic Chronic 2	H351 H341 H331 H311 H301 H373(**) H411	GHS06 GHS08 GHS09 Dgr	H351 H341 H331 H311 H301 H373(**) H411			
610-006-00-0	chloronitroanilines with the exception of those specified elsewhere in this Annex	—	—	Acute Tox. 2(*) Acute Tox. 1 Acute Tox. 2(*) STOT RE 2(*) Aquatic Chronic 2	H330 H310 H300 H373(**) H411	GHS06 GHS08 GHS09 Dgr	H330 H310 H300 H373(**) H411			A C
610-007-00-6	1-chloro-1-nitropropane	209-990-0	600-25-9	Acute Tox. 4(*) Acute Tox. 4(*)	H332 H302	GHS07 Wng	H332 H302		(*)	
610-008-00-1	2,6-dichloro-4-nitroanisole	403-350-6	17742-69-7	Acute Tox. 3(*) Aquatic Chronic 2	H301 H411	GHS06 GHS09 Dgr	H301 H411			
610-009-00-7	2-chloro-4-nitroaniline	204-502-2	121-87-9	Acute Tox. 4(*) Aquatic Chronic 2	H302 H411	GHS07 GHS09 Wng	H302 H411			
610-010-00-2	2-bromo-1-(2-furyl)-2-nitroethylene	406-110-9	35950-52-8	Acute Tox. 4(*) STOT RE 2(*) Skin Corr. 1B Skin Sens. 1 Aquatic Acute 1 Aquatic Chronic 1	H302 H373(**) H314 H317 H400 H410	GHS08 GHS05 GHS07 GHS09 Dgr	H302 H373(**) H314 H317 H410			

▼B

Indekso Nr.	Tarptautinė cheminė identifikacija	EB Nr.	CAS Nr.	Klasifikacija		Ženklinimas			Konkrečios ribinės koncentracijos, m faktoriai	Pastabos
				Pavojingumo klasės ir kategorijos kodas (-ai)	Pavojingumo frazės kodas (-ai)	Piktogramos, signalinio žodžio kodas (-ai)	Pavojingumo frazės kodas (-ai)			
611-001-00-6	azobenzene	203-102-5	103-33-3	Carc. 1B Muta. 2 Acute Tox. 4(*) Acute Tox. 4(*) STOT RE 2(*) Aquatic Acute 1 Aquatic Chronic 1	H350 H341 H332 H302 H373(**) H400 H410	GHS08 GHS07 GHS09 Dgr	H350 H341 H332 H302 H373(**) H410			
611-002-00-1	azoxybenzene	207-802-1	495-48-7	Acute Tox. 4(*) Acute Tox. 4(*)	H332 H302	GHS07 Wng	H332 H302			
611-003-00-7	fenaminosulf (ISO); sodium 4-dimethylaminobenzenediazosulphonate	205-419-4	140-56-7	Acute Tox. 3(*) Acute Tox. 4(*) Aquatic Chronic 3	H301 H312 H412	GHS06 Dgr	H301 H312 H412			
611-004-00-2	methyl-*O*NN-azoxymethyl acetate; methyl azoxy methyl acetate	209-765-7	592-62-1	Carc. 1B Repr. 1B	H350 H360D (***)	GHS08 Dgr	H350 H360D (***)			
611-005-00-8	disodium {5-[(4'-((2,6-hydroxy-3-((2-hydroxy-5-sulphophenyl)azo)phenyl)azo)(1,1'-biphenyl)-4-yl)azo]salicylato(4-)}cuprate(2-); CI Direct Brown 95	240-221-1	16071-86-6	Carc. 1B	H350	GHS08 Dgr	H350			
611-006-00-3	4-*o*-tolylazo-*o*-toluidine; 4-amino-2',3-dimethylazobenzene; fast garnet GBC base; AAT; *o*-aminoazotoluene	202-591-2	97-56-3	Carc. 1B Skin Sens. 1	H350 H317	GHS08 Dgr	H350 H317			
611-007-00-9	tricyclazole (ISO); 5-methyl-1,2,4-triazolo(3,4-b)benzo-1,3-thiazole;	255-559-5	41814-78-2	Acute Tox. 4(*)	H302	GHS07 Wng	H302			

▼B

Indekso Nr.	Tarptautinė cheminė identifikacija	EB Nr.	CAS Nr.	Klasifikacija		Ženklinimas			Konkrečios ribinės koncentracijos, m faktoriai	Pastabos
				Pavojingumo klasės ir kategorijos kodas (-ai)	Pavojingumo frazės kodas (-ai)	Piktogramos, signalinio žodžio kodas (-ai)	Pavojingumo frazės kodas (-ai)			
611-008-00-4	4-aminoazobenzene; 4-phenylazoaniline	200-453-6	60-09-3	Carc. 1B Aquatic Acute 1 Aquatic Chronic 1	H350 H400 H410	GHS08 GHS09 Dgr	H350 H410			
611-009-00-X	sodium (1-(5-(4-(4-anilino-3-sulphophenylazo)-2-methyl-5-methylsulphonamidophenylazo)-4-hydroxy-2-oxido-3-(phenylazo)phenylazo)-5-nitro-4-sulphonato-2-naphtholato)iron(II)	401-220-3	—	Acute Tox. 4(*) Aquatic Chronic 3	H332 H412	GHS07 Wng	H332 H412			
611-010-00-5	2'-(2-cyano-4,6-dinitrophenylazo)-5'-(*N*,*N*-dipropylamino)-propionanilide	403-010-7	106359-94-8	Skin Sens. 1 Aquatic Chronic 3	H317 H412	GHS07 Wng	H317 H412			
611-011-00-0	*N*,*N*,*N*',*N*'-tetramethyl-3,3'-(propylenebis(iminocarbonyl-4,1-phenylenazo(1,6-dihydro-2-hydroxy-4-methyl-6-oxopyridine-3,1-diyl)))di(propylammonium) dilactate	403-340-1	—	Eye Dam. 1 Aquatic Chronic 2	H318 H411	GHS05 GHS09 Dg	H318 H411			
611-012-00-6	reaction mass of 2,2-iminodiethanol 6-methyl-2-(4-(2,4,6-triaminopyrimidin-5-ylazo)phenyl)-benzothiazole-7-sulfonate and 2-methylaminoethanol 6-methyl-2-(4-(2,4,6-triaminopyrimidin-5-ylazo)phenyl)benzothiazole-7-sulfonate and *N*,*N*-diethylpropane-1,3-diamine 6-methyl-2-(4-(2,4,6-triaminopyrimidin-5-ylazo)phenyl)benzothiazole-7-sulfonate	403-410-1	114565-65-0	Skin Sens. 1	H317	GHS07 Wng	H317			

▼B

Indekso Nr.	Tarptautinė cheminė identifikacija	EB Nr.	CAS Nr.	Klasifikacija		Ženklinimas			Konkrečios ribinės koncentracijos, m faktoriai	Pastabos
				Pavojingumo klasės ir kategorijos kodas (-ai)	Pavojingumo frazės kodas (-ai)	Piktogramos, signalinio žodžio kodas (-ai)	Pavojingumo frazės kodas (-ai)			
611-013-00-1	trilithium-1-hydroxy-7-(3-sulfonatoanilino)-2-(3-methyl-4-(2-methoxy-4-(3-sulfonatophenylazo)phenylazo)phenylazo)naphthalene-3-sulfonate	403-650-7	117409-78-6	Expl. 1.3 (****) Aquatic Chronic 2	H203 H411	GHS01 GHS09 Dgr	H203 H411			
611-014-00-7	(tetrasodium 1-(4-(3-acetamido-4-(4'-nitro-2,2'-disulfonatostilben-4-ylazo)anilino)-6-(2,5-disulfonatoanilino)-1,3,5-triazin-2-yl)-3-carboxypyridinium) hydroxide	404-250-5	115099-55-3	Skin Sens. 1	H317	GHS07 Wng	H317			
611-015-00-2	tetrasodium 4-amino-5-hydroxy-6-(4-(2-(2-(sulfonatooxy)ethylsulfonyl)ethylcarbamoyl)phenylazo)-3-(4-(2-(sulfonatooxy)ethylsulfonyl)phenylazo)naphthalene-2,7-disulfonate	404-320-5	116889-78-2	Skin Sens. 1	H317	GHS07 Wng	H317			
611-016-00-8	reaction mass of 1,1'-((dihydroxyphenylene)bis(azo-3,1-phenylenazo(1-(3-dimethylaminopropyl)-1,2-dihydro-6-hydroxy-4-methyl-2-oxopyridine-5,3-diyl)))dipyridinium dichloride dihydrochloride, mixed isomers and 1-(1-(3-dimethylaminopropyl)-5-(3-((4-(1-(3-dimethylaminopropyl)-1,6-dihydro-2-hydroxy-4-methyl-6-oxo-5-pyridinio-3-pyridylazo)phenylazo)-2,4(or2,6 or3,5)-dihydroxyphenylazo)phenylazo)-1,2-dihydro-6-hydroxy-4-methyl-2-oxo-3-pyridyl)pyridinium dichloride	404-540-1	—	Skin Sens. 1	H317	GHS07 Wng	H317			

▼B

Indekso Nr.	Tarptautinė cheminė identifikacija	EB Nr.	CAS Nr.	Klasifikacija		Ženklinimas			Konkrečios ribinės koncentracijos, m faktoriai	Pastabos
				Pavojingumo klasės ir kategorijos kodas (-ai)	Pavojingumo frazės kodas (-ai)	Piktogramos, signalinio žodžio kodas (-ai)	Pavojingumo frazės kodas (-ai)			
611-017-00-3	2-(4-(diethylaminopropylcarbamoyl)phenylazo)-3-oxo-*N*-(2,3-dihydro-2-oxobenzimidazol-5-yl)butyramide	404-910-2	—	Skin Sens. 1 Aquatic Chronic 2	H317 H411	GHS07 GHS09 Wng	H317 H411			
611-018-00-9	tetraammonium 5-(4-(7-amino-1-hydroxy-3-sulfonato-2-naphthylazo)-6-sulfonato-1-naphthylazo)isophthalate	405-130-5	—	Skin Sens. 1	H317	GHS07 Wng	H317			
611-019-00-4	tetralithium 6-amino-4-hydroxy-3-(7-sulfonato-4-(4-sulfonatophenylazo)-1-naphthylazo)naphthalene-2,7-disulfonate	405-150-4	106028-58-4	Skin Sens. 1	H317	GHS07 Wng	H317			
611-020-00-X	tetrakis(tetramethylammonium) 6-amino-4-hydroxy-3-(7-sulfonato-4-(4-sulfonatophenylazo)-1-naphthylazo)naphthalene-2,7-disulfonate	405-170-3	116340-05-7	Acute Tox. 3(*) Skin Sens. 1 Aquatic Chronic 3	H301 H317 H412	GHS06 Dgr	H301 H317 H412			
611-021-00-5	2-(4-(4-cyano-3-methylisothiazol-5-ylazo)-*N*-ethyl-3-methylanilino)ethyl acetate	405-480-9	—	Acute Tox. 4(*) STOT RE 2(*) Skin Irrit. 2 Aquatic Chronic 4	H302 H373(**) H315 H413	GHS08 GHS07 Wng	H302 H373(**) H315 H413			
611-022-00-0	4-dimethylaminobenzenediazonium 3-carboxy-4-hydroxybenzenesulfonate	404-980-4	—	Self-react. C Acute Tox. 3(*) Acute Tox. 3(*) Acute Tox. 4(*) STOT RE 2(*) Eye Dam. 1 Skin Sens. 1 Aquatic Acute 1 Aquatic Chronic 1	H242 H331 H301 H312 H373(**) H318 H317 H400 H410	GHS02 GHS06 GHS08 GHS05 GHS09 Dgr	H242 H331 H301 H312 H373(**) H318 H317 H410			T

▼B

Indekso Nr.	Tarptautinė cheminė identifikacija	EB Nr.	CAS Nr.	Klasifikacija		Ženklinimas			Konkrečios ribinės koncentracijos, m faktoriai	Pastabos
				Pavojingumo klasės ir kategorijos kodas (-ai)	Pavojingumo frazės kodas (-ai)	Piktogramos, signalinio žodžio kodas (-ai)	Pavojingumo frazės kodas (-ai)			
611-023-00-6	disodium 7-(4,6-dichloro-1,3,5-triazin-2-ylamino)-4-hydroxy-3-(4-(2-(sulfonatooxy)ethylsulfonyl)phenylazo) naphthalene-2-sulfonate	404-600-7	—	Skin Sens. 1	H317	GHS07 Wng	H317			
611-024-00-1	Benzidine based azo dyes; 4,4'-diarylazobiphenyl dyes, with the exception of those specified elsewhere in this Annex	—	—	Carc. 1B	H350	GHS08 Dgr	H350			A
611-025-00-7	disodium 4-amino-3-[[4'-[(2,4-diaminophenyl)azo][1,1'-biphenyl]-4-yl]azo]-5-hydroxy-6-(phenylazo)naphtalene-2,7-disulphonate; C.I. Direct Black 38	217-710-3	1937-37-7	Carc. 1B Repr. 2	H350 H361d (***)	GHS08 Dgr	H350 H361d (***)			
611-026-00-2	tetrasodium 3,3'-[[1,1'-biphenyl]-4,4'-diylbis(azo)]bis[5-amino-4-hydroxy-naphthalene-2,7-disulphonate]; C.I. Direct Blue 6	220-012-1	2602-46-2	Carc. 1B Repr. 2	H350 H361d (***)	GHS08 Dgr	H350 H361d (***)			
611-027-00-8	disodium 3,3'-[[1,1'-biphenyl]-4,4'-diylbis(azo)]bis(4-amino-naphthalene-1-sulphonate); C.I. Direct Red 28	209-358-4	573-58-0	Carc. 1B Repr. 2	H350 H361d (***)	GHS08 Dgr	H350 H361d (***)			
▼M5 611-028-00-3	*C*,*C*'-azodi(formamide)	204-650-8	123-77-3	Resp. Sens. 1	H334	GHS08 Dgr	H334			G

▼B

Indekso Nr.	Tarptautinė cheminė identifikacija	EB Nr.	CAS Nr.	Klasifikacija		Ženklinimas			Konkrečios ribinės koncentracijos, m faktoriai	Pastabos
				Pavojingumo klasės ir kategorijos kodas (-ai)	Pavojingumo frazės kodas (-ai)	Piktogramos, signalinio žodžio kodas (-ai)	Pavojingumo frazės kodas (-ai)			
611-029-00-9	*o*-dianisidine based azo dyes; 4,4'-diarylazo-3,3'-dimethoxybiphenyl dyes with the exception of those mentioned elsewhere in this Annex	—	—	Carc. 1B	H350	GHS08 Dgr	H350			A ►**M2** — ◄
611-030-00-4	*o*-tolidine based dyes; 4,4'-diarylazo-3,3'-dimethylbiphenyl dyes, with the exception of those mentioned elsewhere in this Annex	—	—	Carc. 1B	H350	GHS08 Dgr	H350			A ►**M2** — ◄
611-031-00-X	4,4'-(4-iminocyclohexa-2,5-dienylidenemethylene)dianiline hydrochloride; C.I. Basic Red 9	209-321-2	569-61-9	Carc. 1B	H350	GHS08 Dgr	H350			
611-032-00-5	1,4,5,8-tetraaminoanthraquinone; C.I. Disperse Blue 1	219-603-7	2475-45-8	Carc. 1B Skin Irrit. 2 Eye Dam. 1 Skin Sens. 1	H350 H315 H318 H317	GHS08 GHS05 GHS07 Dgr	H350 H315 H318 H317			
611-033-00-0	hexasodium [4,4''-azoxybis(2,2'-disulfonatostilbene-4,4'-diylazo)]-bis[5'-sulfonatobenzene-2,2'- diolato-*O*(2),*O*(2),*N*(1)]-copper(II)	400-020-3	82027-60-9	Aquatic Chronic 2	H411	GHS09	H411			
611-034-00-6	*N*-(5-(bis(2-methoxyethyl)amino)-2-((5-nitro-2,1-benzisothiazol-3-yl)azo)phenylacetamide	402-430-8	105076-77-5	Aquatic Chronic 4	H413	—	H413			

▼M1

Indekso Nr.	Tarptautinė cheminė identifikacija	EB Nr.	CAS Nr.	Klasifikacija		Ženklinimas			Konkrečios ribinės koncentracijos, m faktoriai	Pastabos
				Pavojingumo klasės ir kategorijos kodas (-ai)	Pavojingumo frazės kodas (-ai)	Piktogramos, signalinio žodžio kodas (-ai)	Pavojingumo frazės kodas (-ai)			
611-035-00-1	tetralithium 6-amino-4-hydroxy-3-[7-sulfonato-4-(5-sulfonato-2-naphthylazo)-1-naphthylazo]-naphthalene-2,7-disulfonate	403-660-1	107246-80-0	Aquatic Chronic 2	H411	GHS09	H411			
▼B 611-036-00-7	2-(4-(5,6(or 6,7)-dichloro-1,3-benzothiazol-2-ylazo)-*N*-methyl-*m*-toluidino)ethyl acetate	405-440-0	—	Skin Sens. 1	H317	GHS07 Wng	H317			
611-037-00-2	3(or 5)-(4-(*N*-benzyl-*N*-ethylamino)-2-methylphenylazo)-1,4-dimethyl-1,2,4-triazolium methylsulphate	406-055-0	124584-00-5	Acute Tox. 4(*) Eye Dam. 1 Skin Sens. 1 Aquatic Chronic 2	H302 H318 H317 H411	GHS05 GHS07 GHS09 Dgr	H302 H318 H317 H411			
611-038-00-8	trisodium 1-hydroxynaphthalene-2-azo-4'(5',5''-dimethylbiphenyl)-4''-azo(4''-phenylsulfonyloxybenzene)- 2',2'',4-trisulfonate	406-820-9	—	Eye Irrit. 2	H319	GHS07 Wng	H319			
611-039-00-3	7-[((4,6-dichloro-1,3,5-triazin-2-yl)amino)-4-hydroxy-3-(4-((2-sulfoxy)ethyl)sulfonyl)phenylazo]naphthalene-2-sulfonic acid	407-050-6	117715-57-8	Skin Sens. 1	H317	GHS07 Wng	H317			
611-040-00-9	3-(5-acetylamino-4-(4-[4,6-bis(3-diethylaminopropylamino)-1,3,5-triazin-2-ylamino]phenylazo)-2-(2-methoxyethoxy)phenylazo)-6-amino-4-hydroxy-2-naphthalenesulfonic acid	407-670-7	115099-58-6	Aquatic Acute 1 Aquatic Chronic 1	H400 H410	GHS09 Wng	H410			

▼B

Indekso Nr.	Tarptautinė cheminė identifikacija	EB Nr.	CAS Nr.	Klasifikacija		Ženklinimas			Konkrečios ribinės koncentracijos, m faktoriai	Pastabos
				Pavojingumo klasės ir kategorijos kodas (-ai)	Pavojingumo frazės kodas (-ai)	Piktogramos, signalinio žodžio kodas (-ai)	Pavojingumo frazės kodas (-ai)			
611-041-00-4	2-[[4[[4,6-bis[[3-(diethylamino)-propyl]amino]-1,3,5-triazine-2-yl]amino]phenyl]azo]-*N*-(2,3-dihydro-2-oxo-1*H*-benzimi-dazol-5-yl)-3-oxobutanamide	407-680-1	98809-11-1	Eye Dam. 1 Skin Sens. 1 Aquatic Chronic 2	H318 H317 H411	GHS05 GHS07 GHS09 Dgr	H318 H317 H411			
611-042-00-X	trisodium 5-amino-3-[5-(2-bromoacryloylamino)-2-sulfona-tophenylazo]-4-hydroxy-6-(4-vinylsulfonylphenylazo)naphtha-lene-2,7-disulfonate	411-770-6	136213-71-3	Aquatic Chronic 3	H412	—	H412			
611-043-00-5	reaction mass of: trisodium *N*(1')-*N*(2):*N*(1''')-*N*(2'')-η-6-[2-amino-4-(or 6)-hydroxy-(or 4-amino-2-hydroxy)phenylazo]-6''-(1-carbaniloyl-2-hydroxyprop-1-enylazo)-5',5'''-disulfamoyl-3,3''-disulfonatobis(naphthalene-2,1'-azobenzene-1,2'-diolato-*O*(1),*O*(2'))-chromate; trisodium *N*(1')-*N*(2):*N*(1''')-*N*(2'')-η-6,6''-bis(1-carbaniloyl-2-hydroxyprop-1-enylazo)-5',5'''-disulfamoyl-3,3''-disulfonatobis(-naphthalene-2,1'azobenzene-1,2'-diolato-*O*(1),*O*(2'))-chro-mate; trisodium *N*(1')-*N*(2):*N*(1''')-*N*(2'')-η-6,6''-bis[2-amino-4-(or 6)-hydroxy-(or 4-amino-2-hydroxy)phenylazo]5',5'''-disul-famoyl-3,3''-disulfonatobis(-naphthalene-2,1'azobenzene-1,2'-diolato-*O*(1),*O*(2'))-chro-mate (2:1:1)	402-850-1	—	Eye Dam. 1 Aquatic Chronic 3	H318 H412	GHS05 Dgr	H318 H412			

▼B

Indekso Nr.	Tarptautinė cheminė identifikacija	EB Nr.	CAS Nr.	Klasifikacija		Ženklinimas			Konkrečios ribinės koncentracijos, m faktoriai	Pastabos
				Pavojingumo klasės ir kategorijos kodas (-ai)	Pavojingumo frazės kodas (-ai)	Piktogramos, signalinio žodžio kodas (-ai)	Pavojingumo frazės kodas (-ai)			

611-044-00-0	reaction mass of: *tert*-alkyl(C_{12}-C_{14})ammonium bis[1-[(2-hydroxy-5-nitrophenyl)azo]-2-naphthalenolato(2-)]-chromate(1-);
	tert-alkyl(C_{12}-C_{14})ammonium bis[1-[(2-hydroxy-4-nitrophenyl)azo]-2-naphthalenolato(2-)]-chromate(1-);
	tert-alkyl(C_{12}-C_{14})ammonium bis[1-[[5-(1,1-dimethylpropyl)-2-hydroxy-3-nitrophenyl]azo]-2-naphthalenolato(2-)]-chromate(1-);
	tert-alkyl(C_{12}-C_{14})ammonium [[1-[(2-hydroxy-5-nitrophenyl)azo]-2-naphthalenolato(2-)]-[1-[(2-hydroxy-5-nitrophenyl)azo]-2-naphthalenolato(2-)]]-chromate(1-);
	tert-alkyl(C_{12}-C_{14})ammonium [[1-[[5-(1,1-dimethylpropyl)-2-hydroxy-3-nitrophenyl]azo]-2-naphthalenolato(2-)]-[1-[(2-hydroxy-5-nitrophenyl)azo]-2-naphthalenolato(2-)]]-chromate(1-);
	tert-alkyl(C_{12}-C_{14})ammonium ((1-(4(or 5)-nitro-2-oxidophenylazo)-2-naphtholato)(1-(3-nitro-2-oxido-5-pentylphenylazo)-2-naphtholato))chromate(1-)
		403-720-7	117527-94-3	Aquatic Chronic 2	H411	GHS09	H411			

▼B

Indekso Nr.	Tarptautinė cheminė identifikacija	EB Nr.	CAS Nr.	Klasifikacija		Ženklinimas			Konkrečios ribinės koncentracijos, m faktoriai	Pastabos
				Pavojingumo klasės ir kategorijos kodas (-ai)	Pavojingumo frazės kodas (-ai)	Piktogramos, signalinio žodžio kodas (-ai)	Pavojingumo frazės kodas (-ai)			
611-045-00-6	2-[4-[*N*-(4-acetoxybutyl)-*N*-ethyl]amino-2-methylphenylazo]-3-acetyl-5-nitrothiophene	404-830-8	—	Aquatic Chronic 4	H413	—	H413			
611-046-00-1	4,4'-diamino-2-methylazobenzene	407-590-2	43151-99-1	Acute Tox. 3(*) STOT RE 2(*) Skin Sens. 1 Aquatic Acute 1 Aquatic Chronic 1	H301 H373(**) H317 H400 H410	GHS06 GHS08 GHS09 Dgr	H301 H373(**) H317 H410			
611-047-00-7	reaction mass of: 2-[[4-[*N*-ethyl-*N*-(2-acetoxyethyl)amino]phenyl]azo]-5,6-dichlorobenzothiazole; 2-[[4-[*N*-ethyl-*N*-(2-acetoxyethyl)amino]phenyl]azo]-6,7-dichlorobenzothiazole (1:1)	407-890-3	111381-11-4	Aquatic Chronic 4	H413	—	H413			
611-048-00-2	reaction mass of: 2-[[4-[bis(2-acetoxyethyl)amino]phenyl]azo]-5,6-dichlorobenzothiazole; 2-[[4-[bis(2-acetoxyethyl)amino]phenyl]azo]-6,7-dichlorobenzothiazole (1:1)	407-900-6	111381-12-5	Aquatic Chronic 4	H413	—	H413			
611-049-00-8	reaction mass of 7-[4-(3-diethylaminopropylamino)-6-(3-diethylammoniopropylamino)-1,3,5-triazin-2-ylamino]-4-hydroxy-3-(4-phenylazophenylazo)-naphthalene-2-sulfonate, acetic acid, lactic acid (2:1:1)	408-000-6	118658-98-3	STOT RE 2(*) Skin Sens. 1 Aquatic Chronic 3	H373(**) H317 H412	GHS08 Wng	H373(**) H317 H412			

▼M1

Indekso Nr.	Tarptautinė cheminė identifikacija	EB Nr.	CAS Nr.	Klasifikacija		Ženklinimas			Konkrečios ribinės koncentracijos, m faktoriai	Pastabos
				Pavojingumo klasės ir kategorijos kodas (-ai)	Pavojingumo frazės kodas (-ai)	Piktogramos, signalinio žodžio kodas (-ai)	Pavojingumo frazės kodas (-ai)			
611-050-00-3	reaction mass of: pentasodium 7-amino-3-[[4-[[4-[[4-[[4-[(6-amino-1-hydroxy-3-sulfonato-2-naphthyl)azo]-7-sulfonato-1-naphthyl]azo]phenyl]amino]-3-sulfonatophenyl]azo]-6-sulfonato-1-naphthyl]azo]-4-hydroxy-naphthalen-2-sulfonate; pentasodium 7-amino-8-[4-[4-[4-[4-(2-amino-5-hydroxy-7-sulfonato-naphthalen-1-ylazo)-7-sulfonatonaphthalen-1-ylazo]-phenylamino]-3-sulfonato-phenylazo]-6-sulfonato-naphthalen-1-ylazo]-4-hydroxy-naphthalene-2-sulfonate; pentasodium 7-amino-8-[4-[4-[4-[4-(6-amino-1-hydroxy-3-sulfonato-naphthalen-1-ylazo)-7-sulfonatonaphthalen-1-ylazo]-phenylamino]-3-sulfonato-phenylazo]-6-sulfonato-naphthalen-1-ylazo]-4-hydroxy-naphthalene-2-sulfonate; tetrasodium 7-amino-4-hydroxy-3-[[4-[[4-[4-(4-hydroxy-7-sulfonato-naphthalen-1-ylazo)-2-sulfonato-phenylamino]phenylazo]-6-sulfonato-naphthalen-1-ylazo]naphthalene-2-sulfonate;	415-350-3	—	Eye Dam. 1 Aquatic Chronic 3	H318 H412	GHS05 Dgr	H318 H412			

▼M1

Indekso Nr.	Tarptautinė cheminė identifikacija	EB Nr.	CAS Nr.	Klasifikacija		Ženklinimas			Konkrečios ribinės koncentracijos, m faktoriai	Pastabos
				Pavojingumo klasės ir kategorijos kodas (-ai)	Pavojingumo frazės kodas (-ai)	Piktogramos, signalinio žodžio kodas (-ai)	Pavojingumo frazės kodas (-ai)			
	tetrasodium 7-amino-4-hydroxy-3-[4-[4-[4-(4-amino-7-sulfonato-naphthalen-1-ylazo)-2-sulfonato-phenylamino]phenylazo]-6-sulfonato-naphthalen-1-ylazo]-naphthalene-2-sulfonate									

▼B

611-051-00-9	2-(4-(*N*-ethyl-*N*-(2-hydroxy)ethyl)amino-2-methylphenyl)azo-6-methoxy-3-methyl-benzothiazolium chloride	411-110-7	136213-74-6	Aquatic Acute 1 Aquatic Chronic 1	H400 H410	GHS09 Wng	H410			
611-052-00-4	monosodium aqua-[5-[[2,4-dihydroxy-5-[(2-hydroxy-3,5-dinitrophenyl)azo]phenyl]azo]-2-naphthalensulfonate], iron complex	400-720-9	—	Aquatic Chronic 3	H412	—	H412			
611-053-00-X	2,2'-azobis[2-methylpropionamidine] dihydrochloride	221-070-0	2997-92-4	Acute Tox. 4(*) Skin Sens. 1	H302 H317	GHS07 Wng	H302 H317			
611-055-00-0	C.I. Disperse Yellow 3; *N*-[4-[(2-hydroxy-5-methylphenyl)azo]phenyl]acetamide	220-600-8	2832-40-8	Carc. 2 Skin Sens. 1	H351 H317	GHS08 GHS07 Wng	H351 H317			
611-056-00-6	C.I. Solvent Yellow 14; 1-phenylazo-2-naphthol	212-668-2	842-07-9	Carc. 2 Muta. 2 Skin Sens. 1 Aquatic Chronic 4	H351 H341 H317 H413	GHS08 GHS07 Wng	H351 H341 H317 H413			
611-057-00-1	6-hydroxy-1-(3-isopropoxypropyl)-4-methyl-2-oxo-5-[4-(phenylazo)phenylazo]-1,2-dihydro-3-pyridinecarbonitrile	400-340-3	85136-74-9	Carc. 1B Aquatic Chronic 4	H350 H413	GHS08 Wng	H350 H413			

▼B

Indekso Nr.	Tarptautinė cheminė identifikacija	EB Nr.	CAS Nr.	Klasifikacija		Ženklinimas			Konkrečios ribinės koncentracijos, m faktoriai	Pastabos
				Pavojingumo klasės ir kategorijos kodas (-ai)	Pavojingumo frazės kodas (-ai)	Piktogramos, signalinio žodžio kodas (-ai)	Pavojingumo frazės kodas (-ai)			
611-058-00-7	(6-(4-hydroxy-3-(2-methoxyphenylazo)-2-sulfonato-7-naphthylamino)-1,3,5-triazin-2,4-diyl)bis[(amino-1-methylethyl)ammonium] formate	402-060-7	108225-03-2	Carc. 1B Eye Dam. 1 Aquatic Chronic 2	H350 H318 H411	GHS08 GHS05 GHS09 Dgr	H350 H318 H411			
611-059-00-2	octasodium 2-(6-(4-chloro-6-(3-(*N*-methyl-*N*-(4-chloro-6-(3,5-disulfonato-2-naphthylazo)-1-hydroxy-6-naphthylamino)-1,3,5-triazin-2-yl)aminomethyl)phenylamino)-1,3,5-triazin-2-ylamino)-3,5-disulfonato-1-hydroxy-2-naphthylazo)naphthalene-1,5-disulfonate	412-960-1	148878-21-1	Eye Dam. 1 Skin Sens. 1 Aquatic Chronic 3	H318 H317 H412	GHS05 GHS07 Dgr	H318 H317 H412			
611-060-00-8	reaction mass of: sodium 5-[8-[4-[4-[4-[7-(3,5-dicarboxylatophenylazo)-8-hydroxy-3,6-disulfonatonaphthalen-1-ylamino]-6-hydroxy-1,3,5-triazin-2-yl]-2,5-dimethylpiperazin-1-yl]-6-hydroxy-1,3,5-triazin-2-ylamino]-1-hydroxy-3,6-disulfonatonaphthalen-2-ylazo]-isophthalate; ammonium 5-[8-[4-[4-[4-[7-(3,5-dicarboxylatophenylazo)-8-hydroxy-3,6-disulfonatonaphthalen-1-ylamino]-6-hydroxy-1,3,5-triazin-2-yl]-2,5-dimethylpiperazin-1-yl]-6-hydroxy-1,3,5-triazin-2-ylamino]-1-hydroxy-3,6-disulfonatonaphthalen-2-ylazo]-isophthalate;	413-180-4	187285-15-0	Eye Dam. 1	H318	GHS05 Dgr	H318			

▼B

Indekso Nr.	Tarptautinė cheminė identifikacija	EB Nr.	CAS Nr.	Klasifikacija		Ženklinimas			Konkrečios ribinės koncentracijos, m faktoriai	Pastabos
				Pavojingumo klasės ir kategorijos kodas (-ai)	Pavojingumo frazės kodas (-ai)	Piktogramos, signalinio žodžio kodas (-ai)	Pavojingumo frazės kodas (-ai)			
	5-[8-[4-[4-[4-[7-(3,5-dicarboxylatophenylazo)-8-hydroxy-3,6-disulfonatonaphthalen-1-ylamino]-6-hydroxy-1,3,5-triazin-2-yl]-2,5-dimethylpiperazin-1-yl]-6-hydroxy-1,3,5-triazin-2-ylamino]-1-hydroxy-3,6-disulfonaphthalen-2-ylazo]-isophthalic acid									
611-061-00-3	disodium 5-[5-[4-(5-chloro-2,6-difluoropyrimidin-4-ylamino)-benzamido]-2-sulfonatophenylazo]-1-ethyl-6-hydroxy-4-methyl-2-oxo-3-pyridylmethylsulfonate	412-530-3	—	Eye Dam. 1 Skin Sens. 1	H318 H317	GHS05 GHS07 Dgr	H318 H317			
611-062-00-9	octasodium 2-(8-(4-chloro-6-(3-((4-chloro-6-(3,6-disulfonato-2-(1,5-disulfonatonaphthalen-2-ylazo)-1-hydroxynaphthalen-8-ylamino)-1,3,5-triazin-2-yl)aminomethyl)phenylamino)-1,3,5-triazin-2-ylamino)-3,6-disulfonato-1-hydroxynaphthalen-2-ylazo)naphthalene-1,5-disulfonate	413-550-5	—	Skin Irrit. 2 Eye Dam. 1	H315 H318	GHS05 Dgr	H315 H318			
611-063-00-4	trisodium [4'-(8-acetylamino-3,6-disulfonato-2-naphthylazo)-4''-(6-benzoylamino-3-sulfonato-2-naphthylazo)-biphenyl-1,3',3'',1'''-tetraolato-*O*,*O*',*O*'',*O*''']copper(II)	413-590-3	164058-22-4	Carc. 1B	H350	GHS08 Dgr	H350			

▼B

Indekso Nr.	Tarptautinė cheminė identifikacija	EB Nr.	CAS Nr.	Klasifikacija		Ženklinimas			Konkrečios ribinės koncentracijos, m faktoriai	Pastabos
				Pavojingumo klasės ir kategorijos kodas (-ai)	Pavojingumo frazės kodas (-ai)	Piktogramos, signalinio žodžio kodas (-ai)	Pavojingumo frazės kodas (-ai)			
611-064-00-X	4-(3,4-dichlorophenylazo)-2,6-di-*sec*-butyl-phenol	410-600-8	124719-26-2	STOT RE 2(*) Skin Irrit. 2 Aquatic Acute 1 Aquatic Chronic 1	H373(**) H315 H400 H410	GHS08 GHS07 GHS09 Wng	H373(**) H315 H410			
611-065-00-5	4-(4-nitrophenylazo)-2,6-di-*sec*-butyl-phenol	410-610-2	111850-24-9	STOT RE 2(*) Eye Irrit. 2 Skin Irrit. 2 Skin Sens. 1 Aquatic Acute 1 Aquatic Chronic 1	H373(**) H319 H315 H317 H400 H410	GHS08 GHS07 GHS09 Wng	H373(**) H319 H315 H317 H410			
611-066-00-0	tetrasodium 5-[4-chloro-6-(*N*-ethyl-anilino)-1,3,5-triazin-2-ylamino]-4-hydroxy-3-(1,5-disulfonatonaphthalen-2-ylazo)-naphthalene-2,7-disulfonate	411-540-5	130201-57-9	Eye Dam. 1 Skin Sens. 1 Aquatic Chronic 2	H318 H317 H411	GHS05 GHS07 GHS09 Dgr	H318 H317 H411			
▼M1 611-067-00-6	reaction mass of: bis(tris(2-(2-hydroxy(1-methyl)ethoxy)ethyl)ammonium) 7-anilino-4-hydroxy-3-(2-methoxy-5-methyl-4-(4-sulfonatophenylazo)phenylazo)naphthalene-2-sulfonate; bis(tris(2-(2-hydroxy(2-methyl)ethoxy)ethyl)ammonium) 7-anilino-4-hydroxy-3-(2-methoxy-5-methyl-4-(4-sulfonatophenylazo)phenylazo)naphthalene-2-sulfonate	406-910-8	—	Acute Tox. 4 * Aquatic Chronic 3	H302 H412	GHS07 Wng	H302 H412			

▼B

Indekso Nr.	Tarptautinė cheminė identifikacija	EB Nr.	CAS Nr.	Klasifikacija		Ženklinimas			Konkrečios ribinės koncentracijos, m faktoriai	Pastabos
				Pavojingumo klasės ir kategorijos kodas (-ai)	Pavojingumo frazės kodas (-ai)	Piktogramos, signalinio žodžio kodas (-ai)	Pavojingumo frazės kodas (-ai)			
611-068-00-1	tetrasodium 4-amino-3,6-bis(5-[4-chloro-6-(2-hydroxyethylamino)-1,3,5-triazin-2-ylamino]-2-sulfonatophenylazo)-5-hydroxynaphthalene-2,7-disulfonate	400-690-7	85665-98-1	Aquatic Chronic 2	H411	GHS09	H411			
611-069-00-7	*N*,*N*-di-[poly(oxyethylene)-co-poly(oxypropylene)]-4-[(3,5-dicyano-4-methyl-2-thienyl)azo)]-3-methylaniline	413-380-1	—	Aquatic Chronic 2	H411	GHS09	H411			
611-070-00-2	reaction mass of: disodium (6-(4-anisidino)-3-sulfonato-2-(3,5-dinitro-2-oxidophenylazo)-1-naphtholato)(1-(5-chloro-2-oxidophenylazo)-2-naphtholato)chromate(1-); trisodium bis(5-(4-anisidino)-3-sulfonato-2-(3,5-dinitro-2-oxidophenylazo)-1-naphtholato)chromate(1-)	405-665-4	—	Skin Sens. 1 Aquatic Acute 1 Aquatic Chronic 1	H317 H400 H410	GHS07 GHS09 Wng	H317 H410			
611-071-00-8	tris(tetramethylammonium) 5-hydroxy-1-(4-sulphonatophenyl)-4-(4-sulphonatophenylazo)pyrazole-3-carboxylate	406-073-9	131013-81-5	Acute Tox. 3(*) Aquatic Chronic 3	H301 H412	GHS06 Dgr	H301 H412			
611-072-00-3	2,4-bis[2,2'-[2-(*N*,*N*-dimethylamino)ethyloxycarbonyl]phenylazo]-1,3-dihydroxybenzene, dihydrochloride	407-010-8	118208-02-9	Acute Tox. 4(*) Eye Dam. 1 Aquatic Chronic 2	H302 H318 H411	GHS05 GHS07 GHS09 Dgr	H302 H318 H411			

▼B

Indekso Nr.	Tarptautinė cheminė identifikacija	EB Nr.	CAS Nr.	Klasifikacija		Ženklinimas			Konkrečios ribinės koncentracijos, m faktoriai	Pastabos
				Pavojingumo klasės ir kategorijos kodas (-ai)	Pavojingumo frazės kodas (-ai)	Piktogramos, signalinio žodžio kodas (-ai)	Pavojingumo frazės kodas (-ai)			
611-073-00-9	dimethyl 3,3'-(*N*-(4-(4-bromo-2,6-dicyanophenylazo)-3-hydroxyphenyl)imino)dipropionate	407-310-9	122630-55-1	Aquatic Chronic 4	H413	—	H413			
611-074-00-4	reaction mass of: sodium/potassium (3-(4-(5-(5-chloro-2,6-difluoropyrimidin-4-ylamino)-2-methoxy-3-sulfonatophenylazo)-2-oxidophenylazo)-2,5,7-trisulfonato-4-naphtholato)copper(II); sodium/potassium (3-(4-(5-(5-chloro-4,6-difluoropyrimidin-2-ylamino)-2-methoxy-3-sulfonatophenylazo)-2-oxidophenylazo)-2,5,7-trisulfonato-4-naphtholato)copper(II)	407-100-7	—	Skin Sens. 1	H317	GHS07 Wng	H317			
611-075-00-X	reaction mass of: tris(3,5,5-trimethylhexylammonium) 4-amino-3-(4-(4-(2-amino-4-hydroxyphenylazo)anilino)-3-sulfonatophenylazo)-5,6-dihydro-5-oxo-6-phenylhydrazononaphthalene-2,7-disulfonate; tris(3,5,5-trimethylhexylammonium) 4-amino-3-(4-(4-(4-amino-2-hydroxyphenylazo)anilino)-3-sulfonatophenylazo)-5,6-dihydro-5-oxo-6-phenylhydrazononaphthalene-2,7-disulfonate (2:1)	406-000-0	—	Eye Dam. 1 Aquatic Chronic 2	H318 H411	GHS05 GHS09 Dgr	H318 H411			

▼B

Indekso Nr.	Tarptautinė cheminė identifikacija	EB Nr.	CAS Nr.	Klasifikacija		Ženklinimas			Konkrečios ribinės koncentracijos, m faktoriai	Pastabos
				Pavojingumo klasės ir kategorijos kodas (-ai)	Pavojingumo frazės kodas (-ai)	Piktogramos, signalinio žodžio kodas (-ai)	Pavojingumo frazės kodas (-ai)			
611-076-00-5	3-(2,6-dichloro-4-nitrophenylazo)-1-methyl-2-phenylindole	406-280-4	117584-16-4	Aquatic Acute 1 Aquatic Chronic 1	H400 H410	GHS09 Wng	H410			
611-077-00-0	dilithium disodium (5,5'-diamino-(μ-4,4'-dihydroxy-1:2-κ-2,*O*4,*O*4',-3,3'-[3,3'-dihydroxy-1:2-κ-2-*O*3,*O*3'-biphenyl-4,4'-ylenebisazo-1:2-(*N*3,*N*4-η:*N*3',*N*4'-η)]-dinaphthalene-2,7-disulfonato(8)))dicuprate(2-)	407-230-4	126637-70-5	Acute Tox. 4(*) Skin Sens. 1	H302 H317	GHS07 Wng	H302 H317			
611-078-00-6	(2,2'-(3,3'-dioxidobiphenyl-4,4'-diyldiazo)bis(6-(4-(3-(diethylamino)propylamino)-6-(3-(diethylammonio)propylamino)-1,3,5-triazin-2-ylamino)-3-sulfonato-1-naphtholato))dicopper(II) acetate lactate	407-240-9	159604-94-1	Skin Sens. 1 Aquatic Chronic 2	H317 H411	GHS07 GHS09 Wng	H317 H411			
611-079-00-1	disodium 7-[4-chloro-6-(*N*-ethyl-*o*-toluidino)-1,3,5-triazin-2-ylamino]-4-hydroxy-3-(4-methoxy-2-sulfonatophenylazo)-2-naphthalenesulfonate	410-390-8	147703-64-8	Eye Dam. 1	H318	GHS05 Dgr	H318			
611-080-00-7	sodium 3-(2-acetamido-4-(4-(2-hydroxybutoxy)phenylazo)phenylazo)benzenesulfonate	410-150-2	147703-65-9	Skin Sens. 1	H317	GHS07 Wng	H317			

▼B

Indekso Nr.	Tarptautinė cheminė identifikacija	EB Nr.	CAS Nr.	Klasifikacija		Ženklinimas			Konkrečios ribinės koncentracijos, m faktoriai	Pastabos
				Pavojingumo klasės ir kategorijos kodas (-ai)	Pavojingumo frazės kodas (-ai)	Piktogramos, signalinio žodžio kodas (-ai)	Pavojingumo frazės kodas (-ai)			
611-081-00-2	tetrasodium [7-(2,5-dihydroxy-K*O*2-7-sulfonato-6-[4-(2,5,6-trichloro-pyrimidin-4-ylamino)p-henylazo]-(*N*1,*N*7-*N*)-1-naphthy-lazo)-8-hydroxy-K*O*8-naphtha-lene-1,3,5-trisulfonato(6-)]cupra-te(II)	411-470-5	141048-13-7	Skin Sens. 1 Aquatic Chronic 3	H317 H412	GHS07 Wng	H317 H412			
611-082-00-8	reaction mass of: pentasodium bis(1-(3(or 5)-(4-anilino-3-sulfo-natophenylazo)-4-hydroxy-2-oxidophenylazo)-6-nitro-4-sulfo-nato-2-naphtholato)ferrate(1-); pentasodium [(1-(3-(4-anilino-3-sulfonatophenylazo)-4-hydroxy-2-oxidophenylazo)-6-nitro-4-sulfonato-2-naphtholato)-(5-(4-anilino-3-sulfonatophenylazo)-4-hydroxy-2-oxidophenylazo)-6-nitro-4-sulfonato-2-naphtholato]-ferrate(1-)	407-570-3	—	Aquatic Chronic 2	H411	GHS09	H411			
611-083-00-3	reaction mass of: 2-[*N*-ethyl-4-[(5,6-dichlorobenzothiazol-2-yl)azo]-*m*-toludino]ethyl acetate; 2-[*N*-ethyl-4-[(6,7-dichloroben-zothiazol-2-yl)azo]-*m*-toludi-no]ethyl acetate (1:1)	411-560-4	—	STOT RE 1 Skin Sens. 1 Aquatic Chronic 2	H372(**) H317 H411	GHS08 GHS07 GHS09 Dgr	H372(**) H317 H411			

▼B

Indekso Nr.	Tarptautinė cheminė identifikacija	EB Nr.	CAS Nr.	Klasifikacija		Ženklinimas			Konkrečios ribinės koncentracijos, m faktoriai	Pastabos
				Pavojingumo klasės ir kategorijos kodas (-ai)	Pavojingumo frazės kodas (-ai)	Piktogramos, signalinio žodžio kodas (-ai)	Pavojingumo frazės kodas (-ai)			
▼M1 —										
▼B 611-085-00-4	reaction mass of: 3-cyano-5-(2-cyano-4-nitro-phenylazo)-2-(2-hydroxy-ethylamino)-4-methyl-6-[3-(2-phenoxyethoxy)propylamino]pyridine; 3-cyano-5-(2-cyano-4-nitro-phenylazo)-6-(2-hydroxy-ethylamino)-4-methyl-2-[3-(2-phenoxyethoxy)propylamino]pyridine; 3-cyano-5-(2-cyano-4-nitro-phenylazo)-2-amino-4-methyl-6-[3-(3-hydroxypropoxy)propylamino]pyridine; 3-cyano-5-(2-cyano-4-nitro-phenylazo)-6-amino-4-methyl-2-[3-(3-methoxypropoxy)propylamino]pyridine	411-880-4	—	Skin Sens. 1 Aquatic Chronic 2	H317 H411	GHS07 GHS09 Wng	H317 H411			
611-086-00-X	monolithium 5-[[2,4-dihydroxy-5-[(2-hydroxy-3,5-dinitrophenyl)azo]phenyl]azo]-2-naphthalenesulfonate], iron complex, monohydrate	411-360-7	—	Aquatic Chronic 3	H412	—	H412			

▼B

Indekso Nr.	Tarptautinė cheminė identifikacija	EB Nr.	CAS Nr.	Klasifikacija		Ženklinimas			Konkrečios ribinės koncentracijos, m faktoriai	Pastabos
				Pavojingumo klasės ir kategorijos kodas (-ai)	Pavojingumo frazės kodas (-ai)	Piktogramos, signalinio žodžio kodas (-ai)	Pavojingumo frazės kodas (-ai)			
611-087-00-5	reaction mass of: 3-((5-cyano-1,6-dihydro-1,4-dimethyl-2-hydroxyl-6-oxo-3-pyridinyl)azo)-benzoyloxy-2-phenoxyethane; 3-((5-cyano-1,6-dihydro-1,4-dimethyl-2-hydroxy-6-oxo-3-pyridinyl)azo)-benzoyloxy-2-ethyloxy-2-(ethylphenol)	411-710-9	—	Aquatic Chronic 4	H413	—	H413			
611-088-00-0	reaction mass of: trilithium 4-amino-3-((4-((4-((2-amino-4-hydroxyphenyl)azo)phenyl)amino)-3-sulfophenyl)azo)-5-hydroxy-6-(phenylazo)naphthalene-2,7-disulfonate; trilithium 4-amino-3-((4-((4-((4-amino-2-hydroxyphenyl)azo)phenyl)amino)-3-sulfophenyl)azo)-5-hydroxy-6-(phenylazo)-naphthalene-2,7-disulfonate	411-890-9	—	Acute Tox. 4(*) Eye Dam. 1 Aquatic Chronic 3	H302 H318 H412	GHS05 GHS07 Dgr	H302 H318 H412			
611-089-00-6	2-((4-(ethyl-(2-hydroxyethyl)amino)-2-methylphenyl)azo)-6-methoxy-3-methyl-benzothiazolium methylsulfate	411-100-2	136213-73-5	STOT RE 2(*) Skin Sens. 1 Aquatic Acute 1 Aquatic Chronic 1	H373(**) H317 H400 H410	GHS08 GHS07 GHS09 Wng	H373(**) H317 H410			
611-090-00-1	2,5-dibutoxy-4-(morpholin-4-yl)benzenediazonium 4-methylbenzenesulfonate	413-290-2	93672-52-7	Self-react. C Acute Tox. 4(*) Eye Dam. 1 Skin Sens. 1 Aquatic Chronic 3	H242 H302 H318 H317 H412	GHS02 GHS05 GHS07 Dgr	H242 H302 H318 H317 H412			T

▼B

Indekso Nr.	Tarptautinė cheminė identifikacija	EB Nr.	CAS Nr.	Klasifikacija		Ženklinimas			Konkrečios ribinės koncentracijos, m faktoriai	Pastabos
				Pavojingumo klasės ir kategorijos kodas (-ai)	Pavojingumo frazės kodas (-ai)	Piktogramos, signalinio žodžio kodas (-ai)	Pavojingumo frazės kodas (-ai)			
611-091-00-7	sodium (1,0—1,95)/lithium (0,05-1) 5-((5-((5-chloro-6-fluoro-pyrimidin-4-yl)amino)-2-sulfonatophenyl)azo)-1,2-dihydro-6-hydroxy-1,4-dimethyl-2-oxo-3-pyridinemethylsulfonate	413-470-0	134595-59-8	Skin Sens. 1	H317	GHS07 Wng	H317			
611-092-00-2	*tert*-(dodecyl/tetradecyl)-ammonium bis(3-(4-((5-(1,1-dimethylpropyl)-2-hydroxy-3-nitrophenyl)azo)-3-methyl-5-hydroxy-(1*H*)pyrazol-1-yl)benzenesulfonamidato)chromate	413-210-6	—	Aquatic Chronic 2	H411	GHS09	H411			
611-093-00-8	sodium 2-(4-(4-fluoro-6-(2-sulfo-ethylamino)-[1,3,5]triazin-2-ylamino)-2-ureido-phenylazo)-5-(4-sulfophenylazo)benzene-1-sulfonate	410-770-3	146177-84-6	Skin Sens. 1	H317	GHS07 Wng	H317			
611-094-00-3	reaction mass of: 2-[2-acetylamino-4-[*N*,*N*-bis[2-ethoxycarbonyloxy)ethyl]amino]phenylazo]-5,6-dichloro-1,3-benzothiazole; 2-[2-acetylamino-4-[*N*,*N*-bis[2-ethoxy-carbonyloxy)ethyl]amino]phenylazo]-6,7-dichloro-1,3-benzotriazole (1:1)	411-600-0	143145-93-1	Aquatic Chronic 4	H413	—	H413			

▼B

Indekso Nr.	Tarptautinė cheminė identifikacija	EB Nr.	CAS Nr.	Klasifikacija		Ženklinimas			Konkrečios ribinės koncentracijos, m faktoriai	Pastabos
				Pavojingumo klasės ir kategorijos kodas (-ai)	Pavojingumo frazės kodas (-ai)	Piktogramos, signalinio žodžio kodas (-ai)	Pavojingumo frazės kodas (-ai)			
611-095-00-9	hexasodium 1,1'-[(1-amino-8-hydroxy-3,6-disulfonate-2,7-naphthalenediyl)bis(azo(4-sulfonate-1,3-phenyl)imino[6-[(4-chloro-3-sulfonatophenyl)amino]-1,3,5-triazin-2,4-diyl]]]bis[3-carboxypyridinium] dihydroxide	412-240-7	89797-03-5	Aquatic Chronic 2	H411	GHS09	H411			
611-096-00-4	methyl *N*-[3-acetylamino)-4-(2-cyano-4-nitrophenylazo)phenyl]-*N*-[(1-methoxy)acetyl]glycinate	413-040-2	149850-30-6	Skin Sens. 1	H317	GHS07 Wng	H317			
611-097-00-X	reaction mass of iron complexes of: 1,3-dihydroxy-4-[(5-phenylaminosulfonyl)-2-hydroxyphenylazo]-*n*-(5-amino-sulfonyl-2-hydroxyphenylazo)benzene and: 1,3-dihydroxy-4-[(5-phenylaminosulfonyl)-2-hydroxyphenylazo]-*n*-[4-(4-nitro-2-sulfophenylamino)phenylazo]benzene (*n*=2,5,6)	414-150-3	—	Skin Sens. 1 Aquatic Chronic 2	H317 H411	GHS07 GHS09 Wng	H317 H411			
611-098-00-5	tetrakis(tetramethylammonium)3,3'-(6-(2-hydroxyethylamino)1,3,5-triazine-2,4-diylbisimino(2-methyl-4,1-phenyleneazo))bisnaphthalene-1,5-disulfonate	405-950-3	131013-83-7	Acute Tox. 3(*) Aquatic Chronic 3	H301 H412	GHS06 Dgr	H301 H412			

▼B

Indekso Nr.	Tarptautinė cheminė identifikacija	EB Nr.	CAS Nr.	Klasifikacija		Ženklinimas			Konkrečios ribinės koncentracijos, m faktoriai	Pastabos
				Pavojingumo klasės ir kategorijos kodas (-ai)	Pavojingumo frazės kodas (-ai)	Piktogramos, signalinio žodžio kodas (-ai)	Pavojingumo frazės kodas (-ai)			
611-099-00-0	(methylenebis(4,1-phenylenazo(1-(3-(dimethylamino)-propyl)-1,2-dihydro-6-hydroxy-4-methyl-2-oxopyridine-5,3-diyl)))-1,1'-dipyridinium dichloride dihydrochloride	401-500-5	118658-99-4	Carc. 1B Aquatic Chronic 2	H350 H411	GHS08 GHS09 Dgr	H350 H411			
611-100-00-4	potassium sodium 3,3'-(3(or4)-methyl-1,2-phenylenebis(imino(6-chloro)-1,3,5-triazine-4,2-diylimino(2-acetamido-5-methoxy)-4,1-phenylenazo)dinaphthalene-1,5-disulfonate	403-810-6	140876-13-7	Eye Dam. 1	H318	GHS05 Dgr	H318			
611-101-00-X	2'-(4-chloro-3-cyano-5-formyl-2-thienyl)azo-5'-diethylaminoacetanilide	405-200-5	104366-25-8	Skin Sens. 1	H317	GHS07 Wng	H317			
▼M1 611-102-00-5	reaction product of: C.I. Leuco Sulfur Black 1 and reaction mass of: disodium-4-{4-[8-amino-1-hydroxy-7-(4-sulfamoylphenylazo)-3,6-disulfonato-2-naphthylazo]phenylsulfonylamino}benzendiazoniumchlorid; disodium-4-{4-[2,6-dihydroxy-3-(8-hydroxy-3,6-disulfonato-1-naphthylazo)phenylazo]phenylsulfonylamino}benzen-diazoniumchlorid	424-500-7	—	Aquatic Chronic 3	H412	—	H412			

▼B

Indekso Nr.	Tarptautinė cheminė identifikacija	EB Nr.	CAS Nr.	Klasifikacija		Ženklinimas			Konkrečios ribinės koncentracijos, m faktoriai	Pastabos
				Pavojingumo klasės ir kategorijos kodas (-ai)	Pavojingumo frazės kodas (-ai)	Piktogramos, signalinio žodžio kodas (-ai)	Pavojingumo frazės kodas (-ai)			
611-103-00-0	trisodium (1-(3-carboxylato-2-oxido-5-sulfonatophenylazo)-5-hydroxy-7-sulfonatonaphthalen-2-amido)nickel(II)	407-110-1	—	Eye Dam. 1 Skin Sens. 1 Aquatic Chronic 2	H318 H317 H411	GHS05 GHS07 GHS09 Dgr	H318 H317 H411			

611-104-00-6	reaction mass of: trisodium (2,4(or 2,6 or 4,6)-bis(3,5-dinitro-2-oxidophenylazo)-5-hydroxyphenolato)(2(or 4or 6)-(3,5-dinitro-2-oxidophenylazo)-5-hydroxy-4(or 2or 6)-(4-(4-nitro-2-sulfonatoanilino)phenylazo)phenolato)ferrate(1-);
	trisodium bis(2,4(or 2,6 or 4,6)-bis(3,5-dinitro-2-oxidophenylazo)-5-hydroxyphenolato)ferrate(1-);
	trisodium (2,4(or 2,6 or 4,6)-bis(3,5-dinitro-2-oxidophenylazo)-5-hydroxyphenolato)(2(or 4 or 6)-(3,5-dinitro-2-oxidophenylazo)-5-hydroxy-4(or 2 or 6)-(4-nitro-2-sulfonatophenylazo)phenolato)ferrate(1-);
	trisodium (2,4(or 2,6 or 4,6)-bis(3,5-dinitro-2-oxidophenylazo)-5-hydroxyphenolato)(2(or 4 or 6)-(3,5-dinitro-2-oxidophenylazo)-5-hydroxy-4(or 2 or 6)-(3-sulfonatophenylazo)phenolato)ferrate(1-);
	disodium 3,3'-(2,4-dihydroxy-1,3(or 1,5 or 3,5)-phenylenediazo)dibenzenesulfonate
		406-870-1	—	Skin Sens. 1
				Aquatic Chronic 2
					H317
					H411
						GHS07
						GHS09
						Wng
							H317
							H411			

▼B

Indekso Nr.	Tarptautinė cheminė identifikacija	EB Nr.	CAS Nr.	Klasifikacija		Ženklinimas			Konkrečios ribinės koncentracijos, m faktoriai	Pastabos
				Pavojingumo klasės ir kategorijos kodas (-ai)	Pavojingumo frazės kodas (-ai)	Piktogramos, signalinio žodžio kodas (-ai)	Pavojingumo frazės kodas (-ai)			
611-105-00-1	sodium 4-(4-chloro-6-(*N*-ethylanilino)-1,3,5-triazin-2-ylamino)-2-(1-(2-chlorophenyl)-5-hydroxy-3-methyl-1*H*-pyrazol-4-ylazo)benzenesulfonate	407-800-2	136213-75-7	Skin Sens. 1 Aquatic Chronic 2	H317 H411	GHS07 GHS09 Wng	H317 H411			
611-106-00-7	hexasodium 4,4'-dihydroxy-3,3'-bis[2-sulfonato-4-(4-sulfonatophenylazo)phenylazo]-7,7'[*p*-phenylenebis[imino(6-chloro-1,3,5-triazine-4,2-diyl)imino]]dinaphthalene-2-sulfonate	410-180-6	157627-99-1	Eye Dam. 1	H318	GHS05 Dgr	H318			
611-107-00-2	potassium sodium 4-(4-chloro-6-(3,6-disulfonato-7-(5,8-disulfonato-naphthalen-2-ylazo)-8-hydroxy-naphthalen-1-ylamino)-1,3,5-triazin-2-ylamino)-5-hydroxy-6-(4-(2-sulfatoethanesulfonyl)-phenylazo)-naphthalene-1,7-disulfonate	412-490-7	—	Skin Sens. 1	H317	GHS07 Wng	H317			
611-108-00-8	disodium 5-((4-((4-chloro-3-sulfonatophenyl)azo)-1-naphthyl)azo)-8-(phenylamino)-1-naphthalenesulfonate	413-600-6	6527-62-4	Aquatic Chronic 3	H412	—	H412			
611-109-00-3	reaction products of: copper(II) sulfate and tetrasodium 2,4-bis[6-(2-methoxy-5-sulfonatophenylazo)-5-hydroxy-7-sulfonato-2-naphthylamino]-6-(2-hydroxyethylamino)-1,3,5-triazine (2:1)	407-710-3	—	Aquatic Chronic 2	H411	GHS09	H411			

▼B

Indekso Nr.	Tarptautinė cheminė identifikacija	EB Nr.	CAS Nr.	Klasifikacija		Ženklinimas			Konkrečios ribinės koncentracijos, m faktoriai	Pastabos
				Pavojingumo klasės ir kategorijos kodas (-ai)	Pavojingumo frazės kodas (-ai)	Piktogramos, signalinio žodžio kodas (-ai)	Pavojingumo frazės kodas (-ai)			
611-110-00-9	tetra-sodium/lithium 4,4'-bis-(8-amino-3,6-disulfonato-1-naphthol-2-ylazo)-3-methylazo-benzene	408-210-8	124605-82-9	Skin Sens. 1 Aquatic Chronic 2	H317 H411	GHS07 GHS09 Wng	H317 H411			
611-111-00-4	disodium 2-[[4-(2-chloroethyl-sulfonyl)phenyl]-[(2-hydroxy-5-sulfo-3-[3-[2-(2-(sulfooxy)ethyl-sulfonyl)ethylazo]-4-sulfoben-zoato(3-)cuprate(1-)	414-230-8	—	Skin Sens. 1	H317	GHS07 Wng	H317			
611-112-00-X	tetrasodium 4-hydroxy-5-[4-[3-(2-sulfatoethanesulfonyl)pheny-lamino]-6-morpholin-4-yl-1,3,5-triazin-2-ylamino]-3-(1-sulfona-tonaphthalen-2-ylazo)naphtha-lene-2,7-disulfonate	413-070-6	—	Skin Sens. 1	H317	GHS07 Wng	H317			
611-113-00-5	lithium sodium (2-(((5-((2,5-dichlorophenyl)azo)-2-hydro-xyphenyl)methylene)amino)ben-zoato(2-))(2-((4,5-dihydro-3-methyl-5-oxo-1-phenyl-1*H*-pyrazol-4-yl)azo)-5-sulfoben-zoato(3-)) chromate(2-)	414-280-0	149626-00-6	Aquatic Chronic 2	H411	GHS09	H411			
611-114-00-0	lithium sodium (4-((5-chloro-2-hydroxyphenyl)azo)-2,4-dihydro-5-methyl-3*H*-pyrazol-3-onato(2-))(3-((4,5-dihydro-3-methyl-1-(4-methylphenyl)-5-oxo-1*H*-pyrazol-4-yl)azo)-4-hydroxy-5-nitrobenzenesulfo-nato(3-)) chromate(2-)	414-250-7	149564-66-9	Acute Tox. 4(*) Eye Dam. 1 Aquatic Chronic 3	H302 H318 H412	GHS05 GHS07 Dgr	H302 H318 H412			

▼B

Indekso Nr.	Tarptautinė cheminė identifikacija	EB Nr.	CAS Nr.	Klasifikacija		Ženklinimas			Konkrečios ribinės koncentracijos, m faktoriai	Pastabos
				Pavojingumo klasės ir kategorijos kodas (-ai)	Pavojingumo frazės kodas (-ai)	Piktogramos, signalinio žodžio kodas (-ai)	Pavojingumo frazės kodas (-ai)			
611-115-00-6	trilithium bis(4-((4-(diethylamino)-2-hydroxyphenyl)azo)-3-hydroxy-1-naphthalenesulfonato(3-))chromate(3-)	414-290-5	149564-65-8	Acute Tox. 4(*) Aquatic Chronic 3	H302 H412	GHS07 Wng	H302 H412			
611-116-00-1	reaction mass of: trisodium 5-{4-chloro-6-[2-(2,6-dichloro-5-cyanopyrimidin-4-ylamino)-propylamino]-1,3,5-triazin-2-ylamino}-4-hydroxy-3-(1-sulfonatonaphthalene-2-ylazo)-naphthalene-2,7-disulfonate; trisodium 5-{4-chloro-6-[2-(2,6-dichloro-5-cyanopyrimidin-4-ylamino)-1-methyl-ethylamino]-1,3,5-triazin-2-ylamino}-4-hydroxy-3-(1-sulfonatonaphthalene-2-ylazo)-naphthalene-2,7-disulfonate; trisodium 5-{4-chloro-6-[2-(4,6-dichloro-5-cyanopyrimidin-2-ylamino)-propylamino]-1,3,5-triazin-2-ylamino}-4-hydroxy-3-(1-sulfonatonaphthalen-2-ylazo)-naphthalene-2,7-disulfonate; trisodium 5-{4-chloro-6-[2-(4,6-dichloro-5-cyanopyrimidin-2-ylamino)-1-methyl-ethylamino]-1,3,5-triazin-2-ylamino}-4-hydroxy-3-(1-sulfonatonaphthalen-2-ylazo)-naphthalene-2,7-disulfonate	414-620-8	—	Eye Dam. 1 Skin Sens. 1	H318 H317	GHS05 GHS07 Dgr	H318 H317			

▼B

Indekso Nr.	Tarptautinė cheminė identifikacija	EB Nr.	CAS Nr.	Klasifikacija		Ženklinimas			Konkrečios ribinės koncentracijos, m faktoriai	Pastabos
				Pavojingumo klasės ir kategorijos kodas (-ai)	Pavojingumo frazės kodas (-ai)	Piktogramos, signalinio žodžio kodas (-ai)	Pavojingumo frazės kodas (-ai)			
611-117-00-7	1,3-bis{6-fluoro-4-[1,5-disulfo-4-(3-aminocarbonyl-1-ethyl-6-hydroxy-4-methyl-pyrid-2-on-5-ylazo)-phenyl-2-ylamino]-1,3,5-triazin-2-ylamino}propane lithium-, sodium salt	415-100-3	149850-29-3	Skin Sens. 1	H317	GHS07 Wng	H317			
611-118-00-2	sodium 1,2-bis[4-[4-{4-(4-sulfophenylazo)-2-sulfophenylazo}-2-ureido-phenyl-amino]-6-fluoro-1,3,5-triazin-2-ylamino]-propane, sodium salt	413-990-8		Skin Sens. 1	H317	GHS07 Wng	H317			
611-119-00-8	tetrasodium 4-[4-chloro-6-(4-methyl-2-sulfophenylamino)-1,3,5-triazin-2-ylamino]-6-(4,5-dimethyl-2-sulfophenylazo)-5-hydroxynaphthalene-2,7-disulfonate	415-400-4	148878-22-2	Eye Dam. 1 Skin Sens. 1	H318 H317	GHS05 GHS07 Dgr	H318 H317			
611-120-00-3	5-{4-[5-amino-2-[4-(2-sulfoxyethylsulfonyl)phenylazo]-4-sulfophenylamino]-6-chloro-1,3,5-triazin-2-ylamino}-4-hydroxy-3-(1-sulfo-naphthalen-2-ylazo)-naphthalene-2,7-disulfonicacid sodium salt	418-340-7	157707-94-3	Eye Dam. 1 Aquatic Chronic 3	H318 H412	GHS05 Dgr	H318 H412			

▼B

Indekso Nr.	Tarptautinė cheminė identifikacija	EB Nr.	CAS Nr.	Klasifikacija		Ženklinimas			Konkrečios ribinės koncentracijos, m faktoriai	Pastabos
				Pavojingumo klasės ir kategorijos kodas (-ai)	Pavojingumo frazės kodas (-ai)	Piktogramos, signalinio žodžio kodas (-ai)	Pavojingumo frazės kodas (-ai)			
611-121-00-9	main component 6 (isomer): asym. 1:2 Cr(III)-complex of: A: 3-hydroxy-4-(2-hydroxy-naphthalene-1-ylazo)naphthalene-1-sulfonic acid, Na-salt and B: 1-[2-hydroxy-5-(4-methoxy-phenylazo)phenylazo]naphthalene-2-ol; main component 8 (isomer): asym. 1:2 Cr-complex of: A: 3-hydroxy-4-(2-hydroxy-naphthalene-1-ylazo)-naphthalene-1-sulfonic acid, Na-salt and B: 1-[2-hydroxy-5-(4-methoxy-phenylazo)-phenylazo]-naphthalene-2-ol	417-280-9	30785-74-1	Eye Dam. 1 Aquatic Acute 1 Aquatic Chronic 1	H318 H400 H410	GHS05 GHS09 Dgr	H318 H410			
611-122-00-4	hexasodium (di[*N*-(3-(4-[5-(5-amino-3-methyl-1-phenylpyrazol-4-yl-azo)-2,4-disulfoanilino]-6-chloro-1,3,5-triazin-2-ylamino)phenyl)-sulfamoyl](disulfo)-phthalocyaninato)nickel	417-250-5	151436-99-6	Eye Dam. 1 Skin Sens. 1	H318 H317	GHS05 GHS07 Dgr	H318 H317			
611-123-00-X	3-(2,4-bis(4-((5-(4,6-bis(2-aminopropylamino)-1,3,5-triazin-2-ylamino)-4-hydroxy-2,7-disulfonaphthalen-3-yl)azo)phenylamino)-1,3,5-triazin-6-ylamino)propyldiethylammonium lactate	424-310-4	178452-66-9	Eye Dam. 1	H318	GHS05 Dgr	H318			

▼B

Indekso Nr.	Tarptautinė cheminė identifikacija	EB Nr.	CAS Nr.	Klasifikacija		Ženklinimas			Konkrečios ribinės koncentracijos, m faktoriai	Pastabos
				Pavojingumo klasės ir kategorijos kodas (-ai)	Pavojingumo frazės kodas (-ai)	Piktogramos, signalinio žodžio kodas (-ai)	Pavojingumo frazės kodas (-ai)			
611-124-00-5	reaction mass of: pentasodium 5-amino-3-(5-{4-chloro-6-[4-(2-sulfoxyethoxysulfonato)phenylamino]-1,3,5-triazin-2-ylamino}-2-sulfonatophenylazo)-6-[5-(2,3-dibromopropionylamino)-2-sulfonatophenylazo]-4-hydroxynaphthalene-2,7-disulfonate; pentasodium 5-amino-6-[5-(2-bromoacryloylamino)-2-sulfonatophenylazo]-3-(5-{4-chloro-6-[4-(2-sulfoxyethoxysulfonato)phenylamino]-1,3,5-triazin-2-ylamino}-2-sulfonatophenylazo)-4-hydroxynaphthalene-2,7-disulfonate; tetrasodium 5-amino-3-[5-{4-chloro-6-[4-(vinylsulfonyl)phenylamino]-1,3,5-triazin-2-ylamino}-2-sulfonatophenylazo]-6-[5-(2,3-dibromopropionylamino)-2-sulfonatophenylazo]-4-hydroxynaphthalene-2,7-disulfonate	424-320-9		Eye Dam. 1 Aquatic Chronic 2	H318 H411	GHS05 GHS09 Dgr	H318 H411			
611-125-00-0	reaction mass of: Disodium 6-[3-carboxy-4,5-dihydro-5-oxo-4-sulfonatophenyl)pyrazolin-4-ylazo]-3-[2-oxido-4-(ethensulfonyl)-5-methoxyphenylazo]-4-oxidonaphthalene-2-sulfonate copper (II) complex;	423-940-7	—	Eye Dam. 1 Aquatic Chronic 2	H318 H411	GHS05 GHS09 Dgr	H318 H411			

▼B

Indekso Nr.	Tarptautinė cheminė identifikacija	EB Nr.	CAS Nr.	Klasifikacija		Ženklinimas			Konkrečios ribinės koncentracijos, m faktoriai	Pastabos
				Pavojingumo klasės ir kategorijos kodas (-ai)	Pavojingumo frazės kodas (-ai)	Piktogramos, signalinio žodžio kodas (-ai)	Pavojingumo frazės kodas (-ai)			
	Disodium 6-[3-carboxy-4,5-dihydro-5-oxo-4-sulfonatophenyl)pyrazolin-4-yl-azo]-3-[2-oxido-4-(2-hydroxyethylsulfonyl)-5-methoxyphenylazo]-4-oxidonaphthalene-2-sulfonate copper (II) complex									
611-126-00-6	2,6-bis-(2-(4-(4-amino-phenylamino)-phenylazo)-1,3-dimethyl-3*H*-imidazolium)-4-dimethylamino-1,3,5-triazine, dichloride	424-120-1	174514-06-8	Eye Dam. 1 Aquatic Acute 1 Aquatic Chronic 1	H318 H400 H410	GHS05 GHS09 Dgr	H318 H410			
611-127-00-1	pentasodium 4-amino-6-(5-(4-(2-ethyl-phenylamino)-6-(2-sulfatoethanesulfonyl)-1,3,5-triazin-2-ylamino)-2-sulfonatophenylazo)-5-hydroxy-3-(4-(2-sulfatoethanesulfonyl)phenylazo)naphthalene-2,7-disulfonate	423-790-2	—	Eye Dam. 1 Skin Sens. 1 Aquatic Chronic 3	H318 H317 H412	GHS05 GHS07 Dgr	H318 H317 H412			G
611-128-00-7	*N*,*N*'-bis{6-chloro-4-[6-(4-vinylsulfonylphenylazo)-2,7-disulfonicacid-5-hydroxynapht-4-ylamino]-1,3,5-triazin-2-yl}-*N*-(2-hydroxyethyl)ethane-1,2-diamine, sodium salt	419-500-9	171599-85-2	Eye Dam. 1 Skin Sens. 1	H318 H317	GHS05 GHS07 Dgr	H318 H317			

▼B

Indekso Nr.	Tarptautinė cheminė identifikacija	EB Nr.	CAS Nr.	Klasifikacija		Ženklinimas			Konkrečios ribinės koncentracijos, m faktoriai	Pastabos
				Pavojingumo klasės ir kategorijos kodas (-ai)	Pavojingumo frazės kodas (-ai)	Piktogramos, signalinio žodžio kodas (-ai)	Pavojingumo frazės kodas (-ai)			
611-129-00-2	reaction mass of: 5-[(4-[(7-amino-1-hydroxy-3-sulfo-2-naphthyl)azo]-2,5-diethoxyphenyl)azo]-2-[(3-phosphonophenyl)azo]benzoic acid; 5-[(4-[(7-amino-1-hydroxy-3-sulfo-2-naphthyl)azo]-2,5-diethoxyphenyl)azo]-3-[(3-phosphonophenyl)azo]benzoic acid	418-230-9	163879-69-4	Expl. 1.3 (****) Repr. 2 STOT RE 2(*) Skin Sens. 1 Aquatic Chronic 2	H203 H361f (***) H373(**) H317 H411	GHS01 GHS08 GHS07 GHS09 Dgr	H203 H361f (***) H373(**) H317 H411			

▼M1

611-130-00-8	tetra-ammonium 2-[6-[7-(2-carboxylato-phenylazo)-8-hydroxy-3,6-disulfonato-1-naphthylamino]-4-hydroxy-1,3,5-triazin-2-ylamino]benzoate	418-520-5	183130-96-3	Eye Irrit. 2 Aquatic Chronic 3	H319 H412	GHS07 Wng	H319 H412			

▼B

611-131-00-3	2-[2-hydroxy-3-(2-chlorophenyl)carbamoyl-1-naphthylazo]-7-[2-hydroxy-3-(3-methylphenyl)carbamoyl-1-naphthylazo]-fluoren-9-one	420-580-2	151798-26-4	Repr. 1B Aquatic Chronic 4	H360D (***) H413	GHS08 Dgr	H360D (***) H413			
611-132-00-9	pentasodium bis{7-[4-(1-butyl-5-cyano-1,2-dihydro-2-hydroxy-4-methyl-6-oxo-3-pyridylazo)phenylsulfonylamino]-5'-nitro-3,3'-disulfonatonaphthalene-2-azobenzene-1,2'-diolato} chromate (III)	419-210-2	178452-71-6	Eye Dam. 1 Aquatic Chronic 3	H318 H412	GHS05 Dgr	H318 H412			

▼B

Indekso Nr.	Tarptautinė cheminė identifikacija	EB Nr.	CAS Nr.	Klasifikacija		Ženklinimas			Konkrečios ribinės koncentracijos, m faktoriai	Pastabos
				Pavojingumo klasės ir kategorijos kodas (-ai)	Pavojingumo frazės kodas (-ai)	Piktogramos, signalinio žodžio kodas (-ai)	Pavojingumo frazės kodas (-ai)			
611-133-00-4	Product by process iron complex of azo dyestuffs obtained by coupling a mixture of diazotized 2-amino-1-hydroxybenzene-4-sulfanilide and 2-amino-1-hydroxybenzene-4-sulfonamide with resorcin, the obtained mixture being subsequently submitted to a second coupling reaction with a mixture of diazotized 3-aminobenzene-1-sulfonic acid (metanilic acid) and 4'-amino-4-nitro-1,1'-diphenylamine-2-sulfonic acid and metallization with ferric chloride, sodium salt	419-260-5	—	Eye Dam. 1 Aquatic Chronic 2	H318 H411	GHS05 GHS09 Dgr	H318 H411			
611-134-00-X	trisodium 2-{α[2-hydroxy-3-[4-chloro-6-[4-(2,3-dibromopropionylamino)-2-sulfonatophenylamino]-1,3,5-triazin-2-ylamino]-5-sulfonatophenylazo]-benzylidenehydrazino}-4-sulfonatobenzoate, copper complex	423-770-3	—	Eye Dam. 1 Aquatic Chronic 2	H318 H411	GHS05 GHS09 Dgr	H318 H411			
611-135-00-5	reaction product of: 2-[[4-amino-2-ureidophenylazo]-5-[(2-(sulfooxy)ethyl)sulfonyl]]benzenesulfonic acid with 2,4,6-trifluoropyrimidine and partial hydrolysis to the corresponding vinylsulfonyl derivative, mixed potassium/sodium salt	424-250-9	—	Eye Dam. 1 Aquatic Chronic 3	H318 H412	GHS05 Dgr	H318 H412			

▼B

Indekso Nr.	Tarptautinė cheminė identifikacija	EB Nr.	CAS Nr.	Klasifikacija		Ženklinimas			Konkrečios ribinės koncentracijos, m faktoriai	Pastabos
				Pavojingumo klasės ir kategorijos kodas (-ai)	Pavojingumo frazės kodas (-ai)	Piktogramos, signalinio žodžio kodas (-ai)	Pavojingumo frazės kodas (-ai)			
611-136-00-0	2-{4-(2-ammoniopropylamino)-6-[4-hydroxy-3-(5-methyl-2-methoxy-4-sulfamoylphenylazo)-2-sulfonatonaphth-7-ylamino]-1,3,5-triazin-2-ylamino}-2-aminopropyl formate	424-260-3	—	Repr. 2 Eye Dam. 1 Aquatic Chronic 2	H361f (***) H318 H411	GHS05 GHS08 GHS09 Dgr	H361f (***) H318 H411			
611-137-00-6	6-*tert*-butyl-7-chloro-3-tridecyl-7,7a-dihydro-1*H*-pyrazolo[5,1-c]-1,2,4-triazole	419-870-1	159038-16-1	Aquatic Chronic 4	H413	—	H413			
611-138-00-1	2-(4-aminophenyl)-6-*tert*-butyl-1*H*-pyrazolo[1,5-b][1,2,4]triazole	415-910-7	152828-25-6	Skin Sens. 1 Aquatic Chronic 2	H317 H411	GHS07 GHS09 Wng	H317 H411			
▼M1 611-139-00-7	reaction product of: C.I. Leuco Sulfur Black 1 with (3-chloro-2-hydroxypropyl)trimethylammonium chloride	424-510-1	—	Eye Dam. 1 Aquatic Chronic 2	H318 H411	GHS05 GHS09 Dgr	H318 H411			
▼B 611-140-00-2	azafenidin (ISO); 2-(2,4-dichloro-5-prop-2-ynyloxyphenyl)-5,6,7,8-tetrahydro-1,2,4-triazolo[4,3-a]pyridin-3(2*H*)-one	—	68049-83-2	Repr. 1B STOT RE 2(*) Aquatic Acute 1 Aquatic Chronic 1	H360Df H373(**) H400 H410	GHS08 GHS09 Dgr	H360Df H373(**) H410		M=1000	
▼M1 611-141-00-8	5-(4-[4-[4-(3,5-dicarboxyphenyl-azo)phenylamino]-6-morpholin-4-yl-1,3,5-triazin-2-ylamino]phenylazo)isophthalic acid, mixed monosodium and diammonium salt	414-410-6	—	Eye Dam. 1 Skin Sens. 1	H318 H317	GHS05 GHS07 Dgr	H318 H317			

▼M1

Indekso Nr.	Tarptautinė cheminė identifikacija	EB Nr.	CAS Nr.	Klasifikacija		Ženklinimas			Konkrečios ribinės koncentracijos, m faktoriai	Pastabos
				Pavojingumo klasės ir kategorijos kodas (-ai)	Pavojingumo frazės kodas (-ai)	Piktogramos, signalinio žodžio kodas (-ai)	Pavojingumo frazės kodas (-ai)			
611-142-00-3	product-by-process definition polyazodyestuff obtained by coupling 4-[4-(1-amino-8-hydroxy-3,6-disulfo-2-naphthylazo)phenylsulfonylamino]benzenediazonium with reaction mass of 4-carboxybenzenediazonium and diphenylamine-3-sulfo-4,4'-bisdiazonium, and further coupling of the obtained compounds with reaction mass of naphth-2-ol and 3-aminophenol, sodium salts; sodium chloride	425-740-5	—	Eye Dam. 1 Aquatic Chronic 3	H318 H412	GHS05 Dgr	H318 H412			
611-143-00-9	reaction mass of: trisodium 2-(2-[α-(2-carboxylato-κ-*O*-4-sulfonatophenylazo)benzylidene]hydrazino-κ-*N*')-6-(2,6-difluoropyrimidin-4-ylamino)-4-sulfonatophenolatocuprate (II); trisodium 2-(2-[α-(2-carboxylato-κ-*O*-4-sulfonatophenylazo)-benzylidene]hydrazino-κ-*N*')-6-(4,6-difluoropyrimidin-2-ylamino)-4-sulfonatophenolatocuprate (II)	428-260-4	—	Eye Dam. 1	H318	GHS05 Dgr	H318			

▼M1

Indekso Nr.	Tarptautinė cheminė identifikacija	EB Nr.	CAS Nr.	Klasifikacija		Ženklinimas			Konkrečios ribinės koncentracijos, m faktoriai	Pastabos
				Pavojingumo klasės ir kategorijos kodas (-ai)	Pavojingumo frazės kodas (-ai)	Piktogramos, signalinio žodžio kodas (-ai)	Pavojingumo frazės kodas (-ai)			
611-144-00-4	reaction mass of: 7-amino-3,8-bis-[4-(2-sulfoxyethylsulfonyl)p-henylazo]-4-hydroxynaphtha-lene-2-sulfonic acid, Na/K salt; 7-amino-3-[4-(2-sulfoxyethylsul-fonyl)phenylazo]-4-hydroxy-8-[4-(2-sulfoxyethylsulfonyl)-2-sulfophenylazo]naphthalene-2-sulfonic acid, Na/K salt; 7-amino-8-[4-(2-sulfoxyethylsul-fonyl)-phenylazo]-4-hydroxy-3-[4-(2-sulfoxyethylsulfonyl)-2-sulfophenylazo]naphthalene-2-sulfonic acid, Na/K salt; 7-amino-3,8-bis-[4-(2-sulfoxyet-hylsulfonyl)-2-sulfophenylazo]-4-hydroxynaphthalene-2-sulfonic acid, Na/K salt	429-070-4	214362-06-8	Eye Dam. 1	H318	GHS05 Dgr	H318			
611-145-00-X	reaction mass of: tetrasodium 3-(1,5-disulfonatonaphthalene-2-ylazo)-4-hydroxy-7-{4-chloro-6-[4-(2-sulfoxyethylsulfonyl)phe-nylamino]-1,3,5-triazine-2-ylamino}naphthalene-2-sulfo-nate; 3-(2,5-disulfophenylazo)-4-hydroxy-7-{4-chloro-6-[4-(2-sulfoxyethylsulfonyl)phenyla-mino]-1,3,5-triazine-2-ylamino}-naphthalene-2-sulfonic acid, sodium salt	429-440-5	—	Eye Dam. 1	H318	GHS05 Dgr	H318			

▼M1

Indekso Nr.	Tarptautinė cheminė identifikacija	EB Nr.	CAS Nr.	Klasifikacija		Ženklinimas			Konkrečios ribinės koncentracijos, m faktoriai	Pastabos
				Pavojingumo klasės ir kategorijos kodas (-ai)	Pavojingumo frazės kodas (-ai)	Piktogramos, signalinio žodžio kodas (-ai)	Pavojingumo frazės kodas (-ai)			
611-146-00-5	reaction mass of: pentasodium 3-(4-(4-(7-(2,4-diamino-5-sulfonato-3-(4-sulfonatophenylazo)phenylazo)-1-hydroxy-3-sulfonatonaphthalen-2-ylazo)-2-sulfonatophenylamino)phenylazo)-4-hydroxy-6-(2-oxo-1-phenylcarbamoylpropylazo)naphthalene-2-sulfonate; pentasodium 6-((2,4-diamino-5-sulfonatophenyl)azo)-3-((4-((4-((7-((2,4-diamino-5-sulfonatophenyl)azo)-1-hydroxy-3-sulfonatonaphthalen-2-yl)azo)phenyl)amino)-2-sulfonatophenyl)azo)-4-hydroxynaphthalene-2-sulfonate; pentasodium 6-((2,4-diamino-5-sulfonato-3-((4-sulfonatophenyl)azo)phenyl)azo)-3-((4-((4-((1,7-dihydroxy-3-sulfonatonaphthalen-2-yl)azo)-2-sulfonatophenyl)amino)phenyl)azo)-4-hydroxynaphthalene-2-sulfonate; hexasodium 6-((2,4-diamino-5-sulfonatophenyl)azo)-3-((4-((4-((7-((2,4-diamino-5-sulfonato-3-((4-sulfonatophenyl)azo)phenyl)azo)-1-hydroxy-3-sulfonatonaphthalen-2-yl)azo)-2-sulfonatophenyl)amino)phenyl)azo)-4-hydroxynaphthalene-2-sulfonate	430-070-1	—	Aquatic Chronic 2	H411	GHS09	H411			

▼M1

Indekso Nr.	Tarptautinė cheminė identifikacija	EB Nr.	CAS Nr.	Klasifikacija		Ženklinimas			Konkrečios ribinės koncentracijos, m faktoriai	Pastabos
				Pavojingumo klasės ir kategorijos kodas (-ai)	Pavojingumo frazės kodas (-ai)	Piktogramos, signalinio žodžio kodas (-ai)	Pavojingumo frazės kodas (-ai)			
611-147-00-0	sodium, potassium, lithium 5-amino-3,6-bis(5-(4-chloro-6-(methyl-(2-methylaminoacetyl)amino)-1,3,5-triazin-2-ylamino)-2-sulfonatophenylazo)-4-hydroxynaphthalene-2,7-disulfonate	430-090-0	205764-96-1	Eye Dam. 1 Skin Sens. 1	H318 H317	GHS05 GHS07 Dgr	H318 H317			
611-148-00-6	reaction mass of: 2-(3-(2,6-dichloro-4-nitrophenylazo)carbazol-9-yl)ethanol; 2-(2-(3-(2,6-dichloro-4-nitrophenylazo)-carbazol-9-yl)-ethoxy)ethanol; 3-(2,6-dichloro-4-nitrophenylazo)carbazol	429-590-1	—	Skin Sens. 1 Aquatic Acute 1 Aquatic Chronic 1	H317 H400 H410	GHS07 GHS09 Wng	H317 H410			
611-149-00-1	2-(2-chloroacetoxy)ethyl 3-((4-(2,5-dichloro-4-fluorosulfonylphenylazo)-3-methylphenyl)ethylamino)propionate	427-570-7	193486-83-8	Aquatic Chronic 2	H411	GHS09	H411			
611-150-00-7	tetralithium 2-[6-[7-[2-(carboxylato)phenylazo]-8-hydroxy-3,6-disulfonato-1-naphthylamino]-4-hydroxy-1,3,5-triazine-2-ylamino]benzoate	440-460-3	—	Eye Irrit. 2 Aquatic Chronic 3	H319 H412	GHS07 Wng	H319 H412			

▼M1

Indekso Nr.	Tarptautinė cheminė identifikacija	EB Nr.	CAS Nr.	Klasifikacija		Ženklinimas			Konkrečios ribinės koncentracijos, m faktoriai	Pastabos
				Pavojingumo klasės ir kategorijos kodas (-ai)	Pavojingumo frazės kodas (-ai)	Piktogramos, signalinio žodžio kodas (-ai)	Pavojingumo frazės kodas (-ai)			
611-151-00-2	chrysoidine; 4-(phenylazo)benzene-1,3-diamine	207-803-7	495-54-5	Muta. 2 Acute Tox. 4 * Skin Irrit. 2 Aquatic Acute 1 Aquatic Chronic 1	H341 H302 H315 H400 H410	GHS08 GHS07 GHS09 Wng	H341 H302 H315 H410			
611-152-00-8	chrysoidine monohydrochloride; 4-phenylazophenylene-1,3-diamine monohydrochloride; [1] chrysoidine monoacetate; 4-(phenylazo)benzene-1,3-diamine monoacetate; [2] chrysoidine acetate; 4-(phenylazo)benzene-1,3-diamine acetate; [3] chrysoidine-*p*-dodecylbenzene-sulfonate; dodecylbenzenesulfonic acid, compound with 4-(phenylazo)-benzene-1,3-diamine (1:1); [4] chrysoidine dihydrochloride; 4-(phenylazo)benzene-1,3-diamine dihydrochloride; [5] chrysoidine sulfate; bis[4-(phenylazo)benzene-1,3-diamine] sulfate [6]	208-545-8 [1] 278-290-5 [2] 279-116-0 [3] 264-409-8 [4] 281-549-5 [5] 282-432-1 [6]	532-82-1 [1] 75660-25-2 [2] 79234-33-6 [3] 63681-54-9 [4] 83968-67-6 [5] 84196-22-5 [6]	Muta. 2 Acute Tox. 4 * Skin Irrit. 2 Eye Dam. 1 Aquatic Acute 1 Aquatic Chronic 1	H341 H302 H315 H318 H400 H410	GHS05 GHS08 GHS07 GHS09 Dgr	H341 H302 H315 H318 H410			

▼M1

Indekso Nr.	Tarptautinė cheminė identifikacija	EB Nr.	CAS Nr.	Klasifikacija		Ženklinimas			Konkrečios ribinės koncentracijos, m faktoriai	Pastabos
				Pavojingumo klasės ir kategorijos kodas (-ai)	Pavojingumo frazės kodas (-ai)	Piktogramos, signalinio žodžio kodas (-ai)	Pavojingumo frazės kodas (-ai)			
611-153-00-3	chrysoidine C_{10-14}-alkyl derivatives; benzenesulfonic acid, mono-C_{10-14}-alkyl derivatives, compounds with 4-(phenylazo)-1,3-benzenediamine; [1] chrysoidine compound with dibutylnaphthalene sulfonic acid; dibutylnaphthalenesulfonic acid, compound with 4-(phenylazo)-benzene-1,3-diamine (1:1) [2]	286-946-7 [1] 304-236-8 [2]	85407-90-5 [1] 94247-67-3 [2]	Muta. 2 Acute Tox. 4 * Skin Irrit. 2 Eye Dam. 1	H341 H302 H315 H318	GHS05 GHS08 GHS07 Dgr	H341 H302 H315 H318			
611-154-00-9	trisodium 5-benzamido-4-hydroxy-3-(4-methyl-2-sulfonatophenylazo)naphthalene-2,7-disulfonate	403-670-6	92408-46-3	Aquatic Chronic 3	H412	—	H412			
611-155-00-4	4,4'-oxybis(benzenesulfonylazide)	431-850-4	7456-68-0	Expl. 1.1**** STOT RE 2 * Aquatic Acute 1 Aquatic Chronic 1	H201 H373** H400 H410	GHS01 GHS08 GHS09 Dgr	H201 H373** H410			
611-156-00-X	triammonium 4-[4-[7-(4-carboxylatoanilino)-1-hydroxy-3-sulfonato-2-naphthylazo]-2,5-dimethoxyphenylazo]benzoate	432-270-4	221354-37-6	Repr. 2 STOT RE 2 * Aquatic Chronic 2	H361f*** H373** H411	GHS08 GHS09 Wng	H361f*** H373** H411			

▼M1

Indekso Nr.	Tarptautinė cheminė identifikacija	EB Nr.	CAS Nr.	Klasifikacija		Ženklinimas			Konkrečios ribinės koncentracijos, m faktoriai	Pastabos
				Pavojingumo klasės ir kategorijos kodas (-ai)	Pavojingumo frazės kodas (-ai)	Piktogramos, signalinio žodžio kodas (-ai)	Pavojingumo frazės kodas (-ai)			
611-157-00-5	benzenesulfonic acid, 3,3'-(methylenebis((dihydroxyphenylene)azo))bis-, potassium sodium salt; potassium sodium 3-[(*E*)-(6-{3,4-dihydroxy-2-[(*Z*)-(3-sulfonatophenyl)diazenyl]benzyl}-2,3-dihydroxyphenyl)diazenyl]-benzenesulfonate	432-590-4	243869-48-9	Eye Irrit. 2 Aquatic Chronic 3	H319 H412	GHS07 Wng	H319 H412			
611-158-00-0	reaction product of: 2,3,4,2',3',4'-hexahydroxy-5,5'-diacethyl-diphenylmethane and 6-diazo-5,6-dihydro-5-oxo-1-naphthalenesulfonylchloride and 3-diazo-3,4-dihydro-6-methoxy-4-oxo-1-naphthalenesulfonylchloride	421-520-8	—	**** Aquatic Chronic 4	**** H413	****	**** H413			
611-159-00-6	disodium 4-amino-6-((4-((4-(2,4-diaminophenyl)azo)phenylsulfamoyl)phenyl)azo)-5-hydroxy-3-((4-nitrophenyl)azo)-naphthalene-2,7-disulfonate	421-880-6	—	Eye Dam. 1 Aquatic Chronic 3	H318 H412	GHS05 Dgr	H318 H412			
611-160-00-1	reaction mass of: 1,1,1-tris(p-henyl-4'-(3"-diazo-3",4"-dihydro-4"-oxo-naphthalene-1"-sulfonato)ethane;	422-760-6	—	**** Aquatic Chronic 4	**** H413	****	**** H413			

▼M1

Indekso Nr.	Tarptautinė cheminė identifikacija	EB Nr.	CAS Nr.	Klasifikacija		Ženklinimas			Konkrečios ribinės koncentracijos, m faktoriai	Pastabos
				Pavojingumo klasės ir kategorijos kodas (-ai)	Pavojingumo frazės kodas (-ai)	Piktogramos, signalinio žodžio kodas (-ai)	Pavojingumo frazės kodas (-ai)			
	1,1,1-tris(phenyl-4'-(6"-diazo-5",6"-dihydro-5"-oxo-naphthalene-1"-sulfonato)ethane; reaction product of 1,1,1-tris(*p*-hydroxyphenyl)ethane with 6-diazo-5,6-dihydro-5-oxo-1-naphthylsulfonylchloride and 3-diazo-3,4-dihydro-4-oxo-1-naphthylsulfonylchloride (2:1); reaction product of 1,1,1-tris(*p*-hydroxyphenyl)ethane with 6-diazo-5,6-dihydro-5-oxo-1-naphthylsulfonylchloride and 3-diazo-3,4-dihydro-4-oxo-1-naphthylsulfonylchloride (1:2)									
611-161-00-7	trisodium [1,2'-(2-(8-amino-3,5-disulfonatonaphthalene)azo)-(4'-nitrobenzene)diolato-*O,O,N*][(*Z*)-2,2-((phenylcarbamoylprop-1'-enyl)azo)-5-sulfamoylbenzene)diolato-*O,O,N*]chromate(III)	423-100-1	—	Eye Dam. 1	H318	GHS05 Dgr	H318			
611-162-00-2	2,4-bis(((2-(dimethylammonio)ethyloxy)carbonyl)phen-2-ylazo)benzene-1,3-diolbis(methanesulfonate)	429-600-4	—	Acute Tox. 4 * Eye Dam. 1 Aquatic Chronic 2	H302 H318 H411	GHS05 GHS07 GHS09 Dgr	H302 H318 H411			

▼M1

Indekso Nr.	Tarptautinė cheminė identifikacija	EB Nr.	CAS Nr.	Klasifikacija		Ženklinimas			Konkrečios ribinės koncentracijos, m faktoriai	Pastabos
				Pavojingumo klasės ir kategorijos kodas (-ai)	Pavojingumo frazės kodas (-ai)	Piktogramos, signalinio žodžio kodas (-ai)	Pavojingumo frazės kodas (-ai)			
611-163-00-8	2,4-bis(((2-(dimethylammonio)ethyloxy)carbonyl)phen-2-ylazo)benzene-1,3-diol sulfate	429-610-9	—	Acute Tox. 4 * Eye Dam. 1 Aquatic Chronic 2	H302 H318 H411	GHS05 GHS07 GHS09 Dgr	H302 H318 H411			

▼M5

611-164-00-3	reaction mass of: 2,2'-dimethyl-2,2'-azobutanenitrile; 2-methylpentanenitrile-2-azo-2'-(2'-methylpropanenitrile); 2,2'-dimethyl-2,2'-azoheptanenitrile; 2-methylheptanenitrile-2-azo-2'-(2'-methylpropanenitrile); 2-methylheptanenitrile-2-azo-2'-(2'-methylbutanenitrile)	429-710-2	—	Self-react. D Acute Tox. 4 * Aquatic Chronic 2	H242 H302 H411	GHS02 GHS07 GHS09 Dgr	H242 H302 H411			

▼M1

611-165-00-9	reaction mass of: tetrasodium 4-amino-6-(5-(2,6-difluoropyrimidin-4-ylamino)-2-sulfonatophenylazo)-5-hydroxy-3-(4-(sulfatoethylsulfonyl)phenylazo)-naphthalene-2,7-disulfonate; tetrasodium 4-amino-6-(5-(4,6-difluoropyrimidin-2-ylamino)-2-sulfonatophenylazo)-5-hydroxy-3-(4-(2-sulfatoethylsulfonyl)phenylazo)naphthalene-2,7-disulfonate	431-830-5	—	Aquatic Chronic 3	H412	—	H412			

▼M1

Indekso Nr.	Tarptautinė cheminė identifikacija	EB Nr.	CAS Nr.	Klasifikacija		Ženklinimas			Konkrečios ribinės koncentracijos, m faktoriai	Pastabos
				Pavojingumo klasės ir kategorijos kodas (-ai)	Pavojingumo frazės kodas (-ai)	Piktogramos, signalinio žodžio kodas (-ai)	Pavojingumo frazės kodas (-ai)			
611-166-00-4	reaction mass of: pentasodium 4-amino-5-hydroxy-3-{(*E*)-4-[2-(sulfonatooxy)ethylsulfonyl]phenylazo}-6-{(*E*)-2-sulfonato-4-[2-(sulfonatooxy)ethylsulfonyl]phenylazo}naphthalene-2,7-disulfonate; tetrasodium 4-amino-5-hydroxy-3-{(*E*)-4-[2-(sulfonatooxy)ethylsulfonyl]phenylazo}-6-[(*E*)-2-sulfonato-4-(vinylsulfonyl)phenylazo]naphthalene-2,7-disulfonate; tetrasodium 4-amino-5-hydroxy-6-{(*E*)-2-sulfonato-4-[2-(sulfonatooxy)ethylsulfonyl]phenylazo}-3-[(*E*)-4-(vinylsulfonyl)phenylazo]naphthalene-2,7-disulfonate	432-100-9	—	Eye Dam. 1 Aquatic Chronic 3	H318 H412	GHS05 Dgr	H318 H412			
611-167-00-X	sodium bis[tris(2-hydroxyethyl)ammonium][6-anilino-4'-(4,8-disulfonato-2-naphthylazo)-5'-methyl-3-sulfonatonaphthalene-2-azobenzene-1,2'-diolato]cuprate(II)	435-240-9	—	Aquatic Chronic 3	H412	—	H412			

▼M1

Indekso Nr.	Tarptautinė cheminė identifikacija	EB Nr.	CAS Nr.	Klasifikacija		Ženklinimas			Konkrečios ribinės koncentracijos, m faktoriai	Pastabos
				Pavojingumo klasės ir kategorijos kodas (-ai)	Pavojingumo frazės kodas (-ai)	Piktogramos, signalinio žodžio kodas (-ai)	Pavojingumo frazės kodas (-ai)			
611-168-00-5	reaction mass of: 3-[[4-chloro-6-[[7-[(1,5-disulfo-2-naphthalenyl)azo]-8-hydroxy-3,6-disulfo-1-naphthalenyl]amino]-1,3,5-triazin-2-yl]amino]-5-[[4-chloro-6-[[8-hydroxy-3,6-disulfo-7-[(2-sulfophenyl)azo]-1-naphthalenyl]amino]-1,3,5-triazin-2-yl]amino]benzoic acid; 3,5-bis[[4-chloro-6-[[7-[(1,5-disulfo-2-naphthalenyl)azo]-8-hydroxy-3,6-disulfo-1-naphthalenyl]amino]-1,3,5-triazin-2-yl]amino]benzoic acid	435-440-6	—	Eye Dam. 1	H318	GHS05 Dgr	H318			
611-169-00-0	sodium 5-(2-carboxyphenylazo)-6-hydroxynaphthalene-2-sulfonate	435-800-2	—	Aquatic Chronic 3	H412	—	H412			
611-170-00-6	reaction mass of: trisodium 2-((1-(2-hydroxy-κ-*O*-5-(2-sulfonatoethansulfonyl)phenylazo-κ-N^2)-1-phenylmethyl)azo-κ-N^1)-4-sulfonatobenzoate(5-)-κ-*O*)cuprate(II); disodium 2-((1-(5-ethenesulfonyl-2-hydroxy-κ-*O*-phenylazo-κ-N^2)-1-phenylmethyl)azo-κ-N^1)-4-sulfonatobenzoate-κ-*O*-(5-))cuprate(II)	435-880-9	—	Aquatic Chronic 3	H412	—	H412			

▼M1

Indekso Nr.	Tarptautinė cheminė identifikacija	EB Nr.	CAS Nr.	Klasifikacija		Ženklinimas			Konkrečios ribinės koncentracijos, m faktoriai	Pastabos
				Pavojingumo klasės ir kategorijos kodas (-ai)	Pavojingumo frazės kodas (-ai)	Piktogramos, signalinio žodžio kodas (-ai)	Pavojingumo frazės kodas (-ai)			
611-171-00-1	reaction mass of: trisodium 3-(5-(2,6-difluoropyrimidin-4-ylamino)-2-sulfonatophenylazo)-5-(4-fluoro-6-morpholin-4-yl-1,3,5-triazin-2-ylamino)-4-hydroxy-2,7-naphthalenedisulfonate; trisodium 3-(5-(4,6-difluoropyrimidin-2-ylamino)-2-sulfonatophenylazo)-5-(4-fluoro-6-morpholin-4-yl-1,3,5-triazin-2-ylamino)-4-hydroxy-2,7-naphthalenedisulfonate	436-890-6	—	Eye Dam. 1 Aquatic Chronic 3	H318 H412	GHS05 Dgr	H318 H412			
611-172-00-7	reaction mass of: triammonium 6-amino-3-((2,5-diethoxy-4-(3-phosphonophenyl)azo)phenyl)azo-4-hydroxy-2-naphthalenesulfonate; diammonium 3-((4-((7-amino-1-hydroxy-3-sulfo-naphthalen-2-yl)azo)-2,5-diethoxyphenyl)azo)-benzoate	438-310-7	—	Self-react. C**** Repr. 2 Acute Tox. 4 * STOT RE 2 * Aquatic Chronic 3	H242 H361f*** H302 H373** H412	GHS02 GHS08 GHS07 Dgr	H242 H361f*** H302 H373** H412			
611-173-00-2	reaction mass of: 3-[3-carbamoyl-5-(5-{4-chloro-6-[4-(2-sulfonatooxyethylsulfonyl)anilino]-1,3,5-triazin-2-ylamino}-2-sulfonatophenylazo)-1,2-dihydro-6-hydroxy-4-methyl-2-oxo-1-pyridyl]propanoic acid, trisodium salt;	440-510-4	—	Eye Dam. 1 Skin Sens. 1	H318 H317	GHS05 GHS07 Dgr	H318 H317			

▼M1

Indekso Nr.	Tarptautinė cheminė identifikacija	EB Nr.	CAS Nr.	Klasifikacija		Ženklinimas			Konkrečios ribinės koncentracijos, m faktoriai	Pastabos
				Pavojingumo klasės ir kategorijos kodas (-ai)	Pavojingumo frazės kodas (-ai)	Piktogramos, signalinio žodžio kodas (-ai)	Pavojingumo frazės kodas (-ai)			
	3-[3-carbamoyl-5-(5-{4-chloro-6-[4-(vinylsulfonyl)anilino]-1,3,5-triazin-2-ylamino}-2-sulfonatophenylazo)-1,2-dihydro-6-hydroxy-4-methyl-2-oxo-1-pyridyl]propanoic acid, disodium salt									
611-174-00-8	reaction mass of: 3-[5-(4-ethenesulfonylbutyrylamino)-2-sulfophenylazo]-5-{4-chloro-[6-(4-(3-amino-5-hydroxy-2,7-disulfonaphthalene-4-ylazo)-3-sulfophenylamino]-1,3,5-triazin-2-ylamino}-4-hydroxynaphthalene-2,7-disulfonic acid, sodium salt; 3-[5-(4-(2-chloroethanesulfonyl)butyrylamino)-2-sulfophenylazo]-5-{4-chloro-[6-(4-(3-amino-5-hydroxy-2,7-disulfonaphthalene-4-ylazo)-3-sulfophenylamino]-1,3,5-triazin-2-ylamino}-4-hydroxynaphthalene-2,7-disulfonic acid, sodium salt	442-290-5	457624-86-1	Eye Dam. 1	H318	GHS05 Dgr	H318			
611-175-00-3	reaction mass of: trisodium 5-{4-chloro-6-[*N*-ethyl-(3-(2-sulfonatooxy)ethylsulfonyl)anilino]-1,3,5-triazin-2-ylamino}-4-hydroxy-3-[4-(vinylsulfonyl)phenylazo]naphthalene-2,7-disulfonate;	444-050-5	—	Eye Dam. 1 Aquatic Chronic 3	H318 H412	GHS05 Dgr	H318 H412			

▼M1

Indekso Nr.	Tarptautinė cheminė identifikacija	EB Nr.	CAS Nr.	Klasifikacija		Ženklinimas			Konkrečios ribinės koncentracijos, m faktoriai	Pastabos
				Pavojingumo klasės ir kategorijos kodas (-ai)	Pavojingumo frazės kodas (-ai)	Piktogramos, signalinio žodžio kodas (-ai)	Pavojingumo frazės kodas (-ai)			
	trisodium 5-{4-chloro-6-[*N*-ethyl-3-(vinylsulfonyl)anilino]-1,3,5-triazin-2-ylamino}-4-hydroxy-3-[4-(2-(sulfonatooxy)ethylsulfonyl)phenylazo]-naphthalene-2,7-disulfonate; disodium 5-{4-chloro-6-[*N*-ethyl-3-(vinylsulfonyl)anilino]-1,3,5-triazin-2-ylamino}-4-hydroxy-3-[(4-vinylsulfonyl)phenylazo]naphthalene-2,7-disulfonate; tetrasodium 5-{4-chloro-6-[*N*-ethyl-3-(2-(sulfonatooxy)ethylsulfonyl)anilino]-1,3,5-triazin-2-ylamino}-3-[4-(2-(sulfonatooxy)ethylsulfonyl)phenylazo]-4-hydroxynaphthalene-2,7-disulfonate									
611-176-00-9	2,6-bis(2,3,4-trihydroxybenzyl)-*p*-cresol ester with 6-diazo-5,6-dihydro-5-oxo-1-naphthalenesulfonate	444-250-2	—	Self-react. C**** Aquatic Chronic 2	H242 H411	GHS02 GHS09 Dgr	H242 H411			
611-177-00-4	reaction mass of: pentasodium bis[6-anilino-3,5'-disulfonato-naphthalene-2-azobenzene-1,2'-diolato]cobaltate(III);	444-290-0	508202-43-5	Eye Dam. 1 Skin Sens. 1 Aquatic Chronic 3	H318 H317 H412	GHS05 GHS07 Dgr	H318 H317 H412			

▼M1

Indekso Nr.	Tarptautinė cheminė identifikacija	EB Nr.	CAS Nr.	Klasifikacija		Ženklinimas			Konkrečios ribinės koncentracijos, m faktoriai	Pastabos
				Pavojingumo klasės ir kategorijos kodas (-ai)	Pavojingumo frazės kodas (-ai)	Piktogramos, signalinio žodžio kodas (-ai)	Pavojingumo frazės kodas (-ai)			
	tetrasodium [6-anilino-3,5'-disulfonatonaphthalene-2-azobenzene-1,2'-diolato][6-anilino-5'-sulfamoyl-3-sulfonatonaphthalene-2-azobenzene-1,2'-diolato]-cobaltate(III); trisodium bis[6-anilino-5'-sulfamoyl-3-sulfonatonaphthalene-2-azobenzene-1,2'-diolato]cobaltate(III)									
611-178-00-X	reaction mass of: pentasodium 4-amino-5-hydroxy-3-{(*E*)-4-[2-(sulfonatooxy)ethylsulfonyl]phenylazo}-6-{(*E*)-2-sulfonato-4-[2-(sulfonatooxy)ethylsulfonyl]phenylazo}naphthalene-2,7-disulfonate; tetrasodium 4-amino-5-hydroxy-3-{(*E*)-4-[2-(sulfonatooxy)ethylsulfonyl]phenylazo}-6-[(*E*)-2-sulfonato-4-(vinylsulfonyl)phenylazo]naphthalene-2,7-disulfonate; tetrasodium 4-amino-5-hydroxy-6-[(*E*)-2-sulfonato-4-[2-(sulfonatooxy)ethylsulfonyl]phenylazo}-3-[(*E*)-4-(vinylsulfonyl)phenylazo]naphthalene-2,7-disulfonate;	445-280-9	—	Eye Dam. 1 Skin Sens. 1 Aquatic Chronic 3	H318 H317 H412	GHS05 GHS07 Dgr	H318 H317 H412			

▼M1

Indekso Nr.	Tarptautinė cheminė identifikacija	EB Nr.	CAS Nr.	Klasifikacija		Ženklinimas			Konkrečios ribinės koncentracijos, m faktoriai	Pastabos
				Pavojingumo klasės ir kategorijos kodas (-ai)	Pavojingumo frazės kodas (-ai)	Piktogramos, signalinio žodžio kodas (-ai)	Pavojingumo frazės kodas (-ai)			
	trisodium 4-amino-5-hydroxy-3-[(*E*)-4-(vinylsulfonyl)phenylazo]-6-[(*E*)-2-sulfonato-4-(vinylsulfonyl)phenylazo]naphthalene-2,7-disulfonate; trisodium 4-amino-5-hydroxy-3-[(2-hydroxyethylsulfonyl)-phenylazo]-6-[(*E*)-2-sulfonato-4-(vinylsulfonyl)phenylazo]naphthalene-2,7-disulfonate; trisodium 4-amino-5-hydroxy-3-[(*E*)-4-(vinylsulfonyl)phenylazo]-6-[-2-sulfonato-4-(2-hydroxyethylsulfonyl)phenylazo]-naphthalene-2,7-disulfonate									
611-179-00-5	reaction mass of: pentasodium 2-[[8-[[4-chloro-6-[[4-(2-sulfonato ethylsulfonyl)]phenyl]amino]-1,3,5-triazin-2-yl]amino-1- hydroxy-3,6-disulfonato-2-naphthalenyl]azo]naphthalene-1,5-disulfonate; 2-[[8-[[4-chloro-6-[[4-[[2-ethenyl]sulfonyl]phenyl]amino]-1,3,5-triazin-2-yl]amino]-1-hydroxy-3,6-disulfonato-2-naphthalenyl]azo]naphthalene-1,5-disulfonate	450-010-8	—	Eye Dam. 1 Skin Sens. 1	H318 H317	GHS05 GHS07 Dgr	H318 H317			

▼M1

Indekso Nr.	Tarptautinė cheminė identifikacija	EB Nr.	CAS Nr.	Klasifikacija		Ženklinimas			Konkrečios ribinės koncentracijos, m faktoriai	Pastabos
				Pavojingumo klasės ir kategorijos kodas (-ai)	Pavojingumo frazės kodas (-ai)	Piktogramos, signalinio žodžio kodas (-ai)	Pavojingumo frazės kodas (-ai)			
611-180-00-0	iron, complexes with diazotised 4-aminobenzenesulfonamide, diazotised 3-aminobenzenesulfonic acid, diazotised 3-amino-4-hydroxybenzenesulfonamide,-diazotised 3-amino-4-hydroxy-N-phenylbenzenesulfonamide, diazotised 5-amino-2-(phenylamino)benzenesulfonic acid and resorcinol, sodium salts	417-850-7	—	Aquatic Chronic 2	H411	GHS09	H411			
▼B 612-001-00-9	mono-methylamine; [1] di-methylamine; [2] tri-methylamine [3]	200-820-0 [1] 204-697-4 [2] 200-875-0 [3]	74-89-5 [1] 124-40-3 [2] 75-50-3 [3]	Flam. Gas 1 Press. Gas Acute Tox. 4(*) STOT SE 3 Skin Irrit. 2 Eye Dam. 1	H220 H332 H335 H315 H318	GHS02 GHS04 GHS05 GHS07 Dgr	H220 H332 H335 H315 H318		(*) Skin Irrit. 2; H315: C ≥ 5 % Eye Dam. 1; H318: C ≥ 5 % Eye Irrit. 2; H319: 0,5 % ≤ C < 5 % STOT SE 3; H335: C ≥ 5 %	U5
612-001-01-6	mono-methylamine ...%; [1] di-methylamine ...%; [2] tri-methylamine ...% [3]	200-820-0 [1] 204-697-4 [2] 200-875-0 [3]	74-89-5 [1] 124-40-3 [2] 75-50-3 [3]	Flam. Liq. 1 Acute Tox. 4(*) Acute Tox. 4(*) Skin Corr. 1B	H224 H332 H302 H314	GHS02 GHS05 GHS07 Dgr	H224 H332 H302 H314		(*) STOT SE 3; H335: C ≥ 5 %	B

▼B

Indekso Nr.	Tarptautinė cheminė identifikacija	EB Nr.	CAS Nr.	Klasifikacija		Ženklinimas			Konkrečios ribinės koncentracijos, m faktoriai	Pastabos
				Pavojingumo klasės ir kategorijos kodas (-ai)	Pavojingumo frazės kodas (-ai)	Piktogramos, signalinio žodžio kodas (-ai)	Pavojingumo frazės kodas (-ai)			
612-002-00-4	ethylamine	200-834-7	75-04-7	Flam. Gas 1 Press. Gas Eye Irrit. 2 STOT SE 3	H220 H319 H335	GHS02 GHS04 GHS07 Dgr	H220 H319 H335			U
612-003-00-X	diethylamine	203-716-3	109-89-7	Flam. Liq. 2 Acute Tox. 4(*) Acute Tox. 4(*) Acute Tox. 4(*) Skin Corr. 1A	H225 H332 H312 H302 H314	GHS02 GHS05 GHS07 Dgr	H225 H332 H312 H302 H314		STOT SE 3; H335: C ≥ 1 %	
612-004-00-5	triethylamine	204-469-4	121-44-8	Flam. Liq. 2 Acute Tox. 4(*) Acute Tox. 4(*) Acute Tox. 4(*) Skin Corr. 1A	H225 H332 H312 H302 H314	GHS02 GHS05 GHS07 Dgr	H225 H332 H312 H302 H314		STOT SE 3; H335: C ≥ 1 %	
612-005-00-0	butylamine	203-699-2	109-73-9	Flam. Liq. 2 Acute Tox. 4(*) Acute Tox. 4(*) Acute Tox. 4(*) Skin Corr. 1A	H225 H332 H312 H302 H314	GHS02 GHS05 GHS07 Dgr	H225 H332 H312 H302 H314		STOT SE 3; H335: C ≥ 1 %	
612-006-00-6	ethylenediamine; 1,2-diaminoethane	203-468-6	107-15-3	Flam. Liq. 3 Acute Tox. 4(*) Acute Tox. 4(*) Skin Corr. 1B Resp. Sens. 1 Skin Sens. 1	H226 H312 H302 H314 H334 H317	GHS02 GHS08 GHS05 GHS07 Dgr	H226 H312 H302 H314 H334 H317			

▼B

Indekso Nr.	Tarptautinė cheminė identifikacija	EB Nr.	CAS Nr.	Klasifikacija		Ženklinimas			Konkrečios ribinės koncentracijos, m faktoriai	Pastabos
				Pavojingumo klasės ir kategorijos kodas (-ai)	Pavojingumo frazės kodas (-ai)	Piktogramos, signalinio žodžio kodas (-ai)	Pavojingumo frazės kodas (-ai)			
612-007-00-1	2-aminopropane; isopropylamine	200-860-9	75-31-0	Flam. Liq. 1 Eye Irrit. 2 STOT SE 3 Skin Irrit. 2	H224 H319 H335 H315	GHS02 GHS07 Dgr	H224 H319 H335 H315			
612-008-00-7	aniline	200-539-3	62-53-3	Carc. 2 Muta. 2 Acute Tox. 3(*) Acute Tox. 3(*) Acute Tox. 3(*) STOT RE 1 Eye Dam. 1 Skin Sens. 1 Aquatic Acute 1	H351 H341 H331 H311 H301 H372(**) H318 H317 H400	GHS06 GHS08 GHS05 GHS09 Dgr	H351 H341 H331 H311 H301 H372(**) H318 H317 H400		(*) STOT RE 1; H372: C ≥ 1 % STOT RE 2; H373: 0,2 % ≤ C < 1 %	
612-009-00-2	salts of aniline	—	—	Carc. 2 Muta. 2 Acute Tox. 3(*) Acute Tox. 3(*) Acute Tox. 3(*) STOT RE 1 Eye Dam. 1 Skin Sens. 1 Aquatic Acute 1	H351 H341 H331 H311 H301 H372(**) H318 H317 H400	GHS06 GHS08 GHS05 GHS09 Dgr	H351 H341 H331 H311 H301 H372(**) H318 H317 H400		(*) STOT RE 1; H372: C ≥ 1 % STOT RE 2; H373: 0,2 % ≤ C < 1 %	A
612-010-00-8	chloroanilines (with exception of those specified elsewhere in this Annex)	—	—	Acute Tox. 3(*) Acute Tox. 3(*) Acute Tox. 3(*) STOT RE 2(*) Aquatic Acute 1 Aquatic Chronic 1	H331 H311 H301 H373(**) H400 H410	GHS06 GHS08 GHS09 Dgr	H331 H311 H301 H373(**) H410			C

▼B

Indekso Nr.	Tarptautinė cheminė identifikacija	EB Nr.	CAS Nr.	Klasifikacija		Ženklinimas			Konkrečios ribinės koncentracijos, m faktoriai	Pastabos
				Pavojingumo klasės ir kategorijos kodas (-ai)	Pavojingumo frazės kodas (-ai)	Piktogramos, signalinio žodžio kodas (-ai)	Pavojingumo frazės kodas (-ai)			
612-011-00-3	4-nitrosoaniline	211-535-6	659-49-4	Acute Tox. 4(*) Acute Tox. 4(*) Acute Tox. 4(*)	H332 H312 H302	GHS07 Wng	H332 H312 H302			
612-012-00-9	*o*-nitroaniline; [1] *m*-nitroaniline; [2] *p*-nitroaniline [3]	201-855-4 [1] 202-729-1 [2] 202-810-1 [3]	88-74-4 [1] 99-09-2 [2] 100-01-6 [3]	Acute Tox. 3(*) Acute Tox. 3(*) Acute Tox. 3(*) STOT RE 2(*) Aquatic Chronic 3	H331 H311 H301 H373(**) H412	GHS06 GHS08 Dgr	H331 H311 H301 H373(**) H412			C
612-013-00-4	3-aminobenzene sulphonic acid; metanilic acid	204-473-6	121-47-1	Acute Tox. 4(*) Acute Tox. 4(*) Acute Tox. 4(*)	H332 H312 H302	GHS07 Wng	H332 H312 H302			
612-014-00-X	sulphanilic acid; 4-aminobenzenesulphonic acid	204-482-5	121-57-3	Eye Irrit. 2 Skin Irrit. 2 Skin Sens. 1	H319 H315 H317	GHS07 Wng	H319 H315 H317			
612-015-00-5	*N*-methylaniline	202-870-9	100-61-8	Acute Tox. 3(*) Acute Tox. 3(*) Acute Tox. 3(*) STOT RE 2(*) Aquatic Acute 1 Aquatic Chronic 1	H331 H311 H301 H373(**) H400 H410	GHS06 GHS08 GHS09 Dgr	H331 H311 H301 H373(**) H410			
612-016-00-0	*N*,*N*-dimethylaniline	204-493-5	121-69-7	Carc. 2 Acute Tox. 3(*) Acute Tox. 3(*) Acute Tox. 3(*) Aquatic Chronic 2	H351 H331 H311 H301 H411	GHS06 GHS08 GHS09 Dgr	H351 H331 H311 H301 H411			

▼M1

Indekso Nr.	Tarptautinė cheminė identifikacija	EB Nr.	CAS Nr.	Klasifikacija		Ženklinimas			Konkrečios ribinės koncentracijos, m faktoriai	Pastabos
				Pavojingumo klasės ir kategorijos kodas (-ai)	Pavojingumo frazės kodas (-ai)	Piktogramos, signalinio žodžio kodas (-ai)	Pavojingumo frazės kodas (-ai)			
612-017-00-6	*N*-methyl-*N*-2,4,6-tetranitroaniline; tetryl	207-531-9	479-45-8	Expl. 1.1 Acute Tox. 3 * Acute Tox. 3 * Acute Tox. 3 * STOT RE 2	H201 H331 H311 H301 H373**	GHS01 GHS06 GHS08 Dgr	H201 H331 H311 H301 H373**			
612-018-00-1	bis(2,4,6-trinitrophenyl)amine; hexyl	205-037-8	131-73-7	Expl. 1.1 Acute Tox. 2 * Acute Tox. 1 Acute Tox. 2 * STOT RE 2 Aquatic Chronic 2	H201 H330 H310 H300 H373** H411	GHS01 GHS06 GHS08 GHS09 Dgr	H201 H330 H310 H300 H373** H411			
612-019-00-7	dipicrylamine, ammonium salt	220-639-0	2844-92-0	Expl. 1.1 Acute Tox. 2 * Acute Tox. 1 Acute Tox. 2 * STOT RE 2 Aquatic Chronic 2	H201 H330 H310 H300 H373** H411	GHS01 GHS06 GHS08 GHS09 Dgr	H201 H330 H310 H300 H373** H411			

▼B

612-020-00-2	1-naphthylamine	205-138-7	134-32-7	Acute Tox. 4(*) Aquatic Chronic 2	H302 H411	GHS07 GHS09 Wng	H302 H411			
612-022-00-3	2-naphthylamine	202-080-4	91-59-8	Carc. 1A Acute Tox. 4(*) Aquatic Chronic 2	H350 H302 H411	GHS08 GHS07 GHS09 Dgr	H350 H302 H411		Carc. 1A; H350: C ≥ 0,01 %	

▼B

Indekso Nr.	Tarptautinė cheminė identifikacija	EB Nr.	CAS Nr.	Klasifikacija		Ženklinimas			Konkrečios ribinės koncentracijos, m faktoriai	Pastabos
				Pavojingumo klasės ir kategorijos kodas (-ai)	Pavojingumo frazės kodas (-ai)	Piktogramos, signalinio žodžio kodas (-ai)	Pavojingumo frazės kodas (-ai)			
612-023-00-9	phenylhydrazine; [1] phenylhydrazinium chloride; [2] phenylhydrazine hydrochloride; [3] phenylhydrazinium sulphate (2:1) [4]	202-873-5 [1] 200-444-7 [2] 248-259-0 [3] 257-622-2 [4]	100-63-0 [1] 59-88-1 [2] 27140-08-5 [3] 52033-74-6 [4]	Carc. 1B Muta. 2 Acute Tox. 3(*) Acute Tox. 3(*) Acute Tox. 3(*) STOT RE 1 Eye Irrit. 2 Skin Irrit. 2 Skin Sens. 1 Aquatic Acute 1	H350 H341 H331 H311 H301 H372(**) H319 H315 H317 H400	GHS06 GHS08 GHS09 Dgr	H350 H341 H331 H311 H301 H372(**) H319 H315 H317 H400			
612-024-00-4	*m*-toluidine; 3-aminotoluene	203-583-1	108-44-1	Acute Tox. 3(*) Acute Tox. 3(*) Acute Tox. 3(*) STOT RE 2(*) Aquatic Acute 1	H331 H311 H301 H373(**) H400	GHS06 GHS08 GHS09 Dgr	H331 H311 H301 H373(**) H400			
612-025-00-X	nitrotoluidines, with the exception of those specified elsewhere in this Annex	—	—	Acute Tox. 3(*) Acute Tox. 3(*) Acute Tox. 3(*) STOT RE 2(*) Aquatic Chronic 2	H331 H311 H301 H373(**) H411	GHS06 GHS08 GHS09 Dgr	H331 H311 H301 H373(**) H411			C
612-026-00-5	diphenylamine	204-539-4	122-39-4	Acute Tox. 3(*) Acute Tox. 3(*) Acute Tox. 3(*) STOT RE 2(*) Aquatic Acute 1 Aquatic Chronic 1	H331 H311 H301 H373(**) H400 H410	GHS06 GHS08 GHS09 Dgr	H331 H311 H301 H373(**) H410			

▼B

Indekso Nr.	Tarptautinė cheminė identifikacija	EB Nr.	CAS Nr.	Klasifikacija		Ženklinimas			Konkrečios ribinės koncentracijos, m faktoriai	Pastabos
				Pavojingumo klasės ir kategorijos kodas (-ai)	Pavojingumo frazės kodas (-ai)	Piktogramos, signalinio žodžio kodas (-ai)	Pavojingumo frazės kodas (-ai)			
612-027-00-0	xylidines with the exception of those specified elsewhere in this Annex; dimethyl anilines with the exception of those specified elsewhere in this Annex	—	—	Acute Tox. 3(*) Acute Tox. 3(*) Acute Tox. 3(*) STOT RE 2(*) Aquatic Chronic 2	H331 H311 H301 H373(**) H411	GHS06 GHS08 GHS09 Dgr	H331 H311 H301 H373(**) H411			C
612-028-00-6	*p*-phenylenediamine	203-404-7	106-50-3	Acute Tox. 3(*) Acute Tox. 3(*) Acute Tox. 3(*) Eye Irrit. 2 Skin Sens. 1 Aquatic Acute 1 Aquatic Chronic 1	H331 H311 H301 H319 H317 H400 H410	GHS06 GHS09 Dgr	H331 H311 H301 H319 H317 H410			
612-029-00-1	benzene-1,4-diamine dihydrochloride; *p*-phenylenediamine dihydrochloride	210-834-9	624-18-0	Acute Tox. 3(*) Acute Tox. 3(*) Acute Tox. 3(*) Eye Irrit. 2 Skin Sens. 1 Aquatic Acute 1 Aquatic Chronic 1	H331 H311 H301 H319 H317 H400 H410	GHS06 GHS09 Dgr	H331 H311 H301 H319 H317 H410			
612-030-00-7	2-methyl-*p*-phenylenediamine sulphate [1]	210-431-8 [1] 228-871-4 [2]	615-50-9 [1] 6369-59-1 [2]	Acute Tox. 3(*) Acute Tox. 4(*) Acute Tox. 4(*) Skin Sens. 1 Aquatic Chronic 2	H301 H332 H312 H317 H411	GHS06 GHS09 Dgr	H301 H332 H312 H317 H411			

▼B

Indekso Nr.	Tarptautinė cheminė identifikacija	EB Nr.	CAS Nr.	Klasifikacija		Ženklinimas			Konkrečios ribinės koncentracijos, m faktoriai	Pastabos
				Pavojingumo klasės ir kategorijos kodas (-ai)	Pavojingumo frazės kodas (-ai)	Piktogramos, signalinio žodžio kodas (-ai)	Pavojingumo frazės kodas (-ai)			
612-031-00-2	*N*,*N*-dimethylbenzene-1,3-diamine; [1] 4-amino-*N*,*N*-dimethylaniline; 3-amino-*N*,*N*'-dimethylaniline [2]	220-623-3 [1] 202-807-5 [2]	2836-04-6 [1] 99-98-9 [2]	Acute Tox. 3(*) Acute Tox. 3(*) Acute Tox. 3(*)	H331 H311 H301	GHS06 Dgr	H331 H311 H301			C
612-032-00-8	*N*,*N*,*N*',*N*'-tetramethyl-*p*-phenylenediamine	202-831-6	100-22-1	Acute Tox. 4(*) Acute Tox. 4(*) Acute Tox. 4(*)	H332 H312 H302	GHS07 Wng	H332 H312 H302			
612-033-00-3	2-aminophenol	202-431-1	95-55-6	Muta. 2 Acute Tox. 4(*) Acute Tox. 4(*)	H341 H332 H302	GHS08 GHS07 Wng	H341 H332 H302			
▼M1 612-034-00-9	2-amino-4,6-dinitrophenol; picramic acid	202-544-6	96-91-3	Expl. 1.1 Acute Tox. 4 * Acute Tox. 4 * Acute Tox. 4 * Aquatic Chronic 3	H201 H332 H312 H302 H412	GHS01 GHS07 Dgr	H201 H332 H312 H302 H412			
▼B 612-034-01-6	2-amino-4,6-dinitrophenol; picramic acid; [≥ 20 % water]	202-544-6	96-91-3	Acute Tox. 4(*) Acute Tox. 4(*) Acute Tox. 4(*) Aquatic Chronic 3	H332 H312 H302 H412	GHS07 Wng	H332 H312 H302 H412			G
612-035-00-4	2-methoxyaniline; *o*-anisidine	201-963-1	90-04-0	Carc. 1B Muta. 2 Acute Tox. 3(*) Acute Tox. 3(*) Acute Tox. 3(*)	H350 H341 H331 H311 H301	GHS06 GHS08 Dgr	H350 H341 H331 H311 H301			
612-036-00-X	3,3'-dimethoxybenzidine; *o*-dianisidine	204-355-4	119-90-4	Carc. 1B Acute Tox. 4(*)	H350 H302	GHS08 GHS07 Dgr	H350 H302			

▼B

Indekso Nr.	Tarptautinė cheminė identifikacija	EB Nr.	CAS Nr.	Klasifikacija		Ženklinimas			Konkrečios ribinės koncentracijos, m faktoriai	Pastabos
				Pavojingumo klasės ir kategorijos kodas (-ai)	Pavojingumo frazės kodas (-ai)	Piktogramos, signalinio žodžio kodas (-ai)	Pavojingumo frazės kodas (-ai)			
612-037-00-5	salts of 3,3'-dimethoxybenzidine; salts of *o*-dianisidine	—	—	Carc. 1B Acute Tox. 4(*)	H350 H302	GHS08 GHS07 Dgr	H350 H302			A
612-038-00-0	2-nitro-*p*-anisidine; 4-methoxy-2-nitroaniline	202-547-2	96-96-8	Acute Tox. 2(*) Acute Tox. 1 Acute Tox. 2(*) STOT RE 2(*) Aquatic Chronic 3	H330 H310 H300 H373(**) H412	GHS06 GHS08 Dgr	H330 H310 H300 H373(**) H412			
612-039-00-6	2-ethoxyaniline; *o*-phenetidine	202-356-4	94-70-2	Acute Tox. 3(*) Acute Tox. 3(*) Acute Tox. 3(*) STOT RE 2(*)	H331 H311 H301 H373(**)	GHS06 GHS08 Dgr	H331 H311 H301 H373(**)			
612-040-00-1	2,4-dinitroaniline	202-553-5	97-02-9	Acute Tox. 2(*) Acute Tox. 1 Acute Tox. 2(*) STOT RE 2(*) Aquatic Chronic 2	H330 H310 H300 H373(**) H411	GHS06 GHS08 GHS09 Dgr	H330 H310 H300 H373(**) H411			
612-041-00-7	4,4'-bi-*o*-toluidine	204-358-0	119-93-7	Carc. 1B Acute Tox. 4(*) Aquatic Chronic 2	H350 H302 H411	GHS08 GHS07 GHS09 Dgr	H350 H302 H411			
612-042-00-2	benzidine; 1,1'-biphenyl-4,4'-diamine; 4,4'-diaminobiphenyl; biphenyl-4,4'-ylenediamine	202-199-1	92-87-5	Carc. 1A Acute Tox. 4(*) Aquatic Acute 1 Aquatic Chronic 1	H350 H302 H400 H410	GHS08 GHS07 GHS09 Dgr	H350 H302 H410		Carc. 1A; H350: C ≥ 0,01 %	

▼B

Indekso Nr.	Tarptautinė cheminė identifikacija	EB Nr.	CAS Nr.	Klasifikacija		Ženklinimas			Konkrečios ribinės koncentracijos, m faktoriai	Pastabos
				Pavojingumo klasės ir kategorijos kodas (-ai)	Pavojingumo frazės kodas (-ai)	Piktogramos, signalinio žodžio kodas (-ai)	Pavojingumo frazės kodas (-ai)			
612-043-00-8	*N*,*N*'-dimethylbenzidine	—	2810-74-4	Acute Tox. 4(*) Acute Tox. 4(*) Acute Tox. 4(*)	H332 H312 H302	GHS07 Wng	H332 H312 H302			
▼M1 612-044-00-3	*N*,*N*'-diacetylbenzidine	210-338-2	613-35-4	Carc. 1B Muta. 2 Acute Tox. 4 * Acute Tox. 4 * Acute Tox. 4 *	H350 H341 H332 H312 H302	GHS08 GHS07 Dgr	H350 H341 H332 H312 H302			
▼B 612-046-00-4	allylamine	203-463-9	107-11-9	Flam. Liq. 2 Acute Tox. 3(*) Acute Tox. 3(*) Acute Tox. 3(*) Aquatic Chronic 2	H225 H331 H311 H301 H411	GHS02 GHS06 GHS09 Dgr	H225 H331 H311 H301 H411			
612-047-00-X	benzylamine	202-854-1	100-46-9	Acute Tox. 4(*) Acute Tox. 4(*) Skin Corr. 1B	H312 H302 H314	GHS05 GHS07 Dgr	H312 H302 H314			
612-048-00-5	dipropylamine	205-565-9	142-84-7	Flam. Liq. 2 Acute Tox. 4(*) Acute Tox. 4(*) Acute Tox. 4(*) Skin Corr. 1A	H225 H332 H312 H302 H314	GHS02 GHS05 GHS07 Dgr	H225 H332 H312 H302 H314		STOT SE 3; H335: C ≥ 1 %	
612-049-00-0	di-*n*-butylamine; [1] di-*sec*-butylamine [2]	203-921-8 [1] 210-937-9 [2]	111-92-2 [1] 626-23-3 [2]	Flam. Liq. 3 Acute Tox. 4(*) Acute Tox. 4(*) Acute Tox. 4(*)	H226 H332 H312 H302	GHS02 GHS07 Wng	H226 H332 H312 H302			

▼M1

Indekso Nr.	Tarptautinė cheminė identifikacija	EB Nr.	CAS Nr.	Klasifikacija		Ženklinimas			Konkrečios ribinės koncentracijos, m faktoriai	Pastabos
				Pavojingumo klasės ir kategorijos kodas (-ai)	Pavojingumo frazės kodas (-ai)	Piktogramos, signalinio žodžio kodas (-ai)	Pavojingumo frazės kodas (-ai)			
612-050-00-6	cyclohexylamine	203-629-0	108-91-8	Flam. Liq. 3 Repr. 2 Acute Tox. 4 * Acute Tox. 4 * Skin Corr. 1B	H226 H361f*** H312 H302 H314	GHS02 GHS05 GHS08 GHS07 Dgr	H226 H361f*** H312 H302 H314			
▼B 612-051-00-1	4,4'-diaminodiphenylmethane; 4,4'-methylenedianiline	202-974-4	101-77-9	Carc. 1B Muta. 2 STOT SE 1 STOT RE 2(*) Skin Sens. 1 Aquatic Chronic 2	H350 H341 H370(**) H373(**) H317 H411	GHS08 GHS07 GHS09 Dgr	H350 H341 H370(**) H373(**) H317 H411			
612-052-00-7	(*S*)-*sec*-butylamine; (*S*)-2-aminobutane; [1] (*R*)-*sec*-butylamine; (*R*)-2-aminobutane; [2] *sec*-butylamine; 2-aminobutane [3]	208-164-7 [1] 236-232-6 [2] 237-732-7 [3]	513-49-5 [1] 13250-12-9 [2] 13952-84-6 [3]	Flam. Liq. 2 Acute Tox. 4(*) Acute Tox. 4(*) Skin Corr. 1A Aquatic Acute 1	H225 H332 H302 H314 H400	GHS02 GHS05 GHS07 GHS09 Dgr	H225 H332 H302 H314 H400			C
612-053-00-2	*N*-ethylaniline	203-135-5	103-69-5	Acute Tox. 3(*) Acute Tox. 3(*) Acute Tox. 3(*) STOT RE 2(*)	H331 H311 H301 H373(**)	GHS06 GHS08 Dgr	H331 H311 H301 H373(**)			

▼B

Indekso Nr.	Tarptautinė cheminė identifikacija	EB Nr.	CAS Nr.	Klasifikacija		Ženklinimas			Konkrečios ribinės koncentracijos, m faktoriai	Pastabos
				Pavojingumo klasės ir kategorijos kodas (-ai)	Pavojingumo frazės kodas (-ai)	Piktogramos, signalinio žodžio kodas (-ai)	Pavojingumo frazės kodas (-ai)			
612-054-00-8	*N*,*N*-diethylaniline	202-088-8	91-66-7	Acute Tox. 3(*) Acute Tox. 3(*) Acute Tox. 3(*) STOT RE 2(*) Aquatic Chronic 2	H331 H311 H301 H373(**) H411	GHS06 GHS08 GHS09 Dgr	H331 H311 H301 H373(**) H411		(*)	
612-055-00-3	*N*-methyl-*o*-toluidine; [1] *N*-methyl-*m*-toluidine; [2] *N*-methyl-*p*-toluidine [3]	210-260-9 [1] 211-795-0 [2] 210-769-6 [3]	611-21-2 [1] 696-44-6 [2] 623-08-5 [3]	Acute Tox. 3(*) Acute Tox. 3(*) Acute Tox. 3(*) STOT RE 2(*) Aquatic Chronic 3	H331 H311 H301 H373(**) H412	GHS06 GHS08 Dgr	H331 H311 H301 H373(**) H412			C
612-056-00-9	*N*,*N*-dimethyl-*p*-toluidine; [1] *N*,*N*-dimethyl-*m*-toluidine; [2] *N*,*N*-dimethyl-*o*-toluidine [3]	202-805-4 [1] 204-495-6 [2] 210-199-8 [3]	99-97-8 [1] 121-72-2 [2] 609-72-3 [3]	Acute Tox. 3(*) Acute Tox. 3(*) Acute Tox. 3(*) STOT RE 2(*) Aquatic Chronic 3	H331 H311 H301 H373(**) H412	GHS06 GHS08 Dgr	H331 H311 H301 H373(**) H412		(*)	C
▼M1 612-057-00-4	piperazine; [solid]	203-808-3	110-85-0	Repr. 2 Skin Corr. 1B Resp. Sens. 1 Skin Sens. 1	H361fd H314 H334 H317	GHS05 GHS08 Dgr	H361fd H314 H334 H317			
612-057-01-1	piperazine; [liquid]	203-808-3	110-85-0	Repr. 2 Skin Corr. 1B Resp. Sens. 1 Skin Sens. 1	H361fd H314 H334 H317	GHS05 GHS08 Dgr	H361fd H314 H334 H317			

▼B

Indekso Nr.	Tarptautinė cheminė identifikacija	EB Nr.	CAS Nr.	Klasifikacija		Ženklinimas			Konkrečios ribinės koncentracijos, m faktoriai	Pastabos
				Pavojingumo klasės ir kategorijos kodas (-ai)	Pavojingumo frazės kodas (-ai)	Piktogramos, signalinio žodžio kodas (-ai)	Pavojingumo frazės kodas (-ai)			
612-058-00-X	2,2'-iminodiethylamine; diethylenetriamine	203-865-4	111-40-0	Acute Tox. 4(*) Acute Tox. 4(*) Skin Corr. 1B Skin Sens. 1	H312 H302 H314 H317	GHS05 GHS07 Dgr	H312 H302 H314 H317			
612-059-00-5	3,6-diazaoctanethylenediamin; triethylenetetramine	203-950-6	112-24-3	Acute Tox. 4(*) Skin Corr. 1B Skin Sens. 1 Aquatic Chronic 3	H312 H314 H317 H412	GHS05 GHS07 Dgr	H312 H314 H317 H412			
612-060-00-0	3,6,9-triazaundecamethylenediamine; tetraethylenepentamine	203-986-2	112-57-2	Acute Tox. 4(*) Acute Tox. 4(*) Skin Corr. 1B Skin Sens. 1 Aquatic Chronic 2	H312 H302 H314 H317 H411	GHS05 GHS07 GHS09 Dgr	H312 H302 H314 H317 H411			
612-061-00-6	3-aminopropyldimethylamine; *N*,*N*-dimethyl-1,3-diaminopropane	203-680-9	109-55-7	Flam. Liq. 3 Acute Tox. 4(*) Skin Corr. 1B Skin Sens. 1	H226 H302 H314 H317	GHS02 GHS05 GHS07 Dgr	H226 H302 H314 H317			
612-062-00-1	3-aminopropyldiethylamine; *N*,*N*-diethyl-1,3-diaminopropane	203-236-4	104-78-9	Flam. Liq. 3 Acute Tox. 4(*) Acute Tox. 4(*) Skin Corr. 1B Skin Sens. 1	H226 H312 H302 H314 H317	GHS02 GHS05 GHS07 Dgr	H226 H312 H302 H314 H317			
612-063-00-7	3,3'-iminodi(propylamine); dipropylenetriamine	200-261-2	56-18-8	Acute Tox. 2(*) Acute Tox. 3(*) Acute Tox. 4(*) Skin Corr. 1A Skin Sens. 1	H330 H311 H302 H314 H317	GHS06 GHS05 Dgr	H330 H311 H302 H314 H317			

▼B

Indekso Nr.	Tarptautinė cheminė identifikacija	EB Nr.	CAS Nr.	Klasifikacija		Ženklinimas			Konkrečios ribinės koncentracijos, m faktoriai	Pastabos
				Pavojingumo klasės ir kategorijos kodas (-ai)	Pavojingumo frazės kodas (-ai)	Piktogramos, signalinio žodžio kodas (-ai)	Pavojingumo frazės kodas (-ai)			
612-064-00-2	3,6,9,12-tetra-azatetradecamethylenediamine; pentacthylenehexamine	223-775-9	4067-16-7	Skin Corr. 1B Skin Sens. 1 Aquatic Acute 1 Aquatic Chronic 1	H314 H317 H400 H410	GHS05 GHS07 GHS09 Dgr	H314 H317 H410			
612-065-00-8	polyethlyenepolyamines with the exception of those specified elsewhere in this Annex	—	—	Acute Tox. 4(*) Acute Tox. 4(*) Skin Corr. 1B Skin Sens. 1 Aquatic Acute 1 Aquatic Chronic 1	H312 H302 H314 H317 H400 H410	GHS05 GHS07 GHS09 Dgr	H312 H302 H314 H317 H410			
612-066-00-3	dicyclohexylamine	202-980-7	101-83-7	Acute Tox. 4(*) Skin Corr. 1B Aquatic Acute 1 Aquatic Chronic 1	H302 H314 H400 H410	GHS05 GHS07 GHS09 Dgr	H302 H314 H410			
612-067-00-9	3-aminomethyl-3,5,5-trimethylcyclohexylamine	220-666-8	2855-13-2	Acute Tox. 4(*) Acute Tox. 4(*) Skin Corr. 1B Skin Sens. 1 Aquatic Chronic 3	H312 H302 H314 H317 H412	GHS05 GHS07 Dgr	H312 H302 H314 H317 H412			
612-068-00-4	3,3'-dichlorobenzidine; 3,3'-dichlorobiphenyl-4,4'-ylenediamine	202-109-0	91-94-1	Carc. 1B Acute Tox. 4(*) Skin Sens. 1 Aquatic Acute 1 Aquatic Chronic 1	H350 H312 H317 H400 H410	GHS08 GHS07 GHS09 Dgr	H350 H312 H317 H410			
612-069-00-X	salts of 3,3'-dichlorobenzidine; salts of 3,3'-dichlorobiphenyl-4,4'-ylenediamine	—	—	Carc. 1B Acute Tox. 4(*) Skin Sens. 1 Aquatic Acute 1 Aquatic Chronic 1	H350 H312 H317 H400 H410	GHS08 GHS07 GHS09 Dgr	H350 H312 H317 H410			A

▼B

Indekso Nr.	Tarptautinė cheminė identifikacija	EB Nr.	CAS Nr.	Klasifikacija		Ženklinimas			Konkrečios ribinės koncentracijos, m faktoriai	Pastabos
				Pavojingumo klasės ir kategorijos kodas (-ai)	Pavojingumo frazės kodas (-ai)	Piktogramos, signalinio žodžio kodas (-ai)	Pavojingumo frazės kodas (-ai)			
612-070-00-5	salts of benzidine	208-519-6 208-520-1 244-236-4 252-984-8	531-85-1 531-86-2 21136-70-9 36341-27-2	Carc. 1A Acute Tox. 4(*) Aquatic Acute 1 Aquatic Chronic 1	H350 H302 H400 H410	GHS08 GHS07 GHS09 Dgr	H350 H302 H410			A
612-071-00-0	salts of 2-naphthylamine	209-030-0 210-313-6	553-00-4 612-52-2	Carc. 1A Acute Tox. 4(*) Aquatic Chronic 2	H350 H302 H411	GHS08 GHS07 GHS09 Dgr	H350 H302 H411			A
612-072-00-6	biphenyl-4-ylamine; xenylamine; 4-aminobiphenyl	202-177-1	92-67-1	Carc. 1A Acute Tox. 4(*)	H350 H302	GHS08 GHS07 Dgr	H350 H302			
612-073-00-1	salts of biphenyl-4-ylamine; salts of xenylamine; salts of 4-aminobiphenyl	—	—	Carc. 1A Acute Tox. 4(*)	H350 H302	GHS08 GHS07 Dgr	H350 H302			A
612-074-00-7	benzyldimethylamine	203-149-1	103-83-3	Flam. Liq. 3 Acute Tox. 4(*) Acute Tox. 4(*) Acute Tox. 4(*) Skin Corr. 1B Aquatic Chronic 3	H226 H332 H312 H302 H314 H412	GHS02 GHS05 GHS07 Dgr	H226 H332 H312 H302 H314 H412			
612-075-00-2	2-aminoethyldimethylamine; 2-dimethylaminoethylamine	203-541-2	108-00-9	Flam. Liq. 2 Acute Tox. 4(*) Acute Tox. 4(*) Skin Corr. 1A	H225 H312 H302 H314	GHS02 GHS05 GHS07 Dgr	H225 H312 H302 H314			
▼M1 612-076-00-8	ethyldimethylamine	209-940-8	598-56-1	Flam. Liq. 2 Acute Tox. 4 * Acute Tox. 4 * Skin Corr. 1B	H225 H332 H302 H314	GHS02 GHS05 GHS07 Dgr	H225 H332 H302 H314			

▼B

Indekso Nr.	Tarptautinė cheminė identifikacija	EB Nr.	CAS Nr.	Klasifikacija		Ženklinimas			Konkrečios ribinės koncentracijos, m faktoriai	Pastabos
				Pavojingumo klasės ir kategorijos kodas (-ai)	Pavojingumo frazės kodas (-ai)	Piktogramos, signalinio žodžio kodas (-ai)	Pavojingumo frazės kodas (-ai)			
612-077-00-3	dimethylnitrosoamine; *N*-nitrosodimethylamine	200-549-8	62-75-9	Carc. 1B Acute Tox. 2(*) Acute Tox. 3(*) STOT RE 1 Aquatic Chronic 2	H350 H330 H301 H372(**) H411	GHS06 GHS08 GHS09 Dgr	H350 H330 H301 H372(**) H411		Carc. 1B; H350: C ≥ 0,001 %	
612-078-00-9	2,2'-dichloro-4,4'-methylenedianiline; 4,4'-methylene bis(2-chloroaniline)	202-918-9	101-14-4	Carc. 1B Acute Tox. 4(*) Aquatic Acute 1 Aquatic Chronic 1	H350 H302 H400 H410	GHS08 GHS07 GHS09 Dgr	H350 H302 H410			
612-079-00-4	salts of 2,2'-dichloro-4,4'-methylenedianiline; salts of 4,4'-methylenebis(2-chloroaniline)	—	—	Carc. 1B Acute Tox. 4(*) Aquatic Acute 1 Aquatic Chronic 1	H350 H302 H400 H410	GHS08 GHS07 GHS09 Dgr	H350 H302 H410			A
612-080-00-X	4-amino-*N*,*N*-diethylaniline; *N*,*N*-diethyl-p-phenylendiamine	202-214-1	93-05-0	Acute Tox. 3(*) Skin Corr. 1B	H301 H314	GHS06 GHS05 Dgr	H301 H314			
612-081-00-5	salts of 4,4'-bi-*o*-toluidine; salts of 3,3'-dimethylbenzidine; salts of *o*-tolidine	210-322-5 265-294-7 277-985-0	612-82-8 64969-36-4 74753-18-7	Carc. 1B Acute Tox. 4(*) Aquatic Chronic 2	H350 H302 H411	GHS08 GHS07 GHS09 Dgr	H350 H302 H411			A
612-082-00-0	thiourea; thiocarbamide	200-543-5	62-56-6	Carc. 2 Repr. 2 Acute Tox. 4(*) Aquatic Chronic 2	H351 H361d (***) H302 H411	GHS08 GHS07 GHS09 Wng	H351 H361d (***) H302 H411			

▼M1

Indekso Nr.	Tarptautinė cheminė identifikacija	EB Nr.	CAS Nr.	Klasifikacija		Ženklinimas			Konkrečios ribinės koncentracijos, m faktoriai	Pastabos
				Pavojingumo klasės ir kategorijos kodas (-ai)	Pavojingumo frazės kodas (-ai)	Piktogramos, signalinio žodžio kodas (-ai)	Pavojingumo frazės kodas (-ai)			
612-083-00-6	1-methyl-3-nitro-1-nitrosoguanidine	200-730-1	70-25-7	Carc. 1B Acute Tox. 4 * Eye Irrit. 2 Skin Irrit. 2 Aquatic Chronic 2	H350 H332 H319 H315 H411	GHS08 GHS07 GHS09 Dgr	H350 H332 H319 H315 H411		Carc. 1B; H350: C ≥ 0,01 %	

▼B

612-084-00-1	dapsone; 4,4'-diamino diphenyl sulfone	201-248-4	80-08-0	Acute Tox. 4(*)	H302	GHS07 Wng	H302			
612-085-00-7	4,4'-methylenedi-*o*-toluidine	212-658-8	838-88-0	Carc. 1B Acute Tox. 4(*) Skin Sens. 1 Aquatic Acute 1 Aquatic Chronic 1	H350 H302 H317 H400 H410	GHS08 GHS07 GHS09 Dgr	H350 H302 H317 H410			
612-086-00-2	amitraz (ISO); *N*,*N*-bis(2,4-xylyliminomethyl) methylamine	251-375-4	33089-61-1	Acute Tox. 4(*) STOT RE 2(*) Skin Sens. 1 Aquatic Acute 1 Aquatic Chronic 1	H302 H373(**) H317 H400 H410	GHS08 GHS07 GHS09 Wng	H302 H373(**) H317 H410		M=10	
612-087-00-8	guazatine (ISO)		108173-90-6	Acute Tox. 2(*) Acute Tox. 4(*) Acute Tox. 4(*) STOT SE 3 Skin Irrit. 2 Eye Dam. 1 Aquatic Acute 1 Aquatic Chronic 1	H330 H312 H302 H335 H315 H318 H400 H410	GHS06 GHS05 GHS09 Dgr	H330 H312 H302 H335 H315 H318 H410			

▼B

Indekso Nr.	Tarptautinė cheminė identifikacija	EB Nr.	CAS Nr.	Klasifikacija		Ženklinimas			Konkrečios ribinės koncentracijos, m faktoriai	Pastabos
				Pavojingumo klasės ir kategorijos kodas (-ai)	Pavojingumo frazės kodas (-ai)	Piktogramos, signalinio žodžio kodas (-ai)	Pavojingumo frazės kodas (-ai)			
612-088-00-3	simazine (ISO); 6-chloro-*N*,*N*'-diethyl-1,3,5-triazine-2,4-diamine	204-535-2	122-34-9	Carc. 2 Aquatic Acute 1 Aquatic Chronic 1	H351 H400 H410	GHS08 GHS09 Wng	H351 H410			
612-089-00-9	1,5-naphthylenediamine	218-817-8	2243-62-1	Carc. 2 Aquatic Acute 1 Aquatic Chronic 1	H351 H400 H410	GHS08 GHS09 Wng	H351 H410			
612-090-00-4	2,2'-(nitrosoimino)bisethanol	214-237-4	1116-54-7	Carc. 1B	H350	GHS08 Dgr	H350			
612-091-00-X	*o*-toluidine; 2-aminotoluene	202-429-0	95-53-4	Carc. 1B Acute Tox. 3(*) Acute Tox. 3(*) Eye Irrit. 2 Aquatic Acute 1	H350 H331 H301 H319 H400	GHS06 GHS08 GHS09 Dgr	H350 H331 H301 H319 H400			
612-092-00-5	*N*,*N*'-(2,2-dimethylpropylidene)-hexamethylenediamine	401-660-6	1000-78-8	Skin Irrit. 2 Skin Sens. 1	H315 H317	GHS07 Wng	H315 H317			
612-093-00-0	3,5-dichloro-4-(1,1,2,2-tetrafluoroethoxy)aniline	401-790-3	104147-32-2	Acute Tox. 4(*) Aquatic Acute 1 Aquatic Chronic 1	H302 H400 H410	GHS07 GHS09 Wng	H302 H410			
▼M1 612-094-00-6	4-(2-chloro-4-trifluoromethyl)phenoxy-2-fluoroaniline hydrochloride	402-190-4	113674-95-6	STOT RE 1 Acute Tox. 4 * STOT RE 2 * Eye Dam. 1 Skin Sens. 1 Aquatic Acute 1 Aquatic Chronic 1	H372** H302 H373** H318 H317 H400 H410	GHS05 GHS08 GHS07 GHS09 Dgr	H372** H302 H373** H318 H317 H410			

▼B

Indekso Nr.	Tarptautinė cheminė identifikacija	EB Nr.	CAS Nr.	Klasifikacija		Ženklinimas			Konkrečios ribinės koncentracijos, m faktoriai	Pastabos
				Pavojingumo klasės ir kategorijos kodas (-ai)	Pavojingumo frazės kodas (-ai)	Piktogramos, signalinio žodžio kodas (-ai)	Pavojingumo frazės kodas (-ai)			
612-095-00-1	benzyl-2-hydroxydodecyldimethylammonium benzoate	402-610-6	113694-52-3	Skin Corr. 1B Acute Tox. 4(*) Aquatic Acute 1 Aquatic Chronic 1	H314 H302 H400 H410	GHS05 GHS07 GHS09 Dgr	H314 H302 H410			
612-096-00-7	4,4'-carbonimidoylbis[*N*,*N*-dimethylaniline]	207-762-5	492-80-8	Carc. 2 Acute Tox. 4(*) Eye Irrit. 2 Aquatic Chronic 2	H351 H302 H319 H411	GHS08 GHS07 GHS09 Wng	H351 H302 H319 H411			
612-097-00-2	salts of 4,4'-carbonimidoyl-bis[*N*,*N*-dimethylaniline]	—	—	Carc. 2 Acute Tox. 4(*) Eye Irrit. 2 Aquatic Chronic 2	H351 H302 H319 H411	GHS08 GHS07 GHS09 Wng	H351 H302 H319 H411			A
▼M1 612-098-00-8	nitrosodipropylamine	210-698-0	621-64-7	Carc. 1B Acute Tox. 4 * Aquatic Chronic 2	H350 H302 H411	GHS08 GHS07 GHS09 Dgr	H350 H302 H411		Carc. 1B; H350: C ≥ 0,001 %	
612-099-00-3	4-methyl-*m*-phenylenediamine; 2,4-toluenediamine	202-453-1	95-80-7	Carc. 1B Muta. 2 Repr. 2 Acute Tox. 3 * Acute Tox. 4 * STOT RE 2 * Skin Sens. 1 Aquatic Chronic 2	H350 H341 H361f*** H301 H312 H373** H317 H411	GHS06 GHS08 GHS09 Dgr	H350 H341 H361f*** H301 H312 H373** H317 H411			

▼B

Indekso Nr.	Tarptautinė cheminė identifikacija	EB Nr.	CAS Nr.	Klasifikacija		Ženklinimas			Konkrečios ribinės koncentracijos, m faktoriai	Pastabos
				Pavojingumo klasės ir kategorijos kodas (-ai)	Pavojingumo frazės kodas (-ai)	Piktogramos, signalinio žodžio kodas (-ai)	Pavojingumo frazės kodas (-ai)			
612-100-00-7	propylenediamine	201-155-9	78-90-0	Flam. Liq. 3 Acute Tox. 4(*) Acute Tox. 4(*) Skin Corr. 1A	H226 H312 H302 H314	GHS02 GHS05 GHS07 Dgr	H226 H312 H302 H314			
▼M1 612-101-00-2	methenamine; hexamethylenetetramine	202-905-8	100-97-0	Flam. Sol. 2 Skin Sens. 1	H228 H317	GHS02 GHS07 Wng	H228 H317			
▼B 612-102-00-8	*N*,*N*-bis(3-aminopropyl)methylamine	203-336-8	105-83-9	Acute Tox. 3(*) Acute Tox. 3(*) Acute Tox. 4(*) Skin Corr. 1B	H331 H311 H302 H314	GHS06 GHS05 Dgr	H331 H311 H302 H314			
612-103-00-3	*N*,*N*,*N*',*N*'-tetramethylethylenediamine	203-744-6	110-18-9	Flam. Liq. 2 Acute Tox. 4(*) Acute Tox. 4(*) Skin Corr. 1B	H225 H332 H302 H314	GHS02 GHS05 GHS07 Dgr	H225 H332 H302 H314			
612-104-00-9	hexamethylenediamine	204-679-6	124-09-4	Acute Tox. 4(*) Acute Tox. 4(*) STOT SE 3 Skin Corr. 1B	H312 H302 H335 H314	GHS05 GHS07 Dgr	H312 H302 H335 H314			
612-105-00-4	2-piperazin-1-ylethylamine	205-411-0	140-31-8	Acute Tox. 4(*) Acute Tox. 4(*) Skin Corr. 1B Skin Sens. 1 Aquatic Chronic 3	H312 H302 H314 H317 H412	GHS05 GHS07 Dgr	H312 H302 H314 H317 H412			

▼B

Indekso Nr.	Tarptautinė cheminė identifikacija	EB Nr.	CAS Nr.	Klasifikacija		Ženklinimas			Konkrečios ribinės koncentracijos, m faktoriai	Pastabos
				Pavojingumo klasės ir kategorijos kodas (-ai)	Pavojingumo frazės kodas (-ai)	Piktogramos, signalinio žodžio kodas (-ai)	Pavojingumo frazės kodas (-ai)			
612-106-00-X	2,6-diethylaniline	209-445-7	579-66-8	Acute Tox. 4(*)	H302	—	H302			
612-107-00-5	1-phenylethylamine; [1] DL-α-methylbenzylamine [2]	202-706-6 [1] 210-545-8 [2]	98-84-0 [1] 618-36-0 [2]	Acute Tox. 4(*) Acute Tox. 4(*) Skin Corr. 1B	H312 H302 H314	GHS05 GHS07 Dgr	H312 H302 H314			
612-108-00-0	3-aminopropyltriethoxysilane	213-048-4	919-30-2	Acute Tox. 4(*) Skin Corr. 1B	H302 H314	GHS05 GHS07 Dgr	H302 H314			
612-109-00-6	bis(2-dimethylaminoethyl)(methyl)amine	221-201-1	3030-47-5	Acute Tox. 3(*) Acute Tox. 4(*) Skin Corr. 1B	H311 H302 H314	GHS06 GHS05 Dgr	H311 H302 H314			
612-110-00-1	2,2'-dimethyl-4,4'-methylene-bis(cyclohexylamine)	229-962-1	6864-37-5	Acute Tox. 3(*) Acute Tox. 3(*) Acute Tox. 4(*) Skin Corr. 1A Aquatic Chronic 2	H331 H311 H302 H314 H411	GHS06 GHS05 GHS09 Dgr	H331 H311 H302 H314 H411			
612-111-00-7	2-methyl-*m*-phenylenediamine; 2,6-toluenediamine	212-513-9	823-40-5	Muta. 2 Acute Tox. 4(*) Acute Tox. 4(*) Skin Sens. 1 Aquatic Chronic 2	H341 H312 H302 H317 H411	GHS08 GHS07 GHS09 Wng	H341 H312 H302 H317 H411			
612-112-00-2	*p*-anisidine; 4-methoxyaniline	203-254-2	104-94-9	Acute Tox. 2(*) Acute Tox. 1 Acute Tox. 2(*) STOT RE 2(*) Aquatic Acute 1	H330 H310 H300 H373(**) H400	GHS06 GHS08 GHS09 Dgr	H330 H310 H300 H373(**) H400			

▼B

Indekso Nr.	Tarptautinė cheminė identifikacija	EB Nr.	CAS Nr.	Klasifikacija		Ženklinimas			Konkrečios ribinės koncentracijos, m faktoriai	Pastabos
				Pavojingumo klasės ir kategorijos kodas (-ai)	Pavojingumo frazės kodas (-ai)	Piktogramos, signalinio žodžio kodas (-ai)	Pavojingumo frazės kodas (-ai)			
612-113-00-8	6-methyl-2,4-bis(methylthio)p-henylene-1,3-diamine	403-240-8	106264-79-3	Acute Tox. 4(*) Skin Sens. 1 Aquatic Acute 1 Aquatic Chronic 1	H302 H317 H400 H410	GHS07 GHS09 Wng	H302 H317 H410			
612-114-00-3	*R*,*R*-2-hydroxy-5-(1-hydroxy-2-(4-phenylbut-2-ylamino)ethyl)-benzamide hydrogen 2,3-bis(benzoyloxy)succinate	404-390-7	—	Flam. Sol. 1 Skin Sens. 1 Aquatic Chronic 3	H228 H317 H412	GHS02 GHS07 Wng	H228 H317 H412			
612-115-00-9	dimethyldioctadecylammonium hydrogen sulfate	404-050-8	123312-54-9	Eye Irrit. 2 Aquatic Chronic 4	H319 H413	GHS07 Wng	H319 H413			
612-116-00-4	C_{8-18}alkylbis(2-hydroxyethyl)ammonium bis(2-ethylhexyl)phosphate	404-690-8	68132-19-4	Acute Tox. 3(*) Skin Corr. 1B Skin Sens. 1 Aquatic Acute 1 Aquatic Chronic 1	H331 H314 H317 H400 H410	GHS06 GHS05 GHS09 Dgr	H331 H314 H317 H410			
612-117-00-X	C_{12-14}—*tert*-alkylamine, methylphosphonic acid salt	404-750-3	119415-07-5	Acute Tox. 4(*) Skin Corr. 1B Aquatic Chronic 2	H302 H314 H411	GHS05 GHS07 GHS09 Dgr	H302 H314 H411			
612-118-00-5	A reaction mass of: (1,3-dioxo-2*H*-benz(de)isoquinolin-2-ylpropyl)hexadecyldimethylammonium 4-toluenesulfonate; (1,3-dioxo-2*H*-benz(de)isoquinolin-2-ylpropyl)hexadecyldimethylammonium bromide	405-080-4	—	Eye Dam. 1 Aquatic Acute 1 Aquatic Chronic 1	H318 H400 H410	GHS05 GHS09 Dgr	H318 H410			

▼B

Indekso Nr.	Tarptautinė cheminė identifikacija	EB Nr.	CAS Nr.	Klasifikacija		Ženklinimas			Konkrečios ribinės koncentracijos, m faktoriai	Pastabos
				Pavojingumo klasės ir kategorijos kodas (-ai)	Pavojingumo frazės kodas (-ai)	Piktogramos, signalinio žodžio kodas (-ai)	Pavojingumo frazės kodas (-ai)			
612-119-00-0	benzyldimethyloctadecylammonium 3-nitrobenzenesulfonate	405-330-2	—	Skin Irrit. 2 Eye Dam. 1 Aquatic Acute 1 Aquatic Chronic 1	H315 H318 H400 H410	GHS05 GHS09 Dgr	H315 H318 H410			
▼M6 612-120-00-6	aclonifen (ISO); 2-chloro-6-nitro-3-phenoxyaniline	277-704-1	74070-46-5	Carc. 2 Skin Sens. 1A Aquatic Acute 1 Aquatic Chronic 1	H351 H317 H400 H410	GHS08 GHS07 GHS09 Wng	H351 H317 H410		M = 100 M = 10	
▼B 612-121-00-1	amines, polyethylenepoly-; HEPA	268-626-9	68131-73-7	Acute Tox. 4(*) Acute Tox. 4(*) Skin Corr. 1B Skin Sens. 1 Aquatic Acute 1 Aquatic Chronic 1	H312 H302 H314 H317 H400 H410	GHS05 GHS07 GHS09 Dgr	H312 H302 H314 H317 H410			
▼M1 612-122-00-7	hydroxylamine … % [> 55 % in aqueous solution]	232-259-2	7803-49-8	Unst. Expl. Met. Corr. 1 Carc. 2 Acute Tox. 4 * Acute Tox. 4 * STOT RE 2 * STOT SE 3 Skin Irrit. 2 Eye Dam. 1 Skin Sens. 1 Aquatic Acute 1	H200 H290 H351 H312 H302 H373** H335 H315 H318 H317 H400	GHS01 GHS05 GHS08 GHS07 GHS09 Dgr	H200 H290 H351 H312 H302 H373** H335 H315 H318 H317 H400			B

▼M1

Indekso Nr.	Tarptautinė cheminė identifikacija	EB Nr.	CAS Nr.	Klasifikacija		Ženklinimas			Konkrečios ribinės koncentracijos, m faktoriai	Pastabos
				Pavojingumo klasės ir kategorijos kodas (-ai)	Pavojingumo frazės kodas (-ai)	Piktogramos, signalinio žodžio kodas (-ai)	Pavojingumo frazės kodas (-ai)			
612-122-01-4	hydroxylamine … % [≤ 55 % in aqueous solution]	232-259-2	7803-49-8	Met. Corr. 1 Carc. 2 Acute Tox. 4 * Acute Tox. 4 * STOT RE 2 * STOT SE 3 Skin Irrit. 2 Eye Dam. 1 Skin Sens. 1 Aquatic Acute 1	H290 H351 H312 H302 H373** H335 H315 H318 H317 H400	GHS05 GHS08 GHS07 GHS09 Dgr	H290 H351 H312 H302 H373** H335 H315 H318 H317 H400			B
612-123-00-2	hydroxylammonium chloride; hydroxylamine hydrochloride; [1] bis(hydroxylammonium) sulfate; hydroxylamine sulfate (2:1) [2]	226-798-2 [1] 233-118-8 [2]	5470-11-1 [1] 10039-54-0 [2]	Met. Corr. 1 Carc. 2 Acute Tox. 4 * Acute Tox. 4 * STOT RE 2 * Eye Irrit. 2 Skin Irrit. 2 Skin Sens. 1 Aquatic Acute 1	H290 H351 H312 H302 H373** H319 H315 H317 H400	GHS05 GHS08 GHS07 GHS09 Wng	H290 H351 H312 H302 H373** H319 H315 H317 H400			

▼B

612-124-00-8	*N*,*N*,*N*-trimethylanilinium chloride	205-319-0	138-24-9	Acute Tox. 3(*) Acute Tox. 3(*)	H311 H301	GHS06 Dgr	H311 H301			
612-125-00-3	2-methyl-*p*-phenylenediamine; 2,5-toluenediamine	202-442-1	95-70-5	Acute Tox. 3(*) Acute Tox. 4(*) Acute Tox. 4(*) Skin Sens. 1 Aquatic Chronic 2	H301 H332 H312 H317 H411	GHS06 GHS09 Dgr	H301 H332 H312 H317 H411			

▼B

Indekso Nr.	Tarptautinė cheminė identifikacija	EB Nr.	CAS Nr.	Klasifikacija		Ženklinimas			Konkrečios ribinės koncentracijos, m faktoriai	Pastabos
				Pavojingumo klasės ir kategorijos kodas (-ai)	Pavojingumo frazės kodas (-ai)	Piktogramos, signalinio žodžio kodas (-ai)	Pavojingumo frazės kodas (-ai)			
612-126-00-9	toluene-2,4-diammonium sulphate; 4-methyl-m-phenylenediamine sulfate	265-697-8	65321-67-7	Carc. 1B Acute Tox. 3(*) Acute Tox. 4(*) Eye Irrit. 2 Skin Sens. 1 Aquatic Chronic 2	H350 H301 H312 H319 H317 H411	GHS06 GHS08 GHS09 Dgr	H350 H301 H312 H319 H317 H411			
612-127-00-4	3-aminophenol	209-711-2	591-27-5	Acute Tox. 4(*) Acute Tox. 4(*) Aquatic Chronic 2	H332 H302 H411	GHS07 GHS09 Wng	H332 H302 H411			
612-128-00-X	4-aminophenol	204-616-2	123-30-8	Muta. 2 Acute Tox. 4(*) Acute Tox. 4(*) Aquatic Acute 1 Aquatic Chronic 1	H341 H332 H302 H400 H410	GHS08 GHS07 GHS09 Wng	H341 H332 H302 H410			
612-129-00-5	diisopropylamine	203-558-5	108-18-9	Flam. Liq. 2 Acute Tox. 4(*) Acute Tox. 4(*) Skin Corr. 1B	H225 H332 H302 H314	GHS02 GHS05 GHS07 Dgr	H225 H332 H302 H314		STOT SE 3; H335: C ≥ 5 %	
612-130-00-0	2,6-diamino-3,5-diethyltoluene; 4,6-diethyl-2-methyl-1,3-benzenediamine; [1] 2,4-diamino-3,5-diethyltoluene; 2,4-diethyl-6-methyl-1,3-benzenediamine; [2] diethylmethylbenzenediamine [3]	218-255-3 [1] 218-256-9 [2] 270-877-4 [3]	2095-01-4 [1] 2095-02-5 [2] 68479-98-1 [3]	Acute Tox. 4(*) Acute Tox. 4(*) STOT RE 2(*) Eye Irrit. 2 Aquatic Acute 1 Aquatic Chronic 1	H312 H302 H373(**) H319 H400 H410	GHS08 GHS07 GHS09 Wng	H312 H302 H373(**) H319 H410			C

▼B

Indekso Nr.	Tarptautinė cheminė identifikacija	EB Nr.	CAS Nr.	Klasifikacija		Ženklinimas			Konkrečios ribinės koncentracijos, m faktoriai	Pastabos
				Pavojingumo klasės ir kategorijos kodas (-ai)	Pavojingumo frazės kodas (-ai)	Piktogramos, signalinio žodžio kodas (-ai)	Pavojingumo frazės kodas (-ai)			
612-131-00-6	didecyldimethylammonium chloride	230-525-2	7173-51-5	Acute Tox. 4(*) Skin Corr. 1B	H302 H314	GHS05 GHS07 Dgr	H302 H314			
612-132-00-1	*N*,*N*'-diphenyl-*p*-phenylenediamine; *N*,*N*'-diphenyl-1,4-benzenediamine	200-806-4	74-31-7	Skin Sens. 1 Aquatic Chronic 3	H317 H412	GHS07 Wng	H317 H412			
612-133-00-7	(4-ammonio-*m*-tolyl)ethyl(2-hydroxyethyl)ammonium sulphate; 4-(*N*-ethyl-*N*-2-hydroxyethyl)-2-methylphenylenediamine sulphate	247-162-0	25646-77-9	Acute Tox. 3(*) STOT RE 2(*) Skin Sens. 1 Aquatic Acute 1 Aquatic Chronic 1	H301 H373(**) H317 H400 H410	GHS06 GHS08 GHS09 Dgr	H301 H373(**) H317 H410			
612-134-00-2	*N*-(2-(4-amino-*N*-ethyl-*m*-toluidino)ethyl)methanesulphonamide sesquisulphate; 4-(*N*-ethyl-*N*-2-methanesulphonylaminoethyl)-2-methylphenylenediamine sesquisulphate monohydrate	247-161-5	25646-71-3	Acute Tox. 4(*) Skin Sens. 1 Aquatic Acute 1 Aquatic Chronic 1	H302 H317 H400 H410	GHS07 GHS09 Wng	H302 H317 H410			
612-135-00-8	*N*-2-naphthylaniline; *N*-phenyl-2-naphthylamine	205-223-9	135-88-6	Carc. 2 Eye Irrit. 2 Skin Irrit. 2 Skin Sens. 1 Aquatic Chronic 2	H351 H319 H315 H317 H411	GHS08 GHS07 GHS09 Wng	H351 H319 H315 H317 H411			
612-136-00-3	*N*-isopropyl-*N*'-phenyl-*p*-phenylenediamine	202-969-7	101-72-4	Acute Tox. 4(*) Skin Sens. 1 Aquatic Acute 1 Aquatic Chronic 1	H302 H317 H400 H410	GHS07 GHS09 Wng	H302 H317 H410		Skin Sens. 1; H317: C ≥ 0,1 %	

▼B

Indekso Nr.	Tarptautinė cheminė identifikacija	EB Nr.	CAS Nr.	Klasifikacija		Ženklinimas			Konkrečios ribinės koncentracijos, m faktoriai	Pastabos
				Pavojingumo klasės ir kategorijos kodas (-ai)	Pavojingumo frazės kodas (-ai)	Piktogramos, signalinio žodžio kodas (-ai)	Pavojingumo frazės kodas (-ai)			
612-137-00-9	4-chloroaniline	203-401-0	106-47-8	Carc. 1B Acute Tox. 3(*) Acute Tox. 3(*) Acute Tox. 3(*) Skin Sens. 1 Aquatic Acute 1 Aquatic Chronic 1	H350 H331 H311 H301 H317 H400 H410	GHS06 GHS08 GHS09 Dgr	H350 H331 H311 H301 H317 H410			
612-138-00-4	furalaxyl (ISO); methyl *N*-(2,6-dimethylphenyl)-*N*-(2-furylcarbonyl)-DL-alaninate	260-875-1	57646-30-7	Acute Tox. 4(*) Aquatic Chronic 3	H302 H412	GHS07 Wng	H302 H412			
612-139-00-X	mefenacet (ISO); 2-(benzothiazol-2-yloxy)-*N*-methyl-*N*-phenylacetamide	277-328-8	73250-68-7	Aquatic Chronic 2	H411	GHS09	H411			
612-140-00-5	quaternary ammonium compounds, benzyl-C_{8-18}-alkyldimethyl, chlorides	264-151-6	63449-41-2	Acute Tox. 4(*) Acute Tox. 4(*) Skin Corr. 1B Aquatic Acute 1	H312 H302 H314 H400	GHS05 GHS07 GHS09 Dgr	H312 H302 H314 H400			
612-141-00-0	4,4'-methylenebis(2-ethylaniline); 4,4'-methylenebis(2-ethylbenzeneamine)	243-420-1	19900-65-3	Carc. 2 Acute Tox. 4(*) Aquatic Acute 1 Aquatic Chronic 1	H351 H302 H400 H410	GHS08 GHS07 GHS09 Wng	H351 H302 H410			
612-142-00-6	biphenyl-2-ylamine	201-990-9	90-41-5	Carc. 2 Acute Tox. 4(*) Aquatic Chronic 3	H351 H302 H412	GHS08 GHS07 Wng	H351 H302 H412			

▼B

Indekso Nr.	Tarptautinė cheminė identifikacija	EB Nr.	CAS Nr.	Klasifikacija		Ženklinimas			Konkrečios ribinės koncentracijos, m faktoriai	Pastabos
				Pavojingumo klasės ir kategorijos kodas (-ai)	Pavojingumo frazės kodas (-ai)	Piktogramos, signalinio žodžio kodas (-ai)	Pavojingumo frazės kodas (-ai)			
612-143-00-1	N^5,N^5-diethyltoluene-2,5-diamine monohydrochloride; 4-diethylamino-2-methylaniline monohydrochloride	218-130-3	2051-79-8	Acute Tox. 3(*) Eye Irrit. 2 Skin Sens. 1 Aquatic Acute 1 Aquatic Chronic 1	H301 H319 H317 H400 H410	GHS06 GHS09 Dgr	H301 H319 H317 H410			
612-144-00-7	flumetralin (ISO); *N*-(2-chloro-6-fluorobenzyl)-*N*-ethyl-α, α,α-trifluoro-2,6-dinitro-*p*-toluidine	—	62924-70-3	Eye Irrit. 2 Skin Irrit. 2 Skin Sens. 1 Aquatic Acute 1 Aquatic Chronic 1	H319 H315 H317 H400 H410	GHS07 GHS09 Wng	H319 H315 H317 H410			
612-145-00-2	*o*-phenylenediamine	202-430-6	95-54-5	Carc. 2 Muta. 2 Acute Tox. 3(*) Acute Tox. 4(*) Acute Tox. 4(*) Eye Irrit. 2 Skin Sens. 1 Aquatic Acute 1 Aquatic Chronic 1	H351 H341 H301 H332 H312 H319 H317 H400 H410	GHS06 GHS08 GHS09 Dgr	H351 H341 H301 H332 H312 H319 H317 H410			
612-146-00-8	*o*-phenylenediamine dihydrochloride	210-418-7	615-28-1	Carc. 2 Muta. 2 Acute Tox. 3(*) Acute Tox. 4(*) Acute Tox. 4(*) Eye Irrit. 2 Skin Sens. 1 Aquatic Acute 1 Aquatic Chronic 1	H351 H341 H301 H332 H312 H319 H317 H400 H410	GHS06 GHS08 GHS09 Dgr	H351 H341 H301 H332 H312 H319 H317 H410			

▼B

Indekso Nr.	Tarptautinė cheminė identifikacija	EB Nr.	CAS Nr.	Klasifikacija		Ženklinimas			Konkrečios ribinės koncentracijos, m faktoriai	Pastabos
				Pavojingumo klasės ir kategorijos kodas (-ai)	Pavojingumo frazės kodas (-ai)	Piktogramos, signalinio žodžio kodas (-ai)	Pavojingumo frazės kodas (-ai)			
612-147-00-3	*m*-phenylenediamine	203-584-7	108-45-2	Muta. 2 Acute Tox. 3(*) Acute Tox. 3(*) Acute Tox. 3(*) Eye Irrit. 2 Skin Sens. 1 Aquatic Acute 1 Aquatic Chronic 1	H341 H331 H311 H301 H319 H317 H400 H410	GHS06 GHS08 GHS09 Dgr	H341 H331 H311 H301 H319 H317 H410			
612-148-00-9	*m*-phenylenediamine dihydrochloride	208-790-0	541-69-5	Muta. 2 Acute Tox. 3(*) Acute Tox. 3(*) Acute Tox. 3(*) Eye Irrit. 2 Skin Sens. 1 Aquatic Acute 1 Aquatic Chronic 1	H341 H331 H311 H301 H319 H317 H400 H410	GHS06 GHS08 GHS09 Dgr	H341 H331 H311 H301 H319 H317 H410			
612-149-00-4	1,3-diphenylguanidine	203-002-1	102-06-7	Repr. 2 Acute Tox. 4(*) Eye Irrit. 2 STOT SE 3 Skin Irrit. 2 Aquatic Chronic 2	H361f (***) H302 H319 H335 H315 H411	GHS08 GHS07 GHS09 Wng	H361f (***) H302 H319 H335 H315 H411			
612-150-00-X	spiroxamine (ISO); 8-*tert*-butyl-1,4-dioxaspiro[4.5]-decan-2-ylmethyl(ethyl)(propyl)amine	—	118134-30-8	Acute Tox. 4(*) Acute Tox. 4(*) Acute Tox. 4(*) Skin Irrit. 2 Skin Sens. 1 Aquatic Acute 1 Aquatic Chronic 1	H332 H312 H302 H315 H317 H400 H410	GHS07 GHS09 Wng	H332 H312 H302 H315 H317 H410			

▼M1

Indekso Nr.	Tarptautinė cheminė identifikacija	EB Nr.	CAS Nr.	Klasifikacija		Ženklinimas			Konkrečios ribinės koncentracijos, m faktoriai	Pastabos
				Pavojingumo klasės ir kategorijos kodas (-ai)	Pavojingumo frazės kodas (-ai)	Piktogramos, signalinio žodžio kodas (-ai)	Pavojingumo frazės kodas (-ai)			
612-151-00-5	methyl-phenylene diamine; diaminotoluene; [technical product – reaction mass of 4-methyl-*m*-phenylene diamine (EC No 202-453-1) and 2-methyl-*m*-phenylene diamine (EC No 212-513-9)]	—	—	Carc. 1B Muta. 2 Repr. 2 Acute Tox. 3 * Acute Tox. 4 * STOT RE 2 * Eye Irrit. 2 Skin Sens. 1 Aquatic Chronic 2	H350 H341 H361f*** H301 H312 H373** H319 H317 H411	GHS06 GHS08 GHS09 Dgr	H350 H341 H361f*** H301 H312 H373** H319 H317 H411			

▼B

612-152-00-0	*N*,*N*-diethyl-*N*',*N*'-dimethyl-propan-1,3-diyl-diamine	406-610-7	62478-82-4	Flam. Liq. 3 Acute Tox. 4(*) Acute Tox. 4(*) STOT RE 2(*) Skin Corr. 1A Aquatic Chronic 3	H226 H332 H302 H373(**) H314 H412	GHS02 GHS08 GHS05 GHS07 Dgr	H226 H332 H302 H373(**) H314 H412			
612-153-00-6	4-[*N*-ethyl-*N*-(2-hydroxyethyl)amino]-1-(2-hydroxyethyl)amino-2-nitrobenzene, monohydrochloride	407-020-2	132885-85-9	Acute Tox. 4(*) Skin Sens. 1 Aquatic Chronic 3	H302 H317 H412	GHS07 Wng	H302 H317 H412			
612-154-00-1	6'-(isobutylethylamino)-3'-methyl-2'-phenylamino-spiro[isobenzo-2-oxofuran-7,9'-[9*H*]-xanthene]	410-890-6	95235-29-3	Aquatic Chronic 4	H413	—	H413			
612-155-00-7	2'-anilino-6'-((3-ethoxypropyl)ethylamino)-3'-methylspiro(isobenzo-3-oxofuran)-1-(1*H*)-9'-xanthene	411-730-8	93071-94-4	Aquatic Chronic 4	H413	—	H413			

▼B

Indekso Nr.	Tarptautinė cheminė identifikacija	EB Nr.	CAS Nr.	Klasifikacija		Ženklinimas			Konkrečios ribinės koncentracijos, m faktoriai	Pastabos
				Pavojingumo klasės ir kategorijos kodas (-ai)	Pavojingumo frazės kodas (-ai)	Piktogramos, signalinio žodžio kodas (-ai)	Pavojingumo frazės kodas (-ai)			
612-156-00-2	reaction mass of: trihexadecyl-methylammonium chloride; dihexadecyldimethylammonium chloride	405-620-9	—	Eye Dam. 1 Aquatic Acute 1 Aquatic Chronic 1	H318 H400 H410	GHS05 GHS09 Dgr	H318 H410			
612-157-00-8	(*Z*)-1-benzo[*b*]thien-2-yletha-none oxime hydrochloride	410-780-8	—	Acute Tox. 4(*) STOT RE 2(*) Eye Dam. 1 Skin Sens. 1 Aquatic Chronic 2	H302 H373(**) H318 H317 H411	GHS08 GHS05 GHS07 GHS09 Dgr	H302 H373(**) H318 H317 H411			
612-158-00-3	reaction mass of: bis(5-dodecyl-2-hydroxybenzald-oximate) copper (II) C_{12}-alkyl group is branched; 4-dodecylsalicylaldoxime	410-820-4	—	Aquatic Chronic 4	H413	—	H413			
612-159-00-9	Reaction products of: trimethyl-hexamethylene diamine (a mixture of 2,2,4-trimethyl-1,6-hexanediamine and 2,4,4-trimethyl-1,6-hexanediamine, EINECS listed), Epoxide 8 (mono[(C_{10}-C_{16}-alkyloxy)met-hyl]oxirane derivatives) and *p*-toluene-sulfonic acid	410-880-1	—	Acute Tox. 4(*) Skin Corr. 1B Aquatic Acute 1 Aquatic Chronic 1	H302 H314 H400 H410	GHS05 GHS07 GHS09 Dgr	H302 H314 H410			
612-160-00-4	*p*-toluidine; 4-aminotoluene; [1] toluidinium chloride; [2] toluidine sulphate (1:1) [3]	203-403-1 [1] 208-740-8 [2] 208-741-3 [3]	106-49-0 [1] 540-23-8 [2] 540-25-0 [3]	Carc. 2 Acute Tox. 3(*) Acute Tox. 3(*) Acute Tox. 3(*) Eye Irrit. 2 Skin Sens. 1 Aquatic Acute 1	H351 H331 H311 H301 H319 H317 H400	GHS06 GHS08 GHS09 Dgr	H351 H331 H311 H301 H319 H317 H400			

▼B

Indekso Nr.	Tarptautinė cheminė identifikacija	EB Nr.	CAS Nr.	Klasifikacija		Ženklinimas			Konkrečios ribinės koncentracijos, m faktoriai	Pastabos
				Pavojingumo klasės ir kategorijos kodas (-ai)	Pavojingumo frazės kodas (-ai)	Piktogramos, signalinio žodžio kodas (-ai)	Pavojingumo frazės kodas (-ai)			
612-161-00-X	2,6-xylidine; 2,6-dimethylaniline	201-758-7	87-62-7	Carc. 2 Acute Tox. 4(*) Acute Tox. 4(*) Acute Tox. 4(*) STOT SE 3 Skin Irrit. 2 Aquatic Chronic 2	H351 H332 H312 H302 H335 H315 H411	GHS08 GHS07 GHS09 Wng	H351 H332 H312 H302 H335 H315 H411			
612-162-00-5	dimethyldioctadecylammonium chloride; DODMAC	203-508-2	107-64-2	Eye Dam. 1 Aquatic Acute 1 Aquatic Chronic 1	H318 H400 H410	GHS05 GHS09 Dgr	H318 H410			
612-163-00-0	metalaxyl-M (ISO); mefenoxam; (*R*)-2-[(2,6-dimethylphenyl)-methoxyacetylamino]propionic acid methyl ester	—	70630-17-0	Acute Tox. 4(*) Eye Dam. 1	H302 H318	GHS05 GHS07 Dgr	H302 H318			
612-164-00-6	2-butyl-2-ethyl-1,5-diaminopentane	412-700-7	137605-95-9	Acute Tox. 4(*) Acute Tox. 4(*) STOT RE 2(*) Skin Corr. 1B Skin Sens. 1 Aquatic Chronic 3	H312 H302 H373(**) H314 H317 H412	GHS08 GHS05 GHS07 Dgr	H312 H302 H373(**) H314 H317 H412			
612-165-00-1	*N*,*N*'-diphenyl-*N*,*N*'-bis(3-methylphenyl)-(1,1'-diphenyl)-4,4'-diamine	413-810-8	65181-78-4	Aquatic Chronic 2	H411	GHS09	H411			
612-166-00-7	reaction mass of: *cis*-(5-ammonium-1,3,3-trimethyl)-cyclohexanemethylammonium phosphate (1:1); *trans*-(5-ammonium-1,3,3-trimethyl)-cyclohexanemethylammonium phosphate (1:1)	411-830-1	114765-88-7	Eye Dam. 1 Skin Sens. 1 Aquatic Chronic 3	H318 H317 H412	GHS05 GHS07 Dgr	H318 H317 H412			

▼B

Indekso Nr.	Tarptautinė cheminė identifikacija	EB Nr.	CAS Nr.	Klasifikacija		Ženklinimas			Konkrečios ribinės koncentracijos, m faktoriai	Pastabos
				Pavojingumo klasės ir kategorijos kodas (-ai)	Pavojingumo frazės kodas (-ai)	Piktogramos, signalinio žodžio kodas (-ai)	Pavojingumo frazės kodas (-ai)			
612-167-00-2	5-acetyl-3-amino-10,11-dihydro-5*H*-dibenz[*b*,*f*]azepine-hydrochloride	410-490-1	—	Acute Tox. 4(*) STOT RE 2(*) Eye Dam. 1 Skin Sens. 1 Aquatic Chronic 2	H302 H373(**) H318 H317 H411	GHS08 GHS05 GHS07 GHS09 Dgr	H302 H373(**) H318 H317 H411			
612-168-00-8	3,5-dichloro-2,6-difluoropyridine-4-amine	220-630-1	2840-00-8	Acute Tox. 4(*) Acute Tox. 4(*) Aquatic Chronic 2	H312 H302 H411	GHS07 GHS09 Wng	H312 H302 H411			
▼M1 612-169-00-3	bis(*N*-methyl-*N*-phenylhydrazine)sulfate	423-170-1	618-26-8	Flam. Liq. 2 STOT RE 1 Acute Tox. 4 * Eye Dam. 1 Skin Sens. 1 Aquatic Acute 1 Aquatic Chronic 1	H225 H372** H302 H318 H317 H400 H410	GHS02 GHS05 GHS08 GHS07 GHS09 Dgr	H225 H372** H302 H318 H317 H410			
▼B 612-170-00-9	4-chlorophenyl cyclopropyl ketone *O*-(4-aminobenzyl)oxime	405-260-2	—	Acute Tox. 4(*) Skin Sens. 1 Aquatic Acute 1 Aquatic Chronic 1	H302 H317 H400 H410	GHS07 GHS09 Wng	H302 H317 H410			
612-171-00-4	*N*,*N*,*N*',*N*'-tetraglycidyl-4,4'-diamino-3,3'-diethyldiphenylmethane	410-060-3	130728-76-6	Muta. 2 Skin Sens. 1 Aquatic Chronic 2	H341 H317 H411	GHS08 GHS09 Wng	H341 H317 H411			
612-172-00-X	4,4'-methylenebis(*N*,*N*'-dimethylcyclohexanamine	412-840-9	13474-64-1	Acute Tox. 4(*) STOT RE 2(*) Skin Corr. 1A Aquatic Chronic 3	H302 H373(**) H314 H412	GHS08 GHS05 GHS07 Dgr	H302 H373(**) H314 H412			

▼B

Indekso Nr.	Tarptautinė cheminė identifikacija	EB Nr.	CAS Nr.	Klasifikacija		Ženklinimas			Konkrečios ribinės koncentracijos, m faktoriai	Pastabos
				Pavojingumo klasės ir kategorijos kodas (-ai)	Pavojingumo frazės kodas (-ai)	Piktogramos, signalinio žodžio kodas (-ai)	Pavojingumo frazės kodas (-ai)			
612-173-00-5	lithium 1-amino-4-(4-*tert*-butylanilino)anthraquinone-2-sulfonate	411-140-0	125328-86-1	Eye Dam. 1 Skin Sens. 1 Aquatic Chronic 2	H318 H317 H411	GHS05 GHS07 GHS09 Dgr	H318 H317 H411			
612-174-00-0	4,4-dimethoxybutylamine	407-690-6	19060-15-2	Acute Tox. 4(*) Skin Corr. 1B Skin Sens. 1 Aquatic Chronic 3	H302 H314 H317 H412	GHS05 GHS07 Dgr	H302 H314 H317 H412			
612-175-00-6	2-(*O*-aminooxy)ethylamine dihydrochloride	412-310-7	37866-45-8	Skin Sens. 1 Aquatic Chronic 3	H317 H412	GHS07 Wng	H317 H412			
612-176-00-1	polymer of 1,3-dibromopropane and *N*,*N*-diethyl-*N*',*N*'-dimethyl-1,3-propanediamine	410-570-6	143747-73-3	Aquatic Acute 1 Aquatic Chronic 1	H400 H410	GHS09 Wng	H410			
612-177-00-7	2-naphthylamino-6-sulfomethylamide	412-120-4	104295-55-8	STOT RE 2(*) Skin Sens. 1 Aquatic Chronic 2	H373(**) H317 H411	GHS08 GHS09 Wng	H373(**) H317 H411			
612-178-00-2	1,4,7,10-tetraazacyclododecane disulfate	412-080-8	112193-77-8	Acute Tox. 4(*) STOT SE 3 Eye Dam. 1 Aquatic Chronic 3	H302 H335 H318 H412	GHS05 GHS07 Dgr	H302 H335 H318 H412			
612-179-00-8	1-(2-propenyl)pyridinium chloride	412-740-5	25965-81-5	Acute Tox. 4(*) Skin Sens. 1	H302 H317	GHS07 Wng	H302 H317			
612-180-00-3	3-aminobenzylamine	412-230-2	4403-70-7	Acute Tox. 4(*) Skin Corr. 1B Aquatic Chronic 2	H302 H314 H411	GHS05 GHS07 GHS09 Dgr	H302 H314 H411			

▼B

Indekso Nr.	Tarptautinė cheminė identifikacija	EB Nr.	CAS Nr.	Klasifikacija		Ženklinimas			Konkrečios ribinės koncentracijos, m faktoriai	Pastabos
				Pavojingumo klasės ir kategorijos kodas (-ai)	Pavojingumo frazės kodas (-ai)	Piktogramos, signalinio žodžio kodas (-ai)	Pavojingumo frazės kodas (-ai)			
612-181-00-9	2-phenylthioaniline	413-030-8	1134-94-7	Skin Sens. 1 Aquatic Chronic 2	H317 H411	GHS07 GHS09 Wng	H317 H411			
612-182-00-4	1-ethyl-1-methylmorpholinium bromide	418-210-1	65756-41-4	Muta. 2	H341	GHS08 Wng	H341			
612-183-00-X	1-ethyl-1-methylpyrrolidinium bromide	418-200-5	69227-51-6	Muta. 2	H341	GHS08 Wng	H341			
612-184-00-5	6'-(dibutylamino)-3'-methyl-2'-(phenylamino)spiro[isobenzofuran-1(3*H*),9-(9*H*)-xanthen]-3-one	403-830-5	89331-94-2	Aquatic Chronic 3	H412	—	H412			
612-185-00-0	1-[3-[4-((heptadecafluorononyl)oxy)-benzamido]propyl]-*N*,*N*,*N*-trimethylammonium iodide	407-400-8	59493-72-0	Eye Dam. 1 Aquatic Acute 1 Aquatic Chronic 1	H318 H400 H410	GHS05 GHS09 Dgr	H318 H410			
612-186-00-6	bis(*N*-(7-hydroxy-8-methyl-5-phenylphenazin-3-ylidene)dimethylammonium) sulfate	406-770-8	149057-64-7	STOT RE 2(*) Eye Dam. 1 Skin Sens. 1 Aquatic Acute 1 Aquatic Chronic 1	H373(**) H318 H317 H400 H410	GHS08 GHS05 GHS07 GHS09 Dgr	H373(**) H318 H317 H410			
612-187-00-1	2,3,4-trifluoroaniline	407-170-9	3862-73-5	Acute Tox. 4(*) Acute Tox. 4(*) STOT RE 2(*) Skin Irrit. 2 Eye Dam. 1 Aquatic Chronic 2	H312 H302 H373(**) H315 H318 H411	GHS08 GHS05 GHS07 GHS09 Dgr	H312 H302 H373(**) H315 H318 H411			
612-188-00-7	4,4'-(9*H*-fluoren-9-ylidene)bis(2-chloroaniline)	407-560-9	107934-68-9	Aquatic Chronic 2	H411	GHS09	H411			

▼B

Indekso Nr.	Tarptautinė cheminė identifikacija	EB Nr.	CAS Nr.	Klasifikacija		Ženklinimas			Konkrečios ribinės koncentracijos, m faktoriai	Pastabos
				Pavojingumo klasės ir kategorijos kodas (-ai)	Pavojingumo frazės kodas (-ai)	Piktogramos, signalinio žodžio kodas (-ai)	Pavojingumo frazės kodas (-ai)			
612-189-00-2	4-amino-2-(aminomethyl)phenol dihydrochloride	412-510-4	135043-64-0	Acute Tox. 4(*) Skin Sens. 1 Aquatic Acute 1 Aquatic Chronic 1	H302 H317 H400 H410	GHS07 GHS09 Wng	H302 H317 H410			
612-190-00-8	4,4'-methylenebis(2-isopropyl-6-methylaniline)	415-150-6	16298-38-7	STOT RE 2(*) Aquatic Chronic 2	H373(**) H411	GHS08 GHS09 Wng	H373(**) H411			
612-191-00-3	polymer of allylamine hydrochloride	415-050-2	71550-12-4	Acute Tox. 4(*) Skin Sens. 1	H302 H317	GHS07 Wng	H302 H317			
612-192-00-9	2-isopropyl-4-(*N*-methyl)aminomethylthiazole	414-800-6	154212-60-9	Acute Tox. 4(*) Acute Tox. 4(*) Skin Irrit. 2 Eye Dam. 1 Aquatic Chronic 2	H312 H302 H315 H318 H411	GHS05 GHS07 GHS09 Dgr	H312 H302 H315 H318 H411			
612-193-00-4	3-methylaminomethylphenylamine	414-570-7	18759-96-1	Acute Tox. 4(*) Acute Tox. 4(*) Skin Corr. 1B Skin Sens. 1 Aquatic Acute 1 Aquatic Chronic 1	H312 H302 H314 H317 H400 H410	GHS05 GHS07 GHS09 Dgr	H312 H302 H314 H317 H410			
612-194-00-X	2-hydroxy-3-[(2-hydroxyethyl)-[2-(1-oxotetradecyl)amino]ethyl]amino]-*N*,*N*,*N*-trimethyl-1-propanammonium chloride	414-670-0	141890-30-4	Acute Tox. 4(*) Eye Dam. 1 Aquatic Acute 1 Aquatic Chronic 1	H302 H318 H400 H410	GHS05 GHS07 GHS09 Dgr	H302 H318 H410			
612-195-00-5	bis[tributyl 4-(methylbenzyl)ammonium] 1,5-naphthalenedisulfonate	415-210-1	160236-81-7	Acute Tox. 4(*) Acute Tox. 4(*) Eye Dam. 1 Aquatic Acute 1 Aquatic Chronic 1	H332 H302 H318 H400 H410	GHS05 GHS07 GHS09 Dgr	H332 H302 H318 H410			

▼B

Indekso Nr.	Tarptautinė cheminė identifikacija	EB Nr.	CAS Nr.	Klasifikacija		Ženklinimas			Konkrečios ribinės koncentracijos, m faktoriai	Pastabos
				Pavojingumo klasės ir kategorijos kodas (-ai)	Pavojingumo frazės kodas (-ai)	Piktogramos, signalinio žodžio kodas (-ai)	Pavojingumo frazės kodas (-ai)			
612-196-00-0	4-chloro-*o*-toluidine; [1] 4-chloro-*o*-toluidine hydrochloride [2]	202-441-6 [1] 221-627-8 [2]	95-69-2 [1] 3165-93-3 [2]	Carc. 1B Muta. 2 Acute Tox. 3(*) Acute Tox. 3(*) Acute Tox. 3(*) Aquatic Acute 1 Aquatic Chronic 1	H350 H341 H331 H311 H301 H400 H410	GHS06 GHS08 GHS09 Dgr	H350 H341 H331 H311 H301 H410			
612-197-00-6	2,4,5-trimethylaniline; [1] 2,4,5-trimethylaniline hydrochloride [2]	205-282-0 [1] - [2]	137-17-7 [1] 21436-97-5 [2]	Carc. 1B Acute Tox. 3(*) Acute Tox. 3(*) Acute Tox. 3(*) Aquatic Chronic 2	H350 H331 H311 H301 H411	GHS06 GHS08 GHS09 Dgr	H350 H331 H311 H301 H411			
612-198-00-1	4,4'-thiodianiline and its salts	205-370-9	139-65-1	Carc. 1B Acute Tox. 4(*) Aquatic Chronic 2	H350 H302 H411	GHS08 GHS07 GHS09 Dgr	H350 H302 H411			
612-199-00-7	4,4'-oxydianiline and its salts; *p*-aminophenyl ether	202-977-0	101-80-4	Carc. 1B Muta. 1B Repr. 2 Acute Tox. 3(*) Acute Tox. 3(*) Acute Tox. 3(*) Aquatic Chronic 2	H350 H340 H361f (***) H331 H311 H301 H411	GHS06 GHS08 GHS09 Dgr	H350 H340 H361f (***) H331 H311 H301 H411			
612-200-00-0	2,4-diaminoanisole; 4-methoxy-*m*-phenylenediamine; [1] 2,4-diaminoanisole sulphate [2]	210-406-1 [1] 254-323-9 [2]	615-05-4 [1] 39156-41-7 [2]	Carc. 1B Muta. 2 Acute Tox. 4(*) Aquatic Chronic 2	H350 H341 H302 H411	GHS08 GHS07 GHS09 Dgr	H350 H341 H302 H411			

▼B

Indekso Nr.	Tarptautinė cheminė identifikacija	EB Nr.	CAS Nr.	Klasifikacija		Ženklinimas			Konkrečios ribinės koncentracijos, m faktoriai	Pastabos
				Pavojingumo klasės ir kategorijos kodas (-ai)	Pavojingumo frazės kodas (-ai)	Piktogramos, signalinio žodžio kodas (-ai)	Pavojingumo frazės kodas (-ai)			
612-201-00-6	*N*,*N*,*N*',*N*'-tetramethyl-4,4'-methylendianiline	202-959-2	101-61-1	Carc. 1B Aquatic Acute 1 Aquatic Chronic 1	H350 H400 H410	GHS08 GHS09 Dgr	H350 H410			
612-202-00-1	3,4-dichloroaniline	202-448-4	95-76-1	Acute Tox. 3(*) Acute Tox. 3(*) Acute Tox. 3(*) Eye Dam. 1 Skin Sens. 1 Aquatic Acute 1 Aquatic Chronic 1	H331 H311 H301 H318 H317 H400 H410	GHS06 GHS05 GHS09 Dgr	H331 H311 H301 H318 H317 H410			

▼M1

612-203-00-7	C_{8-10} alkyl dimethyl hydroxyethyl ammoniumchloride (chain < C_8: <3 %, chain = C_8: 15 %-70 %, chain = C_{10}: 30 %-85 %, chain > C_{10}: <3 %)	417-360-3	—	Acute Tox. 4 * Acute Tox. 4 * Skin Irrit. 2	H312 H302 H315	GHS07 Wng	H312 H302 H315			

▼B

612-204-00-2	C.I. Basic Violet 3; 4-[4,4'-bis(dimethylamino) benzhydrylidene]cyclohexa-2,5-dien-1-ylidene]dimethylammonium chloride	208-953-6	548-62-9	Carc. 2 Acute Tox. 4(*) Eye Dam. 1 Aquatic Acute 1 Aquatic Chronic 1	H351 H302 H318 H400 H410	GHS08 GHS05 GHS07 GHS09 Dgr	H351 H302 H318 H410			
612-205-00-8	C.I. Basic Violet 3 with ≥ 0,1 % of Michler's ketone (EC no. 202-027-5)	208-953-6	548-62-9	Carc. 1B Acute Tox. 4(*) Eye Dam. 1 Aquatic Acute 1 Aquatic Chronic 1	H350 H302 H318 H400 H410	GHS08 GHS05 GHS07 GHS09 Dgr	H350 H302 H318 H410			

▼B

Indekso Nr.	Tarptautinė cheminė identifikacija	EB Nr.	CAS Nr.	Klasifikacija		Ženklinimas			Konkrečios ribinės koncentracijos, m faktoriai	Pastabos
				Pavojingumo klasės ir kategorijos kodas (-ai)	Pavojingumo frazės kodas (-ai)	Piktogramos, signalinio žodžio kodas (-ai)	Pavojingumo frazės kodas (-ai)			
612-206-00-3	famoxadone (ISO); 3-anilino-5-methyl-5-(4-phenoxyphenyl)-1,3-oxazolidine-2,4-dione	—	131807-57-3	STOT RE 2(*) Aquatic Acute 1 Aquatic Chronic 1	H373(**) H400 H410	GHS08 GHS09 Wng	H373(**) H410			
612-207-00-9	4-ethoxyaniline; *p*-phenetidine	205-855-5	156-43-4	Muta. 2 Acute Tox. 4(*) Acute Tox. 4(*) Acute Tox. 4(*) Eye Irrit. 2 Skin Sens. 1	H341 H332 H312 H302 H319 H317	GHS08 GHS07 Wng	H341 H332 H312 H302 H319 H317			
▼M1 612-208-00-4	*N*-methylbenzene-1,2-diammonium hydrogen phosphate	424-460-0	—	Acute Tox. 4 * Skin Sens. 1 Aquatic Chronic 2	H302 H317 H411	GHS07 GHS09 Wng	H302 H317 H411			
▼B 612-209-00-X	6-methoxy-*m*-toluidine; *p*-cresidine	204-419-1	120-71-8	Carc. 1B Acute Tox. 4(*)	H350 H302	GHS08 GHS07 Dgr	H350 H302			
612-210-00-5	5-nitro-*o*-toluidine; [1] 5-nitro-*o*-toluidine hydrochloride [2]	202-765-8 [1] 256-960-8 [2]	99-55-8 [1] 51085-52-0 [2]	Carc. 2 Acute Tox. 3(*) Acute Tox. 3(*) Acute Tox. 3(*) Aquatic Chronic 3	H351 H331 H311 H301 H412	GHS06 GHS08 Dgr	H351 H331 H311 H301 H412			
612-211-00-0	*N*-[(benzotriazole-1-yl)methyl)]-4-carboxybenzenesulfonamide	416-470-9	170292-97-4	Eye Irrit. 2 Aquatic Chronic 2	H319 H411	GHS07 GHS09 Wng	H319 H411			

▼B

Indekso Nr.	Tarptautinė cheminė identifikacija	EB Nr.	CAS Nr.	Klasifikacija		Ženklinimas			Konkrečios ribinės koncentracijos, m faktoriai	Pastabos
				Pavojingumo klasės ir kategorijos kodas (-ai)	Pavojingumo frazės kodas (-ai)	Piktogramos, signalinio žodžio kodas (-ai)	Pavojingumo frazės kodas (-ai)			
612-212-00-6	2,6-dichloro-4-trifluoromethylaniline	416-430-0	24279-39-8	Acute Tox. 4(*) Acute Tox. 4(*) Skin Irrit. 2 Skin Sens. 1 Aquatic Acute 1 Aquatic Chronic 1	H332 H302 H315 H317 H400 H410	GHS07 GHS09 Wng	H332 H302 H315 H317 H410			
612-213-00-1	isobutylidene-(2-(2-isopropyl-4,4-dimethyloxazolidine-3-yl)-1,1-dimethylethyl)amine	419-850-2	148348-13-4	Skin Corr. 1B Aquatic Chronic 3	H314 H412	GHS05 Dgr	H314 H412			
612-214-00-7	4-(2,2-diphenylethenyl)-*N*,*N*-diphenylbenzenamine	421-390-2	89114-90-9	Aquatic Chronic 4	H413	—	H413			
612-215-00-2	3-chloro-2-(isopropylthio)aniline	421-700-6	179104-32-6	Skin Irrit. 2 Aquatic Chronic 2	H315 H411	GHS07 GHS09 Wng	H315 H411			
▼M1 612-216-00-8	1-amino-1-cyanamino-2,2-dicyanoethylene, sodium salt	425-870-2	19450-38-5	Skin Sens. 1 Aquatic Chronic 3	H317 H412	GHS07 Wng	H317 H412			
▼B 612-217-00-3	1-methoxy-2-propylamine	422-550-4	37143-54-7	Flam. Liq. 2 Skin Corr. 1B Acute Tox. 4(*) Aquatic Chronic 3	H225 H314 H302 H412	GHS02 GHS05 GHS07 Dgr	H225 H314 H302 H412			
▼M1 612-219-00-4	(2-hydroxy-3-(3,4-dimethyl-9-oxo-10-thiaanthracen-2-yloxy)-propyl)trimethylammonium chloride	402-200-7	—	Aquatic Chronic 3	H412	—	H412			

▼M1

Indekso Nr.	Tarptautinė cheminė identifikacija	EB Nr.	CAS Nr.	Klasifikacija		Ženklinimas			Konkrečios ribinės koncentracijos, m faktoriai	Pastabos
				Pavojingumo klasės ir kategorijos kodas (-ai)	Pavojingumo frazės kodas (-ai)	Piktogramos, signalinio žodžio kodas (-ai)	Pavojingumo frazės kodas (-ai)			
612-220-00-X	*N*-nitro-*N*-(3-methyl-3,6-dihydro-2*H*-1,3,5-oxadiazin-4-yl)amine	431-060-1	153719-38-1	Acute Tox. 4 * Skin Sens. 1 Aquatic Chronic 3	H302 H317 H412	GHS07 Wng	H302 H317 H412			
612-221-00-5	2-amino-4-(trifluoromethyl)benzenethiol hydrochloride	429-560-8	4274-38-8	Skin Corr. 1B Acute Tox. 4 * Acute Tox. 4 * Acute Tox. 4 * STOT RE 2 * Skin Sens. 1 Aquatic Acute 1	H314 H332 H312 H302 H373** H317 H400	GHS05 GHS08 GHS07 GHS09 Dgr	H314 H332 H312 H302 H373** H317 H400			
612-222-00-0	*cis*-1-(3-(4-fluorophenoxy)-propyl)-3-methoxy-4-piperidinamine	425-080-8	104860-26-6	Acute Tox. 4 * Acute Tox. 4 * STOT RE 2 * Eye Dam. 1 Aquatic Acute 1 Aquatic Chronic 1	H312 H302 H373** H318 H400 H410	GHS05 GHS08 GHS07 GHS09 Dgr	H312 H302 H373** H318 H410			
612-223-00-6	*N*-benzyl-*N*-ethyl-(4-(5-nitrobenzo[*c*]isothiazol-3-ylazo)phenyl)amine	425-300-2	186450-73-7	Skin Sens. 1 Aquatic Chronic 4	H317 H413	GHS07 Wng	H317 H413			
612-224-00-1	*N*2,*N*4,*N*6-tris{4-[(1,4-dimethylpentyl)amino]phenyl}-1,3,5-triazine-2,4,6-triamine	426-150-0	121246-28-4	Skin Sens. 1 Aquatic Acute 1 Aquatic Chronic 1	H317 H400 H410	GHS07 GHS09 Wng	H317 H410			
612-225-00-7	1,4,7,10-tetraazacyclododecane	425-450-9	294-90-6	Skin Corr. 1B Acute Tox. 4 * Acute Tox. 4 * Aquatic Acute 1 Aquatic Chronic 1	H314 H312 H302 H400 H410	GHS05 GHS07 GHS09 Dgr	H314 H312 H302 H410			
612-226-00-2	3-(2'-phenoxyethoxy)propylamine	427-870-8	6903-18-0	Acute Tox. 4 * Skin Irrit. 2 Eye Dam. 1 Aquatic Chronic 3	H302 H315 H318 H412	GHS05 GHS07 Dgr	H302 H315 H318 H412			

▼M1

Indekso Nr.	Tarptautinė cheminė identifikacija	EB Nr.	CAS Nr.	Klasifikacija		Ženklinimas			Konkrečios ribinės koncentracijos, m faktoriai	Pastabos
				Pavojingumo klasės ir kategorijos kodas (-ai)	Pavojingumo frazės kodas (-ai)	Piktogramos, signalinio žodžio kodas (-ai)	Pavojingumo frazės kodas (-ai)			
612-227-00-8	benzyl-*N*-(2-(2-methoxyphenoxy)ethyl)amine hydrochloride	428-290-8	120606-08-8	Acute Tox. 4 * Eye Dam. 1 Aquatic Acute 1 Aquatic Chronic 1	H302 H318 H400 H410	GHS05 GHS07 GHS09 Dgr	H302 H318 H410			
612-228-00-3	reaction mass of: *N*-(3-(trimethoxysilyl)propyl)ethylenediamine; *N*-benzyl-*N*-(3-(trimethoxysilyl)-propyl)ethylenediamine; *N*-benzyl-*N*'-[3-(trimethoxysilyl)propyl]ethylenediamine; *N*,*N*'-bis-benzyl-*N*'-[3-(trimethoxysilyl)propyl]ethylenediamine; *N*,*N*,*N*'-tris-benzyl-*N*'-[3-(trimethoxysilyl)propyl]ethylenediamine; *N*,*N*-bis-benzyl-*N*'-[3-(trimethoxysilyl)propyl]ethylenediamine	414-340-6	—	Flam. Liq. 3 Acute Tox. 4 * Acute Tox. 4 * Acute Tox. 4 * STOT SE 2 Eye Dam. 1 Skin Sens. 1 Aquatic Chronic 3	H226 H332 H312 H302 H371 H318 H317 H412	GHS02 GHS05 GHS08 GHS07 Dgr	H226 H332 H312 H302 H371 H318 H317 H412			
612-229-00-9	mepanipyrim; 4-methyl-*N*-phenyl-6-(1-propynyl)-2-pyrimidinamine	—	110235-47-7	Carc. 2 Aquatic Acute 1 Aquatic Chronic 1	H351 H400 H410	GHS08 GHS09 Wng	H351 H410			
612-230-00-4	*N*,*N*-bis(cocoyl-2-oxypropyl)-*N*,*N*-dibutylammonium bromide	431-530-4	—	Skin Corr. 1A Skin Sens. 1 Aquatic Acute 1 Aquatic Chronic 1	H314 H317 H400 H410	GHS05 GHS07 GHS09 Dgr	H314 H317 H410			
612-231-00-X	3-((C_{12-18})-acylamino)-*N*-(2-((2-hydroxyethyl)amino)-2-oxoethyl)-*N*,*N*-dimethyl-1-propanaminium chloride	427-370-1	164288-56-6	Eye Dam. 1 Aquatic Acute 1 Aquatic Chronic 1	H318 H400 H410	GHS05 GHS09 Dgr	H318 H410			

▼M1

Indekso Nr.	Tarptautinė cheminė identifikacija	EB Nr.	CAS Nr.	Klasifikacija		Ženklinimas			Konkrečios ribinės koncentracijos, m faktoriai	Pastabos
				Pavojingumo klasės ir kategorijos kodas (-ai)	Pavojingumo frazės kodas (-ai)	Piktogramos, signalinio žodžio kodas (-ai)	Pavojingumo frazės kodas (-ai)			
612-232-00-5	reaction mass of: triisopropanolamine salt of 1-amino-4-(3-propionamidoanilino)anthraquinone-2-sulfonic acid; triisopropanolamine salt of 1-amino-4-[3,4-dimethyl-5-(2-hydroxyethylaminosulfonyl)anilino]anthraquinone-2-sulfonic acid	430-410-9	186148-38-9	Aquatic Chronic 3	H412	—	H412			
▼M5										
612-237-00-2	hydroxylammonium hydrogensulfate; hydroxylamine sulfate(1:1); [1] hydroxylamine phosphate; [2] hydroxylamine dihydrogenphosphate; [3] hydroxylamine 4-methylbenzenesulfonate [4]	233-154-4 [1] 244-077-0 [2] 242-818-2 [3] 258-872-5 [4]	10046-00-1 [1] 20845-01-6 [2] 19098-16-9 [3] 53933-48-5 [4]	Expl. 1.1 Carc. 2 Acute Tox. 4 * Acute Tox. 4 * STOT RE 2 * Eye Irrit. 2 Skin Irrit. 2 Skin Sens. 1 Aquatic Acute 1	H201 H351 H312 H302 H373** H319 H315 H317 H400	GHS01 GHS08 GHS07 GHS09 Dgr	H201 H351 H312 H302 H373** H319 H315 H317 H400			T
▼M1										
612-238-00-8	(3-chloro-2-hydroxypropyl) trimethylammonium chloride … %	222-048-3	3327-22-8	Carc. 2 Aquatic Chronic 3	H351 H412	GHS08 Wng	H351 H412			B
612-239-00-3	biphenyl-3,3',4,4'-tetrayltetraamine; diaminobenzidine	202-110-6	91-95-2	Carc. 1B Muta. 2	H350 H341	GHS08 Dgr	H350 H341			
612-240-00-9	pyrimethanil (ISO); *N*-(4,6-dimethylpyrimidin-2-yl)aniline	—	53112-28-0	Aquatic Chronic 2	H411	GHS09	H411			

▼M1

Indekso Nr.	Tarptautinė cheminė identifikacija	EB Nr.	CAS Nr.	Klasifikacija		Ženklinimas			Konkrečios ribinės koncentracijos, m faktoriai	Pastabos
				Pavojingumo klasės ir kategorijos kodas (-ai)	Pavojingumo frazės kodas (-ai)	Piktogramos, signalinio žodžio kodas (-ai)	Pavojingumo frazės kodas (-ai)			
612-241-00-4	piperazine hydrochloride; [1] piperazine dihydrochloride; [2] piperazine phosphate [3]	228-042-7 [1] 205-551-2 [2] 217-775-8 [3]	6094-40-2 [1] 142-64-3 [2] 1951-97-9 [3]	Repr. 2 Eye Irrit. 2 Skin Irrit. 2 Resp. Sens. 1 Skin Sens. 1 Aquatic Chronic 3	H361fd H319 H315 H334 H317 H412	GHS08 Dgr	H361fd H319 H315 H334 H317 H412			
612-242-00-X	cyprodinil (ISO); 4-cyclopropyl-6-methyl-*N*-phenylpyrimidin-2-amine	—	121552-61-2	Skin Sens. 1 Aquatic Acute 1 Aquatic Chronic 1	H317 H400 H410	GHS07 GHS09 Wng	H317 H410		M=10	
612-243-00-5	(1*S-cis*)-4-(3,4-dichlorophenyl)-1,2,3,4-tetrahydro-*N*-methyl-1-naphthalenamine 2-hydroxy-2-phenylacetate	420-560-3	79617-97-3	Eye Dam. 1 Aquatic Acute 1 Aquatic Chronic 1	H318 H400 H410	GHS05 GHS09 Dgr	H318 H410		M=10	
612-244-00-0	3-(piperazin-1-yl)-benzo[d]isothiazole hydrochloride	421-310-6	87691-88-1	Repr. 2 Acute Tox. 4 * Eye Irrit. 2 Skin Sens. 1 Aquatic Acute 1 Aquatic Chronic 1	H361f*** H302 H319 H317 H400 H410	GHS08 GHS07 GHS09 Wng	H361f*** H302 H319 H317 H410			
612-245-00-6	2-ethylphenylhydrazine hydrochloride	421-460-2	19398-06-2	Carc. 2 STOT RE 1 Acute Tox. 4 * Eye Dam. 1 Skin Sens. 1 Aquatic Acute 1 Aquatic Chronic 1	H351 H372** H302 H318 H317 H400 H410	GHS05 GHS08 GHS07 GHS09 Dgr	H351 H372** H302 H318 H317 H410		M=10	
612-246-00-1	(2-chloroethyl)(3-hydroxypropyl)ammonium chloride	429-740-6	40722-80-3	Carc. 1B Muta. 1B STOT RE 2 * Skin Sens. 1 Aquatic Chronic 3	H350 H340 H373** H317 H412	GHS08 GHS07 Dgr	H350 H340 H373** H317 H412			

▼M1

Indekso Nr.	Tarptautinė cheminė identifikacija	EB Nr.	CAS Nr.	Klasifikacija		Ženklinimas			Konkrečios ribinės koncentracijos, m faktoriai	Pastabos
				Pavojingumo klasės ir kategorijos kodas (-ai)	Pavojingumo frazės kodas (-ai)	Piktogramos, signalinio žodžio kodas (-ai)	Pavojingumo frazės kodas (-ai)			
612-247-00-7	*N*-[3-(1,1-dimethylethyl)-1*H*-pyrazol-5-yl]-*N*'-hydroxy-4-nitrobenzenecarboximidamide	423-530-8	152828-23-4	STOT RE 1 Acute Tox. 4 * Aquatic Chronic 3	H372** H302 H412	GHS08 GHS07 Dgr	H372** H302 H412			
612-248-00-2	reaction product of diphenylamine, phenothiazine, and alkenes, branched (C_{8-10}, C_9-rich)	439-540-0	—	Skin Irrit. 2 Skin Sens. 1 Aquatic Chronic 4	H315 H317 H413	GHS07 Wng	H315 H317 H413			
612-249-00-8	4-[(3-chlorophenyl)(1*H*-imidazol-1-yl)methyl]-1,2-benzenediamine dihydrochloride	425-030-5	159939-85-2	Repr. 2 Acute Tox. 4 * Skin Corr. 1B Skin Sens. 1 Aquatic Chronic 2	H361f*** H302 H314 H317 H411	GHS05 GHS08 GHS07 GHS09 Dgr	H361f*** H302 H314 H317 H411			
612-250-00-3	chloro-*N,N*-dimethylformiminium chloride	425-970-6	3724-43-4	Repr. 1B Acute Tox. 4 * Skin Corr. 1A	H360D*** H302 H314	GHS05 GHS08 GHS07 Dgr	H360D*** H302 H314	EUH014		
612-251-00-9	*cis*-1-(3-chloroallyl)-3,5,7-triaza-1-azoniaadamantane chloride	426-020-3	51229-78-8	Flam. Sol. 2 Repr. 2 Acute Tox. 4 * Skin Irrit. 2 Skin Sens. 1 Aquatic Chronic 2	H228 H361d*** H302 H315 H317 H411	GHS02 GHS08 GHS07 GHS09 Wng	H228 H361d*** H302 H315 H317 H411			
612-252-00-4	imidacloprid (ISO); 1-(6-chloropyridin-3-ylmethyl)-*N*-nitroimidazolidin-2-ylidenamine	428-040-8	138261-41-3	Acute Tox. 4 * Aquatic Acute 1 Aquatic Chronic 1	H302 H400 H410	GHS07 GHS09 Wng	H302 H410			
612-253-00-X	7-methoxy-6-(3-morpholin-4-ylpropoxy)-3*H*-quinazolin-4-one; [containing < 0,5 % formamide (EC No 200-842-0)]	429-400-7	199327-61-2	Aquatic Chronic 3	H412	—	H412			

▼M1

Indekso Nr.	Tarptautinė cheminė identifikacija	EB Nr.	CAS Nr.	Klasifikacija		Ženklinimas			Konkrečios ribinės koncentracijos, m faktoriai	Pastabos
				Pavojingumo klasės ir kategorijos kodas (-ai)	Pavojingumo frazės kodas (-ai)	Piktogramos, signalinio žodžio kodas (-ai)	Pavojingumo frazės kodas (-ai)			
612-253-01-7	7-methoxy-6-(3-morpholin-4-yl-propoxy)-3*H*-quinazolin-4-one; [containing ≥ 0,5 % formamide (EC No 200-842-0)]	429-400-7	199327-61-2	Repr. 1B Aquatic Chronic 3	H360D*** H412	GHS08 Dgr	H360D*** H412			
612-254-00-5	reaction products of diisopropanolamine with formaldehyde (1:4)	432-440-8	220444-73-5	Carc. 2 Acute Tox. 4 * Skin Corr. 1B Skin Sens. 1 Aquatic Chronic 2	H351 H302 H314 H317 H411	GHS05 GHS08 GHS07 GHS09 Dgr	H351 H302 H314 H317 H411			
612-255-00-0	1-(3-methoxypropyl)-4-piperidinamine	431-950-8	179474-79-4	Acute Tox. 4 * Acute Tox. 4 * Skin Corr. 1B Aquatic Chronic 3	H312 H302 H314 H412	GHS05 GHS07 Dgr	H312 H302 H314 H412			
612-256-00-6	benzyl(*S*)-2-[(2'-cyanobiphenyl-4-ylmethyl)pentanoylamino]-3-methylbutyrate	427-470-3	137864-22-3	Acute Tox. 4 * Skin Sens. 1	H302 H317	GHS07 Wng	H302 H317			
612-257-00-1	tripropylammonium dihydrogenphosphate	433-700-3	35687-90-2	Acute Tox. 4 *	H302	GHS07 Wng	H302			
612-259-00-2	*N*-ethyl-3-trimethoxysilyl-2-methyl-propanamine	437-720-3	227085-51-0	Eye Dam. 1	H318	GHS05 Dgr	H318			
612-261-00-3	3,5-dichloro-2-fluoro-4-(1,1,2,3,3,3-hexafluoropropoxy)aniline	441-190-9	121451-05-6	Acute Tox. 4 * Skin Sens. 1 Aquatic Acute 1 Aquatic Chronic 1	H302 H317 H400 H410	GHS07 GHS09 Wng	H302 H317 H410		M=10	

▼M1

Indekso Nr.	Tarptautinė cheminė identifikacija	EB Nr.	CAS Nr.	Klasifikacija		Ženklinimas			Konkrečios ribinės koncentracijos, m faktoriai	Pastabos
				Pavojingumo klasės ir kategorijos kodas (-ai)	Pavojingumo frazės kodas (-ai)	Piktogramos, signalinio žodžio kodas (-ai)	Pavojingumo frazės kodas (-ai)			
612-265-00-5	bis(2-hydroxyethyl)-(2-hydroxypropyl)ammonium acetate	444-360-0	191617-13-7	Aquatic Chronic 3	H412	—	H412			
612-266-00-0	3-chloro-4-(3-fluorobenzyloxy)aniline	445-590-4	202197-26-0	Muta. 2 Acute Tox. 4 * STOT RE 2 * Aquatic Acute 1 Aquatic Chronic 1	H341 H302 H373** H400 H410	GHS08 GHS07 GHS09 Wng	H341 H302 H373** H410			
612-267-00-6	bis(hydrogenated tallow C_{16-18}-alkyl)hydroxylamine	418-370-0	—	Skin Sens. 1 Aquatic Chronic 4	H317 H413	GHS07 Wng	H317 H413			
612-269-00-7	reaction mass of: 1-[di(4-octylphenyl)aminomethyl]-5-methyl-1*H*-benzotriazole; 1-[di(4-octylphenyl)aminomethyl]-4-methyl-1*H*-benzotriazole; reaction mass of: *N*-[(5-methyl-1*H*-benzotriazol-1-yl)methyl]-4-octyl-*N*-(4-octylphenyl)aniline; *N*-[(4-methyl-1*H*-benzotriazol-1-yl)methyl]-4-octyl-*N*-(4-octylphenyl)aniline	420-720-2	—	Aquatic Chronic 4	H413	—	H413			
612-270-00-2	(*S*)-azetidine-2-carboxylic acid 4-cyanobenzylamide hydrochloride	433-010-2	—	Acute Tox. 4 * Skin Sens. 1 Aquatic Chronic 3	H302 H317 H412	GHS07 Wng	H302 H317 H412			

▼M1

Indekso Nr.	Tarptautinė cheminė identifikacija	EB Nr.	CAS Nr.	Klasifikacija		Ženklinimas			Konkrečios ribinės koncentracijos, m faktoriai	Pastabos
				Pavojingumo klasės ir kategorijos kodas (-ai)	Pavojingumo frazės kodas (-ai)	Piktogramos, signalinio žodžio kodas (-ai)	Pavojingumo frazės kodas (-ai)			
612-271-00-8	reaction mass of: ethyl 2-((4-(5,6-dichlorobenzothiazol-2-ylazo)phenyl)ethylamino)benzoate; ethyl 2-((4-(6,7-dichlorobenzothiazol-2-ylazo)phenyl)ethylamino)benzoate	434-970-5	160987-57-5	Aquatic Chronic 4	H413	—	H413			
612-272-00-3	ammonium (η-6-2-(2-(1,2-dicarboxylatoethylamino)ethylamino)butane-1,4-dioato(4-))iron(3+) monohydrate	435-210-5	—	Aquatic Chronic 2	H411	GHS09	H411			
612-273-00-9	alkyl(rapeseed oil), bis(2-hydroxyethyl)ammonium fluoride	435-650-8	—	Acute Tox. 4 * Skin Corr. 1A Aquatic Acute 1 Aquatic Chronic 1	H302 H314 H400 H410	GHS05 GHS07 GHS09 Dgr	H302 H314 H410			
612-274-00-4	(*R,S*)-1-[2-amino-1(4-methoxyphenyl)ethyl]cyclohexanol acetate	445-750-3	—	Acute Tox. 4 * Eye Dam. 1 Skin Sens. 1 Aquatic Chronic 3	H302 H318 H317 H412	GHS05 GHS07 Dgr	H302 H318 H317 H412			
612-275-00-X	fatty acids, C_{18}-unsatd., dimers, reaction products with 1-piperazineethanamine and tall oil	447-880-6	206565-89-1	Skin Irrit. 2 Eye Dam. 1 Skin Sens. 1 Aquatic Acute 1 Aquatic Chronic 1	H315 H318 H317 H400 H410	GHS05 GHS07 GHS09 Dgr	H315 H318 H317 H410		M=10	

▼M1

Indekso Nr.	Tarptautinė cheminė identifikacija	EB Nr.	CAS Nr.	Klasifikacija		Ženklinimas			Konkrečios ribinės koncentracijos, m faktoriai	Pastabos
				Pavojingumo klasės ir kategorijos kodas (-ai)	Pavojingumo frazės kodas (-ai)	Piktogramos, signalinio žodžio kodas (-ai)	Pavojingumo frazės kodas (-ai)			
612-276-00-5	1-amino-4-[(4-amino-2-sulfofenyl)amino]-9,10-dihydro-9,10-dioxo-2-anthracenesulfonic acid, disodium salt, reaction products with 2-[[3-[(4,6-dichloro-1,3,5-triazin-2-yl)ethylamino]phenyl]-sulfonyl]ethyl hydrogen sulfate, sodium salts	451-430-4	500717-36-2	Eye Dam. 1 Skin Sens. 1 Aquatic Chronic 3	H318 H317 H412	GHS05 GHS07 Dgr	H318 H317 H412			
612-277-00-0	reaction mass of: 4-amino-3-(4-ethenesulfonyl-2-sulfonatophenylazo)-5-hydroxy-6-(5-{4-chloro-6-[4-(2-sulfonatooxyethanesulfonyl)phenylamino]-1,3,5-triazin-2-ylamino}-2-sulfonatophenylazo)naphthalene-2,7-disulfonate potassium/sodium; 4-amino-5-hydroxy-6-(5-{4-chloro-6-[4-(2-sulfonatooxyethanesulfonyl)phenylamino]-1,3,5-triazin-2-ylamino}-2-sulfonatophenylazo)-3-(2-sulfonato-4-(2-sulfonatooxyethanesulfonyl)phenylazo)naphthalene-2,7-disulfonate potassium/sodium	451-440-9	586372-44-3	Eye Dam. 1	H318	GHS05 Dgr	H318			
612-278-00-6	ethidium bromide; 3,8-diamino-1-ethyl-6-phenylphenantridinium bromide	214-984-6	1239-45-8	Muta. 2 Acute Tox. 2 * Acute Tox. 4 *	H341 H330 H302	GHS06 GHS08 Dgr	H341 H330 H302			
612-279-00-1	(*R,S*)-2-amino-3,3-dimethylbutane amide	447-860-7	144177-62-8	Repr. 2 STOT RE 2 * Eye Irrit. 2 Skin Irrit. 2 Skin Sens. 1	H361f*** H373** H319 H315 H317	GHS08 GHS07 Wng	H361f*** H373** H319 H315 H317			

▼M1

Indekso Nr.	Tarptautinė cheminė identifikacija	EB Nr.	CAS Nr.	Klasifikacija		Ženklinimas			Konkrečios ribinės koncentracijos, m faktoriai	Pastabos
				Pavojingumo klasės ir kategorijos kodas (-ai)	Pavojingumo frazės kodas (-ai)	Piktogramos, signalinio žodžio kodas (-ai)	Pavojingumo frazės kodas (-ai)			
612-280-00-7	3-amino-9-ethyl carbazole; 9-ethylcarbazol-3-ylamine	205-057-7	132-32-1	Carc. 1B	H350	GHS08 Dgr	H350			►M2 — ◄
▼M3 612-281-00-2	leucomalachite green; N,N,N',N'-tetramethyl-4,4'-benzylidenedianiline	204-961-9	129-73-7	Carc. 2 Muta. 2	H351 H341	GHS08 Wng	H351 H341			
▼M6 612-282-00-8	octadecylamine	204-695-3	124-30-1	Asp. Tox. 1 STOT RE 2 Skin Irrit. 2 Eye Dam. 1 Aquatic Acute 1 Aquatic Chronic 1	H304 H373 (virškinamasis traktas, kepenys, imuninė sistema) H315 H318 H400 H410	GHS05 GHS08 GHS09 Dgr	H304 H373 (virškinamasis traktas, kepenys, imuninė sistema) H315 H318 H410		M = 10 M = 10	
612-283-00-3	(Z)-octadec-9-enylamine	204-015-5	112-90-3	Acute Tox. 4 Asp Tox. 1 STOT SE 3 STOT RE 2 Skin Corr. 1B Aquatic Acute 1 Aquatic Chronic 1	H302 H304 H335 H373 (virškinamasis traktas, kepenys, imuninė sistema) H314 H400 H410	GHS05 GHS07 GHS08 GHS09 Dgr	H302 H304 H335 H373 (virškinamasis traktas, kepenys, imuninė sistema) H314 H410		M = 10 M = 10	

▼M6

Indekso Nr.	Tarptautinė cheminė identifikacija	EB Nr.	CAS Nr.	Klasifikacija		Ženklinimas			Konkrečios ribinės koncentracijos, m faktoriai	Pastabos
				Pavojingumo klasės ir kategorijos kodas (-ai)	Pavojingumo frazės kodas (-ai)	Piktogramos, signalinio žodžio kodas (-ai)	Pavojingumo frazės kodas (-ai)			
612-284-00-9	amines, hydrogenated tallow alkyl	262-976-6	61788-45-2	Asp Tox. 1 STOT RE 2 Skin Irrit. 2 Eye Dam. 1 Aquatic Acute 1 Aquatic Chronic 1	H304 H373 (virškinamasis traktas, kepenys, imuninė sistema) H315 H318 H400 H410	GHS08 GHS05 GHS09 Dgr	H304 H373 (virškinamasis traktas, kepenys, imuninė sistema) H315 H318 H410		M = 10 M = 10	
612-285-00-4	amines, coco alkyl	262-977-1	61788-46-3	Acute Tox. 4 Asp. Tox. 1 STOT SE 3 STOT RE 2 Skin Corr. 1B Aquatic Acute 1 Aquatic Chronic 1	H302 H304 H335 H373 (virškinamasis traktas, kepenys, imuninė sistema) H314 H400 H410	GHS05 GHS07 GHS08 GHS09 Dgr	H302 H304 H335 H373 (virškinamasis traktas, kepenys, imuninė sistema) H314 H410		M = 10 M = 10	
612-286-00-X	amines, tallow alkyl	263-125-1	61790-33-8	Acute Tox. 4 Asp. Tox. 1 STOT RE 2 Skin Corr. 1B Aquatic Acute 1 Aquatic Chronic 1	H302 H304 H373 (virškinamasis traktas, kepenys, imuninė sistema) H314 H400 H410	GHS05 GHS07 GHS08 GHS09 Dgr	H302 H304 H373 (virškinamasis traktas, kepenys, imuninė sistema) H314 H410		M = 10 M = 10	

▼B

Indekso Nr.	Tarptautinė cheminė identifikacija	EB Nr.	CAS Nr.	Klasifikacija		Ženklinimas			Konkrečios ribinės koncentracijos, m faktoriai	Pastabos
				Pavojingumo klasės ir kategorijos kodas (-ai)	Pavojingumo frazės kodas (-ai)	Piktogramos, signalinio žodžio kodas (-ai)	Pavojingumo frazės kodas (-ai)			
613-001-00-1	ethyleneimine; aziridine	205-793-9	151-56-4	Flam. Liq. 2 Carc. 1B Muta. 1B Acute Tox. 2(*) Acute Tox. 1 Acute Tox. 2(*) Skin Corr. 1B Aquatic Chronic 2	H225 H350 H340 H330 H310 H300 H314 H411	GHS02 GHS06 GHS08 GHS05 GHS09 Dgr	H225 H350 H340 H330 H310 H300 H314 H411			D
613-002-00-7	pyridine	203-809-9	110-86-1	Flam. Liq. 2 Acute Tox. 4(*) Acute Tox. 4(*) Acute Tox. 4(*)	H225 H332 H312 H302	GHS02 GHS07 Dgr	H225 H332 H312 H302		(*)	
▼M1 613-003-00-2	1,2,3,4-tetranitrocarbazole	—	6202-15-9	Expl. 1.1 Acute Tox. 4 * Acute Tox. 4 * Acute Tox. 4 *	H201 H332 H312 H302	GHS01 GHS07 Dgr	H201 H332 H312 H302			
▼B 613-004-00-8	crimidine (ISO); 2-chloro-6-methylpyrimidin-4-yldimethylamine	208-622-6	535-89-7	Acute Tox. 2(*)	H300	GHS06 Dgr	H300			

▼B

Indekso Nr.	Tarptautinė cheminė identifikacija	EB Nr.	CAS Nr.	Klasifikacija		Ženklinimas			Konkrečios ribinės koncentracijos, m faktoriai	Pastabos
				Pavojingumo klasės ir kategorijos kodas (-ai)	Pavojingumo frazės kodas (-ai)	Piktogramos, signalinio žodžio kodas (-ai)	Pavojingumo frazės kodas (-ai)			
613-007-00-4	desmetryne (ISO); 6-isopropylamino-2-methylamino-4-methylthio-1,3,5-triazine	213-800-1	1014-69-3	Acute Tox. 4(*) Acute Tox. 4(*) Aquatic Acute 1 Aquatic Chronic 1	H312 H302 H400 H410	GHS07 GHS09 Wng	H312 H302 H410			
613-008-00-X	dazomet (ISO); tetrahydro-3,5-dimethyl-1,3,5-thiadiazine-2-thione	208-576-7	533-74-4	Acute Tox. 4(*) Eye Irrit. 2 Aquatic Acute 1 Aquatic Chronic 1	H302 H319 H400 H410	GHS07 GHS09 Wng	H302 H319 H410			
613-009-00-5	2,4,6-trichloro-1,3,5-triazine; cyanuric chloride	203-614-9	108-77-0	Acute Tox. 2(*) Acute Tox. 4(*) Skin Corr. 1B Skin Sens. 1	H330 H302 H314 H317	GHS06 GHS05 Dgr	H330 H302 H314 H317	EUH014	STOT SE 3; H335: C ≥ 5 %	
▼M5 613-010-00-0	ametryn (ISO); *N*-ethyl-*N*'-isopropyl-6-(methylthio)-1,3,5-triazine-2,4-diamine	212-634-7	834-12-8	Acute Tox. 4 * Aquatic Acute 1 Aquatic Chronic 1	H302 H400 H410	GHS07 GHS09 Wng	H302 H410		M = 100	
▼B 613-011-00-6	amitrole (ISO); 1,2,4-triazol-3-ylamine	200-521-5	61-82-5	Repr. 2 STOT RE 2(*) Aquatic Chronic 2	H361d (***) H373(**) H411	GHS08 GHS09 Wng	H361d (***) H373(**) H411			
613-012-00-1	bentazone (ISO); 3-isopropyl-2,1,3-benzothiadiazine-4-one-2,2-dioxide	246-585-8	25057-89-0	Acute Tox. 4(*) Eye Irrit. 2 Skin Sens. 1 Aquatic Chronic 3	H302 H319 H317 H412	GHS07 Wng	H302 H319 H317 H412			
613-013-00-7	cyanazine (ISO); 2-(4-chloro-6-ethylamino-1,3,5-triazine-2-ylamino)-2-methylpropionitrile	244-544-9	21725-46-2	Acute Tox. 4(*) Aquatic Acute 1 Aquatic Chronic 1	H302 H400 H410	GHS07 GHS09 Wng	H302 H410			

▼B

Indekso Nr.	Tarptautinė cheminė identifikacija	EB Nr.	CAS Nr.	Klasifikacija		Ženklinimas			Konkrečios ribinės koncentracijos, m faktoriai	Pastabos
				Pavojingumo klasės ir kategorijos kodas (-ai)	Pavojingumo frazės kodas (-ai)	Piktogramos, signalinio žodžio kodas (-ai)	Pavojingumo frazės kodas (-ai)			
613-014-00-2	ethoxyquin(ISO); 6-ethoxy-1,2-dihydro-2,2,4-trimethylquinoline	202-075-7	91-53-2	Acute Tox. 4(*)	H302	GHS07 Wng	H302			
613-015-00-8	fenazaflor (ISO); phenyl 5,6-dichloro-2-trifluoromethylbenzimidazole-1-carboxylate	238-134-9	14255-88-0	Acute Tox. 4(*) Acute Tox. 4(*) Aquatic Acute 1 Aquatic Chronic 1	H312 H302 H400 H410	GHS07 GHS09 Wng	H312 H302 H410			
▼M3 613-016-00-3	fuberidazole (ISO); 2-(2-furyl)-1*H*-benzimidazole	223-404-0	3878-19-1	Carc. 2 Acute Tox. 4 STOT RE 2 Skin Sens. 1 Aquatic Acute 1 Aquatic Chronic 1	H351 H302 H373 (širdis) H317 H400 H410	GHS07 GHS08 GHS09 Wng	H351 H302 H373 (širdis) H317 H410		M = 1	
▼B 613-017-00-9	bis (8-hydroxyquinolinium) sulphate	205-137-1	134-31-6	Acute Tox. 4(*)	H302	GHS07 Wng	H302			
613-018-00-4	morfamquat (ISO); 1,1'-bis(3,5-dimethylmorpholinocarbonylmethyl)-4,4'-bipyridilium ion	—	7411-47-4	Acute Tox. 4(*) Eye Irrit. 2 STOT SE 3 Skin Irrit. 2 Aquatic Chronic 3	H302 H319 H335 H315 H412	GHS07 Wng	H302 H319 H335 H315 H412			

▼B

Indekso Nr.	Tarptautinė cheminė identifikacija	EB Nr.	CAS Nr.	Klasifikacija		Ženklinimas			Konkrečios ribinės koncentracijos, m faktoriai	Pastabos
				Pavojingumo klasės ir kategorijos kodas (-ai)	Pavojingumo frazės kodas (-ai)	Piktogramos, signalinio žodžio kodas (-ai)	Pavojingumo frazės kodas (-ai)			
613-019-00-X	thioquinox(ISO); 2-thio-1,3-dithiolo(4,5,b)quinoxaline	202-272-8	93-75-4	Acute Tox. 4(*)	H302	GHS07 Wng	H302			
613-020-00-5	tridemorph (ISO); 2,6-dimethyl-4-tridecylmorpholine	246-347-3	24602-86-6	Repr. 1B Acute Tox. 4(*) Acute Tox. 4(*) Skin Irrit. 2 Aquatic Acute 1 Aquatic Chronic 1	H360D (***) H332 H302 H315 H400 H410	GHS08 GHS07 GHS09 Dgr	H360D (***) H332 H302 H315 H410			
613-021-00-0	dithianon (ISO); 5,10-dihydro-5,10-dioxonaphtho(2,3-b)(1,4)dithiazine-2,3-dicarbonitrile	222-098-6	3347-22-6	Acute Tox. 4(*) Aquatic Acute 1 Aquatic Chronic 1	H302 H400 H410	GHS07 GHS09 Wng	H302 H410			
613-022-00-6	pyrethrins including cinerins, with the exception of those specified elsewhere in this Annex	—	—	Acute Tox. 4(*) Acute Tox. 4(*) Acute Tox. 4(*) Aquatic Acute 1 Aquatic Chronic 1	H332 H312 H302 H400 H410	GHS07 GHS09 Wng	H332 H312 H302 H410			A

▼B

Indekso Nr.	Tarptautinė cheminė identifikacija	EB Nr.	CAS Nr.	Klasifikacija		Ženklinimas			Konkrečios ribinės koncentracijos, m faktoriai	Pastabos
				Pavojingumo klasės ir kategorijos kodas (-ai)	Pavojingumo frazės kodas (-ai)	Piktogramos, signalinio žodžio kodas (-ai)	Pavojingumo frazės kodas (-ai)			
613-023-00-1	2-methyl-4-oxo-3-(penta-2,4-dienyl)cyclopent-2-enyl [1*R*-[1α[*S**(*Z*)],3β]]-chrysanthemate; pyrethrin I	204-455-8	121-21-1	Acute Tox. 4(*) Acute Tox. 4(*) Acute Tox. 4(*) Aquatic Acute 1 Aquatic Chronic 1	H332 H312 H302 H400 H410	GHS07 GHS09 Wng	H332 H312 H302 H410			
613-024-00-7	2-methyl-4-oxo-3-(penta-2,4-dienyl)cyclopent-2-enyl[1*R*-[1α[*S**(*Z*)](3β)]]-3-(3-methoxy-2-methyl-3-oxoprop-1-enyl)-2,2-dimethylcyclopropanecarboxylate; pyrethrin II	204-462-6	121-29-9	Acute Tox. 4(*) Acute Tox. 4(*) Acute Tox. 4(*) Aquatic Acute 1 Aquatic Chronic 1	H332 H312 H302 H400 H410	GHS07 GHS09 Wng	H332 H312 H302 H410			
613-025-00-2	cinerin I; 3-(but-2-enyl)-2-methyl-4-oxocyclopent-2-enyl 2,2-dimethyl-3-(2-methylprop-1-enyl)cyclopropanecarboxylate	246-948-0	25402-06-6	Acute Tox. 4(*) Aquatic Acute 1 Aquatic Chronic 1	H302 H400 H410	GHS07 GHS09 Wng	H302 H410			
613-026-00-8	cinerin II; 3-(but-2-enyl)-2-methyl-4-oxocyclopent-2-enyl 2,2-dimethyl-3-(3-methoxy-2-methyl-3-oxoprop-1-enyl)cyclopropanecarboxylate	204-454-2	121-20-0	Acute Tox. 4(*) Aquatic Acute 1 Aquatic Chronic 1	H302 H400 H410	GHS07 GHS09 Wng	H302 H410			
613-027-00-3	piperidine	203-813-0	110-89-4	Flam. Liq. 2 Acute Tox. 3(*) Acute Tox. 3(*) Skin Corr. 1B	H225 H331 H311 H314	GHS02 GHS06 GHS05 Dgr	H225 H331 H311 H314		(*)	

▼B

Indekso Nr.	Tarptautinė cheminė identifikacija	EB Nr.	CAS Nr.	Klasifikacija		Ženklinimas			Konkrečios ribinės koncentracijos, m faktoriai	Pastabos
				Pavojingumo klasės ir kategorijos kodas (-ai)	Pavojingumo frazės kodas (-ai)	Piktogramos, signalinio žodžio kodas (-ai)	Pavojingumo frazės kodas (-ai)			
613-028-00-9	morpholine	203-815-1	110-91-8	Flam. Liq. 3 Acute Tox. 4(*) Acute Tox. 4(*) Acute Tox. 4(*) Skin Corr. 1B	H226 H332 H312 H302 H314	GHS02 GHS05 GHS07 Dg	H226 H332 H312 H302 H314			
613-029-00-4	dichloro-1,3,5-triazinetrione; dichloroisocyanuric acid	220-487-5	2782-57-2	Ox. Sol. 2 Acute Tox. 4(*) Eye Irrit. 2 STOT SE 3 Aquatic Acute 1 Aquatic Chronic 1	H272 H302 H319 H335 H400 H410	GHS03 GHS07 GHS09 Dgr	H272 H302 H319 H335 H410	EUH031		T
▼M1 613-030-00-X	troclosene potassium; [1] troclosene sodium [2]	218-828-8 [1] 220-767-7 [2]	2244-21-5 [1] 2893-78-9 [2]	Ox. Sol. 2 Acute Tox. 4 * Eye Irrit. 2 STOT SE 3 Aquatic Acute 1 Aquatic Chronic 1	H272 H302 H319 H335 H400 H410	GHS03 GHS07 GHS09 Dgr	H272 H302 H319 H335 H410	EUH031	* STOT SE 3; H335: C ≥ 10 % EUH031: C ≥ 10 %	G
▼B 613-030-01-7	troclosene sodium, dihydrate	220-767-7	51580-86-0	Acute Tox. 4(*) Eye Irrit. 2 STOT SE 3 Aquatic Acute 1 Aquatic Chronic 1	H302 H319 H335 H400 H410	GHS07 GHS09 Wng	H302 H319 H335 H410	EUH031		

▼B

Indekso Nr.	Tarptautinė cheminė identifikacija	EB Nr.	CAS Nr.	Klasifikacija		Ženklinimas			Konkrečios ribinės koncentracijos, m faktoriai	Pastabos
				Pavojingumo klasės ir kategorijos kodas (-ai)	Pavojingumo frazės kodas (-ai)	Piktogramos, signalinio žodžio kodas (-ai)	Pavojingumo frazės kodas (-ai)			
613-031-00-5	symclosene; trichloroisocyanuric acid; trichloro-1,3,5-triazinetrion	201-782-8	87-90-1	Ox. Sol. 2 Acute Tox. 4(*) Eye Irrit. 2 STOT SE 3 Aquatic Acute 1 Aquatic Chronic 1	H272 H302 H319 H335 H400 H410	GHS03 GHS07 GHS09 Dgr	H272 H302 H319 H335 H410	EUH031		
613-032-00-0	methyl-2,3,5,6-tetrachloro-4-pyridylsulphone; 2,3,5,6-tetrachloro-4-(methyl-sulphonyl)pyridine	236-035-5	13108-52-6	Acute Tox. 4(*) Acute Tox. 4(*) Eye Irrit. 2 Skin Sens. 1	H312 H302 H319 H317	GHS07 Wng	H312 H302 H319 H317			
613-033-00-6	2-methylaziridine; propyleneimine	200-878-7	75-55-8	Flam. Liq. 2 Carc. 1B Acute Tox. 2(*) Acute Tox. 1 Acute Tox. 2(*) Eye Dam. 1 Aquatic Chronic 2	H225 H350 H330 H310 H300 H318 H411	GHS02 GHS06 GHS08 GHS05 GHS09 Dgr	H225 H350 H330 H310 H300 H318 H411		Carc. 1B; H350: C ≥ 0,01 %	
613-034-00-1	1,2-dimethylimidazole	217-101-2	1739-84-0	Acute Tox. 4(*) Skin Irrit. 2 Eye Dam. 1	H302 H315 H318	GHS05 GHS07 Dgr	H302 H315 H318			
613-035-00-7	1-methylimidazole	210-484-7	616-47-7	Acute Tox. 4(*) Acute Tox. 4(*) Skin Corr. 1B	H312 H302 H314	GHS05 GHS07 Dgr	H312 H302 H314			
613-036-00-2	2-methylpyridine; 2-picoline	203-643-7	109-06-8	Flam. Liq. 3 Acute Tox. 4(*) Acute Tox. 4(*) Acute Tox. 4(*) Eye Irrit. 2 STOT SE 3	H226 H332 H312 H302 H319 H335	GHS02 GHS07 Wng	H226 H332 H312 H302 H319 H335			

▼B

Indekso Nr.	Tarptautinė cheminė identifikacija	EB Nr.	CAS Nr.	Klasifikacija		Ženklinimas			Konkrečios ribinės koncentracijos, m faktoriai	Pastabos
				Pavojingumo klasės ir kategorijos kodas (-ai)	Pavojingumo frazės kodas (-ai)	Piktogramos, signalinio žodžio kodas (-ai)	Pavojingumo frazės kodas (-ai)			
613-037-00-8	4-methylpyridine; 4-picoline	203-626-4	108-89-4	Flam. Liq. 3 Acute Tox. 3(*) Acute Tox. 4(*) Acute Tox. 4(*) Eye Irrit. 2 STOT SE 3 Skin Irrit. 2	H226 H311 H332 H302 H319 H335 H315	GHS02 GHS06 Dgr	H226 H311 H332 H302 H319 H335 H315			
613-038-00-3	6-phenyl-1,3,5-triazine-2,4-diyl-diamine; 6-phenyl-1,3,5-triazine-2,4-diamine; benzoguanamine	202-095-6	91-76-9	Acute Tox. 4(*) Aquatic Chronic 3	H302 H412	GHS07 Wng	H302 H412			
613-039-00-9	ethylene thiourea; imidazolidine-2-thione; 2-imidazoline-2-thiol	202-506-9	96-45-7	Repr. 1B Acute Tox. 4(*)	H360D (***) H302	GHS08 GHS07 Dgr	H360D (***) H302			
613-040-00-4	azaconazole (ISO); 1-{[2-(2,4-dichlorophenyl)-1,3-dioxolan-2-yl]methyl}-1*H*—1,2.4-triazole	262-102-3	60207-31-0	Acute Tox. 4(*)	H302	GHS07 Wng	H302			
613-041-00-X	morpholine-4-carbonyl chloride	239-213-0	15159-40-7	Carc. 2 Eye Irrit. 2 Skin Irrit. 2	H351 H319 H315	GHS08 Wng	H351 H319 H315	EUH014		
613-042-00-5	imazalil (ISO); 1-[2-(allyloxy)-2-(2,4-dichlorophenyl)ethyl]-1*H*-imidazole	252-615-0	35554-44-0	Acute Tox. 4(*) Acute Tox. 4(*) Eye Dam. 1 Aquatic Acute 1 Aquatic Chronic 1	H332 H302 H318 H400 H410	GHS05 GHS07 GHS09 Dgr	H332 H302 H318 H410			

▼B

Indekso Nr.	Tarptautinė cheminė identifikacija	EB Nr.	CAS Nr.	Klasifikacija		Ženklinimas			Konkrečios ribinės koncentracijos, m faktoriai	Pastabos
				Pavojingumo klasės ir kategorijos kodas (-ai)	Pavojingumo frazės kodas (-ai)	Piktogramos, signalinio žodžio kodas (-ai)	Pavojingumo frazės kodas (-ai)			
613-043-00-0	imazalil sulphate (ISO) powder; 1- [2-(allyloxy)ethyl-2-(2,4-dichlorophenyl)]-1*H*-imidazolium hydrogen sulphate; [1] (±)-1- [2-(allyloxy)ethyl-2-(2,4-dichlorophenyl)]-1H-imidazolium hydrogen sulphate [2]	261-351-5 [1] 281-291-3 [2]	58594-72-2 [1] 83918-57-4 [2]	Acute Tox. 4(*) Skin Sens. 1 Aquatic Acute 1 Aquatic Chronic 1	H302 H317 H400 H410	GHS07 GHS09 Wng	H302 H317 H410			
613-043-01-8	imazalil sulphate (ISO), aqueous solution; 1- [2-(allyloxy)ethyl-2-(2,4-dichlorophenyl)]-1*H*-imidazolium hydrogen sulphate; [1] (±)-1- [2-(allyloxy)ethyl-2-(2,4-dichlorophenyl)]-1*H*-imidazolium hydrogen sulphate [2]	261-351-5 [1] 281-291-3 [2]	58594-72-2 [1] 83918-57-4 [2]	Acute Tox. 4(*) Skin Corr. 1B Skin Sens. 1 Aquatic Acute 1 Aquatic Chronic 1	H302 H314 H317 H400 H410	GHS05 GHS07 GHS09 Wng	H302 H314 H317 H410		Skin Corr. 1B; H314: C ≥ 50 % Skin Irrit. 2; H315: 30 % ≤ C < 50 % Eye Dam. 1; H318: 15 % ≤ C < 50 % Eye Irrit. 2; H319: 5 % ≤ C < 15 %	
▼M1 613-044-00-6	captan (ISO); 1,2,3,6-tetrahydro-*N*-(trichloromethylthio)phthalimide	205-087-0	133-06-2	Carc. 2 Acute Tox. 3 * Eye Dam. 1 Skin Sens. 1 Aquatic Acute 1	H351 H331 H318 H317 H400	GHS06 GHS05 GHS08 GHS09 Dgr	H351 H331 H318 H317 H400		M=10	
613-045-00-1	folpet (ISO); *N*-(trichloromethylthio)phthalimide	205-088-6	133-07-3	Carc. 2 Acute Tox. 4 * Eye Irrit. 2 Skin Sens. 1 Aquatic Acute 1	H351 H332 H319 H317 H400	GHS08 GHS07 GHS09 Wng	H351 H332 H319 H317 H400		M=10	

▼B

Indekso Nr.	Tarptautinė cheminė identifikacija	EB Nr.	CAS Nr.	Klasifikacija		Ženklinimas			Konkrečios ribinės koncentracijos, m faktoriai	Pastabos
				Pavojingumo klasės ir kategorijos kodas (-ai)	Pavojingumo frazės kodas (-ai)	Piktogramos, signalinio žodžio kodas (-ai)	Pavojingumo frazės kodas (-ai)			
613-046-00-7	captafol (ISO); 1,2,3,6-tetrahydro-*N*-(1,1,2,2-tetrachloroethylthio)phthalimide	219-363-3	2425-06-1	Carc. 1B Skin Sens. 1 Aquatic Acute 1 Aquatic Chronic 1	H350 H317 H400 H410	GHS08 GHS09 Dgr	H350 H317 H410			
613-047-00-2	1-dimethylcarbamoyl-5-methyl-pyrazol-3-yl dimethylcarbamate; dimetilan (ISO)	211-420-0	644-64-4	Acute Tox. 3(*) Acute Tox. 4(*) Aquatic Acute 1 Aquatic Chronic 1	H301 H312 H400 H410	GHS06 GHS09 Dgr	H301 H312 H410			
613-048-00-8	carbendazim (ISO); methyl benzimidazol-2-ylcarbamate	234-232-0	10605-21-7	Muta. 1B Repr. 1B Aquatic Acute 1 Aquatic Chronic 1	H340 H360FD H400 H410	GHS08 GHS09 Dgr	H340 H360FD H410			
613-049-00-3	benomyl (ISO); methyl 1-(butylcarbamoyl)benzimidazol-2-ylcarbamate	241-775-7	17804-35-2	Muta. 1B Repr. 1B STOT SE 3 Skin Irrit. 2 Skin Sens. 1 Aquatic Acute 1 Aquatic Chronic 1	H340 H360FD H335 H315 H317 H400 H410	GHS08 GHS07 GHS09 Dgr	H340 H360FD H335 H315 H317 H410		M=10	
613-050-00-9	carbadox (INN); methyl 3-(quinoxalin-2-ylmethylene)carbazate 1,4-dioxide; 2-(methoxycarbonylhydrazonomethyl)quinoxaline 1,4-dioxide	229-879-0	6804-07-5	Flam. Sol. 1 Carc. 1B Acute Tox. 4(*)	H228 H350 H302	GHS02 GHS08 GHS07 Dgr	H228 H350 H302			T

▼B

Indekso Nr.	Tarptautinė cheminė identifikacija	EB Nr.	CAS Nr.	Klasifikacija		Ženklinimas			Konkrečios ribinės koncentracijos, m faktoriai	Pastabos
				Pavojingumo klasės ir kategorijos kodas (-ai)	Pavojingumo frazės kodas (-ai)	Piktogramos, signalinio žodžio kodas (-ai)	Pavojingumo frazės kodas (-ai)			
613-051-00-4	molinate (ISO); *S*-ethyl 1-perhydroazepinecarbothioate; *S*-ethyl perhydroazepine-1-carbothioate	218-661-0	2212-67-1	Carc. 2 Repr. 2 Acute Tox. 4(*) Acute Tox. 4(*) STOT RE 2(*) Skin Sens. 1 Aquatic Acute 1 Aquatic Chronic 1	H351 H361f (***) H332 H302 H373(**) H317 H400 H410	GHS08 GHS07 GHS09 Wng	H351 H361f (***) H332 H302 H373(**) H317 H410		M=100	
613-052-00-X	trifenmorph (ISO); 4-tritylmorpholine	215-812-2	1420-06-0	Acute Tox. 4(*) Aquatic Acute 1 Aquatic Chronic 1	H302 H400 H410	GHS07 GHS09 Wng	H302 H410			
613-053-00-5	anilazine (ISO); 2-chloro-*N*-(4,6-dichloro-1,3,5-triazin-2-yl)aniline	202-910-5	101-05-3	Eye Irrit. 2 Skin Irrit. 2 Aquatic Acute 1 Aquatic Chronic 1	H319 H315 H400 H410	GHS07 GHS09 Wng	H319 H315 H410			
613-054-00-0	thiabendazol (ISO); 2-(thiazole-4-yl)benzimidazole	205-725-8	148-79-8	Aquatic Acute 1 Aquatic Chronic 1	H400 H410	GHS09 Wng	H410			
613-056-00-1	1,2-dimethyl-3,5-diphenylpyrazolium methylsulphate; difenzoquat methyl sulfate	256-152-5	43222-48-6	Acute Tox. 4(*) Aquatic Acute 1 Aquatic Chronic 1	H302 H400 H410	GHS09 Wng	H302 H410			
613-057-00-7	dodemorph (ISO); 4-cyclododecyl-2,6-dimethylmorpholine	216-474-9	1593-77-7	Eye Irrit. 2 STOT SE 3 Skin Irrit. 2 Aquatic Chronic 2	H319 H335 H315 H411	GHS07 GHS09 Wng	H319 H335 H315 H411			

▼B

Indekso Nr.	Tarptautinė cheminė identifikacija	EB Nr.	CAS Nr.	Klasifikacija		Ženklinimas			Konkrečios ribinės koncentracijos, m faktoriai	Pastabos
				Pavojingumo klasės ir kategorijos kodas (-ai)	Pavojingumo frazės kodas (-ai)	Piktogramos, signalinio žodžio kodas (-ai)	Pavojingumo frazės kodas (-ai)			
613-058-00-2	permethrin (ISO); *m*-phenoxybenzyl 3-(2,2-dichlorovinyl)-2,2-dimethylcyclopropanecarboxylate	258-067-9	52645-53-1	Acute Tox. 4(*) Acute Tox. 4(*) Skin Sens. 1 Aquatic Acute 1 Aquatic Chronic 1	H332 H302 H317 H400 H410	GHS07 GHS09 Wng	H332 H302 H317 H410		M=1000	
613-059-00-8	profluralin (ISO); *N*-(cyclopropylmethyl)-α, α,α-trifluoro-2,6-dinitro-*N*-propyl-*p*-toluidine	247-656-6	26399-36-0	Eye Irrit. 2 Aquatic Acute 1 Aquatic Chronic 1	H319 H400 H410	GHS07 GHS09 Wng	H319 H410			
▼M1 613-060-00-3	resmethrin (ISO); 5-benzyl-3-furylmethyl (±)-*cis*-*trans*-chrysanthemate	233-940-7	10453-86-8	Acute Tox. 4 * Aquatic Acute 1 Aquatic Chronic 1	H302 H400 H410	GHS07 GHS09 Wng	H302 H410		M=1000	
▼B 613-061-00-9	6-(1α,5aβ,8aβ,9-pentahydroxy-7β-isopropyl-2β,5β,8β-trimethyl-perhydro-8bα,9-epoxy-5,8-ethanocyclopenta[1,2-b]indenyl) pyrrole-2-carboxylate; ryania	239-732-2	15662-33-6	Acute Tox. 4(*) Acute Tox. 4(*) Aquatic Acute 1 Aquatic Chronic 1	H312 H302 H400 H410	GHS07 GHS09 Wng	H312 H302 H410			
613-062-00-4	sabadilla (ISO); veratrine	—	8051-02-3	Eye Irrit. 2 STOT SE 3 Skin Irrit. 2	H319 H335 H315	GHS07 Wng	H319 H335 H315			
613-063-00-X	secbumeton (ISO); 2-sec-butylamino-4-ethylamino-6-methoxy-1,3,5-triazine	247-554-1	26259-45-0	Acute Tox. 4(*) Eye Irrit. 2 Aquatic Acute 1 Aquatic Chronic 1	H302 H319 H400 H410	GHS07 GHS09 Wng	H302 H319 H410			

▼B

Indekso Nr.	Tarptautinė cheminė identifikacija	EB Nr.	CAS Nr.	Klasifikacija		Ženklinimas			Konkrečios ribinės koncentracijos, m faktoriai	Pastabos
				Pavojingumo klasės ir kategorijos kodas (-ai)	Pavojingumo frazės kodas (-ai)	Piktogramos, signalinio žodžio kodas (-ai)	Pavojingumo frazės kodas (-ai)			
613-064-00-5	5-(3,6,9-trioxa-2-undecyloxy)-benzo(d)-1,3-dioxolane; sesamex	—	51-14-9	Acute Tox. 4(*)	H302	GHS07 Wng	H302			
613-065-00-0	simetryn (ISO); 2,4-bis(ethylamino)-6-methylthio-1,3,5-triazine	213-801-7	1014-70-6	Acute Tox. 4(*) Aquatic Acute 1 Aquatic Chronic 1	H302 H400 H410	GHS07 GHS09 Wng	H302 H410			
613-066-00-6	terbumeton (ISO); 2-*tert*-butylamino-4-ethylamino-6-methoxy-1,3,5-triazine	251-637-8	33693-04-8	Acute Tox. 4(*) Aquatic Acute 1 Aquatic Chronic 1	H302 H400 H410	GHS07 GHS09 Wng	H302 H410			
613-067-00-1	propazine(ISO); 2-chloro-4,6-bis(isopropylamino)-1,3,5-triazine	205-359-9	139-40-2	Carc. 2 Aquatic Acute 1 Aquatic Chronic 1	H351 H400 H410	GHS08 GHS09 Wng	H351 H410			
613-068-00-7	atrazine (ISO); 2-chloro-4-ethylamine-6-isopropylamine-1,3,5-triazine	217-617-8	1912-24-9	STOT RE 2(*) Skin Sens. 1 Aquatic Acute 1 Aquatic Chronic 1	H373(**) H317 H400 H410	GHS08 GHS09 Wng	H373(**) H317 H410			
613-069-00-2	ε-caprolactam	203-313-2	105-60-2	Acute Tox. 4(*) Acute Tox. 4(*) Eye Irrit. 2 STOT SE 3 Skin Irrit. 2	H332 H302 H319 H335 H315	GHS07 Wng	H332 H302 H319 H335 H315			
613-070-00-8	propylenethiourea	—	2122-19-2	Repr. 2 Acute Tox. 4(*) Aquatic Chronic 3	H361d (***) H302 H412	GHS08 GHS07 Wng	H361d (***) H302 H412			
613-071-00-3	2-fluoro-5-trifluoromethylpyridine	400-290-2	69045-82-5	Flam. Liq. 3 Skin Sens. 1 Aquatic Chronic 3	H226 H317 H412	GHS02 GHS07 Wng	H226 H317 H412			

▼B

Indekso Nr.	Tarptautinė cheminė identifikacija	EB Nr.	CAS Nr.	Klasifikacija		Ženklinimas			Konkrečios ribinės koncentracijos, m faktoriai	Pastabos
				Pavojingumo klasės ir kategorijos kodas (-ai)	Pavojingumo frazės kodas (-ai)	Piktogramos, signalinio žodžio kodas (-ai)	Pavojingumo frazės kodas (-ai)			
613-072-00-9	*N*,*N*-bis(2-ethylhexyl)-((1,2,4-triazol-1-yl)methyl)amine	401-280-0	91273-04-0	Skin Corr. 1B Skin Sens. 1 Aquatic Chronic 2	H314 H317 H411	GHS05 GHS07 GHS09 Dgr	H314 H317 H411			
613-073-00-4	*N*,*N*-dimethyl-2-(3-(4-chlorophenyl)-4,5-dihydropyrazol-1-ylphenylsulphonyl)ethylamine	401-410-6	10357-99-0	STOT RE 2(*) Skin Sens. 1 Aquatic Chronic 2	H373(**) H317 H411	GHS08 GHS09 Wng	H373(**) H317 H411			
613-074-00-X	3-(3-methylpent-3-yl)isoxazol-5-ylamine	401-460-9	82560-06-3	Acute Tox. 3(*) Acute Tox. 3(*) Eye Dam. 1 Aquatic Chronic 3	H331 H301 H318 H412	GHS06 GHS05 Dgr	H331 H301 H318 H412			
613-075-00-5	1,3-dichloro-5-ethyl-5-methylimidazolidine-2,4-dione	401-570-7	89415-87-2	Ox. Sol. 1 (****) Acute Tox. 3(*) Skin Corr. 1B Acute Tox. 4(*) Skin Sens. 1 Aquatic Acute 1	H271 H331 H314 H302 H317 H400	GHS03 GHS06 GHS05 GHS09 Dgr	H271 H331 H314 H302 H317 H400			
613-076-00-0	3-chloro-5-trifluoromethyl-2-pyridylamine	401-670-0	79456-26-1	Acute Tox. 4(*) Aquatic Chronic 3	H302 H412	GHS07 Wng	H302 H412			
613-077-00-6	reaction mass of 5-heptyl-1,2,4-triazol-3-ylamine and 5-nonyl-1,2,4-triazol-3-ylamine	401-940-8	—	Acute Tox. 4(*) Eye Irrit. 2 Aquatic Chronic 2	H302 H319 H411	GHS07 GHS09 Wng	H302 H319 H411			

▼B

Indekso Nr.	Tarptautinė cheminė identifikacija	EB Nr.	CAS Nr.	Klasifikacija		Ženklinimas			Konkrečios ribinės koncentracijos, m faktoriai	Pastabos
				Pavojingumo klasės ir kategorijos kodas (-ai)	Pavojingumo frazės kodas (-ai)	Piktogramos, signalinio žodžio kodas (-ai)	Pavojingumo frazės kodas (-ai)			
613-078-00-1	*N*,*N*,*N*,*N*-tetrakis(4,6-bis(butyl-(*N*-methyl-2,2,6,6-tetramethylpiperidin-4-yl)amino)triazin-2-yl)-4,7-diazadecane-1,10-diamine	401-990-0	106990-43-6	Skin Sens. 1 Aquatic Chronic 2	H317 H411	GHS07 GHS09 Wng	H317 H411			
613-079-00-7	4-(1(or 4 or 5 or 6)-methyl-8,9,10-trinorborn-5-en-2-yl)pyridine, reaction mass of isomers	402-520-7	—	Acute Tox. 4(*) Acute Tox. 4(*) Skin Irrit. 2 Skin Sens. 1 Aquatic Acute 1 Aquatic Chronic 1	H312 H302 H315 H317 H400 H410	GHS07 GHS09 Wng	H312 H302 H315 H317 H410			
613-080-00-2	3-(bis(2-ethylhexyl)aminomethyl)benzothiazole-2(3*H*)-thione	402-540-6	105254-85-1	Skin Corr. 1B Skin Sens. 1 Aquatic Acute 1 Aquatic Chronic 1	H314 H317 H400 H410	GHS05 GHS07 GHS09 Dgr	H314 H317 H410			
613-081-00-8	1-butyl-2-methylpyridinium bromide	402-680-8	26576-84-1	Acute Tox. 4(*) Aquatic Chronic 3	H302 H412	GHS07 Wng	H302 H412			
613-082-00-3	2-methyl-1-pentylpyridinium bromide	402-690-2	—	Acute Tox. 4 (*) Acute Tox. 4 (*) Aquatic Chronic 3	H312 H302 H412	GHS07 Wng	H312 H302 H412			
613-083-00-9	2-(4-(3-(4-chlorophenyl)-2-pyrazolin-1-yl)phenylsulfonyl)ethyldimethylammonium formate	402-120-2	—	Skin Corr. 1B STOT RE 2 (*) Skin Sens. 1 Aquatic Acute 1 Aquatic Chronic 1	H314 H373 (**) H317 H400 H410	GHS08 GHS05 GHS07 GHS09 Dgr	H314 H373 (**) H317 H410			
613-084-00-4	2-(4-(3-(4-chlorophenyl)-4,5-dihydropyrazolyl)phenylsulphonyl)ethyldimethylammonium hydrogen phosphonate	402-490-5	106359-93-7	Eye Irrit. 2 Aquatic Acute 1 Aquatic Chronic 1	H319 H400 H410	GHS07 GHS09 Wng	H319 H410			

▼B

Indekso Nr.	Tarptautinė cheminė identifikacija	EB Nr.	CAS Nr.	Klasifikacija		Ženklinimas			Konkrečios ribinės koncentracijos, m faktoriai	Pastabos
				Pavojingumo klasės ir kategorijos kodas (-ai)	Pavojingumo frazės kodas (-ai)	Piktogramos, signalinio žodžio kodas (-ai)	Pavojingumo frazės kodas (-ai)			
613-085-00-X	reaction mass of 1,1'-(methylenebis(4,1-phenylene))dipyrrole-2,5-dione and *N*-(4-(4-(2,5-dioxopyrrol-1-yl)benzyl)phenyl)acetamide and 1-(4-(4-(5-oxo-2*H*-2-furylidenamino)benzyl)phenyl)pyrrole-2,5-dione	401-970-1	—	Skin Sens. 1 Aquatic Acute 1 Aquatic Chronic 1	H317 H400 H410	GHS07 GHS09 Wng	H317 H410			
613-086-00-5	caffeine	200-362-1	58-08-2	Acute Tox. 4 (*)	H302	GHS07 Wng	H302			
613-087-00-0	tetrahydrothiophene	203-728-9	110-01-0	Flam. Liq. 2 Acute Tox. 4 (*) Acute Tox. 4 (*) Acute Tox. 4 (*) Eye Irrit. 2 Skin Irrit. 2 Aquatic Chronic 3	H225 H332 H312 H302 H319 H315 H412	GHS02 GHS07 Dgr	H225 H332 H312 H302 H319 H315 H412			
613-088-00-6	1,2-benzisothiazol-3(2*H*)-one; 1,2-benzisothiazolin-3-one	220-120-9	2634-33-5	Acute Tox. 4 (*) Skin Irrit. 2 Eye Dam. 1 Skin Sens. 1 Aquatic Acute 1	H302 H315 H318 H317 H400	GHS05 GHS07 GHS09 Dgr	H302 H315 H318 H317 H400		Skin Sens. 1; H317: C ≥ 0,05 %	
613-089-00-1	diquat dibromide; [1] diquat dichloride; [2] 6,7-dihydrodipyrido[1,2-α:2',1'-c]pyrazinediylium dihydroxide [3]	201-579-4 [1] 223-714-6 [2] 301-467-6 [3]	85-00-7 [1] 4032-26-2 [2] 94021-76-8 [3]	Acute Tox. 2 (*) STOT RE 1 Acute Tox. 4 (*) Eye Irrit. 2 STOT SE 3 Skin Irrit. 2 Skin Sens. 1 Aquatic Acute 1 Aquatic Chronic 1	H330 H372 (**) H302 H319 H335 H315 H317 H400 H410	GHS06 GHS08 GHS09 Dgr	H330 H372 (**) H302 H319 H335 H315 H317 H410			

▼B

Indekso Nr.	Tarptautinė cheminė identifikacija	EB Nr.	CAS Nr.	Klasifikacija		Ženklinimas			Konkrečios ribinės koncentracijos, m faktoriai	Pastabos
				Pavojingumo klasės ir kategorijos kodas (-ai)	Pavojingumo frazės kodas (-ai)	Piktogramos, signalinio žodžio kodas (-ai)	Pavojingumo frazės kodas (-ai)			
613-090-00-7	paraquat dichloride; 1,1-dimethyl-4,4'-bipyridinium dichloride; [1] paraquat dimethylsulfate; 1,1-dimethyl-4,4'-bipyridinium dimethyl sulphate [2]	217-615-7 [1] 218-196-3 [2]	1910-42-5 [1] 2074-50-2 [2]	Acute Tox. 2 (*) Acute Tox. 3 (*) Acute Tox. 3 (*) STOT RE 1 Eye Irrit. 2 STOT SE 3 Skin Irrit. 2 Aquatic Acute 1 Aquatic Chronic 1	H330 H311 H301 H372 (**) H319 H335 H315 H400 H410	GHS06 GHS08 GHS09 Dgr	H330 H311 H301 H372 (**) H319 H335 H315 H410			
613-091-00-2	morfamquat dichloride; [1] morfamquat sulfate [2]	225-062-8 [1] -[2]	4636-83-3 [1] 29873-36-7 [2]	Acute Tox. 4 (*) Eye Irrit. 2 STOT SE 3 Skin Irrit. 2 Aquatic Chronic 3	H302 H319 H335 H315 H412	GHS07 Wng	H302 H319 H335 H315 H412			
613-092-00-8	1,10-phenanthroline	200-629-2	66-71-7	Acute Tox. 3 (*) Aquatic Acute 1 Aquatic Chronic 1	H301 H400 H410	GHS06 GHS09 Dgr	H301 H410			
613-093-00-3	hexasodium 6,13-dichloro-3,10-bis((4-(2,5-disulfonatoanilino)-6-fluoro-1,3,5-triazin-2-ylamino)-prop-3-ylamino)-5,12-dioxa-7,14-diazapentacene-4,11-disulfonate	400-050-7	85153-92-0	Resp. Sens. 1 Skin Sens. 1	H334 H317	GHS08 Dgr	H334 H317			
613-094-00-9	4-methoxy-*N*,6-dimethyl-1,3,5-triazin-2-ylamine	401-360-5	5248-39-5	Acute Tox. 4 (*) STOT RE 2 (*)	H302 H373 (**)	GHS08 GHS07 Wng	H302 H373 (**)			

▼B

Indekso Nr.	Tarptautinė cheminė identifikacija	EB Nr.	CAS Nr.	Klasifikacija		Ženklinimas			Konkrečios ribinės koncentracijos, m faktoriai	Pastabos
				Pavojingumo klasės ir kategorijos kodas (-ai)	Pavojingumo frazės kodas (-ai)	Piktogramos, signalinio žodžio kodas (-ai)	Pavojingumo frazės kodas (-ai)			
613-095-00-4	sodium 3-(2*H*-benzotriazol-2-yl)-5-*sec*-butyl-4-hydroxybenzenesulfonate	403-080-9	92484-48-5	Eye Dam. 1	H318	GHS05 Dgr	H318			
613-096-00-X	2-amino-6-ethoxy-4-methylamino-1,3,5-triazine	403-580-7	62096-63-3	Acute Tox. 4 (*)	H302	GHS07 Wng	H302			
613-097-00-5	7-amino-3-((5-carboxymethyl-4-methyl-1,3-thiazol-2-ylthio)-methyl)-8-oxo-5-thia-1-azabicyclo(4.2.0)oct-2-ene-2-carboxylic acid	403-690-5	111298-82-9	Resp. Sens. 1 Skin Sens. 1 Aquatic Chronic 3	H334 H317 H412	GHS08 Dgr	H334 H317 H412			
613-098-00-0	*N*-(*n*-octyl)-2-pyrrolidone	403-700-8	2687-94-7	Skin Corr. 1B Aquatic Chronic 2	H314 H411	GHS05 GHS09 Dgr	H314 H411			
613-099-00-6	1-dodecyl-2-pyrrolidone	403-730-1	2687-96-9	Skin Corr. 1B Skin Sens. 1 Aquatic Acute 1 Aquatic Chronic 1	H314 H317 H400 H410	GHS05 GHS07 GHS09 Dgr	H314 H317 H410			
613-100-00-X	2,9-bis(3-(diethylamino)propylsulfamoyl)quino(2,3-b)acridine-7,14-dione	404-230-6	—	Skin Sens. 1 Aquatic Chronic 4	H317 H413	GHS07 Wng	H317 H413			
613-101-00-5	*N*-*tert*-pentyl-2-benzothiazolesulfenamide	404-380-2	110799-28-5	Skin Sens. 1 Aquatic Chronic 3	H317 H412	GHS07 Wng	H317 H412			
613-102-00-0	dimethomorph (ISO); 4-(3-(4-chlorophenyl)-3-(3,4-dimethoxyphenyl)acryloyl)-morpholine	404-200-2	110488-70-5	Aquatic Chronic 2	H411	GHS09	H411			

▼B

Indekso Nr.	Tarptautinė cheminė identifikacija	EB Nr.	CAS Nr.	Klasifikacija		Ženklinimas			Konkrečios ribinės koncentracijos, m faktoriai	Pastabos
				Pavojingumo klasės ir kategorijos kodas (-ai)	Pavojingumo frazės kodas (-ai)	Piktogramos, signalinio žodžio kodas (-ai)	Pavojingumo frazės kodas (-ai)			
613-103-00-6	sodium 5-*n*-butylbenzotriazole	404-450-2	118685-34-0	Acute Tox. 4 (*) Skin Corr. 1B Skin Sens. 1 Aquatic Chronic 2	H302 H314 H317 H411	GHS05 GHS07 GHS09 Dgr	H302 H314 H317 H411			
613-104-00-1	5-*tert*-butyl-3-isoxazolylamine hydrochloride	404-840-2	—	Acute Tox. 4 (*) STOT RE 2 (*) Eye Dam. 1 Aquatic Chronic 3	H302 H373 (**) H318 H412	GHS08 GHS05 GHS07 Dgr	H302 H373 (**) H318 H412			
613-105-00-7	hexakis(tetramethylammonium) 4,4'-vinylenebis((3-sulfonato-4,1-phenylene)imino(6-morpholino-1,3,5-triazine-4,2-diyl)imino)bis(5-hydroxy-6-phenylazonaphthalene-2,7-disulfonate)	405-160-9	124537-30-0	Acute Tox. 3 (*) Skin Sens. 1 Aquatic Chronic 3	H301 H317 H412	GHS06 Dgr	H301 H317 H412			
613-106-00-2	tetrapotassium 2-(4-(5-(1-(2,5-disulfonatophenyl)-3-ethoxycarbonyl-5-hydroxypyrazol-4-yl)penta-2,4-dienylidene)-3-ethoxycarbonyl-5-oxo-2-pyrazolin-1-yl)benzene-1,4-disulfonate	405-240-3	—	Skin Sens. 1	H317	GHS07 Wng	H317			
613-107-00-8	hexasodium 2,2'-vinylenebis((3-sulfonato-4,1-phenylene)imino(6-(*N*-cyanoethyl-*N*-(2-hydroxypropyl)amino)-1,3,5-triazine-4,2-diyl)imino)dibenzene-1,4-disulfonate	405-280-1	76508-02-6	Eye Irrit. 2	H319	GHS07 Wng	H319			
613-108-00-3	benzothiazole-2-thiol	205-736-8	149-30-4	Skin Sens. 1 Aquatic Acute 1 Aquatic Chronic 1	H317 H400 H410	GHS07 GHS09 Wng	H317 H410			

▼B

Indekso Nr.	Tarptautinė cheminė identifikacija	EB Nr.	CAS Nr.	Klasifikacija		Ženklinimas			Konkrečios ribinės koncentracijos, m faktoriai	Pastabos
				Pavojingumo klasės ir kategorijos kodas (-ai)	Pavojingumo frazės kodas (-ai)	Piktogramos, signalinio žodžio kodas (-ai)	Pavojingumo frazės kodas (-ai)			
613-109-00-9	bis(piperidinothiocarbonyl) disulphide	202-328-1	94-37-1	Eye Irrit. 2 STOT SE 3 Skin Irrit. 2 Skin Sens. 1	H319 H335 H315 H317	GHS07 Wng	H319 H335 H315 H317			
613-110-00-4	dimepiperate (ISO); *S*-(1-methyl-1-phenylethyl) piperidine-1-carbothioate	262-784-2	61432-55-1	Acute Tox. 4 (*) Aquatic Chronic 2	H302 H411	GHS07 GHS09 Wng	H302 H411			
613-111-00-X	1,2,4-triazole	206-022-9	288-88-0	Repr. 2 Acute Tox. 4 (*) Eye Irrit. 2	H361d (***) H302 H319	GHS08 GHS07 Wng	H361d (***) H302 H319			
613-112-00-5	octhilinone (ISO); 2-octyl-2*H*-isothiazol-3-one	247-761-7	26530-20-1	Acute Tox. 3 (*) Acute Tox. 3 (*) Acute Tox. 4 (*) Skin Corr. 1B Skin Sens. 1 Aquatic Acute 1 Aquatic Chronic 1	H331 H311 H302 H314 H317 H400 H410	GHS06 GHS05 GHS09 Dgr	H331 H311 H302 H314 H317 H410		Skin Sens. 1; H317: C ≥ 0,05 %	
613-113-00-0	2-(morpholinothio)benzothiazole	203-052-4	102-77-2	Eye Irrit. 2 Skin Irrit. 2 Skin Sens. 1 Aquatic Chronic 2	H319 H315 H317 H411	GHS07 GHS09 Wng	H319 H315 H317 H411			
613-114-00-6	2,2',2''-(hexahydro-1,3,5-triazine-1,3,5-triyl)triethanol; 1,3,5-tris(2-hydroxyethyl)hexahydro-1,3,5-triazine	225-208-0	4719-04-4	Acute Tox. 4 (*) Skin Sens. 1	H302 H317	GHS07 Wng	H302 H317		Skin Sens. 1; H317: C ≥ 0,1 %	

▼B

Indekso Nr.	Tarptautinė cheminė identifikacija	EB Nr.	CAS Nr.	Klasifikacija		Ženklinimas			Konkrečios ribinės koncentracijos, m faktoriai	Pastabos
				Pavojingumo klasės ir kategorijos kodas (-ai)	Pavojingumo frazės kodas (-ai)	Piktogramos, signalinio žodžio kodas (-ai)	Pavojingumo frazės kodas (-ai)			
613-115-00-1	hymexazol (ISO); 3-hydroxy-5-methylisoxazole	233-000-6	10004-44-1	Acute Tox. 4 (*) Eye Dam. 1 Aquatic Chronic 3	H302 H318 H412	GHS05 GHS07 Dgr	H302 H318 H412			
▼M1 613-116-00-7	tolylfluanid (ISO); dichloro-*N*-[(dimethylamino)-sulphonyl]fluoro-*N*-(*p*-tolyl)methanesulphenamide; [containing ≥ 0,1 % (w/w) of particles with an aerodynamic diameter of below 50 µm]	211-986-9	731-27-1	Acute Tox. 2 * STOT RE 1 Eye Irrit. 2 STOT SE 3 Skin Irrit. 2 Skin Sens. 1 Aquatic Acute 1	H330 H372** H319 H335 H315 H317 H400	GHS06 GHS08 GHS09 Dgr	H330 H372** H319 H335 H315 H317 H400		M=10	
613-116-01-4	tolylfluanid (ISO); dichloro-*N*-[(dimethylamino)-sulphonyl]fluoro-*N*-(*p*-tolyl)methanesulphenamide; [containing < 0,1 % (w/w) of particles with an aerodynamic diameter of below 50 µm]	211-986-9	731-27-1	Eye Irrit. 2 STOT SE 3 Skin Irrit. 2 Skin Sens. 1 Aquatic Acute 1	H319 H335 H315 H317 H400	GHS07 GHS09 Wng	H319 H335 H315 H317 H400		M=10	
▼B 613-117-00-2	diniconazole (ISO); (*E*)-β-[(2,4-dichlorophenyl)methylene]-α-(1,1-dimethylethyl)-1*H*-1,2,4-triazol-1-ethanol; (*E*)-(*RS*)-1-(2,4-dichlorophenyl)-4,4-dimethyl-2-(1*H*-1,2,4-triazol-1-yl)pent-1-en-3-ol	—	76714-88-0	Acute Tox. 4 (*) Aquatic Acute 1 Aquatic Chronic 1	H302 H400 H410	GHS07 GHS09 Wng	H302 H410			

▼B

Indekso Nr.	Tarptautinė cheminė identifikacija	EB Nr.	CAS Nr.	Klasifikacija		Ženklinimas			Konkrečios ribinės koncentracijos, m faktoriai	Pastabos
				Pavojingumo klasės ir kategorijos kodas (-ai)	Pavojingumo frazės kodas (-ai)	Piktogramos, signalinio žodžio kodas (-ai)	Pavojingumo frazės kodas (-ai)			
613-118-00-8	flubenzimine (ISO); *N*-[3-phenyl-4,5-bis[(trifluoromethyl)imino]thiazolidin-2-ylidene]aniline	253-703-1	37893-02-0	Eye Irrit. 2 Aquatic Acute 1 Aquatic Chronic 1	H319 H400 H410	GHS07 GHS09 Wng	H319 H410			
613-119-00-3	(benzothiazol-2-ylthio)methyl thiocyanate; TCMTB	244-445-0	21564-17-0	Acute Tox. 2 (*) Acute Tox. 4 (*) Eye Irrit. 2 Skin Irrit. 2 Skin Sens. 1 Aquatic Acute 1 Aquatic Chronic 1	H330 H302 H319 H315 H317 H400 H410	GHS06 GHS09 Dgr	H330 H302 H319 H315 H317 H410			
▼M5 613-120-00-9	bioresmethrin (ISO); (5-benzyl-3-furyl)methyl (1*R*)-2,2-dimethyl-3-(2-methylprop-1-en-1-yl)cyclopropanecarboxylate	249-014-0	28434-01-7	Aquatic Acute 1 Aquatic Chronic 1	H400 H410	GHS09 Wng	H410		M = 1000	
▼B 613-121-00-4	chlorsulfuron (ISO); 2-chloro-*N*-[[(4-methoxy-6-methyl-1,3,5-triazin-2-yl)amino]carbonyl]benzenesulphonamide	265-268-5	64902-72-3	Aquatic Acute 1 Aquatic Chronic 1	H400 H410	GHS09 Wng	H410			
613-122-00-X	diclobutrazole (ISO); (*R**, *R**)-(±)-β-[(2,4-dichlorophenyl)methyl]-α-(1,1-dimethylethyl)-1*H*-1,2,4-triazole-1-ethanol; (2*RS*, 3*RS*)-1-(2,4-dichlorophenyl)-4,4-dimethyl-2-(1*H*-1,2,4-triazol-1yl)pentan-3-ol	—	75736-33-3	Eye Irrit. 2 Aquatic Chronic 2	H319 H411	GHS07 GHS09 Wng	H319 H411			

▼B

Indekso Nr.	Tarptautinė cheminė identifikacija	EB Nr.	CAS Nr.	Klasifikacija		Ženklinimas			Konkrečios ribinės koncentracijos, m faktoriai	Pastabos
				Pavojingumo klasės ir kategorijos kodas (-ai)	Pavojingumo frazės kodas (-ai)	Piktogramos, signalinio žodžio kodas (-ai)	Pavojingumo frazės kodas (-ai)			
613-123-00-5	5,6-dihydro-3*H*-imidazo[2,1-*c*]-1,2,4-dithiazole-3-thione; etem	251-684-4	33813-20-6	Acute Tox. 4 (*) Aquatic Acute 1 Aquatic Chronic 1	H302 H400 H410	GHS07 GHS09 Wng	H302 H410			
613-124-00-0	fenpropimorph (ISO); *cis*-4-[3-(*p*-*tert*-butylphenyl)-2-methylpropyl]-2,6-dimethyl-morpholine	266-719-9	67564-91-4	Repr. 2 Acute Tox. 4 (*) Skin Irrit. 2 Aquatic Chronic 2	H361d (***) H302 H315 H411	GHS08 GHS07 GHS09 Wng	H361d (***) H302 H315 H411			
613-125-00-6	hexythiazox(ISO); *trans*-5-(4-chlorophenyl)-*N*-cyclohexyl-4-methyl-2-oxo-3-thiazolidine-carboxamide	—	78587-05-0	Aquatic Acute 1 Aquatic Chronic 1	H400 H410	GHS09 Wng	H410			
613-126-00-1	imazapyr (ISO); 2-[4,5-dihydro-4-methyl-4-(1-methylethyl)-5-oxo-1*H*-imidazol-2-yl]-3-pyridine carboxylate	—	81334-34-1	Eye Irrit. 2 Aquatic Chronic 3	H319 H412	GHS07 Wng	H319 H412			
613-127-00-7	1,1-dimethylpiperidinium chloride; mepiquat chloride	246-147-6	24307-26-4	Acute Tox. 4 (*) Aquatic Chronic 3	H302 H412	GHS07 Wng	H302 H412			
613-128-00-2	prochloraz (ISO); *N*-propyl-*N*-[2-(2,4,6-trichlorophenoxy)ethyl]-1*H*-imidazole-1-carboxamide	266-994-5	67747-09-5	Acute Tox. 4 (*) Aquatic Acute 1 Aquatic Chronic 1	H302 H400 H410	GHS07 GHS09 Wng	H302 H410			
613-129-00-8	metamitron (ISO); 4-amino-3-methyl-6-phenyl-1,2,4-triazin-5-one	255-349-3	41394-05-2	Acute Tox. 4 (*) Aquatic Acute 1	H302 H400	GHS07 GHS09 Wng	H302 H400			
613-131-00-9	pyroquilon (ISO); 1,2,5,6-tetrahydropyrrolo[3,2,1-ij]quinolin-4-one	—	57369-32-1	Acute Tox. 4 (*) Aquatic Chronic 3	H302 H412	GHS07 Wng	H302 H412			

▼B

Indekso Nr.	Tarptautinė cheminė identifikacija	EB Nr.	CAS Nr.	Klasifikacija		Ženklinimas			Konkrečios ribinės koncentracijos, m faktoriai	Pastabos
				Pavojingumo klasės ir kategorijos kodas (-ai)	Pavojingumo frazės kodas (-ai)	Piktogramos, signalinio žodžio kodas (-ai)	Pavojingumo frazės kodas (-ai)			
613-132-00-4	hexazinone (ISO); 3-cyclohexyl-6-dimethylamino-1-methyl-1,2,3,4-tetrahydro-1,3,5-triazine-2,4-dione	257-074-4	51235-04-2	Acute Tox. 4 (*) Eye Irrit. 2 Aquatic Acute 1 Aquatic Chronic 1	H302 H319 H400 H410	GHS07 GHS09 Wng	H302 H319 H410			
613-133-00-X	etridiazole (ISO); 5-ethoxy-3-trichloromethyl-1,2,4-thiadiazole	219-991-8	2593-15-9	Carc. 2 Acute Tox. 3 (*) Acute Tox. 4 (*) Acute Tox. 4 (*) Aquatic Acute 1 Aquatic Chronic 1	H351 H331 H312 H302 H400 H410	GHS06 GHS08 GHS09 Dgr	H351 H331 H312 H302 H410			
613-134-00-5	myclobutanil(ISO); 2-(4-chlorophenyl)-2-(1*H*-1,2,4-triazol-1-ylmethyl)hexanenitrile	—	88671-89-0	Repr. 2 Acute Tox. 4 (*) Eye Irrit. 2 Aquatic Chronic 2	H361d (***) H302 H319 H411	GHS08 GHS07 GHS09 Wng	H361d (***) H302 H319 H411			
613-135-00-0	di(benzothiazol-2-yl) disulphide	204-424-9	120-78-5	Skin Sens. 1 Aquatic Acute 1 Aquatic Chronic 1	H317 H400 H410	GHS07 GHS09 Wng	H317 H410	EUH031		
613-136-00-6	*N*-cyclohexylbenzothiazole-2-sulphenamide	202-411-2	95-33-0	Skin Sens. 1 Aquatic Acute 1 Aquatic Chronic 1	H317 H400 H410	GHS07 GHS09 Wng	H317 H410			
613-137-00-1	methabenzthiazuron (ISO); 1-(1,3-benzothiazol-2-yl)1,3-dimethylurea	242-505-0	18691-97-9	Aquatic Acute 1 Aquatic Chronic 1	H400 H410	GHS09 Wng	H410			

▼B

Indekso Nr.	Tarptautinė cheminė identifikacija	EB Nr.	CAS Nr.	Klasifikacija		Ženklinimas			Konkrečios ribinės koncentracijos, m faktoriai	Pastabos
				Pavojingumo klasės ir kategorijos kodas (-ai)	Pavojingumo frazės kodas (-ai)	Piktogramos, signalinio žodžio kodas (-ai)	Pavojingumo frazės kodas (-ai)			
613-138-00-7	quinoxyfen (ISO); 5,7-dichloro-4-(4-fluorophenoxy)quinoline	—	124495-18-7	Skin Sens. 1 Aquatic Acute 1 Aquatic Chronic 1	H317 H400 H410	GHS07 GHS09 Wng	H317 H410			
▼M5 613-139-00-2	metsulfuron-methyl (ISO); methyl 2-{[(4-methoxy-6-methyl-1,3,5-triazin-2-yl)carbamoyl]sulfamoyl}benzoate	—	74223-64-6	Aquatic Acute 1 Aquatic Chronic 1	H400 H410	GHS09 Wng	H410		M = 1000	
▼B 613-140-00-8	cycloheximide (ISO); 4-{(2*R*)-2-[(1*S*,3*S*,5*S*)-3,5-dimethyl-2-oxocyclohexyl]-2-hydroxyethyl}piperidine-2,6-dione	200-636-0	66-81-9	Muta. 2 Repr. 1B Acute Tox. 2 (*) Aquatic Chronic 2	H341 H360D (***) H300 H411	GHS06 GHS08 GHS09 Dgr	H341 H360D (***) H300 H411			
613-141-00-3	1,4-diamino-2-(2-butyltetrazol-5-yl)-3-cyanoanthraquinone	401-470-3	93686-63-6	Aquatic Chronic 4	H413	—	H413			
613-142-00-9	*trans*-*N*-methyl-2-styryl-[4'-aminomethine-(1-acetyl-1-(2-methoxyphenyl)acetamido)]pyridinium acetate	405-860-4	—	Skin Sens. 1 Aquatic Chronic 2	H317 H411	GHS07 GHS09 Wng	H317 H411			
613-143-00-4	1-(3-phenylpropyl)-2-methylpyridinium bromide	405-930-4	10551-42-5	Acute Tox. 4 (*) Eye Irrit. 2 Aquatic Chronic 3	H302 H319 H412	GHS07 Wng	H302 H319 H412			

▼B

Indekso Nr.	Tarptautinė cheminė identifikacija	EB Nr.	CAS Nr.	Klasifikacija		Ženklinimas			Konkrečios ribinės koncentracijos, m faktoriai	Pastabos
				Pavojingumo klasės ir kategorijos kodas (-ai)	Pavojingumo frazės kodas (-ai)	Piktogramos, signalinio žodžio kodas (-ai)	Pavojingumo frazės kodas (-ai)			
613-144-00-X	reaction products of: poly(vinyl acetate), partially hydrolyzed, with (*E*)-2-(4-formylstyryl)-3,4-dimethylthiazoliummethyl sulfate	406-460-2	125139-08-4	Aquatic Chronic 3	H412	—	H412			
613-145-00-5	(*S*)-3-benzyloxycarbonyl-1,2,3,4-tetrahydro-isoquinolinium 4-methylbenzenesulfonate	406-960-0	77497-97-3	Aquatic Chronic 2	H411	GHS09	H411			
613-146-00-0	*N*-ethyl-*N*-methylpiperidinium iodide	407-780-5	4186-71-4	Acute Tox. 4 (*) Aquatic Chronic 2	H302 H411	GHS07 GHS09 Wng	H302 H411			
613-147-00-6	4-[2-(1-methyl-2-(4-morpholinyl)ethoxy)ethyl]morpholine	407-940-4	111681-72-2	Eye Dam. 1	H318	GHS05 Dgr	H318			
613-148-00-1	tetrasodium 1,2-bis(4-fluoro-6-[5-(1-amino-2-sulfonatoanthrachinon-4-ylamino)-2,4,6-trimethyl-3-sulfonatophenylamino]-1,3,5-triazin-2-ylamino)ethane	411-240-4	143683-23-2	Skin Sens. 1 Aquatic Chronic 3	H317 H412	GHS07 Wng	H317 H412			
613-149-00-7	pyridaben (ISO); 2-*tert*-butyl-5-(4-*tert*-butylbenzylthio)-4-chloropyridazin-3(2*H*)-one	405-700-3	96489-71-3	Acute Tox. 3 (*) Acute Tox. 3 (*) Aquatic Acute 1 Aquatic Chronic 1	H331 H301 H400 H410	GHS06 GHS09 Dgr	H331 H301 H410			
613-150-00-2	2,2'-[3,3'-(piperazine-1,4-diyl)dipropyl]bis(1*H*-benzimidazo[2,1-*b*]benzo[*l*,*m*,*n*][3,8]phenanthroline-1,3,6-trione	406-295-6	—	Aquatic Chronic 4	H413	—	H413			

▼B

Indekso Nr.	Tarptautinė cheminė identifikacija	EB Nr.	CAS Nr.	Klasifikacija		Ženklinimas			Konkrečios ribinės koncentracijos, m faktoriai	Pastabos
				Pavojingumo klasės ir kategorijos kodas (-ai)	Pavojingumo frazės kodas (-ai)	Piktogramos, signalinio žodžio kodas (-ai)	Pavojingumo frazės kodas (-ai)			
613-151-00-8	1-(3-mesyloxy-5-trityloxy-methyl-2-D-threofuryl)thymine	406-360-9	104218-44-2	Aquatic Chronic 4	H413	—	H413			
613-152-00-3	phenyl *N*-(4,6-dimethoxypyri-midin-2-yl)carbamate	406-600-2	89392-03-0	Skin Sens. 1 Aquatic Chronic 2	H317 H411	GHS07 GHS09 Wng	H317 H411			
613-153-00-9	2,3,5-trichloropyridine	407-270-2	16063-70-0	Aquatic Chronic 3	H412	—	H412			
613-154-00-4	2-amino-4-chloro-6-methoxypy-rimidine	410-050-9	5734-64-5	Acute Tox. 4 (*)	H302	GHS07 Wng	H302			
613-155-00-X	5-chloro-2,3-difluoropyridine	410-090-7	89402-43-7	Flam. Liq. 3 Acute Tox. 4 (*) Aquatic Chronic 3	H226 H302 H412	GHS02 GHS07 Wng	H226 H302 H412			
613-156-00-5	2-butyl-4-chloro-5-formylimida-zole	410-260-0	83857-96-9	Skin Sens. 1 Aquatic Chronic 2	H317 H411	GHS07 GHS09 Wng	H317 H411			
613-157-00-0	2,4-diamino-5-methoxymethyl-pyrimidine	410-330-0	54236-98-5	Acute Tox. 4 (*) STOT RE 2 (*) Eye Irrit. 2	H302 H373 (**) H319	GHS08 GHS07 Wng	H302 H373 (**) H319			
613-158-00-6	2,3-dichloro-5-trifluoromethyl-pyridine	410-340-5	69045-84-7	Acute Tox. 4 (*) Acute Tox. 4 (*) Eye Dam. 1 Skin Sens. 1 Aquatic Chronic 2	H332 H302 H318 H317 H411	GHS05 GHS07 GHS09 Dgr	H332 H302 H318 H317 H411			

▼B

Indekso Nr.	Tarptautinė cheminė identifikacija	EB Nr.	CAS Nr.	Klasifikacija		Ženklinimas			Konkrečios ribinės koncentracijos, m faktoriai	Pastabos
				Pavojingumo klasės ir kategorijos kodas (-ai)	Pavojingumo frazės kodas (-ai)	Piktogramos, signalinio žodžio kodas (-ai)	Pavojingumo frazės kodas (-ai)			
613-159-00-1	fenazaquin (ISO); 4-[2-[4-(1,1-dimethylethyl)phenyl]-ethoxy]quinazoline	410-580-0	120928-09-8	Acute Tox. 3 (*) Acute Tox. 4 (*) Aquatic Acute 1 Aquatic Chronic 1	H301 H332 H400 H410	GHS06 GHS09 Dgr	H301 H332 H410			
613-160-00-7	(1*S*)-2-methyl-2,5-diazobicyclo[2.2.1]heptane dihydrobromide	411-000-9	125224-62-6	Skin Sens. 1	H317	GHS07 Wng	H317			
▼M5 613-161-00-2	(2,4-diaminopteridin-6-yl)methanol hydrobromide	430-620-0	76145-91-0	STOT RE 2 * Skin Sens. 1 Aquatic Chronic 3	H373** H317 H412	GHS08 GHS07 Wng	H373** H317 H412			
▼M1 613-162-00-8	(6*R-trans*)-1-((7-ammonio-2-carboxylato-8-oxo-5-thia-1-azabicyclo-[4.2.0]oct-2-en-3-yl)methyl)pyridinium iodide	423-260-0	100988-63-4	Muta. 2 Skin Sens. 1 Aquatic Chronic 2	H341 H317 H411	GHS08 GHS07 GHS09 Wng	H341 H317 H411			
613-163-00-3	azimsulfuron (ISO); 1-(4,6-dimethoxypyrimidin-2-yl)-3-[1-methyl-4-(2-methyl-2*H*-tetrazol-5-yl)pyrazol-5-ylsulfonyl]urea	—	120162-55-2	Aquatic Acute 1 Aquatic Chronic 1	H400 H410	GHS09 Wng	H410		M=1000	
613-164-00-9	flufenacet (ISO); *N*-(4-fluorophenyl)-*N*-isopropyl-2-(5-trifluoromethyl-[1,3,4]thiadiazol-2-yloxy)acetamide	—	142459-58-3	Acute Tox. 4 * STOT RE 2 * Skin Sens. 1 Aquatic Acute 1 Aquatic Chronic 1	H302 H373** H317 H400 H410	GHS08 GHS07 GHS09 Wng	H302 H373** H317 H410		M=100	
613-165-00-4	flupyrsulfuron-methyl-sodium (ISO); methyl 2-[[(4,6-dimethoxypyrimidin-2-ylcarbamoyl)sulfamoyl]-6-trifluoromethyl]nicotinate, monosodium salt	—	144740-54-5	Aquatic Acute 1 Aquatic Chronic 1	H400 H410	GHS09 Wng	H410		M=100	

▼M1

Indekso Nr.	Tarptautinė cheminė identifikacija	EB Nr.	CAS Nr.	Klasifikacija		Ženklinimas			Konkrečios ribinės koncentracijos, m faktoriai	Pastabos
				Pavojingumo klasės ir kategorijos kodas (-ai)	Pavojingumo frazės kodas (-ai)	Piktogramos, signalinio žodžio kodas (-ai)	Pavojingumo frazės kodas (-ai)			
613-166-00-X	flumioxazin (ISO); *N*-(7-fluoro-3,4-dihydro-3-oxo-4-prop-2-ynyl-2*H*-1,4-benzoxazin-6-yl)cyclohex-1-ene-1,2-dicarboxamide	—	103361-09-7	Repr. 1B Aquatic Acute 1 Aquatic Chronic 1	H360D*** H400 H410	GHS08 GHS09 Dgr	H360D*** H410		M=1000	
613-167-00-5	reaction mass of: 5-chloro-2-methyl-4-isothiazolin-3-one [EC no. 247-500-7] and 2-methyl-2*H* -isothiazol-3-one [EC no. 220-239-6] (3:1); reaction mass of: 5-chloro-2-methyl-4-isothiazolin-3-one [EC no. 247-500-7] and 2-methyl-4-isothiazolin-3-one [EC no. 220-239-6] (3:1)	—	55965-84-9	Acute Tox. 3 (*) Acute Tox. 3 (*) Acute Tox. 3 (*) Skin Corr. 1B Skin Sens. 1 Aquatic Acute 1 Aquatic Chronic 1	H331 H311 H301 H314 H317 H400 H410	GHS06 GHS05 GHS09 Dgr	H331 H311 H301 H314 H317 H410		Skin Corr. 1B; H314: C ≥ 0,6 % Skin Irrit. 2; H315: 0,06 % ≤ C < 0,6 % Eye Irrit. 2; H319: 0,06 % ≤ C < 0,6 % Skin Sens. 1; H317: C ≥ 0,0015 %	
613-168-00-0	1-vinyl-2-pyrrolidone	201-800-4	88-12-0	Carc. 2 Acute Tox. 4 (*) Acute Tox. 4 (*) Acute Tox. 4 (*) STOT RE 2 (*) STOT SE 3 Eye Dam. 1	H351 H332 H312 H302 H373 (**) H335 H318	GHS06 GHS05 GHS09 Dgr	H351 H332 H312 H302 H373 (**) H335 H318			D

▼B

▼M1

Indekso Nr.	Tarptautinė cheminė identifikacija	EB Nr.	CAS Nr.	Klasifikacija		Ženklinimas			Konkrečios ribinės koncentracijos, m faktoriai	Pastabos
				Pavojingumo klasės ir kategorijos kodas (-ai)	Pavojingumo frazės kodas (-ai)	Piktogramos, signalinio žodžio kodas (-ai)	Pavojingumo frazės kodas (-ai)			
613-169-00-6	9-vinylcarbazole	216-055-0	1484-13-5	Muta. 2 Acute Tox. 4 * Acute Tox. 4 * Skin Irrit. 2 Skin Sens. 1 Aquatic Acute 1 Aquatic Chronic 1	H341 H312 H302 H315 H317 H400 H410	GHS08 GHS07 GHS09 Wng	H341 H312 H302 H315 H317 H410		M=100	

▼B

613-170-00-1	2,2-ethylmethylthiazolidine	404-500-3	694-64-4	Acute Tox. 4 (*) Eye Dam. 1 Skin Sens. 1 Aquatic Chronic 2	H302 H318 H317 H411	GHS05 GHS07 GHS09 Dgr	H302 H318 H317 H411			
613-171-00-7	hexaconazole (ISO); (*RS*)-2-(2,4-dichlorophenyl)-1-(1*H*-1,2,4-triazol-1-yl)hexan-2-ol	413-050-7	79983-71-4	Acute Tox. 4 (*) Skin Sens. 1 Aquatic Chronic 2	H302 H317 H411	GHS07 GHS09 Wng	H302 H317 H411			
613-172-00-2	5-chloro-1,3-dihydro-2*H*-indol-2-one	412-200-9	17630-75-0	Repr. 2 Acute Tox. 4 (*) Skin Sens. 1 Aquatic Chronic 3	H361f (***) H302 H317 H412	GHS08 GHS07 Wng	H361f (***) H302 H317 H412			
613-173-00-8	fluquinconazole (ISO); 3-(2,4-dichlorophenyl)-6-fluoro-2-(1*H*-1,2,4-triazol-1-yl)quinazolin-4-(3*H*)-one	411-960-9	136426-54-5	Acute Tox. 3 (*) Acute Tox. 3 (*) STOT RE 1 Acute Tox. 4 (*) Skin Irrit. 2 Aquatic Acute 1 Aquatic Chronic 1	H331 H301 H372 (**) H312 H315 H400 H410	GHS06 GHS08 GHS09 Dgr	H331 H301 H372 (**) H312 H315 H410			

▼M1

Indekso Nr.	Tarptautinė cheminė identifikacija	EB Nr.	CAS Nr.	Klasifikacija		Ženklinimas			Konkrečios ribinės koncentracijos, m faktoriai	Pastabos
				Pavojingumo klasės ir kategorijos kodas (-ai)	Pavojingumo frazės kodas (-ai)	Piktogramos, signalinio žodžio kodas (-ai)	Pavojingumo frazės kodas (-ai)			
613-174-00-3	tetraconazole (ISO); (±) 2-(2,4-dichlorophenyl)-3-(1*H*-1,2,4-triazol-1-yl)propyl-1,1,2,2-tetrafluoroethylether	407-760-6	112281-77-3	Acute Tox. 4 * Acute Tox. 4 * Aquatic Chronic 2	H332 H302 H411	GHS07 GHS09 Wng	H332 H302 H411			
▼M6 613-175-00-9	epoxiconazole (ISO); (2RS,3SR)-3-(2-chlorophenyl)-2-(4-fluorophenyl)-[(1*H*-1,2,4-triazol-1-yl)methyl]oxirane	406-850-2	133855-98-8	Carc. 2 Repr. 1B Aquatic Chronic 2	H351 H360Df H411	GHS08 GHS09 Dgr	H351 H360Df H411			
▼B 613-176-00-4	2-methyl-2-azabicyclo[2.2.1]-heptane	404-810-9	4524-95-2	Flam. Liq. 3 Acute Tox. 4 (*) Acute Tox. 4 (*) STOT RE 2 (*) Skin Corr. 1B	H226 H312 H302 H373 (**) H314	GHS02 GHS08 GHS05 GHS07 Dgr	H226 H312 H302 H373 (**) H314			
613-177-00-X	8-amino-7-methylquinoline	412-760-4	5470-82-6	Acute Tox. 4 (*) Acute Tox. 4 (*) Skin Sens. 1 Aquatic Chronic 2	H312 H302 H317 H411	GHS07 GHS09 Wng	H312 H302 H317 H411			
613-178-00-5	4-ethyl-2-methyl-2-isopentyl-1,3-oxazolidine	410-470-2	137796-06-6	Skin Corr. 1B Skin Sens. 1	H314 H317	GHS05 GHS07 Dgr	H314 H317		STOT SE 3; H335: C ≥ 5 %	
613-179-00-0	lithium 3-oxo-1,2(2*H*)-benzisothiazol-2-ide	411-690-1	111337-53-2	Acute Tox. 4 (*) Skin Corr. 1B Skin Sens. 1 Aquatic Chronic 2	H302 H314 H317 H411	GHS05 GHS07 Dgr	H302 H314 H317 H411			

▼B

Indekso Nr.	Tarptautinė cheminė identifikacija	EB Nr.	CAS Nr.	Klasifikacija		Ženklinimas			Konkrečios ribinės koncentracijos, m faktoriai	Pastabos
				Pavojingumo klasės ir kategorijos kodas (-ai)	Pavojingumo frazės kodas (-ai)	Piktogramos, signalinio žodžio kodas (-ai)	Pavojingumo frazės kodas (-ai)			
613-180-00-6	*N*-(1,1-dimethylethyl)bis(2-benzothiazolesulfen)amide	407-430-1	3741-80-8	Aquatic Acute 1 Aquatic Chronic 1	H400 H410	GHS09 Wng	H410			
613-181-00-1	5,5-dimethyl-perhydro-pyrimidin-2-one α-(4-trifluoromethylstyryl)-α-(4-trifluoromethyl)-cinnamylidenehydrazone	405-090-9	67485-29-4	STOT RE 1 Acute Tox. 4 (*) Eye Irrit. 2 Aquatic Acute 1 Aquatic Chronic 1	H372 (**) H302 H319 H400 H410	GHS08 GHS07 GHS09 Dgr	H372 (**) H302 H319 H410			
613-182-00-7	1-(1-naphthylmethyl)quinolinium chloride	406-220-7	65322-65-8	Carc. 2 Muta. 2 Acute Tox. 4 (*) Skin Irrit. 2 Eye Dam. 1 Aquatic Chronic 3	H351 H341 H302 H315 H318 H412	GHS08 GHS05 GHS07 Dgr	H351 H341 H302 H315 H318 H412			
613-183-00-2	reaction mass of: 5-(*N*-methylperfluorooctylsulfonamido)-methyl-3-octadecyl-1,3-oxazolidin-2-one; 5-(*N*-methylperfluoroheptylsulfonamido)methyl-3-octadecyl-1,3-oxazolidin-2-one	413-640-4	—	STOT RE 2 (*) Aquatic Acute 1 Aquatic Chronic 1	H373 (**) H400 H410	GHS08 GHS09 Wng	H373 (**) H410			
613-184-00-8	nitrilotriethyleneammoniopropane-2-ol 2-ethylhexanoate	413-670-8	—	Eye Irrit. 2 Skin Sens. 1	H319 H317	GHS07 Wng	H319 H317			
613-185-00-3	2,3,5,6-tetrahydro-2-methyl-2*H*-cyclopenta[*d*]-1,2-thiazol-3-one	407-630-9	82633-79-2	Acute Tox. 3 (*) Eye Dam. 1 Skin Sens. 1 Aquatic Acute 1 Aquatic Chronic 1	H301 H318 H317 H400 H410	GHS06 GHS05 GHS09 Dgr	H301 H318 H317 H410			

▼B

Indekso Nr.	Tarptautinė cheminė identifikacija	EB Nr.	CAS Nr.	Klasifikacija		Ženklinimas			Konkrečios ribinės koncentracijos, m faktoriai	Pastabos
				Pavojingumo klasės ir kategorijos kodas (-ai)	Pavojingumo frazės kodas (-ai)	Piktogramos, signalinio žodžio kodas (-ai)	Pavojingumo frazės kodas (-ai)			
613-186-00-9	(2*R*,3*R*)-3-((*R*)-1-(*tert*-butyldimethylsiloxy)ethyl)-4-oxoazetidin-2-yl acetate	408-050-9	76855-69-1	Eye Irrit. 2 Skin Sens. 1 Aquatic Chronic 2	H319 H317 H411	GHS07 GHS09 Wng	H319 H317 H411			
▼M1 613-187-00-4	5-(2-amino-5-cyano-6-[2-(2-hydroxyethoxy)ethylamino]-4-methylpyridin-3-ylazo)-3-methyl-2,4-dicarbonitrilethiophene	410-530-8	—	Skin Sens. 1	H317	GHS07 Wng	H317			
▼B 613-188-00-X	1-(3-(4-fluorophenoxy)propyl)-3-methoxy-4-piperidinone	411-500-7	116256-11-2	Acute Tox. 4 (*) Eye Dam. 1 Skin Sens. 1 Aquatic Chronic 2	H302 H318 H317 H411	GHS05 GHS07 GHS09 Dgr	H302 H318 H317 H411			
613-189-00-5	1,4,7,10-tetrakis(*p*-toluensulfonyl)-1,4,7,10-tetraazacyclododecane	414-030-0	52667-88-6	Skin Sens. 1 Aquatic Acute 1 Aquatic Chronic 1	H317 H400 H410	GHS07 GHS09 Wng	H317 H410			
613-190-00-0	disodium 1-amino-4-(2-(5-chloro-6-fluoro-pyrimidin-4-ylamino-methyl)-4-methyl-6-sulfo-phenylamino)-9,10-dioxo-9,10-dihydro-anthracene-2-sulfonate	414-040-5	149530-93-8	Acute Tox. 4 (*) Skin Sens. 1	H302 H317	GHS07 Wng	H302 H317			
613-191-00-6	3-ethyl-2-methyl-2-(3-methylbutyl)-1,3-oxazolidine	421-150-7	143860-04-2	Repr. 1B Skin Corr. 1B Aquatic Acute 1 Aquatic Chronic 1	H360F (***) H314 H400 H410	GHS08 GHS05 GHS09 Dgr	H360F (***) H314 H410			

▼M1

Indekso Nr.	Tarptautinė cheminė identifikacija	EB Nr.	CAS Nr.	Klasifikacija		Ženklinimas			Konkrečios ribinės koncentracijos, m faktoriai	Pastabos
				Pavojingumo klasės ir kategorijos kodas (-ai)	Pavojingumo frazės kodas (-ai)	Piktogramos, signalinio žodžio kodas (-ai)	Pavojingumo frazės kodas (-ai)			
613-192-00-1	3-benzyl-exo-6-nitro-2,4-dioxo-3-aza-*cis*-bicyclo[3.1.0]hexane	426-750-2	151860-15-0	Skin Sens. 1 Aquatic Chronic 3	H317 H412	GHS07 Wng	H317 H412			
▼B 613-193-00-7	pentakis[3-(dimethylammonio)-propylsulfamoyl]-[(6-hydroxy-4,4,8,8-tetramethyl-4,8-diazoniaundecane-1,11-diyldisulfamoyl)di[phthalocyaninecopper(II)]] heptalactate	414-930-3	—	Aquatic Chronic 2	H411	GHS09	H411			
613-194-00-2	6,13-dichloro-3,10-bis{2-[4-fluoro-6-(2-sulfophenylamino)-1,3,5-triazin-2-ylamino]propylamino}benzo[5,6][1,4]oxazino[2,3-.b.]phenoxazine-4,11-disulphonic acid, lithium-, sodium salt	418-000-8	163062-28-0	Eye Dam. 1	H318	GHS05 Dgr	H318			
613-195-00-8	2,2-(1,4-phenylene)bis((4*H*-3,1-benzoxazine-4-one)	418-280-1	18600-59-4	Skin Sens. 1 Aquatic Chronic 4	H317 H413	GHS07 Wng	H317 H413			
613-196-00-3	5-[[4-chloro-6-[[2-[[4-fluoro-6-[[5-hydroxy-6-[(4-methoxy-2-sulfophenyl)azo]-7-sulfo-2-naphthalenyl]amino]-1,3,5-triazin-2-yl]amino]-1-methylethyl]amino]-1,3,5-triazin-2-yl]amino]-3-[[4-(ethenylsulfonyl)phenyl]azo]-4-hydroxy-naphtalene-2,7-disulfonic acid, sodium salt	418-380-5	168113-78-8	Eye Dam. 1	H318	GHS05 Dgr	H318			

▼B

Indekso Nr.	Tarptautinė cheminė identifikacija	EB Nr.	CAS Nr.	Klasifikacija		Ženklinimas			Konkrečios ribinės koncentracijos, m faktoriai	Pastabos
				Pavojingumo klasės ir kategorijos kodas (-ai)	Pavojingumo frazės kodas (-ai)	Piktogramos, signalinio žodžio kodas (-ai)	Pavojingumo frazės kodas (-ai)			
613-197-00-9	reaction mass of: 2,4,6-tri(butylcarbamoyl)-1,3,5-triazine; 2,4,6-tri(methylcarbamoyl)-1,3,5-triazine; [(2-butyl-4,6-dimethyl)tricarbamoyl]-1,3,5-triazine; [(2,4-dibutyl-6-methyl)tricarbamoyl]-1,3,5-triazine	420-390-1	187547-46-2	Skin Sens. 1 Aquatic Chronic 2	H317 H411	GHS07 GHS09 Wng	H317 H411			
▼M1 613-198-00-4	2-amino-4-dimethylamino-6-trifluoroethoxy-1,3,5-triazine	415-500-8	145963-84-4	Acute Tox. 4 * STOT RE 2 * Aquatic Chronic 3	H302 H373** H412	GHS08 GHS07 Wng	H302 H373** H412			
▼B 613-199-00-X	reaction mass of: 1,3,5-tris(3-aminomethylphenyl)-1,3,5-(1*H*,3*H*,5*H*)-triazine-2,4,6-trione; reaction mass of oligomers of 3,5-bis(3-aminomethylphenyl)-1-poly[3,5-bis(3-aminomethylphenyl)-2,4,6-trioxo-1,3,5-(1*H*,3*H*,5*H*)-triazin-1-yl]-1,3,5-(1*H*,3*H*,5*H*)-triazine-2,4,6-trione	421-550-1	—	Carc. 1B Repr. 1B Skin Sens. 1 Aquatic Chronic 3	H350 H360D (***) H317 H412	GHS08 Dgr	H350 H360D (***) H317 H412			

▼B

Indekso Nr.	Tarptautinė cheminė identifikacija	EB Nr.	CAS Nr.	Klasifikacija		Ženklinimas			Konkrečios ribinės koncentracijos, m faktoriai	Pastabos
				Pavojingumo klasės ir kategorijos kodas (-ai)	Pavojingumo frazės kodas (-ai)	Piktogramos, signalinio žodžio kodas (-ai)	Pavojingumo frazės kodas (-ai)			
613-200-00-3	Reaction product of: copper, (29*H*,31*H*-phthalocyaninato(2-)-*N*29,*N*30,*N*31,*N*32)-, chlorosulfuric acid and 3-(2-sulfooxyethylsulfonyl)aniline, sodium salts	420-980-7	—	Eye Dam. 1	H318	GHS05 Dgr	H318			
613-201-00-9	(*R*)-5-bromo-3-(1-methyl-2-pyrrolidinyl methyl)-1*H*-indole	422-390-5	143322-57-0	Repr. 2 STOT RE 1 Acute Tox. 4 (*) Acute Tox. 4 (*) Skin Sens. 1 Aquatic Acute 1 Aquatic Chronic 1	H361f (***) H372 (**) H332 H302 H317 H400 H410	GHS08 GHS07 GHS09 Dgr	H361f (***) H372 (**) H332 H302 H317 H410	EUH070		
613-202-00-4	pymetrozine (ISO); (*E*)-4,5-dihydro-6-methyl-4-(3-pyridylmethyleneamino)-1,2,4-triazin-3(2*H*)-one	—	123312-89-0	Carc. 2 Aquatic Chronic 3	H351 H412	GHS08 Wng	H351 H412			

▼M1

613-203-00-X	pyraflufen-ethyl (ISO); 2-chloro-5-(4-chloro-5-difluoromethoxy-1-methylpyrazol-3-yl)-4-fluorophenoxyacetic acid ethyl ester; [1] pyraflufen (ISO); 2-chloro-5-(4-chloro-5-difluoromethoxy-1-methylpyrazol-3-yl)-4-fluorophenoxyacetic acid [2]	- [1] - [2]	129630-19-9 [1] 129630-17-7 [2]	Aquatic Acute 1 Aquatic Chronic 1	H400 H410	GHS09 Wng	H410		M=1000	

▼M1

Indekso Nr.	Tarptautinė cheminė identifikacija	EB Nr.	CAS Nr.	Klasifikacija		Ženklinimas			Konkrečios ribinės koncentracijos, m faktoriai	Pastabos
				Pavojingumo klasės ir kategorijos kodas (-ai)	Pavojingumo frazės kodas (-ai)	Piktogramos, signalinio žodžio kodas (-ai)	Pavojingumo frazės kodas (-ai)			
▼M5										
613-204-00-5	oxadiargyl (ISO); 3-[2,4-dichloro-5-(2-propynyloxy)phenyl]-5-(1,1-dimethylethyl)-1,3,4-oxadiazol-2(3H)-one	254-637-6	39807-15-3	Repr. 2 STOT RE 2 * Aquatic Acute 1 Aquatic Chronic 1	H361d*** H373** H400 H410	GHS08 GHS09 Wng	H361d*** H373** H410		M = 1000	
▼B										
613-205-00-0	propiconazole(ISO); (±) 1-[2-(2,4-dichlorophenyl)-4-propyl-1,3-dioxolan-2-ylmethyl]-1*H*-1,2,4-triazole	262-104-4	60207-90-1	Acute Tox. 4 (*) Skin Sens. 1 Aquatic Acute 1 Aquatic Chronic 1	H302 H317 H400 H410	GHS07 GHS09 Wng	H302 H317 H410			
613-206-00-6	fenamidone (ISO); (*S*)-5-methyl-2-methylthio-5-phenyl-3-phenylamino-3,5-dihydroimidazol-4-one	—	161326-34-7	Aquatic Acute 1 Aquatic Chronic 1	H400 H410	GHS09 Wng	H410			
613-208-00-7	imazamox (ISO); (*RS*)-2-(4-isopropyl-4-methyl-5-oxo-2-imidazolin-2-yl)-5-methoxymethylnicotinic acid	—	114311-32-9	Aquatic Acute 1 Aquatic Chronic 1	H400 H410	GHS09 Wng	H410			
613-209-00-2	*cis*-1-(3-chloropropyl)-2,6-dimethyl-piperidin hydrochloride	417-430-3	63645-17-0	Acute Tox. 3 (*) STOT RE 2 (*) Skin Sens. 1 Aquatic Chronic 2	H301 H373 (**) H317 H411	GHS06 GHS08 GHS09 Dgr	H301 H373 (**) H317 H411			
613-210-00-8	2-(3-chloropropyl)-2,5,5-trimethyl-1,3-dioxane	417-650-1	88128-57-8	STOT RE 2 (*) Aquatic Chronic 3	H373 (**) H412	GHS08 Wng	H373 (**) H412			

▼B

Indekso Nr.	Tarptautinė cheminė identifikacija	EB Nr.	CAS Nr.	Klasifikacija		Ženklinimas			Konkrečios ribinės koncentracijos, m faktoriai	Pastabos
				Pavojingumo klasės ir kategorijos kodas (-ai)	Pavojingumo frazės kodas (-ai)	Piktogramos, signalinio žodžio kodas (-ai)	Pavojingumo frazės kodas (-ai)			
613-211-00-3	*N*-methyl-4-(*p*-formylstyryl)pyridinium methylsulfate	418-240-3	74401-04-0	Skin Sens. 1 Aquatic Chronic 3	H317 H412	GHS07 Wng	H317 H412			
613-212-00-9	4-[4-(2-ethylhexyloxy)phenyl](1,4-thiazinane-1,1-dioxide)	418-320-8	133467-41-1	Acute Tox. 4 (*) Aquatic Acute 1 Aquatic Chronic 1	H302 H400 H410	GHS07 GHS09 Wng	H302 H410			
613-213-00-4	*cis*-1-benzoyl-4-[(4-methylsulfonyl)oxy]-L-proline	416-040-0	120807-02-5	Aquatic Chronic 3	H412	—	H412			
613-214-00-X	*N*,*N*-di-*n*-butyl-2-(1,2-dihydro-3-hydroxy-6-isopropyl-2-quinolylidene)-1,3-dioxoindan-5-carboxamide	416-260-7	147613-95-4	Aquatic Chronic 4	H413	—	H413			
613-215-00-5	2-chloromethyl-3,4-dimethoxypyridinium chloride	416-440-5	72830-09-2	Acute Tox. 4 (*) Acute Tox. 4 (*) STOT RE 2 (*) Skin Irrit. 2 Eye Dam. 1 Skin Sens. 1 Aquatic Chronic 2	H312 H302 H373 (**) H315 H318 H317 H411	GHS08 GHS05 GHS07 GHS09 Dgr	H312 H302 H373 (**) H315 H318 H317 H411			
613-216-00-0	6-*tert*-butyl-7-(6-diethylamino-2-methyl-3-pyridylimino)-3-(3-methylphenyl)pyrazolo[3,2-c][1,2,4]triazole	416-490-8	162208-01-7	Aquatic Acute 1 Aquatic Chronic 1	H400 H410	GHS09 Wng	H410			
613-217-00-6	4-[3-(3,5-di-*tert*-butyl-4-hydroxyphenyl)propionyloxy]-1-[2-[3-(3,5-di-*tert*-butyl-4-hydrophenyl)propionyloxy]ethyl]-2,2,6,6-tetramethylpiperidine	416-770-1	73754-27-5	Aquatic Chronic 4	H413	—	H413			

▼B

Indekso Nr.	Tarptautinė cheminė identifikacija	EB Nr.	CAS Nr.	Klasifikacija		Ženklinimas			Konkrečios ribinės koncentracijos, m faktoriai	Pastabos
				Pavojingumo klasės ir kategorijos kodas (-ai)	Pavojingumo frazės kodas (-ai)	Piktogramos, signalinio žodžio kodas (-ai)	Pavojingumo frazės kodas (-ai)			
613-218-00-1	6-hydroxyindole	417-020-4	2380-86-1	Acute Tox. 4 (*) Eye Dam. 1 Skin Sens. 1 Aquatic Chronic 2	H302 H318 H317 H411	GHS05 GHS07 GHS09 Dgr	H302 H318 H317 H411			
613-219-00-7	7a-ethyl-3,5-bis(1-methylethyl)-2,3,4,5-tetrahydrooxazolo[3,4-c]-2,3,4,5-tetrahydrooxazole	417-140-7	79185-77-6	Skin Irrit. 2 Aquatic Chronic 2	H315 H411	GHS07 GHS09 Wng	H315 H411			
613-220-00-2	trans-(4*S*,6*S*)-5,6-dihydro-6-methyl-4*H*-thieno[2,3-b]thiopyran-4-ol, 7,7-dioxide	417-290-3	147086-81-5	Acute Tox. 4 (*)	H302	GHS07 Wng	H302			
613-221-00-8	2-chloro-5-methyl-pyridine	418-050-0	18368-64-4	Acute Tox. 4 (*) Acute Tox. 4 (*) Skin Irrit. 2 Aquatic Chronic 3	H312 H302 H315 H412	GHS07 Wng	H312 H302 H315 H412			
613-222-00-3	4-(1-oxo-2-propenyl)-morpholine	418-140-1	5117-12-4	Acute Tox. 4 (*) STOT RE 2 (*) Eye Dam. 1 Skin Sens. 1	H302 H373 (**) H318 H317	GHS08 GHS05 GHS07 Dgr	H302 H373 (**) H318 H317			
613-223-00-9	*N*-isopropyl-3-(4-fluorophenyl)-1*H*-indole	418-790-4	93957-49-4	Aquatic Chronic 4	H413	—	H413			
613-224-00-4	2,5-dimercaptomethyl-1,4-dithiane	419-770-8	136122-15-1	Acute Tox. 4 (*) Skin Corr. 1B Skin Sens. 1 Aquatic Acute 1 Aquatic Chronic 1	H302 H314 H317 H400 H410	GHS05 GHS07 GHS09 Dgr	H302 H314 H317 H410			

▼B

Indekso Nr.	Tarptautinė cheminė identifikacija	EB Nr.	CAS Nr.	Klasifikacija		Ženklinimas			Konkrečios ribinės koncentracijos, m faktoriai	Pastabos
				Pavojingumo klasės ir kategorijos kodas (-ai)	Pavojingumo frazės kodas (-ai)	Piktogramos, signalinio žodžio kodas (-ai)	Pavojingumo frazės kodas (-ai)			
613-225-00-X	reaction mass of:[2-(anthraquinon-1-ylamino)-6-[(5-benzoylamino)-anthraquinone-1-ylamino]-4-phenyl]-1,3,5-triazine; 2,6-bis-[(5-benzoylamino)-anthraquinon-1-ylamino]-4-phenyl-1,3,5-triazine.	421-290-9	—	STOT RE 2 (*) Aquatic Chronic 4	H373 (**) H413	GHS08 Wng	H373 (**) H413			
613-226-00-5	1-(2-(ethyl(4-(4-(4-(4-(ethyl(2-pyridinoethyl)amino)-2-methylphenylazo)benzoylamino)-phenylazo)-3-methylphenyl)amino)ethyl)-pyridinium dichloride	420-950-3	163831-67-2	Eye Dam. 1 Aquatic Acute 1 Aquatic Chronic 1	H318 H400 H410	GHS05 GHS09 Dgr	H318 H410			
613-227-00-0	(±)-[(*R**,*R**) and (*R**,*S**)]-6-fluoro-3,4-dihydro-2-oxiranyl-2*H*-1-benzopyran	419-600-2	99199-90-3	Skin Sens. 1 Aquatic Chronic 2	H317 H411	GHS07 GHS09 Wng	H317 H411			
613-228-00-6	(±)-(*R**,*S**)-6-fluoro-3,4-dihydro-2-oxiranyl-2*H*-1-benzopyran	419-630-6	793669-26-8	Aquatic Chronic 2	H411	GHS09	H411			

▼M1

613-229-00-1	1-acetyl-4-(3-dodecyl-2,5-dioxo-1-pyrrolidinyl)-2,2,6,6-tetramethylpiperidine	411-930-5	106917-31-1	Skin Irrit. 2 Skin Sens. 1 Aquatic Acute 1 Aquatic Chronic 1	H315 H317 H400 H410	GHS07 GHS09 Wng	H315 H317 H410			

▼B

Indekso Nr.	Tarptautinė cheminė identifikacija	EB Nr.	CAS Nr.	Klasifikacija		Ženklinimas			Konkrečios ribinės koncentracijos, m faktoriai	Pastabos
				Pavojingumo klasės ir kategorijos kodas (-ai)	Pavojingumo frazės kodas (-ai)	Piktogramos, signalinio žodžio kodas (-ai)	Pavojingumo frazės kodas (-ai)			
613-230-00-7	florasulam (ISO); 2',6',8-trifluoro-5-methoxy-5-triazolo[1,5-c]; pyrimidine-2-sulfonanilide	—	145701-23-1	Aquatic Acute 1 Aquatic Chronic 1	H400 H410	GHS09 Wng	H410			
▼M1										
613-231-00-2	2,6-diamino-3-((pyridine-3-yl)azo)pyridine	421-430-9	28365-08-4	Acute Tox. 4 * STOT RE 2 * Aquatic Chronic 2	H302 H373** H411	GHS08 GHS07 GHS09 Wng	H302 H373** H411			
613-232-00-8	3-(benzo[*b*]thien-2-yl)-5,6-dihydro-1,4,2-oxathiazine-4-oxide	431-030-6	163269-30-5	Acute Tox. 3 * STOT RE 2 * Eye Dam. 1 Aquatic Acute 1 Aquatic Chronic 1	H331 H373** H318 H400 H410	GHS06 GHS05 GHS08 GHS09 Dgr	H331 H373** H318 H410			
▼B										
613-233-00-3	4,4'-(oxy-(bismethylene))-bis-1,3-dioxolane	423-230-7	56552-15-9	Eye Dam. 1	H318	GHS05 Dgr	H318			
▼M1										
613-234-00-9	imidazo[1,2-b]pyridazin hydrochloride	431-510-5	18087-70-2	Acute Tox. 4 * Eye Irrit. 2	H302 H319	GHS07 Wng	H302 H319			
613-235-00-4	2,3-dihydro-2,2-dimethyl-1*H*-perimidine	424-060-6	6364-17-6	Acute Tox. 4* STOT RE 2 * Skin Sens. 1 Aquatic Acute 1 Aquatic Chronic 1	H302 H373** H317 H400 H410	GHS08 GHS07 GHS09 Wng	H302 H373** H317 H410			

▼M1

Indekso Nr.	Tarptautinė cheminė identifikacija	EB Nr.	CAS Nr.	Klasifikacija		Ženklinimas			Konkrečios ribinės koncentracijos, m faktoriai	Pastabos
				Pavojingumo klasės ir kategorijos kodas (-ai)	Pavojingumo frazės kodas (-ai)	Piktogramos, signalinio žodžio kodas (-ai)	Pavojingumo frazės kodas (-ai)			
613-236-00-X	2-chloro-3-trifluoromethylpyridine	424-520-6	65753-47-1	Acute Tox. 3 * Acute Tox. 3 * STOT RE 1 Skin Corr. 1B Aquatic Chronic 3	H311 H301 H372** H314 H412	GHS06 GHS05 GHS08 Dgr	H311 H301 H372** H314 H412			
613-237-00-5	6-*tert*-butyl-3-(3-dodecylsulfonyl)propyl-7*H*-1,2,4-triazolo[3.4b][1,3,4]thiadiazine	424-950-4	133949-92-5	Aquatic Chronic 4	H413	—	H413			
613-238-00-0	sodium 2-[[4-[(4,6-dichloro-1,3,5-triazin-2-yl)amino]phenyl]-sulfonyl]ethyl sulfate	430-890-1	81992-66-7	Skin Sens. 1 Aquatic Acute 1 Aquatic Chronic 1	H317 H400 H410	GHS07 GHS09 Wng	H317 H410			
613-239-00-6	2-[3-(methylamino)propyl]-1*H*-benzimidazole	425-760-4	64137-52-6	Eye Dam. 1 Aquatic Chronic 3	H318 H412	GHS05 Dgr	H318 H412			
613-241-00-7	3-(2*H*-tetrazol-5-yl)pyridine	426-810-8	3250-74-6	Eye Dam. 1	H318	GHS05 Dgr	H318			
613-242-00-2	reaction products of 3,10-bis((2-aminopropyl)amino)-6,13-dichloro-4,11-triphenodioxazinedisulfonic acid with 2-amino-1,4-benzenedisulfonic acid, 2-((4-aminophenyl)sulfonyl)ethyl hydrogen sulfate and 2,4,6-trifluoro-1,3,5-triazine, sodium salts	426-860-0	191877-09-5	Eye Dam. 1	H318	GHS05 Dgr	H318			

▼M1

Indekso Nr.	Tarptautinė cheminė identifikacija	EB Nr.	CAS Nr.	Klasifikacija		Ženklinimas			Konkrečios ribinės koncentracijos, m faktoriai	Pastabos
				Pavojingumo klasės ir kategorijos kodas (-ai)	Pavojingumo frazės kodas (-ai)	Piktogramos, signalinio žodžio kodas (-ai)	Pavojingumo frazės kodas (-ai)			
613-243-00-8	4,4'-(1,6-hexamethylenebis(formylimino))bis(2,2,6,6-tetramethyl-1-oxylpiperidine)	427-350-0	182235-14-9	Aquatic Chronic 2	H411	GHS09	H411			
613-244-00-3	5,7-dichloro-4-hydroxyquinoline	427-420-0	21873-52-9	Aquatic Chronic 2	H411	GHS09	H411			
613-245-00-9	2-fluoro-6-trifluoromethylpyridine	428-100-3	94239-04-0	Flam. Liq. 3 Acute Tox. 4 * Acute Tox. 4 * Aquatic Chronic 3	H226 H332 H302 H412	GHS02 GHS07 Wng	H226 H332 H302 H412			
613-246-00-4	2-hydroxymethyl-3-methyl-4-(2,2,2-trifluoroethoxy)pyridine	428-200-7	103577-66-8	Aquatic Chronic 3	H412	—	H412			
613-247-00-X	3-(2-methoxy-4-methoxycarboxybenzyl)-5-nitroindole	428-910-7	107786-36-7	Aquatic Chronic 4	H413	—	H413			
613-248-00-5	3,4-dimethyl-1*H*-pyrazole	429-130-1	2820-37-3	Acute Tox. 4 * Eye Dam. 1 Aquatic Chronic 3	H302 H318 H412	GHS05 GHS07 Dgr	H302 H318 H412			
613-249-00-0	1-(2-hydroxyethyl)-1*H*-pyrazol-4,5-diyldiammoniumsulfate	429-300-3	155601-30-2	Eye Dam. 1 Skin Sens. 1 Aquatic Chronic 2	H318 H317 H411	GHS05 GHS07 GHS09 Dgr	H318 H317 H411			
613-250-00-6	reaction mass of: carbonato-bis-*N*-ethyl-2-isopropyl-1,3-oxazolidine; methyl carbonato-*N*-ethyl-2-isopropyl-1,3-oxazolidine; 2-isopropyl-*N*-hydroxyethyl 1,3-oxazolidine	429-990-6	—	Eye Dam. 1 Skin Sens. 1 Aquatic Chronic 3	H318 H317 H412	GHS05 GHS07 Dgr	H318 H317 H412			

▼M1

Indekso Nr.	Tarptautinė cheminė identifikacija	EB Nr.	CAS Nr.	Klasifikacija		Ženklinimas			Konkrečios ribinės koncentracijos, m faktoriai	Pastabos
				Pavojingumo klasės ir kategorijos kodas (-ai)	Pavojingumo frazės kodas (-ai)	Piktogramos, signalinio žodžio kodas (-ai)	Pavojingumo frazės kodas (-ai)			
613-251-00-1	(*R*)-3-[(1-methylpyrrolidin-2-yl)methyl]-5-[2-(phenylsulfonyl)ethenyl]-1*H*-indole	430-560-5	180637-89-2	Acute Tox. 4 * STOT RE 2 * Eye Dam. 1 Skin Sens. 1	H302 H373** H318 H317	GHS05 GHS08 GHS07 Dgr	H302 H373** H318 H317			
613-253-00-2	2,2-dialkyl-4-hydroxymethyl-1,3-dioxolane; reaction products with ethylene oxide (alkyl is C_{1-12} and the sum to C_{13}, average degree of ethoxylation is 3,5)	430-580-4	—	Skin Irrit. 2 Aquatic Chronic 2	H315 H411	GHS07 GHS09 Wng	H315 H411	EUH019		
613-254-00-8	forchlorfenuron (ISO); 1-(2-chloro-4-pyridyl)-3-phenylurea	—	68157-60-8	Carc. 2 Aquatic Chronic 2	H351 H411	GHS08 GHS09 Wng	H351 H411			
613-255-00-3	reaction mass of isomers of: sodium [(2-hydroxyethylsulfamoyl){[2-(2-piperazin-1-ylethylamino)ethylsulfamoyl][2-(4-aminoethylpiperazine-1-yl)ethylsulfamoyl](sulfamoyl)}(sulfonatophthalocyaninato)]copper(II)	424-270-8	—	Eye Dam. 1	H318	GHS05 Dgr	H318			
613-256-00-9	3'5'-anhydro thymidine	425-810-5	38313-48-3	Aquatic Chronic 3	H412	—	H412			
613-257-00-4	2-phthalimidoethyl *N*-[4-(2-cyano-4-nitrophenylazo)phenyl]-*N*-methyl-β-alaninate	426-400-9	170222-39-6	Skin Sens. 1 Aquatic Chronic 4	H317 H413	GHS07 Wng	H317 H413			

▼M1

Indekso Nr.	Tarptautinė cheminė identifikacija	EB Nr.	CAS Nr.	Klasifikacija		Ženklinimas			Konkrečios ribinės koncentracijos, m faktoriai	Pastabos
				Pavojingumo klasės ir kategorijos kodas (-ai)	Pavojingumo frazės kodas (-ai)	Piktogramos, signalinio žodžio kodas (-ai)	Pavojingumo frazės kodas (-ai)			
613-258-00-X	reaction mass of: 4-chloro-7-methylbenzotriazole sodium salt; 4-chloro-5-methylbenzotriazole sodium salt; 5-chloro-4-methylbenzotriazole sodium salt	427-730-6	202420-04-0	Skin Corr. 1B Aquatic Chronic 3	H314 H412	GHS05 Dgr	H314 H412			
613-259-00-5	reaction mass of: [2,4-dioxo-(2-propyn-1-yl)imidazolidin-3-yl]methyl(1*R*)-*cis*-chrysanthemate; [2,4-dioxo-(2-propyn-1-yl)imidazolidin-3-yl]methyl(1*R*)-*trans*-chrysanthemate	428-790-6	72963-72-5	Acute Tox. 4 * Aquatic Acute 1 Aquatic Chronic 1	H302 H400 H410	GHS07 GHS09 Wng	H302 H410			
613-260-00-0	(±)-4-(3-chlorophenyl)-6-[(4-chlorophenyl)hydroxy(1-methyl-1*H*-imidazol-5-yl)methyl]-1-methyl-2(1*H*)-quinolin	430-730-9	—	Eye Dam. 1 Aquatic Acute 1 Aquatic Chronic 1	H318 H400 H410	GHS05 GHS09 Dgr	H318 H410			
613-261-00-6	pyrazole-1-carboxamidine monohydrochloride	429-520-1	4023-02-3	Acute Tox. 4 * STOT RE 2 * Eye Dam. 1 Skin Sens. 1 Aquatic Chronic 3	H302 H373** H318 H317 H412	GHS05 GHS08 GHS07 Dgr	H302 H373** H318 H317 H412			
613-262-00-1	disodium (*E*)-1,2-bis-(4-(4-methylamino-6-(4-methylcarbamoylphenylamino)-1,3,5-triazin-2-ylamino)phenyl-2-sulfonato)ethene	427-310-2	180850-95-7	Eye Dam. 1	H318	GHS05 Dgr	H318			

▼M1

Indekso Nr.	Tarptautinė cheminė identifikacija	EB Nr.	CAS Nr.	Klasifikacija		Ženklinimas			Konkrečios ribinės koncentracijos, m faktoriai	Pastabos
				Pavojingumo klasės ir kategorijos kodas (-ai)	Pavojingumo frazės kodas (-ai)	Piktogramos, signalinio žodžio kodas (-ai)	Pavojingumo frazės kodas (-ai)			
613-263-00-7	monosodium 3-cyano-5-fluoro-6-hydroxypyridine-2-olate	429-570-2	—	Skin Sens. 1	H317	GHS07 Wng	H317			
613-266-00-3	2-chloro-5-chloromethylthiazole	429-830-5	105827-91-6	Acute Tox. 3 * Skin Corr. 1B Acute Tox. 4 * Skin Sens. 1 Aquatic Chronic 2	H311 H314 H302 H317 H411	GHS06 GHS05 GHS09 Dgr	H311 H314 H302 H317 H411			
613-267-00-9	thiamethoxam (ISO); 3-(2-chloro-thiazol-5-ylmethyl)-5-methyl[1,3,5]oxadiazinan-4-ylidene-*N*-nitroamine	428-650-4	153719-23-4	Acute Tox. 4 * Aquatic Acute 1 Aquatic Chronic 1	H302 H400 H410	GHS07 GHS09 Wng	H302 H410		M=10	
613-268-00-4	(4a*S-cis*-)-6-benzyl-octahydro-pyrrolo[3.4-b]pyridine	425-930-8	151213-39-7	Skin Corr. 1B Acute Tox. 4 * Acute Tox. 4 * STOT RE 2 * Aquatic Chronic 2	H314 H332 H302 H373** H411	GHS05 GHS08 GHS07 GHS09 Dgr	H314 H332 H302 H373** H411			
613-269-00-X	2-thiazolidinylidenecyanamide	427-720-1	26364-65-8	Acute Tox. 4* STOT RE 2 * Aquatic Chronic 3	H302 H373** H412	GHS08 GHS07 Wng	H302 H373** H412			
613-270-00-5	5-amino-*N*-(2,6-dichloro-3-methylphenyl)-1*H*-1,2,4-triazole-3-sulfonamide	428-150-6	113171-13-4	Aquatic Chronic 3	H412	—	H412			

▼M1

Indekso Nr.	Tarptautinė cheminė identifikacija	EB Nr.	CAS Nr.	Klasifikacija		Ženklinimas			Konkrečios ribinės koncentracijos, m faktoriai	Pastabos
				Pavojingumo klasės ir kategorijos kodas (-ai)	Pavojingumo frazės kodas (-ai)	Piktogramos, signalinio žodžio kodas (-ai)	Pavojingumo frazės kodas (-ai)			
613-271-00-0	tritosulfuron (ISO) (containing ≤ 0,02 % AMTT); 1-[4-methoxy-6-(trifluoro-methyl)-1,3,5-triazin-2-yl]-3-[2-(trifluoromethyl)benzenesulfony-l]urea (containing ≤ 0,02 % AMTT)	—	142469-14-5	Skin Sens. 1 Aquatic Acute 1 Aquatic Chronic 1	H317 H400 H410	GHS07 GHS09 Wng	H317 H410		M=10	
613-272-00-6	pyraclostrobin (ISO); methyl *N*-{2-[1-(4-chlorop-henyl)-1*H*-pyrazol-3-yloxymet-hyl]phenyl}(*N*-methoxy)carba-mate	—	—	Acute Tox. 3 * Skin Irrit. 2 Aquatic Acute 1 Aquatic Chronic 1	H331 H315 H400 H410	GHS06 GHS09 Dgr	H331 H315 H410		M=100	
613-273-00-1	tetrahydro-3-methyl-5-((2-phenylthio)thiazol-5-ylmethyl)-[4*H*]-1,3,5-oxadiazinan-4-ylidene-*N*-nitroamine	427-600-9	192439-46-6	Aquatic Chronic 2	H411	GHS09	H411			
613-274-00-7	2,6-dichloro-1-fluoropyridinium-tetrafluoroborate	427-400-1	140623-89-8	Skin Corr. 1B Acute Tox. 4 * Skin Sens. 1 Aquatic Acute 1 Aquatic Chronic 1	H314 H302 H317 H400 H410	GHS05 GHS07 GHS09 Dgr	H314 H302 H317 H410			
▼M5										
613-275-00-2	3-(2-chloroethyl)-6,7,8,9-tetra-hydro-2-methyl-4H-pyrido[1,2-a] pyrimidin-4-one monohy-drochloride	424-530-0	93076-03-0	Acute Tox. 3 * STOT SE 2 STOT RE 2 * Eye Dam. 1 Skin Sens. 1 Aquatic Chronic 2	H301 H371** H373** H318 H317 H411	GHS06 GHS05 GHS08 GHS09 Dgr	H301 H371** H373** H318 H317 H411			
▼M1										
613-276-00-8	1-(2-chlorophenyl)-1,2-dihydro-5*H*-tetrazol-5-one	426-110-2	98377-35-6	Skin Sens. 1 Aquatic Chronic 3	H317 H412	GHS07 Wng	H317 H412			

▼M1

Indekso Nr.	Tarptautinė cheminė identifikacija	EB Nr.	CAS Nr.	Klasifikacija		Ženklinimas			Konkrečios ribinės koncentracijos, m faktoriai	Pastabos
				Pavojingumo klasės ir kategorijos kodas (-ai)	Pavojingumo frazės kodas (-ai)	Piktogramos, signalinio žodžio kodas (-ai)	Pavojingumo frazės kodas (-ai)			
613-277-00-3	(4-(6-diethylamino-2-methylpyridin-3-yl)imino-4,5-dihydro-3-methyl-1-(4-methylphenyl)-1*H*-pyrazol-5-one	427-070-9	—	Aquatic Chronic 4	H413	—	H413			
613-278-00-9	(3-aminophenyl)pyridin-3-ylmethanone	428-230-0	79568-06-2	STOT RE 2 * Aquatic Acute 1 Aquatic Chronic 1	H373** H400 H410	GHS08 GHS09 Wng	H373** H410			
613-279-00-4	2-ethyl-2,3-dihydro-2-methyl-1*H*-perimidine	424-380-6	43057-68-7	Acute Tox. 4 * STOT RE 2 * Aquatic Acute 1 Aquatic Chronic 1	H302 H373** H400 H410	GHS08 GHS07 GHS09 Wng	H302 H373** H410			
613-280-00-X	tetrahydro-1,3-dimethyl-1*H*-pyrimidin-2-one; dimethyl propyleneurea	230-625-6	7226-23-5	Repr. 2 Acute Tox. 4 * Eye Dam. 1	H361f*** H302 H318	GHS05 GHS08 GHS07 Dgr	H361f*** H302 H318			
613-281-00-5	quinoline	202-051-6	91-22-5	Carc. 1B Muta. 2 Acute Tox. 4 * Acute Tox. 4 * Eye Irrit. 2 Skin Irrit. 2 Aquatic Chronic 2	H350 H341 H312 H302 H319 H315 H411	GHS08 GHS07 GHS09 Dgr	H350 H341 H312 H302 H319 H315 H411			

▼M1

Indekso Nr.	Tarptautinė cheminė identifikacija	EB Nr.	CAS Nr.	Klasifikacija		Ženklinimas			Konkrečios ribinės koncentracijos, m faktoriai	Pastabos
				Pavojingumo klasės ir kategorijos kodas (-ai)	Pavojingumo frazės kodas (-ai)	Piktogramos, signalinio žodžio kodas (-ai)	Pavojingumo frazės kodas (-ai)			
613-282-00-0	triticonazole (ISO); (*RS*)-(*E*)-5-(4-chlorobenzylidene)-2,2-dimethyl-1-(1*H*-1,2,4-triazol-1-methyl)cyclopentanol	—	131983-72-7	Aquatic Chronic 2	H411	GHS09	H411			
613-283-00-6	ketoconazole; 1-[4-[4-[[(2*SR*,4*RS*)-2-(2,4-dichlorophenyl)-2-(imidazol-1-ylmethyl)-1,3-dioxolan-4-yl]methoxy]phenyl]piperazin-1-yl]ethanone	265-667-4	65277-42-1	Repr. 1B Acute Tox. 3 * STOT RE 2 * Aquatic Acute 1 Aquatic Chronic 1	H360F*** H301 H373** H400 H410	GHS06 GHS08 GHS09 Dgr	H360F*** H301 H373** H410			
613-284-00-1	metconazole (ISO); (1*RS*,5*RS*;1*RS*,5*SR*)-5-(4-chlorobenzyl)-2,2-dimethyl-1-(1*H*-1,2,4-triazol-1-ylmethyl)cyclopentanol	—	125116-23-6	Repr. 2 Acute Tox. 4 * Aquatic Chronic 2	H361d*** H302 H411	GHS08 GHS07 GHS09 Wng	H361d*** H302 H411			
613-285-00-7	1-hydroxybenzotriazole, anhydrous; [1] 1-hydroxybenzotriazole, monohydrated [2]	219-989-7 [1] 219-989-7 [2]	2592-95-2 [1] 123333-53-9 [2]	Expl. 1.3	H203	GHS01 Dgr	H203			
613-286-00-2	potassium 1-methyl-3-morpholinocarbonyl-4-[3-(1-methyl-3-morpholinocarbonyl-5-oxo-2-pyrazolin-4-ylidene)-1-propenyl]pyrazole-5-olate; [containing < 0,5 % *N,N*-dimethylformamide (EC no 200-679-5)]	418-260-2	183196-57-8	Skin Sens. 1	H317	GHS07 Wng	H317			

▼M1

Indekso Nr.	Tarptautinė cheminė identifikacija	EB Nr.	CAS Nr.	Klasifikacija		Ženklinimas			Konkrečios ribinės koncentracijos, m faktoriai	Pastabos
				Pavojingumo klasės ir kategorijos kodas (-ai)	Pavojingumo frazės kodas (-ai)	Piktogramos, signalinio žodžio kodas (-ai)	Pavojingumo frazės kodas (-ai)			
613-286-01-X	potassium 1-methyl-3-morpholinocarbonyl-4-[3-(1-methyl-3-morpholinocarbonyl-5-oxo-2-pyrazolin-4-ylidene)-1-propenyl]pyrazole-5-olate; [containing ≥ 0,5 % *N,N*-dimethylformamide (EC No 200-679-5)]	418-260-2	183196-57-8	Repr. 1B Skin Sens. 1	H360D*** H317	GHS08 GHS07 Dgr	H360D*** H317			
613-287-00-8	1-(3-iodo-4-aminobenzyl)-1*H*-1,2,4-triazole	419-540-7	160194-26-3	Acute Tox. 4 * Skin Sens. 1 Aquatic Chronic 2	H302 H317 H411	GHS07 GHS09 Wng	H302 H317 H411			
613-288-00-3	1,3-bis(dimethylcarbamoyl)-imidazolium chloride	420-930-4	135756-61-5	Acute Tox. 4 * Eye Dam. 1 Aquatic Chronic 3	H302 H318 H412	GHS05 GHS07 Dgr	H302 H318 H412			
613-289-00-9	3-(4-chloro-2-fluoro-5-methylphenyl)-1-methyl-5-(trifluoromethyl)-1*H*-pyrazole	432-020-4	142623-48-1	Aquatic Acute 1 Aquatic Chronic 1	H400 H410	GHS09 Wng	H410			
613-290-00-4	4-hydroxy-7-(2-aminoethyl)-1,3-benzothiazol-2(3*H*)-one hydrochloride	432-470-1	189012-93-9	Eye Dam. 1 Skin Sens. 1 Aquatic Acute 1 Aquatic Chronic 1	H318 H317 H400 H410	GHS05 GHS07 GHS09 Dgr	H318 H317 H410			
613-291-00-X	2,4-dihydro-4-(4-(4-(4-hydroxyphenyl)-1-piperazinyl)phenyl)-2-(1-methylpropyl)-3*H*-1,2,4-triazol-3-one	434-820-9	106461-41-0	STOT RE 2 * Aquatic Acute 1 Aquatic Chronic 1	H373** H400 H410	GHS08 GHS09 Wng	H373** H410			
613-292-00-5	*N,N',N''*-tris(2-methyl-2,3-epoxypropyl)-perhydro-2,4,6-oxo-1,3,5-triazine	435-010-8	26157-73-3	Muta. 2 Aquatic Chronic 3	H341 H412	GHS08 Wng	H341 H412			

▼M1

Indekso Nr.	Tarptautinė cheminė identifikacija	EB Nr.	CAS Nr.	Klasifikacija		Ženklinimas			Konkrečios ribinės koncentracijos, m faktoriai	Pastabos
				Pavojingumo klasės ir kategorijos kodas (-ai)	Pavojingumo frazės kodas (-ai)	Piktogramos, signalinio žodžio kodas (-ai)	Pavojingumo frazės kodas (-ai)			
613-293-00-0	2-(4-*tert*-butylphenyl)-6-cyano-5-[bis(ethoxycarbonylmethyl)-carbamoyloxy]-1*H*-pyrrolo[1,2-b][1,2,4] triazole-7-carboxylic acid 2,6-di-*tert*-butyl-4-methyl-cyclohexylester	448-050-6	444065-11-6	Aquatic Chronic 4	H413	—	H413			
613-294-00-6	2-hexyldecanoic acid [4-(6-*tert*-butyl-7-chloro-1*H*-pyrazolo[1,5-b][1,2,4]triazol-2-yl)phenylcar-bamoyl]methylester	448-260-8	379268-96-9	Aquatic Chronic 4	H413	—	H413			
613-295-00-1	11-amino-3-chloro-6,11-dihydro-5,5-dioxo-6-methyl-dibenzo[c,f][1,2]thiazepine hydrochloride	448-720-8	363138-44-7	Acute Tox. 4 * Eye Dam. 1 Aquatic Chronic 3	H302 H318 H412	GHS05 GHS07 Dgr	H302 H318 H412			
613-296-00-7	pentapotassium 2-(4-(5-[1-(2,5-disulfonatophenyl)-4,5-dihydro-3-methylcarbamoyl-5-oxopy-razol-4-ylidene]-3-methyl-1,3-pentadienyl)-3-methylcarba-moyl-5-oxidopyrazol-1-yl)ben-zene-1,4-disulfonate	418-270-7	—	Skin Sens. 1 Aquatic Chronic 3	H317 H412	GHS07 Wng	H317 H412			
613-297-00-2	5-(2-bromophenyl)-2-*tert*-butyl-2*H*-tetrazole	420-820-6	—	Flam. Liq. 3 Acute Tox. 4 * Aquatic Chronic 2	H226 H302 H411	GHS02 GHS07 GHS09 Wng	H226 H302 H411			
613-298-00-8	bis-(6-hydroxy-4-methyl-5-(3-methylimidazolium-1-yl)-3-(4-phenylazo)-1*H*-pyridin-2-one)et-hylene dilactate	421-560-6	—	STOT RE 2 * Eye Dam. 1 Aquatic Chronic 2	H373** H318 H411	GHS05 GHS08 GHS09 Dgr	H373** H318 H411			

▼M1

Indekso Nr.	Tarptautinė cheminė identifikacija	EB Nr.	CAS Nr.	Klasifikacija		Ženklinimas			Konkrečios ribinės koncentracijos, m faktoriai	Pastabos
				Pavojingumo klasės ir kategorijos kodas (-ai)	Pavojingumo frazės kodas (-ai)	Piktogramos, signalinio žodžio kodas (-ai)	Pavojingumo frazės kodas (-ai)			
613-299-00-3	main component 1 (isomer 1): 2-{6-fluoro-4-[3-(2,5-disulfo-phenylazo)-4-hydroxy-2-sulfo-napht-7-ylamino]-1,3,5-triazin-2-ylamino}-3-{6-fluoro-4-[3-(1,5-disulfonaphth-2-ylazo)-4-hydroxy-2-sulfonaphth-7-ylamino]-1,3,5-triazin-2-ylamino}-propane sodium salt; main component 1 (isomer 2): 2-{6-fluoro-4-[3-(2,5-disulfo-phenylazo)-4-hydroxy-2-sulfo-naphth-7-ylamino]-1,3,5-triazin-2-ylamino}-3-{6-fluoro-4-[3-(2,5-disulfo-phenylazo)-4-hydroxy-2-sulfonaphth-7-ylamino]-1,3,5-triazin-2-ylamino}-propane sodium salt; main component 2: 2,3-bis-{6-fluoro-4-[3-(2,5-disulfo-phenylazo)-4-hydroxy-2-sulfonaphth-7-ylamino]-1,3,5-triazin-2-ylamino}-propane sodium salt; main component 3: 2,3-bis-{6-fluoro-4-[3-(1,5-disulfonaphth-2-ylazo)-4-hydroxy-2-sulfo-naphth-7-ylamino]-1,3,5-triazin-2-ylamino}-propane sodium salt	422-610-1	—	Eye Dam. 1	H318	GHS05 Dgr	H318			
613-300-00-7	1-imidazol-1-yl-octadecan-2-ol	434-120-3	—	Skin Sens. 1 Aquatic Chronic 4	H317 H413	GHS07 Wng	H317 H413			

▼M1

Indekso Nr.	Tarptautinė cheminė identifikacija	EB Nr.	CAS Nr.	Klasifikacija		Ženklinimas			Konkrečios ribinės koncentracijos, m faktoriai	Pastabos
				Pavojingumo klasės ir kategorijos kodas (-ai)	Pavojingumo frazės kodas (-ai)	Piktogramos, signalinio žodžio kodas (-ai)	Pavojingumo frazės kodas (-ai)			
613-301-00-2	dimethyl-1-{[2-methoxy-5-(2-methyl-butoxycarbonyl)phenyl-carbamoyl]-[2-octadecyl-1,1-dioxo-1,2,4-benzothiadiazin-3-yl]methyl} imidazole-4,5-dicarboxylate	443-910-7	—	Aquatic Chronic 4	H413	—	H413			
613-302-00-8	disodium 2-(5-carbamoyl-1-ethyl-2-hydroxy-4-methyl-6-oxo-1,6-dihydro-pyridine-3-ylazo)-4-(4-fluoro-6-(4-(2-sulfonyloxy-ethylsulfonyl)-phenylamino)-1,3,5-triazine-2-ylamino)-benzene sulfonate	432-980-4	243858-60-8	Eye Dam. 1	H318	GHS05 Dgr	H318			
613-303-00-3	2-(1-methyl-2-(4-phenoxyphenoxy)ethoxy)pyridine	429-800-1	95737-68-1	Aquatic Acute 1 Aquatic Chronic 1	H400 H410	GHS09 Wng	H410			
613-304-00-9	5,6-dihydroxy-2,3-dihydro-1*H*-indolium bromide	421-170-6	138937-28-7	Acute Tox. 4 * Eye Dam. 1	H302 H318	GHS05 GHS07 Dgr	H302 H318			
613-305-00-4	2-(2-hydroxy-4-octyloxyphenyl)-2*H*-benzotriazole	448-630-9	3147-77-1	Aquatic Chronic 4	H413	—	H413			
613-306-00-X	(2,5-dioxopyrrolidin-1-yl)-9*H*-fluoren-9-ylmethyl carbonate	433-520-5	82911-69-1	Acute Tox. 4 * Skin Sens. 1 Aquatic Chronic 2	H302 H317 H411	GHS07 GHS09 Wng	H302 H317 H411			

▼M1

Indekso Nr.	Tarptautinė cheminė identifikacija	EB Nr.	CAS Nr.	Klasifikacija		Ženklinimas			Konkrečios ribinės koncentracijos, m faktoriai	Pastabos
				Pavojingumo klasės ir kategorijos kodas (-ai)	Pavojingumo frazės kodas (-ai)	Piktogramos, signalinio žodžio kodas (-ai)	Pavojingumo frazės kodas (-ai)			
613-307-00-5	clothianidin (ISO); 3-[(2-chloro-1,3-thiazol-5-yl)methyl]-2-methyl-1-nitroguanidine	—	210880-92-5	Acute Tox. 4 * Aquatic Acute 1 Aquatic Chronic 1	H302 H400 H410	GHS07 GHS09 Wng	H302 H410		M=10	
613-308-00-0	2-amino-5-methylthiazole	423-800-5	7305-71-7	Acute Tox. 4 * STOT RE 2 * Aquatic Acute 1 Aquatic Chronic 1	H302 H373** H400 H410	GHS08 GHS07 GHS09 Wng	H302 H373** H410			
613-309-00-6	1-methyl-3-phenyl-1-piperazine	431-180-2	5271-27-2	Acute Tox. 4 * Acute Tox. 4 * Skin Irrit. 2 Eye Dam. 1 Aquatic Chronic 3	H312 H302 H315 H318 H412	GHS05 GHS07 Dgr	H312 H302 H315 H318 H412			
613-310-00-1	(-)(3*S*,4*R*)-4-(4-fluorophenyl)-3-(3,4-methylenedioxy-phenoxy-methyl)-*N*-benzylpiperidine hydrochloride	432-360-3	105813-13-6	Acute Tox. 4 * Skin Sens. 1 Aquatic Acute 1 Aquatic Chronic 1	H302 H317 H400 H410	GHS07 GHS09 Wng	H302 H317 H410			
613-311-00-7	methyl-5-nitrophenyl-guanidine	435-500-1	152460-07-6	Acute Tox. 4 * Eye Irrit. 2 Skin Sens. 1 Aquatic Chronic 3	H302 H319 H317 H412	GHS07 Wng	H302 H319 H317 H412			
613-312-00-2	2-(4-methyl-2-phenyl-1-piperazinyl)benzenemethanol monohydrochloride	420-200-5	—	Acute Tox. 4 * Eye Dam. 1 Skin Sens. 1 Aquatic Chronic 3	H302 H318 H317 H412	GHS05 GHS07 Dgr	H302 H318 H317 H412			
613-313-00-8	2-(4-(4-(3-pyridinyl)-1*H*-imidazol-1-yl)butyl)-1*H*-isoindole-1,3(2*H*)-dione	442-780-9	173838-67-0	Aquatic Chronic 3	H412	—	H412			

▼M1

Indekso Nr.	Tarptautinė cheminė identifikacija	EB Nr.	CAS Nr.	Klasifikacija		Ženklinimas			Konkrečios ribinės koncentracijos, m faktoriai	Pastabos
				Pavojingumo klasės ir kategorijos kodas (-ai)	Pavojingumo frazės kodas (-ai)	Piktogramos, signalinio žodžio kodas (-ai)	Pavojingumo frazės kodas (-ai)			
613-314-00-3	4-decyloxazolidin-2-one; 4-decyl-1,3-oxazolidin-2-one	443-770-7	7693-82-5	Aquatic Acute 1 Aquatic Chronic 1	H400 H410	GHS09 Wng	H410			
613-315-00-9	tetrapotassium 4-[5-[3-carboxy-lato-4,5-dihydro-5-oxo-1-(4-sulfonatophenyl)pyrazol-4-ylidene]-3-(piperidinocarbonyl)-penta-1,3-dienylidene]-5-hydroxy-1-(4-sulfonatophenyl)-pyrazole-3-carboxylate	430-390-1	—	Acute Tox. 4 * Aquatic Chronic 3	H332 H412	GHS07 Wng	H332 H412			
613-316-00-4	trimethylopropane tri(3-aziridi-nylpropanoate); (TAZ)	257-765-0	52234-82-9	Muta. 2 Eye Dam. 1 Skin Sens. 1	H341 H318 H317	GHS05 GHS08 GHS07 Dgr	H341 H318 H317			►M2 — ◄
▼B 614-001-00-4	nicotine (ISO); 3-(*N*-methyl-2-pyrrolidinyl)pyri-dine	200-193-3	54-11-5	Acute Tox. 1 Acute Tox. 3 (*) Aquatic Chronic 2	H310 H301 H411	GHS06 GHS09 Dgr	H310 H301 H411			
614-002-00-X	salts of nicotine	—	—	Acute Tox. 2 (*) Acute Tox. 1 Acute Tox. 2 (*) Aquatic Chronic 2	H330 H310 H300 H411	GHS06 GHS09 Dgr	H330 H310 H300 H411			A
614-003-00-5	strychnine	200-319-7	57-24-9	Acute Tox. 1 Acute Tox. 2 (*) Aquatic Acute 1 Aquatic Chronic 1	H310 H300 H400 H410	GHS06 GHS09 Dgr	H310 H300 H410			

▼B

Indekso Nr.	Tarptautinė cheminė identifikacija	EB Nr.	CAS Nr.	Klasifikacija		Ženklinimas			Konkrečios ribinės koncentracijos, m faktoriai	Pastabos
				Pavojingumo klasės ir kategorijos kodas (-ai)	Pavojingumo frazės kodas (-ai)	Piktogramos, signalinio žodžio kodas (-ai)	Pavojingumo frazės kodas (-ai)			
614-004-00-0	salts of strychnine	—	—	Acute Tox. 2 (*) Acute Tox. 2 (*) Aquatic Acute 1 Aquatic Chronic 1	H330 H300 H400 H410	GHS06 GHS09 Dgr	H330 H300 H410			A
▼M1 614-005-00-6	colchicine	200-598-5	64-86-8	Muta. 1B Acute Tox. 2 *	H340 H300	GHS06 GHS08 Dgr	H340 H300			
▼B 614-006-00-1	brucine; 2,3-dimethoxystrychnine	206-614-7	357-57-3	Acute Tox. 2 (*) Acute Tox. 2 (*) Aquatic Chronic 3	H330 H300 H412	GHS06 Dgr	H330 H300 H412			
614-007-00-7	brucine sulphate; [1] brucine nitrate; [2] strychnidin-10-one, 2,3-dimethoxy-, mono[(R)-1-methylheptyl 1,2-benzenedicarboxylate]; [3] strychnidin-10-one, 2,3-dimethoxy-, compd. with (*S*)mono(1-methylheptyl)-1,2-benzenedicarboxylate (1:1) [4]	225-432-9 [1] 227-317-9 [2] 269-439-5 [3] 269-710-8 [4]	4845-99-2 [1] 5786-97-0 [2] 68239-26-9 [3] 68310-42-9 [4]	Acute Tox. 2 (*) Acute Tox. 2 (*) Aquatic Chronic 3	H330 H300 H412	GHS06 Dgr	H330 H300 H412			A
614-008-00-2	aconitine	206-121-7	302-27-2	Acute Tox. 2 (*) Acute Tox. 2 (*)	H330 H300	GHS06 Dgr	H330 H300			
614-009-00-8	salts of aconitine	—	—	Acute Tox. 2 (*) Acute Tox. 2 (*)	H330 H300	GHS06 Dgr	H330 H300			A
614-010-00-3	atropine	200-104-8	51-55-8	Acute Tox. 2 (*) Acute Tox. 2 (*)	H330 H300	GHS06 Dgr	H330 H300			

▼B

Indekso Nr.	Tarptautinė cheminė identifikacija	EB Nr.	CAS Nr.	Klasifikacija		Ženklinimas			Konkrečios ribinės koncentracijos, m faktoriai	Pastabos
				Pavojingumo klasės ir kategorijos kodas (-ai)	Pavojingumo frazės kodas (-ai)	Piktogramos, signalinio žodžio kodas (-ai)	Pavojingumo frazės kodas (-ai)			
614-011-00-9	salts of atropine	—	—	Acute Tox. 2 (*) Acute Tox. 2 (*)	H330 H300	GHS06 Dgr	H330 H300			A
614-012-00-4	hyoscyamine	202-933-0	101-31-5	Acute Tox. 2 (*) Acute Tox. 2 (*)	H330 H300	GHS06 Dgr	H330 H300			
614-013-00-X	salts of hyoscyamine	—	—	Acute Tox. 2 (*) Acute Tox. 2 (*)	H330 H300	GHS06 Dgr	H330 H300			A
614-014-00-5	hyoscine	200-090-3	51-34-3	Acute Tox. 2 (*) Acute Tox. 1 Acute Tox. 2 (*)	H330 H310 H300	GHS06 Dgr	H330 H310 H300			
614-015-00-0	salts of hyoscine	—	—	Acute Tox. 2 (*) Acute Tox. 1 Acute Tox. 2 (*)	H330 H310 H300	GHS06 Dgr	H330 H310 H300			A
614-016-00-6	pilocarpine	202-128-4	92-13-7	Acute Tox. 2 (*) Acute Tox. 2 (*)	H330 H300	GHS06 Dgr	H330 H300			
614-017-00-1	salts of pilocarpine	—	—	Acute Tox. 2 (*) Acute Tox. 2 (*)	H330 H300	GHS06 Dgr	H330 H300			A
614-018-00-7	papaverine	200-397-2	58-74-2	Acute Tox. 4 (*)	H302	GHS07 Wng	H302			
614-019-00-2	salts of papaverine	—	—	Acute Tox. 4 (*)	H302	GHS07 Wng	H302			A
614-020-00-8	physostigmine	200-332-8	57-47-6	Acute Tox. 2 (*) Acute Tox. 2 (*)	H330 H300	GHS06 Dgr	H330 H300			

▼B

Indekso Nr.	Tarptautinė cheminė identifikacija	EB Nr.	CAS Nr.	Klasifikacija		Ženklinimas			Konkrečios ribinės koncentracijos, m faktoriai	Pastabos
				Pavojingumo klasės ir kategorijos kodas (-ai)	Pavojingumo frazės kodas (-ai)	Piktogramos, signalinio žodžio kodas (-ai)	Pavojingumo frazės kodas (-ai)			
614-021-00-3	salts of physostigmine	—	—	Acute Tox. 2 (*) Acute Tox. 2 (*)	H330 H300	GHS06 Dgr	H330 H300			A
614-022-00-9	digitoxin	200-760-5	71-63-6	Acute Tox. 3 (*) Acute Tox. 3 (*) STOT RE 2 (*)	H331 H301 H373 (**)	GHS06 GHS08 Dgr	H331 H301 H373 (**)			
614-023-00-4	ephedrine	206-080-5	299-42-3	Acute Tox. 4 (*)	H302	GHS07 Wng	H302			
614-024-00-X	salts of ephedrine	—	—	Acute Tox. 4 (*)	H302	GHS07 Wng	H302			A
614-025-00-5	ouabain	211-139-3	630-60-4	Acute Tox. 3 (*) Acute Tox. 3 (*) STOT RE 2 (*)	H331 H301 H373 (**)	GHS06 GHS08 Dgr	H331 H301 H373 (**)			
614-026-00-0	strophantin-K	234-239-9	11005-63-3	Acute Tox. 3 (*) Acute Tox. 3 (*) STOT RE 2 (*)	H331 H301 H373 (**)	GHS06 GHS08 Dgr	H331 H301 H373 (**)			
614-027-00-6	bufa-4,20,22-trienolide, 6-(acetyloxy)-3-(β-D-glucopyranosyloxy)-8,14-dihydroxy-, (3β, 6β)-; red squill; scilliroside	208-077-4	507-60-8	Acute Tox. 2 (*)	H300	GHS06 Dgr	H300			
614-028-00-1	reaction mass of: 2-ethylhexyl mono-D-glucopyranoside; 2-ethylhexyl di-D-glucopyranoside	414-420-0	—	Eye Dam. 1	H318	GHS05 Dgr	H318			

▼B

Indekso Nr.	Tarptautinė cheminė identifikacija	EB Nr.	CAS Nr.	Klasifikacija		Ženklinimas			Konkrečios ribinės koncentracijos, m faktoriai	Pastabos
				Pavojingumo klasės ir kategorijos kodas (-ai)	Pavojingumo frazės kodas (-ai)	Piktogramos, signalinio žodžio kodas (-ai)	Pavojingumo frazės kodas (-ai)			
614-029-00-7	constitutional isomers of penta-*O*-allyl-β-D-fructofuranosyl-α-D-glucopyranoside; constitutional isomers of hexa-*O*-allyl-β-D-fructofuranosyl-α-D-glucopyranoside; constitutional isomers of hepta-*O*-allyl-β-D-fructofuransoyl-α-D-glucopyranoside	419-640-0	68784-14-5	Acute Tox. 4 (*)	H302	GHS07 Wng	H302			
▼M1 615-001-00-7	methyl isocyanate	210-866-3	624-83-9	Flam. Liq. 2 Repr. 2 Acute Tox. 2 * Acute Tox. 3 * Acute Tox. 3 * Resp. Sens. 1 Skin Sens. 1 STOT SE 3 Skin Irrit. 2 Eye Dam. 1	H225 H361d*** H330 H311 H301 H334 H317 H335 H315 H318	GHS02 GHS06 GHS05 GHS08 Dgr	H225 H361d*** H330 H311 H301 H334 H317 H335 H315 H318			
▼B 615-002-00-2	methyl isothiocyanate	209-132-5	556-61-6	Acute Tox. 3 (*) Acute Tox. 3 (*) Skin Corr. 1B Skin Sens. 1 Aquatic Acute 1 Aquatic Chronic 1	H331 H301 H314 H317 H400 H410	GHS06 GHS05 GHS09 Dgr	H331 H301 H314 H317 H410			
615-003-00-8	thiocyanic acid	207-337-4	463-56-9	Acute Tox. 4 (*) Acute Tox. 4 (*) Acute Tox. 4 (*) Aquatic Chronic 3	H332 H312 H302 H412	GHS07 Wng	H332 H312 H302 H412	EUH032		

▼M1

Indekso Nr.	Tarptautinė cheminė identifikacija	EB Nr.	CAS Nr.	Klasifikacija		Ženklinimas			Konkrečios ribinės koncentracijos, m faktoriai	Pastabos
				Pavojingumo klasės ir kategorijos kodas (-ai)	Pavojingumo frazės kodas (-ai)	Piktogramos, signalinio žodžio kodas (-ai)	Pavojingumo frazės kodas (-ai)			
615-004-00-3	salts of thiocyanic acid, with the exception of those specified elsewhere in this Annex	—	—	Acute Tox. 4 * Acute Tox. 4 * Acute Tox. 4 * Aquatic Chronic 3	H332 H312 H302 H412	GHS07 Wng	H332 H312 H302 H412	EUH032		A
615-005-00-9	4,4'-methylenediphenyl diisocyanate; diphenylmethane-4,4'-diisocyanate; [1] 2,2'-methylenediphenyl diisocyanate; diphenylmethane-2,2'-diisocyanate; [2] *o*-(*p*-isocyanatobenzyl)phenyl isocyanate; diphenylmethane-2,4'-diisocyanate; [3] methylenediphenyl diisocyanate [4]	202-966-0 [1] 219-799-4 [2] 227-534-9 [3] 247-714-0 [4]	101-68-8 [1] 2536-05-2 [2] 5873-54-1 [3] 26447-40-5 [4]	Carc. 2 Acute Tox. 4 * STOT RE 2 * Eye Irrit. 2 STOT SE 3 Skin Irrit. 2 Resp. Sens. 1 Skin Sens. 1	H351 H332 H373** H319 H335 H315 H334 H317	GHS08 GHS07 Dgr	H351 H332 H373** H319 H335 H315 H334 H317		Eye Irrit. 2; H319: C ≥ 5 % Skin Irrit. 2; H315: C ≥ 5 % Resp. Sens. 1; H334: C ≥ 0,1 % STOT SE 3; H335: C ≥ 5 %	C2

▼B

615-006-00-4	2-methyl-*m*-phenylene diisocyanate; toluene-2,4-di-isocyanate; [1] 4-methyl-*m*-phenylene diisocyanate; toluene-2,6-di-isocyanate; [2] *m*-tolylidene diisocyanate; toluene-diisocyanate [3]	202-039-0 [1] 209-544-5 [2] 247-722-4 [3]	91-08-7 [1] 584-84-9 [2] 26471-62-5 [3]	Carc. 2 Acute Tox. 2 (*) Eye Irrit. 2 STOT SE 3 Skin Irrit. 2 Resp. Sens. 1 Skin Sens. 1 Aquatic Chronic 3	H351 H330 H319 H335 H315 H334 H317 H412	GHS06 GHS08 Dgr	H351 H330 H319 H335 H315 H334 H317 H412		Resp. Sens. 1; H334: C ≥ 0,1 %	C

▼B

Indekso Nr.	Tarptautinė cheminė identifikacija	EB Nr.	CAS Nr.	Klasifikacija		Ženklinimas			Konkrečios ribinės koncentracijos, m faktoriai	Pastabos
				Pavojingumo klasės ir kategorijos kodas (-ai)	Pavojingumo frazės kodas (-ai)	Piktogramos, signalinio žodžio kodas (-ai)	Pavojingumo frazės kodas (-ai)			
615-007-00-X	1,5-naphthylene diisocyanate	221-641-4	3173-72-6	Acute Tox. 4 (*) Eye Irrit. 2 STOT SE 3 Skin Irrit. 2 Resp. Sens. 1 Aquatic Chronic 3	H332 H319 H335 H315 H334 H412	GHS08 GHS07 Dgr	H332 H319 H335 H315 H334 H412			
615-008-00-5	3-isocyanatomethyl-3,5,5-trimethylcyclohexyl isocyanate; isophorone di-isocyanate	223-861-6	4098-71-9	Acute Tox. 3 (*) Eye Irrit. 2 STOT SE 3 Skin Irrit. 2 Resp. Sens. 1 Skin Sens. 1 Aquatic Chronic 2	H331 H319 H335 H315 H334 H317 H411	GHS06 GHS08 GHS09 Dgr	H331 H319 H335 H315 H334 H317 H411		(*) Resp. Sens. 1; H334: C ≥ 0,5 % Skin Sens.1; H317: C ≥ 0,5 %	2
615-009-00-0	4,4'-methylenedi(cyclohexyl isocyanate); dicyclohexylmethane-4,4'-di-isocyanate	225-863-2	5124-30-1	Acute Tox. 3 (*) Eye Irrit. 2 STOT SE 3 Skin Irrit. 2 Resp. Sens. 1 Skin Sens. 1	H331 H319 H335 H315 H334 H317	GHS06 GHS08 Dgr	H331 H319 H335 H315 H334 H317		(*) Resp. Sens. 1; H334: C ≥ 0,5 % Skin Sens. 1; H317: C ≥ 0,5 %	2
615-010-00-6	2,2,4-trimethylhexamethylene-1,6-di-isocyanate; [1] 2,4,4-trimethylhexamethylene-1,6-di-isocyanate [2]	241-001-8 [1] 239-714-4 [2]	16938-22-0 [1] 15646-96-5 [2]	Acute Tox. 3 (*) Eye Irrit. 2 STOT SE 3 Skin Irrit. 2 Resp. Sens. 1	H331 H319 H335 H315 H334	GHS06 GHS08 Dgr	H331 H319 H335 H315 H334		(*) Resp. Sens. 1; H334: C ≥ 0,5 % Skin Sens. 1; H317: C ≥ 0,5 %	C2

▼B

Indekso Nr.	Tarptautinė cheminė identifikacija	EB Nr.	CAS Nr.	Klasifikacija		Ženklinimas			Konkrečios ribinės koncentracijos, m faktoriai	Pastabos
				Pavojingumo klasės ir kategorijos kodas (-ai)	Pavojingumo frazės kodas (-ai)	Piktogramos, signalinio žodžio kodas (-ai)	Pavojingumo frazės kodas (-ai)			
615-011-00-1	hexamethylene-di-isocyanate	212-485-8	822-06-0	Acute Tox. 3 (*) Eye Irrit. 2 STOT SE 3 Skin Irrit. 2 Resp. Sens. 1 Skin Sens. 1	H331 H319 H335 H315 H334 H317	GHS06 GHS08 Dgr	H331 H319 H335 H315 H334 H317		(*) Resp. Sens. 1; H334: C ≥ 0,5 % Skin Sens. 1; H317: C ≥ 0,5 %	2
615-012-00-7	4-isocyanatosulphonyltoluene; tosyl isocyanate	223-810-8	4083-64-1	Eye Irrit. 2 STOT SE 3 Skin Irrit. 2 Resp. Sens. 1	H319 H335 H315 H334	GHS08 GHS07 Dgr	H319 H335 H315 H334	EUH014	Eye Irrit.; H319: C ≥ 5 % STOT SE 3; H335: C ≥ 5 % Skin Irrit. 2; H315: C ≥ 5 %	
615-013-00-2	cyanamide; carbanonitril	206-992-3	420-04-2	Acute Tox. 3 (*) Acute Tox. 4 (*) Eye Irrit. 2 Skin Irrit. 2 Skin Sens. 1	H301 H312 H319 H315 H317	GHS06 Dgr	H301 H312 H319 H315 H317			
615-014-00-8	tris(1-dodecyl-3-methyl-2-phenylbenzimidazolium)hexa-cyanoferrate	—	7276-58-6	Acute Tox. 4 (*)	H302	GHS07 Wng	H302			
615-015-00-3	1,7,7-trimethylbicyclo(2,2,1)-hept-2-yl thiocyanatoacetate; isobornyl thiocyanoacetate	204-081-5	115-31-1	Acute Tox. 4 (*) Aquatic Acute 1 Aquatic Chronic 1	H302 H400 H410	GHS07 GHS09 Wng	H302 H410			
615-016-00-9	potassium cyanate	209-676-3	590-28-3	Acute Tox. 4 (*)	H302	GHS07 Wng	H302			
615-017-00-4	calcium cyanamide	205-861-8	156-62-7	Acute Tox. 4 (*) STOT SE 3 Eye Dam. 1	H302 H335 H318	GHS05 GHS07 Dgr	H302 H335 H318			

▼B

Indekso Nr.	Tarptautinė cheminė identifikacija	EB Nr.	CAS Nr.	Klasifikacija		Ženklinimas			Konkrečios ribinės koncentracijos, m faktoriai	Pastabos
				Pavojingumo klasės ir kategorijos kodas (-ai)	Pavojingumo frazės kodas (-ai)	Piktogramos, signalinio žodžio kodas (-ai)	Pavojingumo frazės kodas (-ai)			
615-018-00-X	2-(2-butoxyethoxy)ethyl thiocyanate	203-985-7	112-56-1	Flam. Liq. 3	H226	GHS02	H226			
				Acute Tox. 3 (*)	H311	GHS06	H311			
				Acute Tox. 3 (*)	H301	Dgr	H301			
615-019-00-5	dicyclohexylcarbodiimide	208-704-1	538-75-0	Acute Tox. 3 (*)	H311	GHS06	H311			
				Acute Tox. 4 (*)	H302	GHS05	H302			
				Eye Dam. 1	H318	Dgr	H318			
				Skin Sens. 1	H317		H317			
615-020-00-0	methylene dithiocyanate	228-652-3	6317-18-6	Acute Tox. 2 (*)	H330	GHS06	H330			
				Acute Tox. 3 (*)	H301	GHS05	H301			
				Skin Corr. 1B	H314	GHS09	H314			
				Skin Sens. 1	H317	Dgr	H317			
				Aquatic Acute 1	H400		H400			
615-021-00-6	1,3,5-tris(oxiranylmethyl)-1,3,5-triazine-2,4,6(1*H*,3*H*,5*H*)-trione; TGIC	219-514-3	2451-62-9	Muta. 1B	H340	GHS06	H340			
				Acute Tox. 3 (*)	H331	GHS08	H331			
				Acute Tox. 3 (*)	H301	GHS05	H301			
				STOT RE 2 (*)	H373 (**)	Dgr	H373 (**)			
				Eye Dam. 1	H318		H318			
				Skin Sens. 1	H317		H317			
				Aquatic Chronic 3	H412		H412			

▼M1

615-022-00-1	methyl 3-isocyanatosulfonyl-2-thiophene-carboxylate	410-550-7	79277-18-2	STOT RE 2 *	H373**	GHS08	H373**	EUH014		
				Resp. Sens. 1	H334	Dgr	H334			
				Skin Sens. 1	H317		H317			

▼B

Indekso Nr.	Tarptautinė cheminė identifikacija	EB Nr.	CAS Nr.	Klasifikacija		Ženklinimas			Konkrečios ribinės koncentracijos, m faktoriai	Pastabos
				Pavojingumo klasės ir kategorijos kodas (-ai)	Pavojingumo frazės kodas (-ai)	Piktogramos, signalinio žodžio kodas (-ai)	Pavojingumo frazės kodas (-ai)			
615-023-00-7	2-(isocyanatosulfonylmethyl)-benzoic acid methyl ester; (alt.):methyl 2-(isocyanatosulfonylmethyl)benzoate	410-900-9	83056-32-0	Flam. Liq. 3 Muta. 2 Acute Tox. 4 (*) STOT RE 2 (*) Eye Dam. 1 Resp. Sens. 1	H226 H341 H332 H373 (**) H318 H334	GHS02 GHS08 GHS05 GHS07 Dgr	H226 H341 H332 H373 (**) H318 H334	EUH014		
615-024-00-2	2-phenylethylisocyanate	413-080-0	1943-82-4	Acute Tox. 3 (*) Acute Tox. 4 (*) Skin Corr. 1A Resp. Sens. 1 Skin Sens. 1 Aquatic Chronic 2	H331 H302 H314 H334 H317 H411	GHS06 GHS08 GHS05 GHS09 Dgr	H331 H302 H314 H334 H317 H411			
615-025-00-8	4,4'-ethylidenediphenyl dicyanate	405-740-1	47073-92-7	Acute Tox. 4 (*) Acute Tox. 4 (*) STOT RE 2 (*) Eye Dam. 1 Aquatic Acute 1 Aquatic Chronic 1	H332 H302 H373 (**) H318 H400 H410	GHS08 GHS05 GHS07 GHS09 Dgr	H332 H302 H373 (**) H318 H410			
615-026-00-3	4,4'-methylenebis(2,6-dimethylphenyl cyanate)	405-790-4	101657-77-6	Skin Sens. 1 Aquatic Chronic 3	H317 H412	GHS07 Wng	H317 H412			
▼M1 615-028-00-4	ethyl 2-(isocyanatosulfonyl)benzoate	410-220-2	77375-79-2	Acute Tox. 4 * STOT RE 2 * Eye Dam. 1 Resp. Sens. 1 Skin Sens. 1	H302 H373** H318 H334 H317	GHS05 GHS08 GHS07 Dgr	H302 H373** H318 H334 H317	EUH014		

▼B

Indekso Nr.	Tarptautinė cheminė identifikacija	EB Nr.	CAS Nr.	Klasifikacija		Ženklinimas			Konkrečios ribinės koncentracijos, m faktoriai	Pastabos
				Pavojingumo klasės ir kategorijos kodas (-ai)	Pavojingumo frazės kodas (-ai)	Piktogramos, signalinio žodžio kodas (-ai)	Pavojingumo frazės kodas (-ai)			
615-029-00-X	2,5-bis-isocyanatomethyl-bicyclo[2.2.1]heptane	411-280-2	—	Acute Tox. 2 (*) Acute Tox. 4 (*) Skin Corr. 1B Resp. Sens. 1 Skin Sens. 1 Aquatic Chronic 3	H330 H302 H314 H334 H317 H412	GHS06 GHS08 GHS05 Dgr	H330 H302 H314 H334 H317 H412			
▼M1 615-030-00-5	alkali salts and alkali earth salts of thiocyanic acid, with the exception of those specified elsewhere in this Annex	—	—	Acute Tox. 4 * Acute Tox. 4 * Acute Tox. 4 * Aquatic Chronic 3	H332 H312 H302 H412	GHS07 Wng	H332 H312 H302 H412			A
615-031-00-0	thallium thiocyanate	222-571-7	3535-84-0	Acute Tox. 2 * Acute Tox. 2 * Acute Tox. 4 * STOT RE 2 Aquatic Chronic 2	H330 H300 H312 H373** H411	GHS06 GHS08 GHS09 Dgr	H330 H300 H312 H373** H411			
615-032-00-6	metal salts of thiocyanic acid, with the exception of those specified elsewhere in this Annex	—	—	Acute Tox. 4 * Acute Tox. 4 * Acute Tox. 4 * Aquatic Acute 1 Aquatic Chronic 1	H332 H312 H302 H400 H410	GHS07 GHS09 Wng	H332 H312 H302 H410			A
615-033-00-1	reaction product of diphenylmethanediisocyanate, octylamine, oleylamine and cyclohexylamine (1:1.58:0.32:0.097)	430-980-9	—	Aquatic Chronic 4	H413	—	H413			

▼M1

Indekso Nr.	Tarptautinė cheminė identifikacija	EB Nr.	CAS Nr.	Klasifikacija		Ženklinimas			Konkrečios ribinės koncentracijos, m faktoriai	Pastabos
				Pavojingumo klasės ir kategorijos kodas (-ai)	Pavojingumo frazės kodas (-ai)	Piktogramos, signalinio žodžio kodas (-ai)	Pavojingumo frazės kodas (-ai)			
615-034-00-7	reaction product of diphenylmethanediisocyanate, octylamine, 4-ethoxyaniline and ethylenediamine (1:0,37:1,53:0,05)	430-750-8	—	Aquatic Chronic 4	H413	—	H413			
615-035-00-2	reaction product of diphenylmethanediisocyanate, octylamine and oleylamine (molar ratio 1:1.86:0.14)	430-930-6	122886-55-9	Aquatic Chronic 4	H413	—	H413			
615-036-00-8	reaction product of diphenylmethanediisocyanate, toluenediisocyanate (reaction of isomers: 65 % 2,4- and 35 % 2,6-diisocyanate), octylamine, oleylamine and 4-ethoxyaniline (molar ratio 4:1:7:1:2)	430-940-0	—	Aquatic Chronic 4	H413	—	H413			
615-037-00-3	reaction product of diphenylmethanediisocyanate, toluenediisocyanate (reaction mass of isomers: 65 % 2,4- and 35 % 2,6-diisocyanate), octylamine and oleylamine (molar ratio 4:1:9:1)	430-950-5	—	Aquatic Chronic 4	H413	—	H413			
615-038-00-9	reaction product of toluenediisocyanate (reaction mass of isomers: 65 % 2,4- and 35 % 2,6-diisocyanate) and aniline (molarratio 1:2)	430-960-1	—	Aquatic Chronic 4	H413	—	H413			

▼M1

Indekso Nr.	Tarptautinė cheminė identifikacija	EB Nr.	CAS Nr.	Klasifikacija		Ženklinimas			Konkrečios ribinės koncentracijos, m faktoriai	Pastabos
				Pavojingumo klasės ir kategorijos kodas (-ai)	Pavojingumo frazės kodas (-ai)	Piktogramos, signalinio žodžio kodas (-ai)	Pavojingumo frazės kodas (-ai)			
615-039-00-4	reaction product of diphenylmethanediisocyanate, toluenediisocyanate (reaction mass of isomers: 65 % 2,4- and 35 % 2,6-diisocyanate), octylamine, oleylamine and 4-ethoxyaniline (molar ratio 3.88:1:6.38:0.47:2.91)	430-970-4	—	Aquatic Chronic 4	H413	—	H413			
615-044-00-1	4-chlorophenylisocyanate	203-176-9	104-12-1	Acute Tox. 2 * Acute Tox. 4 * STOT SE 3 Skin Irrit. 2 Eye Dam. 1 Resp. Sens. 1 Aquatic Acute 1 Aquatic Chronic 1	H330 H302 H335 H315 H318 H334 H400 H410	GHS06 GHS05 GHS08 GHS09 Dgr	H330 H302 H335 H315 H318 H334 H410			
615-045-00-7	4,4'-methylene bis(3-chloro-2,6-di-ethylphenylisocyanate)	420-530-1	—	Resp. Sens. 1 Skin Sens. 1 Aquatic Chronic 4	H334 H317 H413	GHS08 Dgr	H334 H317 H413			

▼B

616-001-00-X	*N*,*N*-dimethylformamide; dimethyl formamide	200-679-5	68-12-2	Repr. 1B Acute Tox. 4 (*) Acute Tox. 4 (*) Eye Irrit. 2	H360D (***) H332 H312 H319	GHS08 GHS07 Dgr	H360D (***) H332 H312 H319			
616-002-00-5	2-fluoroacetamide	211-363-1	640-19-7	Acute Tox. 2 (*) Acute Tox. 3 (*)	H300 H311	GHS06 Dgr	H300 H311			

▼B

Indekso Nr.	Tarptautinė cheminė identifikacija	EB Nr.	CAS Nr.	Klasifikacija		Ženklinimas			Konkrečios ribinės koncentracijos, m faktoriai	Pastabos
				Pavojingumo klasės ir kategorijos kodas (-ai)	Pavojingumo frazės kodas (-ai)	Piktogramos, signalinio žodžio kodas (-ai)	Pavojingumo frazės kodas (-ai)			
616-003-00-0	acrylamide; prop-2-enamide	201-173-7	79-06-1	Carc. 1B Muta. 1B Repr. 2 Acute Tox. 3 (*) STOT RE 1 Acute Tox. 4 (*) Acute Tox. 4 (*) Eye Irrit. 2 Skin Irrit. 2 Skin Sens. 1	H350 H340 H361f (***) H301 H372 (**) H332 H312 H319 H315 H317	GHS06 GHS08 Dgr	H350 H340 H361f (***) H301 H372 (**) H332 H312 H319 H315 H317			D
616-004-00-6	allidochlor (ISO); *N*,*N*-diallylchloroacetamide	202-270-7	93-71-0	Acute Tox. 4 (*) Acute Tox. 4 (*) Eye Irrit. 2 Skin Irrit. 2 Aquatic Chronic 2	H312 H302 H319 H315 H411	GHS07 GHS09 Wng	H312 H302 H319 H315 H411			
616-005-00-1	chlorthiamid (ISO); 2,6-dichloro (thiobenzamide)	217-637-7	1918-13-4	Acute Tox. 4 (*)	H302	GHS07 Wng	H302			
▼M1 616-006-00-7	dichlofluanid (ISO); *N*-dichlorofluoromethylthio-*N*',*N*'-dimethyl-*N*-phenylsulfamide	214-118-7	1085-98-9	Acute Tox. 4 * Eye Irrit. 2 Skin Sens. 1 Aquatic Acute 1	H332 H319 H317 H400	GHS07 GHS09 Wng	H332 H319 H317 H400		M=10	
▼B 616-007-00-2	diphenamid (ISO); *N*,*N*-dimethyl-2,2-diphenylacetamide	213-482-4	957-51-7	Acute Tox. 4 (*) Aquatic Chronic 3	H302 H412	GHS07 Wng	H302 H412			

▼B

Indekso Nr.	Tarptautinė cheminė identifikacija	EB Nr.	CAS Nr.	Klasifikacija		Ženklinimas			Konkrečios ribinės koncentracijos, m faktoriai	Pastabos
				Pavojingumo klasės ir kategorijos kodas (-ai)	Pavojingumo frazės kodas (-ai)	Piktogramos, signalinio žodžio kodas (-ai)	Pavojingumo frazės kodas (-ai)			
616-008-00-8	propachlor (ISO); 2-chloro-*N*-isopropylacetanilide; α-chloro-*N*-isopropylacetanilide	217-638-2	1918-16-7	Acute Tox. 4 (*) Eye Irrit. 2 Skin Sens. 1 Aquatic Acute 1 Aquatic Chronic 1	H302 H319 H317 H400 H410	GHS07 GHS09 Wng	H302 H319 H317 H410			
▼M1 616-009-00-3	propanil (ISO); 3',4'-dichloropropionanilide	211-914-6	709-98-8	Acute Tox. 4 * Aquatic Acute 1	H302 H400	GHS07 GHS09 Wng	H302 H400		M=10	
▼B 616-010-00-9	tosylchloramide sodium	204-854-7	127-65-1	Acute Tox. 4 (*) Skin Corr. 1B Resp. Sens. 1	H302 H314 H334	GHS08 GHS05 GHS07 Dg	H302 H314 H334	EUH031		
616-011-00-4	*N*,*N*-dimethylacetamide	204-826-4	127-19-5	Repr. 1B Acute Tox. 4 (*) Acute Tox. 4 (*)	H360D (***) H332 H312	GHS08 GHS07 Dgr	H360D (***) H332 H312		Repr. 1B; H360D: C ≥ 5 %	
616-012-00-X	*N*-(dichlorofluoromethylthio)phthalimide; *N*-(fluorodichloromethylthio)phthalimide	211-952-3	719-96-0	Skin Irrit. 2	H315	GHS07 Wng	H315			
616-013-00-5	butyraldehyde oxime	203-792-8	110-69-0	Acute Tox. 3 (*) Acute Tox. 4 (*) Eye Irrit. 2	H311 H302 H319	GHS06 Dgr	H311 H302 H319			

▼B

Indekso Nr.	Tarptautinė cheminė identifikacija	EB Nr.	CAS Nr.	Klasifikacija		Ženklinimas			Konkrečios ribinės koncentracijos, m faktoriai	Pastabos
				Pavojingumo klasės ir kategorijos kodas (-ai)	Pavojingumo frazės kodas (-ai)	Piktogramos, signalinio žodžio kodas (-ai)	Pavojingumo frazės kodas (-ai)			
616-014-00-0	2-butanone oxime; ethyl methyl ketoxime; ethyl methyl ketone oxime	202-496-6	96-29-7	Carc. 2 Acute Tox. 4 (*) Eye Dam. 1 Skin Sens. 1	H351 H312 H318 H317	GHS08 GHS05 GHS07 Dgr	H351 H312 H318 H317			
616-015-00-6	alachlor (ISO); 2-chloro-2',6'-diethyl-*N*-(methoxymethyl)acetanilide	240-110-8	15972-60-8	Carc. 2 Acute Tox. 4 (*) Skin Sens. 1 Aquatic Acute 1 Aquatic Chronic 1	H351 H302 H317 H400 H410	GHS08 GHS07 GHS09 Wng	H351 H302 H317 H410		M=10	
616-016-00-1	1-(3,4-dichlorophenylimino) thiosemicarbazide	—	5836-73-7	Acute Tox. 2 (*)	H300	GHS06 Dgr	H300			
616-017-00-7	cartap hydrochloride	239-309-2	15263-52-2	Acute Tox. 4 (*) Acute Tox. 4 (*) Aquatic Acute 1 Aquatic Chronic 1	H312 H302 H400 H410	GHS07 GHS09 Wng	H312 H302 H410			
616-018-00-2	*N*,*N*-diethyl-*m*-toluamide; deet	205-149-7	134-62-3	Acute Tox. 4 (*) Eye Irrit. 2 Skin Irrit. 2 Aquatic Chronic 3	H302 H319 H315 H412	GHS07 Wng	H302 H319 H315 H412			
616-019-00-8	perfluidone (ISO); 1,1,1-trifluoro-*N*-(4-phenylsulphonyl-*o*-tolyl)methanesulphonamide;	253-718-3	37924-13-3	Acute Tox. 4 (*) Eye Irrit. 2	H302 H319	GHS07 Wng	H302 H319			
616-020-00-3	tebuthiuron (ISO); 1-(5-*tert*-butyl-1,3,4-thiadiazol-2-yl)-1,3-dimethylurea	251-793-7	34014-18-1	Acute Tox. 4 (*) Aquatic Acute 1 Aquatic Chronic 1	H302 H400 H410	GHS07 GHS09 Wng	H302 H410			

▼B

Indekso Nr.	Tarptautinė cheminė identifikacija	EB Nr.	CAS Nr.	Klasifikacija		Ženklinimas			Konkrečios ribinės koncentracijos, m faktoriai	Pastabos
				Pavojingumo klasės ir kategorijos kodas (-ai)	Pavojingumo frazės kodas (-ai)	Piktogramos, signalinio žodžio kodas (-ai)	Pavojingumo frazės kodas (-ai)			
616-021-00-9	thiazafluron (ISO); 1,3-dimethyl-1-(5-trifluoro-methyl-1,3,4-thiadiazol-2-yl)urea	246-901-4	25366-23-8	Acute Tox. 4 (*) Aquatic Acute 1 Aquatic Chronic 1	H302 H400 H410	GHS07 GHS09 Wng	H302 H410			
616-022-00-4	acetamide	200-473-5	60-35-5	Carc. 2	H351	GHS08 Wng	H351			
616-023-00-X	*N*-hexadecyl(or octadecyl)-*N*-hexadecyl(or octadecyl)benzamide	401-980-6	—	Skin Irrit. 2 Skin Sens. 1	H315 H317	GHS07 Wng	H315 H317			
616-024-00-5	2-(4,4-dimethyl-2,5-dioxooxazolidin-1-yl)-2-chloro-5-(2-(2,4-di-*tert*-pentylphenoxy)butyramido)-4,4-dimethyl-3-oxovaleranilide	402-260-4	54942-74-4	Aquatic Chronic 4	H413	—	H413			
616-025-00-0	valinamide	402-840-7	20108-78-5	Repr. 2 Eye Irrit. 2 Skin Sens. 1	H361f (***) H319 H317	GHS08 Wng	H361f (***) H319 H317			
616-026-00-6	thioacetamide	200-541-4	62-55-5	Carc. 1B Acute Tox. 4 (*) Eye Irrit. 2 Skin Irrit. 2 Aquatic Chronic 3	H350 H302 H319 H315 H412	GHS08 GHS07 Dgr	H350 H302 H319 H315 H412			
616-027-00-1	tris(2-(2-hydroxyethoxy)ethyl)ammonium 3-acetoacetamido-4-methoxybenzenesulfonate	403-760-5	—	Skin Sens. 1	H317	GHS07 Wng	H317			
616-028-00-7	*N*-(4-(3-(4-cyanophenyl)ureido)-3-hydroxyphenyl)-2-(2,4-di-*tert*-pentylphenoxy)octanamide	403-790-9	108673-51-4	Skin Sens. 1 Aquatic Chronic 4	H317 H413	GHS07 Wng	H317 H413			

▼B

Indekso Nr.	Tarptautinė cheminė identifikacija	EB Nr.	CAS Nr.	Klasifikacija		Ženklinimas			Konkrečios ribinės koncentracijos, m faktoriai	Pastabos
				Pavojingumo klasės ir kategorijos kodas (-ai)	Pavojingumo frazės kodas (-ai)	Piktogramos, signalinio žodžio kodas (-ai)	Pavojingumo frazės kodas (-ai)			
616-029-00-2	*N*,*N*'-ethylenebis(vinylsulfonylacetamide)	404-790-1	66710-66-5	Eye Dam. 1 Skin Sens. 1	H318 H317	GHS05 GHS07 Dgr	H318 H317			
616-030-00-8	ethidimuron (ISO); 1-(5-ethylsulphonyl-1,3,4-thiadiazol-2-yl)-1,3-dimethylurea	250-010-6	30043-49-3	Skin Sens. 1 Aquatic Acute 1 Aquatic Chronic 1	H317 H400 H410	GHS07 GHS09 Wng	H317 H410			
616-031-00-3	dimethachlor (ISO); 2-chloro-*N*-(2,6-dimethylphenyl)-*N*-(2-methoxyethyl)acetamide;	256-625-6	50563-36-5	Acute Tox. 4 (*) Skin Sens. 1 Aquatic Acute 1 Aquatic Chronic 1	H302 H317 H400 H410	GHS07 GHS09 Wng	H302 H317 H410			
616-032-00-9	diflufenican (ISO); *N*-(2,4-difluorophenyl)-2-[3-(trifluoromethyl)phenoxy]-3-pyridinecarboxamide	—	83164-33-4	Aquatic Chronic 3	H412	—	H412			
616-033-00-4	cyprofuram (ISO); *N*-(3-chlorophenyl)-*N*-(tetrahydro-2-oxo-3-furyl)cyclopropanecarboxamide	274-050-9	69581-33-5	Acute Tox. 3 (*) Acute Tox. 4 (*) Aquatic Acute 1 Aquatic Chronic 1	H301 H312 H400 H410	GHS06 GHS09 Dgr	H301 H312 H410			
616-034-00-X	pyracarbolid; (ISO); 3,4-dihydro-6-methyl-2*H*-pyran-5-carboxanilide	246-419-4	24691-76-7	Aquatic Chronic 3	H412	—	H412			
616-035-00-5	cymoxanil (ISO); 2-cyano-*N*-[(ethylamino)carbonyl]-2-(methoxyimino)acetamide	261-043-0	57966-95-7	Acute Tox. 4 (*) Skin Sens. 1 Aquatic Acute 1 Aquatic Chronic 1	H302 H317 H400 H410	GHS07 GHS09 Wng	H302 H317 H410			

▼B

Indekso Nr.	Tarptautinė cheminė identifikacija	EB Nr.	CAS Nr.	Klasifikacija		Ženklinimas			Konkrečios ribinės koncentracijos, m faktoriai	Pastabos
				Pavojingumo klasės ir kategorijos kodas (-ai)	Pavojingumo frazės kodas (-ai)	Piktogramos, signalinio žodžio kodas (-ai)	Pavojingumo frazės kodas (-ai)			
616-036-00-0	2-chloracetamide	201-174-2	79-07-2	Repr. 2 Acute Tox. 3 (*) Skin Sens. 1	H361f (***) H301 H317	GHS06 GHS08 Dgr	H361f (***) H301 H317		Skin Sens. 1; H317: C ≥ 0,1 %	
616-037-00-6	acetochlor (ISO); 2-chloro-*N*-(ethoxymethyl)-*N*-(2-ethyl-6-methylphenyl)acetamide	251-899-3	34256-82-1	Acute Tox. 4 (*) STOT SE 3 Skin Irrit. 2 Skin Sens. 1 Aquatic Acute 1 Aquatic Chronic 1	H332 H335 H315 H317 H400 H410	GHS07 GHS09 Wng	H332 H335 H315 H317 H410			
616-038-00-1	(4-aminophenyl)-*N*-methylmethylensulfonamide hydrochloride	406-010-5	88918-84-7	Eye Dam. 1 Skin Sens. 1 Aquatic Chronic 2	H318 H317 H411	GHS05 GHS07 GHS09 Dgr	H318 H317 H411			
616-039-00-7	3',5'-dichloro-4'-ethyl-2'-hydroxypalmitanilide	406-200-8	117827-06-2	Skin Sens. 1	H317	GHS07 Wng	H317			
616-040-00-2	potassium *N*-(4-toluenesulfonyl)-4-toluenesulfonamide	406-650-5	97888-41-0	Eye Dam. 1	H318	GHS05 Dgr	H318			
616-041-00-8	3',5'-dichloro-2-(2,4-di-*tert*-pentylphenoxy)-4'-ethyl-2'-hydroxyhexananilide	406-840-8	101664-25-9	Aquatic Chronic 4	H413	—	H413			
616-042-00-3	*N*-(2-(6-ethyl-7-(4-methylphenoxy)-1*H*-pyrazolo[1,5-b][1,2,4]triazol-2-yl)propyl)-2-octadecyloxybenzamide	407-070-5	142859-67-4	Skin Sens. 1 Aquatic Chronic 4	H317 H413	GHS07 Wng	H317 H413			

▼B

Indekso Nr.	Tarptautinė cheminė identifikacija	EB Nr.	CAS Nr.	Klasifikacija		Ženklinimas			Konkrečios ribinės koncentracijos, m faktoriai	Pastabos
				Pavojingumo klasės ir kategorijos kodas (-ai)	Pavojingumo frazės kodas (-ai)	Piktogramos, signalinio žodžio kodas (-ai)	Pavojingumo frazės kodas (-ai)			
616-043-00-9	isoxaben (ISO); *N*-[3-(1-ethyl-1-methylpropyl)-1,2-oxazol-5-yl]-2,6-dimethoxybenzamide	407-190-8	82558-50-7	Aquatic Chronic 4	H413	—	H413			
616-044-00-4	*N*-(3,5-dichloro-4-ethyl-2-hydroxyphenyl)-2-(3-pentadecylphenoxy)-butanamide	402-510-2	—	Aquatic Chronic 2	H411	GHS09	H411			
616-045-00-X	2'-(4-chloro-3-cyano-5-formyl-2-thienylazo)-5'-diethylamino-2-methoxyacetanilide	405-190-2	122371-93-1	Skin Sens. 1 Aquatic Chronic 4	H317 H413	GHS07 Wng	H317 H413			
616-046-00-5	*N*-(2-(6-chloro-7-methylpyrazolo(1,5-b)-1,2,4-triazol-4-yl)propyl)-2-(2,4-di-*tert*-pentylphenoxy)octanamide	406-390-2	—	Aquatic Acute 1 Aquatic Chronic 1	H400 H410	GHS09 Wng	H410			
616-047-00-0	reaction mass of: 2,2',2",2'"-(ethylenedinitrilotetrakis-*N*,*N*-di(C_{16})alkylacetamide; 2,2',2",2'"-(ethylenedinitrilotetrakis-*N*,*N*-di(C_{18})alkylacetamide	406-640-0	—	Skin Sens. 1	H317	GHS07 Wng	H317			
616-048-00-6	3'-trifluoromethylisobutyranilide	406-740-4	1939-27-1	STOT RE 2 (*) Aquatic Chronic 2	H373 (**) H411	GHS08 GHS09 Wng	H373 (**) H411			

▼B

Indekso Nr.	Tarptautinė cheminė identifikacija	EB Nr.	CAS Nr.	Klasifikacija		Ženklinimas			Konkrečios ribinės koncentracijos, m faktoriai	Pastabos
				Pavojingumo klasės ir kategorijos kodas (-ai)	Pavojingumo frazės kodas (-ai)	Piktogramos, signalinio žodžio kodas (-ai)	Pavojingumo frazės kodas (-ai)			
616-049-00-1	2-(2,4-bis(1,1-dimethylethyl)phenoxy)-*N*-(3,5-dichloro-4-ethyl-2-hydroxyphenyl)-hexanamide	408-150-2	99141-89-6	Aquatic Chronic 4	H413	—	H413			
616-050-00-7	lufenuron (ISO); *N*-[2,5-dichloro-4-(1,1,2,3,3,3-hexafluoropropoxy)-phenylaminocarbonyl]-2,6-difluorobenzamide	410-690-9	103055-07-8	Skin Sens. 1 Aquatic Acute 1 Aquatic Chronic 1	H317 H400 H410	GHS07 GHS09 Wng	H317 H410			
616-051-00-2	reaction mass of: 2,4 -bis(*N*'-(4-methylphenyl)-ureido)-toluene; 2,6 -bis(*N*'-(4-methylphenyl)-ureido)-toluene	411-070-0	—	Aquatic Chronic 4	H413	—	H413			
616-052-00-8	formamide	200-842-0	75-12-7	Repr. 1B	H360D (***)	GHS08 Dgr	H360D (***)			
616-053-00-3	*N*-methylacetamide	201-182-6	79-16-3	Repr. 1B	H360D (***)	GHS08 Dgr	H360D (***)			
616-054-00-9	iprodione (ISO); 3-(3,5-dichlorophenyl)-2,4-dioxo-*N*-isopropylimidazolidine-1-carboxamide	253-178-9	36734-19-7	Carc. 2 Aquatic Acute 1 Aquatic Chronic 1	H351 H400 H410	GHS08 GHS09 Wng	H351 H410			
616-055-00-4	propyzamide (ISO); 3,5-dichloro-*N*-(1,1-dimethylprop-2-ynyl)benzamide	245-951-4	23950-58-5	Carc. 2 Aquatic Acute 1 Aquatic Chronic 1	H351 H400 H410	GHS08 GHS09 Wng	H351 H410			
616-056-00-X	*N*-methylformamide	204-624-6	123-39-7	Repr. 1B Acute Tox. 4 (*)	H360D (***) H312	GHS08 GHS07 Dg	H360D (***) H312			

▼B

Indekso Nr.	Tarptautinė cheminė identifikacija	EB Nr.	CAS Nr.	Klasifikacija		Ženklinimas			Konkrečios ribinės koncentracijos, m faktoriai	Pastabos
				Pavojingumo klasės ir kategorijos kodas (-ai)	Pavojingumo frazės kodas (-ai)	Piktogramos, signalinio žodžio kodas (-ai)	Pavojingumo frazės kodas (-ai)			
616-057-00-5	reaction mass of: *N*-[3-hydroxy-2-(2-methylacryloylaminomethoxy)propoxymethyl]-2-methylacrylamide; *N*-[2,3-bis-(2-methylacryloylaminomethoxy)propoxymethyl]-2-methylacrylamide; methacrylamide; 2-methyl-*N*-(2-methylacryloylaminomethoxymethyl)-acrylamide; *N*-(2,3-dihydroxypropoxymethyl)-2-methylacrylamide	412-790-8	—	Carc. 1B Muta. 2 STOT RE 2 (*)	H350 H341 H373 (**)	GHS08 Dgr	H350 H341 H373 (**)			
616-058-00-0	1,3-bis(3-methyl-2,5-dioxo-1*H*-pyrrolinylmethyl)benzene	412-570-1	119462-56-5	STOT RE 2 (*) Eye Dam. 1 Skin Sens. 1 Aquatic Acute 1 Aquatic Chronic 1	H373 (**) H318 H317 H400 H410	GHS08 GHS05 GHS07 GHS09 Dgr	H373 (**) H318 H317 H410			
616-059-00-6	4-((4-(diethylamino)-2-ethoxyphenyl)imino)-1,4-dihydro-1-oxo-*N*-propyl-2-naphthalenecarboxamide	412-650-6	121487-83-0	Aquatic Chronic 4	H413	—	H413			
616-060-00-1	Condensation product of: 3-(7-carboxyhept-1-yl)-6-hexyl-4-cyclohexene-1,2-dicarboxylic acid with polyamines (primarily amino-ethyl-piperazine and triethylenetetramine)	413-770-1	—	Acute Tox. 4 (*) Skin Corr. 1B Skin Sens. 1 Aquatic Acute 1 Aquatic Chronic 1	H302 H314 H317 H400 H410	GHS05 GHS07 GHS09 Dgr	H302 H314 H317 H410			
616-061-00-7	*N*,*N*'-1,6-hexanediylbis(*N*-(2,2,6,6-tetramethyl-piperidin-4-yl)-formamide	413-610-0	124172-53-8	Eye Irrit. 2 Aquatic Chronic 3	H319 H412	GHS07 Wng	H319 H412			

▼B

Indekso Nr.	Tarptautinė cheminė identifikacija	EB Nr.	CAS Nr.	Klasifikacija		Ženklinimas			Konkrečios ribinės koncentracijos, m faktoriai	Pastabos
				Pavojingumo klasės ir kategorijos kodas (-ai)	Pavojingumo frazės kodas (-ai)	Piktogramos, signalinio žodžio kodas (-ai)	Pavojingumo frazės kodas (-ai)			
616-062-00-2	*N*-[3-[(2-acetyloxy)ethyl](p-henyl-methyl)amino]-4-metho-xyphenylacetamide	411-590-8	70693-57-1	Skin Corr. 1B Aquatic Chronic 3	H314 H412	GHS05 Dgr	H314 H412			
616-063-00-8	3-dodecyl-(1-(1,2,2,6,6-penta-methyl-4-piperidin)-yl)-2,5-pyrrolidindione	411-920-0	106917-30-0	Acute Tox. 3 (*) Acute Tox. 4 (*) STOT RE 2 (*) Skin Corr. 1A Aquatic Acute 1 Aquatic Chronic 1	H331 H302 H373 (**) H314 H400 H410	GHS06 GHS08 GHS05 GHS09 Dgr	H331 H302 H373 (**) H314 H410			
616-064-00-3	*N-tert*-butyl-3-methylpicolina-mide	406-720-5	32998-95-1	Aquatic Chronic 3	H412	—	H412			
616-065-00-9	3'-(3-acetyl-4-hydroxyphenyl)-1,1-diethylurea	411-970-3	79881-89-3	Acute Tox. 4 (*) STOT RE 2 (*)	H302 H373 (**)	GHS08 GHS07 Wng	H302 H373 (**)			
616-066-00-4	5,6,12,13-tetrachlo-roanthra(2,1,9-*def*:6,5,10-*d'e'f'*)diisoquinoline-1,3,8,10(2*H*,9*H*)-tetrone	405-100-1	115662-06-1	Repr. 2	H361f (***)	GHS08 Wng	H361f (***)			
616-067-00-X	dodecyl 3-(2-(3-benzyl-4-ethoxy-2,5-dioxoimidazolidin-1-yl)-4,4-dimethyl-3-oxovalera-mido)-4-chlorobenzoate	407-300-4	92683-20-0	Aquatic Chronic 4	H413	—	H413			
616-068-00-5	potassium 4-(11-methacrylami-doundecanamido)benzenesulfo-nate	406-500-9	174393-75-0	Skin Sens. 1	H317	GHS07 Wng	H317			
616-069-00-0	1-hydroxy-5-(2-methylpropylo-xycarbonylamino)-*N*-(3-dodecy-loxypropyl)-2-naphthoamide	406-210-2	110560-22-0	Aquatic Chronic 4	H413	—	H413			

▼B

Indekso Nr.	Tarptautinė cheminė identifikacija	EB Nr.	CAS Nr.	Klasifikacija		Ženklinimas			Konkrečios ribinės koncentracijos, m faktoriai	Pastabos
				Pavojingumo klasės ir kategorijos kodas (-ai)	Pavojingumo frazės kodas (-ai)	Piktogramos, signalinio žodžio kodas (-ai)	Pavojingumo frazės kodas (-ai)			
616-070-00-6	reaction mass of: 3,3'-dicyclohexyl-1,1'-methylenebis(4,1-phenylene)diurea; 3-cyclohexyl-1-(4-(4-(3-octadecylureido)benzyl)phenyl)urea; 3,3'-dioctadecyl-1,1'-methylenebis(4,1-phenylene)diurea	406-530-2	—	Aquatic Chronic 4	H413	—	H413			
616-071-00-1	reaction mass of: bis(*N*-cyclohexyl-*N*'-phenyleneureido)methylene; bis(*N*-octadecyl-*N*'-phenyleneureido)methylene; bis(*N*-dicyclohexyl-*N*'-phenyleneureido)methylene (1:2:1)	406-550-1	—	Skin Sens. 1 Aquatic Chronic 4	H317 H413	GHS07 Wng	H317 H413			
616-072-00-7	1-(2-deoxy-5-*O*-trityl-β-D-threo-pentofuranosyl)thymine	407-120-6	55612-11-8	Aquatic Chronic 4	H413	—	H413			
616-073-00-2	4'-ethoxy-2-benzimidazoleanilide	407-600-5	120187-29-3	Muta. 2 Aquatic Chronic 4	H341 H413	GHS08 Wng	H341 H413			
616-074-00-8	*N*-butyl-2-(4-morpholinylcarbonyl)benzamide	407-730-2	104958-67-0	Eye Irrit. 2 Skin Sens. 1 Aquatic Chronic 3	H319 H317 H412	GHS07 Wng	H319 H317 H412			
616-075-00-3	D,L-(*N*,*N*-diethyl-2-hydroxy-2-phenylacetamide)	408-120-9	65197-96-8	Acute Tox. 4 (*) Eye Dam. 1	H302 H318	GHS05 GHS07 Dgr	H302 H318			
616-076-00-9	tebufenozide (ISO); *N*-*tert*-butyl-*N*'-(4-ethylbenzoyl)-3,5-dimethylbenzohydrazide	412-850-3	112410-23-8	Aquatic Chronic 2	H411	GHS09	H411			

▼B

Indekso Nr.	Tarptautinė cheminė identifikacija	EB Nr.	CAS Nr.	Klasifikacija		Ženklinimas			Konkrečios ribinės koncentracijos, m faktoriai	Pastabos
				Pavojingumo klasės ir kategorijos kodas (-ai)	Pavojingumo frazės kodas (-ai)	Piktogramos, signalinio žodžio kodas (-ai)	Pavojingumo frazės kodas (-ai)			
616-077-00-4	reaction mass of: 2-(9-methyl-1,3,8,10-tetraoxo-2,3,9,10-tetrahydro-(1*H*,8*H*)-anthra[2,1,9-*def*:6,5,10-*d'e'f'*]diisoquinolin-2-ylethansulfonic acid; potassium 2-(9-methyl-1,3,8,10-tetraoxo-2,3,9,10-tetrahydro-(1*H*,8*H*)-anthra[2,1,9-*def*:6,5,10-*d'e'f'*]diisoquinolin-2-ylethansulfate	411-310-4	—	Eye Dam. 1	H318	GHS05 Dgr	H318			
616-078-00-X	2-[2,4-bis(1,1-dimethyl-ethyl)phenoxy]-*N*-(2-hydroxy-5-methyl-phenyl)hexanamide	411-330-3	104541-33-5	Aquatic Chronic 4	H413	—	H413			
616-079-00-5	1,6-hexanediyl-bis(2-(2-(1-ethylpentyl)-3-oxazolidinyl)ethyl)carbamate	411-700-4	140921-24-0	Skin Sens. 1	H317	GHS07 Wng	H317			
616-080-00-0	4-(2-((3-ethyl-4-methyl-2-oxopyrrolin-1-yl)carboxamido)ethyl)benzenesulfonamide)	411-850-0	119018-29-0	Aquatic Chronic 3	H412	—	H412			
616-081-00-6	5-bromo-8-naphtholactam	413-480-5	24856-00-6	Acute Tox. 4 (*) Skin Sens. 1 Aquatic Acute 1 Aquatic Chronic 1	H302 H317 H400 H410	GHS07 GHS09 Wng	H302 H317 H410			
616-082-00-1	*N*-(5-chloro-3-((4-(diethylamino)-2-methylphenyl)imino-4-methyl-6-oxo-1,4-cyclohexadien-1-yl)benzamide	413-200-1	129604-78-0	Skin Sens. 1	H317	GHS07 Wng	H317			
616-083-00-7	[2-[(4-nitrophenyl)amino]ethyl]urea	410-700-1	27080-42-8	Skin Sens. 1 Aquatic Chronic 3	H317 H412	GHS07 Wng	H317 H412			

▼B

Indekso Nr.	Tarptautinė cheminė identifikacija	EB Nr.	CAS Nr.	Klasifikacija		Ženklinimas			Konkrečios ribinės koncentracijos, m faktoriai	Pastabos
				Pavojingumo klasės ir kategorijos kodas (-ai)	Pavojingumo frazės kodas (-ai)	Piktogramos, signalinio žodžio kodas (-ai)	Pavojingumo frazės kodas (-ai)			
616-084-00-2	2,4-bis[*N*'-(4-methylphenyl)ureido]toluene	411-790-5	—	Aquatic Acute 1 Aquatic Chronic 1	H400 H410	GHS09 Wng	H410			
616-085-00-8	3-(2,4-dichlorophenyl)-6-fluoroquinazoline-2,4(1*H*,3*H*)-dione	412-190-6	168900-02-5	Aquatic Acute 1 Aquatic Chronic 1	H400 H410	GHS09 Wng	H410			
616-086-00-3	2-acetylamino-6-chloro-4-[(4-diethylamino)2-methylphenylimino]-5-methyl-1-oxo-2,5-cyclohexadiene	412-250-1	102387-48-4	Aquatic Chronic 4	H413	—	H413			
616-087-00-9	reaction mass of: 7,9,9-trimethyl-3,14-dioxa-4,13-dioxo-5,12-diazahexadecane-1,16-diyl-prop-2-enoate; 7,7,9-trimethyl-3,14-dioxa-4,13-dioxo-5,12-diazahexadecan-1,16-diyl-prop-2-enoate	412-260-6	52658-19-2	Eye Irrit. 2 Skin Sens. 1 Aquatic Chronic 2	H319 H317 H411	GHS07 GHS09 Wng	H319 H317 H411			
616-088-00-4	2-aminosulfonyl-*N*,*N*-dimethylnicotinamide	413-440-7	112006-75-4	Skin Sens. 1 Aquatic Chronic 3	H317 H412	GHS07 Wng	H317 H412			
616-089-00-X	5-(2,4-dioxo-1,2,3,4-tetrahydropyrimidine)-3-fluoro-2-hydroxymethyltetrahydrofuran	415-360-8	41107-56-6	Muta. 2	H341	GHS08 Wng	H341			
616-090-00-5	1-(1,4-benzodioxan-2-ylcarbonyl)piperazine hydrochloride	415-660-9	70918-74-0	Acute Tox. 3 (*) Acute Tox. 3 (*) Acute Tox. 3 (*) STOT RE 2 (*) Aquatic Chronic 2	H331 H311 H301 H373 (**) H411	GHS06 GHS08 GHS09 Dgr	H331 H311 H301 H373 (**) H411			

▼B

Indekso Nr.	Tarptautinė cheminė identifikacija	EB Nr.	CAS Nr.	Klasifikacija		Ženklinimas			Konkrečios ribinės koncentracijos, m faktoriai	Pastabos
				Pavojingumo klasės ir kategorijos kodas (-ai)	Pavojingumo frazės kodas (-ai)	Piktogramos, signalinio žodžio kodas (-ai)	Pavojingumo frazės kodas (-ai)			
616-091-00-0	1,3,5-tris-[(2*S* and 2*R*)-2,3-epoxypropyl]-1,3,5-triazine-2,4,6-(1*H*,3*H*,5*H*)-trione	423-400-0	59653-74-6	Muta. 1B Acute Tox. 3 (*) Acute Tox. 4 (*) STOT RE 2 (*) Eye Dam. 1 Skin Sens. 1	H340 H331 H302 H373 (**) H318 H317	GHS06 GHS08 GHS05 Dgr	H340 H331 H302 H373 (**) H318 H317			
616-092-00-6	Polymeric reaction product of bicyclo[2.2.1]hepta-2,5-diene, ethene, 1,4-hexadiene, 1-propene with *N*,*N*-di-2-propenylformamide	404-035-6	—	Skin Sens. 1 Aquatic Chronic 4	H317 H413	GHS07 Wng	H317 H413			
616-093-00-1	Reaction products of: aniline-terephthalaldehyde-*o*-toluidine condensate with maleic anhydride	406-620-1	129217-90-9	Skin Sens. 1 Aquatic Chronic 2	H317 H411	GHS07 GHS09 Wng	H317 H411			
616-094-00-7	3,3'-dicyclohexyl-1,1'-methylenebis(4,1-phenylene)diurea	406-370-3	58890-25-8	Skin Sens. 1 Aquatic Chronic 4	H317 H413	GHS07 Wng	H317 H413			
616-095-00-2	3,3'-dioctadecyl-1,1'-methylenebis(4,1-phenylene)diurea	406-690-3	43136-14-7	Aquatic Chronic 4	H413	—	H413			
616-096-00-8	*N*-(3-hexadecyloxy-2-hydroxyprop-1-yl)-*N*-(2-hydroxyethyl)-palmitamide	408-110-4	110483-07-3	Aquatic Chronic 4	H413	—	H413			
616-097-00-3	*N*,*N*'-1,4-phenylenebis(2-((2-methoxy-4-nitrophenyl)azo)-3-oxobutanamide	411-840-6	83372-55-8	Aquatic Chronic 4	H413	—	H413			
616-098-00-9	1-[4-chloro-3-((2,2,3,3,3-pentafluoropropoxy)methyl)phenyl]-5-phenyl-1*H*-1,2,4-triazole-3-carboxamide	411-750-7	119126-15-7	Aquatic Chronic 2	H411	GHS09	H411			

▼B

Indekso Nr.	Tarptautinė cheminė identifikacija	EB Nr.	CAS Nr.	Klasifikacija		Ženklinimas			Konkrečios ribinės koncentracijos, m faktoriai	Pastabos
				Pavojingumo klasės ir kategorijos kodas (-ai)	Pavojingumo frazės kodas (-ai)	Piktogramos, signalinio žodžio kodas (-ai)	Pavojingumo frazės kodas (-ai)			
616-099-00-4	2-[4-[(4-hydroxyphenyl)sulfonyl]phenoxy]-4,4-dimethyl-*N*-[5-[(methylsulfonyl)amino]-2-[4-(1,1,3,3-tetramethylbutyl)phenoxy]phenyl]-3-oxopentanamide	414-170-2	135937-20-1	Aquatic Chronic 4	H413	—	H413			
616-100-00-8	1,3-dimethyl-1,3-bis(trimethylsilyl)urea	414-180-7	10218-17-4	Acute Tox. 4 (*) Skin Irrit. 2	H302 H315	GHS07 Wng	H302 H315			
616-101-00-3	(*S*)-*N*-*tert*-butyl-1,2,3,4-tetrahydro-3-isoquinolinecarboxamide	414-600-9	149182-72-9	Acute Tox. 4 (*) Aquatic Chronic 3	H302 H412	GHS07 Wng	H302 H412			
616-102-00-9	reaction mass of: α-[3-(3-mercaptopropanoxycarbonylamino)methylphenylaminocarbonyl]-ω-[3-(3-mercaptopropanoxycarbonylamino)methylphenylaminocarbonyloxy]-poly(oxyethylene-co-oxypropylene); 1,2-(or 1,3-)bis[α-(3-mercaptopropanoxycarbonylamino)methylphenylaminocarbonyl)-ω-oxy-poly(oxyethylene-co-oxypropylene)]-3-(or 2-)propanol; 1,2,3-tris[α-(3-mercaptopropanoxycarbonyl-amino)methylphenylaminocarbonyl)-ω-oxy-poly(oxyethylene-co-oxypropylene)]-propane]	415-870-0	—	Skin Sens. 1 Aquatic Chronic 2	H317 H411	GHS07 GHS09 Wng	H317 H411			
616-103-00-4	(*S*,*S*)-*trans*-4-(acetylamino)-5,6-dihydro-6-methyl-7,7-dioxo-4*H*-thieno[2,3-b]thiopyran-2-sulfonamide	415-030-3	120298-38-6	Skin Sens. 1 Aquatic Acute 1 Aquatic Chronic 1	H317 H400 H410	GHS07 GHS09 Wng	H317 H410			

▼B

Indekso Nr.	Tarptautinė cheminė identifikacija	EB Nr.	CAS Nr.	Klasifikacija		Ženklinimas			Konkrečios ribinės koncentracijos, m faktoriai	Pastabos
				Pavojingumo klasės ir kategorijos kodas (-ai)	Pavojingumo frazės kodas (-ai)	Piktogramos, signalinio žodžio kodas (-ai)	Pavojingumo frazės kodas (-ai)			
616-104-00-X	benalaxyl (ISO); methyl *N*-(2,6-dimethylphenyl)-*N*-(phenylacetyl)-DL-alaninate	275-728-7	71626-11-4	Aquatic Acute 1 Aquatic Chronic 1	H400 H410	GHS09 Wng	H410			
616-105-00-5	chlorotoluron (ISO); 3-(3-chloro-*p*-tolyl)-1,1-dimethylurea	239-592-2	15545-48-9	Carc. 2 Repr. 2 Aquatic Acute 1 Aquatic Chronic 1	H351 H361d (***) H400 H410	GHS08 GHS09 Wng	H351 H361d (***) H410			
616-106-00-0	phenmedipham (ISO); methyl 3-(3-methylcarbaniloyloxy)carbanilate	237-199-0	13684-63-4	Aquatic Acute 1 Aquatic Chronic 1	H400 H410	GHS09 Wng	H410			
▼M1 616-107-00-6	cinidon ethyl (ISO); ethyl (*Z*)-2-chloro-3-[2-chloro-5-(cyclohex-1-ene-1,2-dicarboximido)phenyl]acrylate	—	142891-20-1	Carc. 2 Skin Sens. 1 Aquatic Acute 1 Aquatic Chronic 1	H351 H317 H400 H410	GHS08 GHS07 GHS09 Wng	H351 H317 H410			
▼B 616-108-00-1	iodosulfuron-methyl-sodium; sodium ({[5-iodo-2-(methoxycarbonyl)phenyl]sulfonyl}carbamoyl)(4-methoxy-6-methyl-1,3,5-triazin-2-yl)azanide	—	144550-36-7	Aquatic Acute 1 Aquatic Chronic 1	H400 H410	GHS09 Wng	H410			
616-109-00-7	sulfosulfuron (ISO); 1-(4,6-dimethoxypyrimidin-2-yl)-3-(2-ethylsulfonylimidazo[1,2-a]pyridin-3-yl)sulfonylurea	—	141776-32-1	Aquatic Acute 1 Aquatic Chronic 1	H400 H410	GHS09 Wng	H410			

▼B

Indekso Nr.	Tarptautinė cheminė identifikacija	EB Nr.	CAS Nr.	Klasifikacija		Ženklinimas			Konkrečios ribinės koncentracijos, m faktoriai	Pastabos
				Pavojingumo klasės ir kategorijos kodas (-ai)	Pavojingumo frazės kodas (-ai)	Piktogramos, signalinio žodžio kodas (-ai)	Pavojingumo frazės kodas (-ai)			
616-110-00-2	cyclanilide (ISO); 1-(2,4-dichloroanilinocarbonyl)-cyclopropanecarboxylic acid	419-150-7	113136-77-9	Acute Tox. 4 (*) Aquatic Chronic 2	H302 H411	GHS07 GHS09 Wng	H302 H411			
616-111-00-8	fenhexamid (ISO); *N*-(2,3-dichlor-4-hydroxyphenyl)-1-methylcyclohexancarboxamid	422-530-5	126833-17-8	Aquatic Chronic 2	H411	GHS09	H411			
616-112-00-3	oxasulfuron (ISO); oxetan-3-yl 2-[(4,6-dimethylpyrimidin-2-yl)-carbamoylsulfamoyl]benzoate	—	144651-06-9	STOT RE 2 (*) Aquatic Acute 1 Aquatic Chronic 1	H373 (**) H400 H410	GHS08 GHS09 Wng	H373 (**) H410			
616-113-00-9	desmedipham (ISO); ethyl 3-phenylcarbamoyloxyphenylcarbamate	237-198-5	13684-56-5	Aquatic Acute 1 Aquatic Chronic 1	H400 H410	GHS09 Wng	H410		M=10	
616-114-00-4	dodecanamide, *N*,*N*'-(9,9',10,10'-tetrahydro-9,9',10,10'-tetraoxo(1,1'-bianthracene)-4,4'-diyl)bis-	418-010-2	136897-58-0	Aquatic Chronic 4	H413	—	H413			
616-115-00-X	*N*-(3-acetyl-2-hydroxyphenyl)-4-(4-phenylbutoxy)benzamide	416-150-9	136450-06-1	Aquatic Chronic 4	H413	—	H413			
616-116-00-5	*N*-(4-dimethylaminopyridinium)-3-methoxy-4-(1-methyl-5-nitroindol-3-ylmethyl)-*N*-(*o*-tolylsulfonyl)benzamidate	416-790-9	143052-96-4	Aquatic Chronic 4	H413	—	H413			
616-117-00-0	*N*-[2-(3-acetyl-5-nitrothiophen-2-ylazo)-5-diethylaminophenyl]acetamide	416-860-9	777891-21-1	Repr. 2 Skin Sens. 1 Aquatic Acute 1 Aquatic Chronic 1	H361f (***) H317 H400 H410	GHS08 GHS09 Wng	H361f (***) H317 H410			

▼B

Indekso Nr.	Tarptautinė cheminė identifikacija	EB Nr.	CAS Nr.	Klasifikacija		Ženklinimas			Konkrečios ribinės koncentracijos, m faktoriai	Pastabos
				Pavojingumo klasės ir kategorijos kodas (-ai)	Pavojingumo frazės kodas (-ai)	Piktogramos, signalinio žodžio kodas (-ai)	Pavojingumo frazės kodas (-ai)			
616-118-00-6	*N*-(2',6'-dimethylphenyl)-2-piperidinecarboxamide hydrochloride	417-950-0	65797-42-4	Acute Tox. 4 (*) Aquatic Chronic 3	H302 H412	GHS07 Wng	H302 H412			
616-119-00-1	2-(1-butyl-3,5-dioxo-2-phenyl-(1,2,4)-triazolidin-4-yl)-4,4-dimethyl-3-oxo-*N*-(2-methoxy-5-(2-(dodecyl-1-sulfonyl))propionylamino)-phenyl)-pentanamide	418-060-5	118020-93-2	Aquatic Chronic 4	H413	—	H413			
616-120-00-7	reaction mass of: *N*-(3-dimethylamino-4-methyl-phenyl)-benzamide; *N*-(3-dimethylamino-2-methyl-phenyl)-benzamide; *N*-(3-dimethylamino-3-methyl-phenyl)-benzamide	420-600-1	—	STOT RE 2 (*) Aquatic Chronic 2	H373 (**) H411	GHS08 GHS09 Wng	H373 (**) H411			
616-121-00-2	2,4-dihydroxy-*N*-(2-methoxyphenyl)benzamide	419-090-1	129205-19-2	Skin Sens. 1 Aquatic Chronic 2	H317 H411	GHS07 GHS09 Wng	H317 H411			
▼M1 616-122-00-8	methylneodecanamide	414-460-9	105726-67-8	Acute Tox. 4 *	H302	GHS07 Wng	H302			
▼B 616-123-00-3	*N*-[3-[[4-(diethylamino)-2-methylphenyl]imino]-6-oxo-1,4-cyclohexadienyl]acetamide	414-740-0	96141-86-5	Aquatic Acute 1 Aquatic Chronic 1	H400 H410	GHS09 Wng	H410			

▼M1

Indekso Nr.	Tarptautinė cheminė identifikacija	EB Nr.	CAS Nr.	Klasifikacija		Ženklinimas			Konkrečios ribinės koncentracijos, m faktoriai	Pastabos
				Pavojingumo klasės ir kategorijos kodas (-ai)	Pavojingumo frazės kodas (-ai)	Piktogramos, signalinio žodžio kodas (-ai)	Pavojingumo frazės kodas (-ai)			
616-124-00-9	lithium bis(trifluoromethylsulfonyl)imide	415-300-0	90076-65-6	Acute Tox. 3 * Acute Tox. 3 * STOT RE 2 * Skin Corr. 1B Aquatic Chronic 3	H311 H301 H373** H314 H412	GHS06 GHS05 GHS08 Dgr	H311 H301 H373** H314 H412			
▼B 616-125-00-4	3-cyano-*N*-(1,1-dimethylethyl)androsta-3,5-diene-17-β-carboxamide	415-730-9	151338-11-3	Aquatic Acute 1 Aquatic Chronic 1	H400 H410	GHS09 Wng	410			
▼M1 616-126-00-X	1-methyl-4-nitro-3-propyl-1*H*-pyrazole-5-carboxamide	423-960-6	139756-01-7	Acute Tox. 4 * STOT RE 2 * Aquatic Chronic 3	H302 H373** H412	GHS08 GHS07 Wng	H302 H373** H412			
▼B 616-127-00-5	reaction mass of: *N*,*N*'-Ethane-1,2-diylbis(decanamide); 12-Hydroxy-*N*-[2-[1-oxydecyl)amino]ethyl]octadecanamide; *N*,*N*'-Ethane-1,2-diylbis(12-hydroxyoctadecanamide)	430-050-2	—	Skin Sens. 1 Aquatic Chronic 2	H317 H411	GHS07 GHS09 Wng	H317 H411			
616-128-00-0	*N*-(2-(1-allyl-4,5-dicyanoimidazol-2-ylazo)-5-(dipropylamino)phenyl)-acetamide	417-530-7	123590-00-1	Aquatic Chronic 4	H413	—	H413			
616-129-00-6	*N*,*N*'-bis(2,2,6,6-tetramethyl-4-piperidyl)isophthalamide	419-710-0	42774-15-2	Acute Tox. 4 (*) Eye Irrit. 2	H302 H319	GHS07 Wng	H302 H319			
616-130-00-1	*N*-(3-(2-(4,4-dimethyl-2,5-dioxo-imidazolin-1-yl)-4,4-dimethyl-3-oxo-pentanoylamino)-4-methoxy-phenyl)-octadecanamide	421-780-2	150919-56-5	Aquatic Chronic 4	H413	—	H413			

▼M1

Indekso Nr.	Tarptautinė cheminė identifikacija	EB Nr.	CAS Nr.	Klasifikacija		Ženklinimas			Konkrečios ribinės koncentracijos, m faktoriai	Pastabos
				Pavojingumo klasės ir kategorijos kodas (-ai)	Pavojingumo frazės kodas (-ai)	Piktogramos, signalinio žodžio kodas (-ai)	Pavojingumo frazės kodas (-ai)			
616-131-00-7	1-aminocyclopentanecarboxamide	422-950-9	17193-28-1	STOT RE 1 Acute Tox. 4 * Eye Dam. 1	H372** H302 H318	GHS05 GHS08 GHS07 Dgr	H372** H302 H318			

▼B

616-132-00-2	*N*-[4-(4-cyano-2-furfurylidene-2,5-dihydro-5-oxo-3-furyl)phenyl]butane-1-sulfonamide	423-250-6	130016-98-7	Aquatic Acute 1 Aquatic Chronic 1	H400 H410	GHS09 Wng	H410			
616-133-00-8	*N*-cyclohexyl-*S*,*S*-dioxobenzo[*b*]tiophene-2-carboxamide	423-990-1	149118-66-1	Acute Tox. 4 (*) Eye Dam. 1 Aquatic Acute 1 Aquatic Chronic 1	H302 H318 H400 H410	GHS05 GHS07 GHS09 Dgr	H302 H318 H410			
616-134-00-3	3,3'-bis(dioctyloxyphosphinothioylthio)-*N*,*N*'-oxybis(methylene)dipropionamide	401-820-5	793710-14-2	Aquatic Chronic 3	H412	—	H412			
616-135-00-9	(3*S*,4a*S*,8a*S*)-2-[(2*R*,3*S*)-3-amino-2-hydroxy-4-phenylbutyl]-*N*-tert-butyldecahydroisoquinoline-3-carboxamide	430-230-0	136522-17-3	Acute Tox. 4 (*) Aquatic Chronic 3	H302 H412	GHS07 Wng	H302 H412			

▼M1

616-136-00-4	reaction product of cocoalkyldiethanolamides and cocoalkylmonoglycerides and molybdenumtrioxide (1.75-2.2: 0.75-1.0:0.1-1.1)	430-380-7	—	Aquatic Chronic 2	H411	GHS09	H411			
616-137-00-X	4-dichloroacetyl-1-oxa-4-azaspiro[4,5]decane	401-130-4	71526-07-3	Skin Sens. 1 Aquatic Chronic 2	H317 H411	GHS07 GHS09 Wng	H317 H411			

▼M1

Indekso Nr.	Tarptautinė cheminė identifikacija	EB Nr.	CAS Nr.	Klasifikacija		Ženklinimas			Konkrečios ribinės koncentracijos, m faktoriai	Pastabos
				Pavojingumo klasės ir kategorijos kodas (-ai)	Pavojingumo frazės kodas (-ai)	Piktogramos, signalinio žodžio kodas (-ai)	Pavojingumo frazės kodas (-ai)			
616-138-00-5	benzoic acid, *N*-*tert*-butyl-*N*'-(4-chlorobenzoyl)hydrazide	431-600-4	112226-61-6	Skin Sens. 1 Aquatic Chronic 2	H317 H411	GHS07 GHS09 Wng	H317 H411			
616-139-00-0	(3*S*,4a*S*,8a*S*)-*N*-*tert*-butyldeca-hydro-3-isoquinolinecarboxa-mide	420-380-5	136465-81-1	Acute Tox. 4 * Eye Dam. 1 Aquatic Chronic 3	H302 H318 H412	GHS05 GHS07 Dgr	H302 H318 H412			
616-140-00-6	*N*,*N*''-(methylenedi-4,1-phenyle-ne)bis[*N*'-(4-methylphenyl)urea]	429-380-1	133336-92-2	Skin Sens. 1 Aquatic Chronic 4	H317 H413	GHS07 Wng	H317 H413			
616-141-00-1	zoxamide (ISO); (*RS*)-3,5-dichloro-*N*-(3-chloro-1-ethyl-1-methyl-2-oxopropyl)-*p*-toluamide	—	156052-68-5	Skin Sens. 1 Aquatic Acute 1 Aquatic Chronic 1	H317 H400 H410	GHS07 GHS09 Wng	H317 H410		M=10	

▼B

616-142-00-7	1,3-Bis(vinylsulfonylacetamido)-propane	428-350-3	93629-90-4	Muta. 2 Eye Dam. 1 Skin Sens. 1 Aquatic Chronic 3	H341 H318 H317 H412	GHS08 GHS05 GHS07 Dgr	H341 H318 H317 H412			
616-143-00-2	*N*,*N*''-dihexadecyl-*N*,*N*''-bis(2-hydroxyethyl)propanediamide	422-560-9	149591-38-8	Repr. 2 Eye Irrit. 2 Aquatic Chronic 4	H361f (***) H319 H413	GHS08 Wng	H361f (***) H319 H413			

▼M1

616-144-00-8	3,4-dichloro-*N*-[5-chloro-4-[2-[4-dodecyloxyphenylsulfonyl]-butyramido]-2-hydroxyphenyl]-benzamide	431-130-1	—	Aquatic Chronic 4	H413	—	H413			

▼M1

Indekso Nr.	Tarptautinė cheminė identifikacija	EB Nr.	CAS Nr.	Klasifikacija		Ženklinimas			Konkrečios ribinės koncentracijos, m faktoriai	Pastabos
				Pavojingumo klasės ir kategorijos kodas (-ai)	Pavojingumo frazės kodas (-ai)	Piktogramos, signalinio žodžio kodas (-ai)	Pavojingumo frazės kodas (-ai)			
616-145-00-3	pethoxamide (ISO); 2-chloro-*N*-(2-ethoxyethyl)-*N*-(2-methyl-1-phenylprop-1-enyl)acetamide	—	106700-29-2	Acute Tox. 4 * Skin Sens. 1 Aquatic Acute 1 Aquatic Chronic 1	H302 H317 H400 H410	GHS07 GHS09 Wng	H302 H317 H410		M=100	
616-146-00-9	*N*-(2-methoxy-5-octadecanoylaminophenyl)-2-(3-benzyl-2,5-dioxoimidazolidin-1-yl)-4,4-dimethyl-3-oxopentanoic acidamide	431-330-7	142776-95-2	Aquatic Chronic 4	H413	—	H413			
616-147-00-4	1-methyl-4-(2-methyl-2*H*-tetrazol-5-yl)-1*H*-pyrazole-5-sulfonamide	424-160-1	139481-22-4	Acute Tox. 4 * Aquatic Chronic 3	H302 H412	GHS07 Wng	H302 H412			
616-148-00-X	*N*-[6,9-dihydro-9-[[2-hydroxy-1-(hydroxymethyl)ethoxy]methyl]-6-oxo-1*H*-purin-2-yl]acetamide	424-550-1	84245-12-5	Carc. 1B Muta. 1B Repr. 1B	H350 H340 H360FD	GHS08 Dgr	H350 H340 H360FD			
616-150-00-0	(2*R*,3*S*)-*N*-(3-amino-2-hydroxy-4-phenylbutyl)-*N*-isobutyl-4-nitrobenzenesulfonamide hydrochloride	425-260-6	—	STOT RE 2 * Eye Dam. 1 Skin Sens. 1 Aquatic Chronic 2	H373** H318 H317 H411	GHS05 GHS08 GHS07 GHS09 Dgr	H373** H318 H317 H411			
616-151-00-6	*N*-(2-amino-4,6-dichloropyrimidin-5-yl)formamide	425-650-6	171887-03-9	Acute Tox. 4 * Eye Dam. 1 Skin Sens. 1 Aquatic Chronic 3	H302 H318 H317 H412	GHS05 GHS07 Dgr	H302 H318 H317 H412			
616-152-00-1	4-(4-fluorophenyl)-2-(2-methyl-1-oxopropyl)-4-oxo-3,*N*-diphenylbutanamide	425-850-3	125971-96-2	Aquatic Chronic 4	H413	—	H413			
616-153-00-7	4-methyl-3-oxo-*N*-phenyl-2-(phenylmethylene)pentanamide	425-860-8	125971-57-5	Skin Sens. 1 Aquatic Chronic 2	H317 H411	GHS07 GHS09 Wng	H317 H411			

▼M1

Indekso Nr.	Tarptautinė cheminė identifikacija	EB Nr.	CAS Nr.	Klasifikacija		Ženklinimas			Konkrečios ribinės koncentracijos, m faktoriai	Pastabos
				Pavojingumo klasės ir kategorijos kodas (-ai)	Pavojingumo frazės kodas (-ai)	Piktogramos, signalinio žodžio kodas (-ai)	Pavojingumo frazės kodas (-ai)			
616-154-00-2	3,4-dichloro-*N*-[5-chloro-4-[2-[4-(hexadecyloxy)phenylsulfonyl]butyramido]-2-hydroxyphenyl]benzamide	431-110-0	—	Aquatic Chronic 4	H413	—	H413			
616-155-00-8	*N*,*N*,*N*',*N*'-tetracyclohexyl-1,3-benzenedicarboxamide	431-040-0	104560-40-9	Aquatic Acute 1 Aquatic Chronic 1	H400 H410	GHS09 Wng	H410			
616-156-00-3	6-(2-chloro-6-cyano-4-nitrophenylazo)-4-methoxy-3-[*N*-(methoxycarbonylmethyl)-*N*-(1-methoxycarbonylethyl)amino]acetanilide	430-500-8	204277-61-2	Aquatic Chronic 4	H413	—	H413			
▼M5 616-157-00-9	3-amino-4-hydroxy-*N*-(3-isopropoxypropyl)benzenesulfonamide hydrochloride	427-780-9	114565-70-7	Acute Tox. 4 * Eye Dam. 1 Aquatic Acute 1 Aquatic Chronic 1	H302 H318 H400 H410	GHS05 GHS07 GHS09 Dgr	H302 H318 H410			
▼M1 616-158-00-4	*N*-[4-cyano-3-trifluoromethylphenyl]methacrylamide	427-880-2	90357-53-2	STOT RE 2 * Aquatic Chronic 2	H373** H411	GHS08 GHS09 Wng	H373** H411			
616-160-00-5	2,2'-azobis[*N*-(2-hydroxyethyl)-2-methylpropionamide]	429-090-3	61551-69-7	Skin Sens. 1 Aquatic Chronic 3	H317 H412	GHS07 Wng	H317 H412			
616-161-00-0	2,4-dichloro-5-hydroxyacetanilide	429-110-0	67669-19-6	Aquatic Chronic 3	H412	—	H412			
616-162-00-6	isostearic acid monoisopropanolamide	431-540-9	—	Skin Irrit. 2 Aquatic Chronic 2	H315 H411	GHS07 GHS09 Wng	H315 H411			

▼M1

Indekso Nr.	Tarptautinė cheminė identifikacija	EB Nr.	CAS Nr.	Klasifikacija		Ženklinimas			Konkrečios ribinės koncentracijos, m faktoriai	Pastabos
				Pavojingumo klasės ir kategorijos kodas (-ai)	Pavojingumo frazės kodas (-ai)	Piktogramos, signalinio žodžio kodas (-ai)	Pavojingumo frazės kodas (-ai)			
616-163-00-1	4,4'-methylenebis[*N*-(4-chlorophenyl)-3-hydroxynaphthalene-2-carboxamide]	430-350-3	192463-88-0	Aquatic Chronic 4	H413	—	H413			
616-164-00-7	dimoxystrobin (ISO); (*E*)-2-(methoxyimino)-*N*-methyl-2-[α-(2,5-xylyloxy)-*o*-tolyl]acetamide	—	149961-52-4	Carc. 2 Repr. 2 Acute Tox. 4 * Aquatic Acute 1 Aquatic Chronic 1	H351 H361d*** H332 H400 H410	GHS08 GHS07 GHS09 Wng	H351 H361d*** H332 H410		M=10	
616-165-00-2	beflubutamid (ISO); (*RS*)-*N*-benzyl-2-(α,α,α,4-tetrafluoro-*m*-tolyoxy)butyramide	—	113614-08-7	Aquatic Acute 1 Aquatic Chronic 1	H400 H410	GHS09 Wng	H410		M=100	
616-166-00-8	cyazofamid (ISO); 4-chloro-2-cyano-*N,N*-dimethyl-5-*p*-tolylimidazole-1-sulfonamide	—	120116-88-3	Aquatic Acute 1 Aquatic Chronic 1	H400 H410	GHS09 Wng	H410		M=10	
616-167-00-3	*N,N*-dibutyl-(2,5-dihydro-5-thioxo-1*H*-tetrazol-1-yl)acetamide	418-290-6	168612-06-4	Eye Irrit. 2 Skin Sens. 1	H319 H317	GHS07 Wng	H319 H317			
616-168-00-9	1-dimethylcarbamoyl-4-(2-sulfonatoethyl)pyridinium	418-440-0	136997-71-2	Skin Sens. 1	H317	GHS07 Wng	H317			
616-169-00-4	4-[4-(2,2-dimethyl-propanamido)]phenylazo-3-(2-chloro-5-(2-(3-pentadecylphenoxy)butylamido)anilino)-1-(2,4,6-trichlorophenyl)-2-pyrazoline-5-one	420-220-4	92771-56-7	Skin Sens. 1 Aquatic Chronic 4	H317 H413	GHS07 Wng	H317 H413			
616-170-00-X	(2*R*)-2-amino-2-phenylacetamide	420-370-0	6485-67-2	Eye Irrit. 2 Skin Sens. 1	H319 H317	GHS07 Wng	H319 H317			

▼M1

Indekso Nr.	Tarptautinė cheminė identifikacija	EB Nr.	CAS Nr.	Klasifikacija		Ženklinimas			Konkrečios ribinės koncentracijos, m faktoriai	Pastabos
				Pavojingumo klasės ir kategorijos kodas (-ai)	Pavojingumo frazės kodas (-ai)	Piktogramos, signalinio žodžio kodas (-ai)	Pavojingumo frazės kodas (-ai)			
616-171-00-5	2-(para-chlorophenyl)glycineamide	420-830-0	102333-75-5	Eye Dam. 1 Skin Sens. 1	H318 H317	GHS05 GHS07 Dgr	H318 H317			
616-172-00-0	*N*-(2,2,6,6-tetramethyl-1-oxylpiperidin-4-yl)acetamide; (4-acetamido-2,2,6,6-tetramethyl-1-piperidinyl)oxidanyl	423-840-3	14691-89-5	Acute Tox. 4 *	H302	GHS07 Wng	H302			
616-174-00-1	2-butyl-1,3-diazaspiro[4.4]non-1-en-4-one hydrochloride	424-560-4	151257-01-1	Acute Tox. 4 * Eye Irrit. 2	H302 H319	GHS07 Wng	H302 H319			
616-175-00-7	2-(2-hexyldecyloxy)benzamide	431-230-3	202483-62-3	Aquatic Chronic 4	H413	—	H413			
616-176-00-2	3-*N,N*-bis(methoxyethyl)aminoacetanilide	432-530-7	24294-01-7	Acute Tox. 4 * Aquatic Chronic 3	H302 H412	GHS07 Wng	H302 H412			
616-177-00-8	(3-(4-(2-(butyl-(4-methylphenylsulfonyl)amino)phenylthio)-5-oxo-1-(2,4,6-trichlorophenyl)-4,5-dihydro-1*H*-pyrazole-3-ylamino)-4-chlorophenyl)tetradecanamide; *N*-[3-({4-[(2-{butyl[(4-methylphenyl)sulfonyl]amino}phenyl)thio]-5-oxo-1-(2,4,6-trichlorophenyl)-4,5-dihydro-1*H*-pyrazol-3-yl}amino)-4-chlorophenyl]tetradecanamide	432-970-1	217324-98-6	Aquatic Chronic 4	H413	—	H413			
616-178-00-3	*N*-(5-(bis(2-methoxyethyl)amino)-2-((2-cyano-4,6-dinitrophenyl)-azo)phenyl)acetamide	434-500-9	52583-35-4	Aquatic Chronic 4	H413	—	H413			

▼M1

Indekso Nr.	Tarptautinė cheminė identifikacija	EB Nr.	CAS Nr.	Klasifikacija		Ženklinimas			Konkrečios ribinės koncentracijos, m faktoriai	Pastabos
				Pavojingumo klasės ir kategorijos kodas (-ai)	Pavojingumo frazės kodas (-ai)	Piktogramos, signalinio žodžio kodas (-ai)	Pavojingumo frazės kodas (-ai)			
616-179-00-9	2-chloro-*N*-(4-methylphenyl)acetamide	435-170-9	16634-82-5	Eye Dam. 1 Skin Sens. 1 Aquatic Acute 1 Aquatic Chronic 1	H318 H317 H400 H410	GHS05 GHS07 GHS09 Dgr	H318 H317 H410			
616-180-00-4	*N,N*-(dimethylamino)thioacetamide hydrochloride	435-470-1	27366-72-9	Repr. 1B Aquatic Acute 1 Aquatic Chronic 1	H360D*** H400 H410	GHS08 GHS09 Dgr	H360D*** H410			
616-181-00-X	4'-methyldodecane-1-sulfonanilide	435-490-9	17417-32-2	Aquatic Acute 1 Aquatic Chronic 1	H400 H410	GHS09 Wng	H410			
616-182-00-5	*N'*-(1,3-dimethylbutylidene)-3-hydroxy-2-naphthohydrazide	435-860-1	214417-91-1	Skin Sens. 1 Aquatic Chronic 2	H317 H411	GHS07 GHS09 Wng	H317 H411			
616-183-00-0	*N*-dodecyl-4-methoxybenzamide	442-340-6	1854-15-5	Aquatic Chronic 4	H413	—	H413			
616-184-00-6	3-methyl-*N*-(5,8,13,14-tetrahydro-5,8,14-trioxonaphth[2,3-c]acridin-6-yl)benzamide	442-560-2	105043-55-8	Aquatic Chronic 4	H413	—	H413			
616-186-00-7	*N,N'*-(2-chloro-1,4-phenylene)bis(3-oxobutaneamide)	443-010-4	53641-10-4	Aquatic Chronic 3	H412	—	H412			
616-188-00-8	2-(5,5-dimethyl-2,4-dioxooxazolidin-3-yl)-4,4-dimethyl-3-oxo-*N*-(2-methoxy-5-octadecanoylaminophenyl)pentanoic acid amide	443-980-9	221215-20-9	Skin Sens. 1 Aquatic Chronic 4	H317 H413	GHS07 Wng	H317 H413			
616-189-00-3	*N*-[5-(bis-(2-methoxy-ethyl)-amino]-2-(6-bromo-2-methyl-1,3-dioxo-2,3-dihydro-1*H*-isoindol-5-ylazo)-phenyl]acetamide	444-780-4	452962-97-9	Aquatic Chronic 4	H413	—	H413			
616-190-00-9	*N*-decyl-4-nitrobenzamide	445-880-0	64026-19-3	Aquatic Chronic 4	H413	—	H413			

▼M1

Indekso Nr.	Tarptautinė cheminė identifikacija	EB Nr.	CAS Nr.	Klasifikacija		Ženklinimas			Konkrečios ribinės koncentracijos, m faktoriai	Pastabos
				Pavojingumo klasės ir kategorijos kodas (-ai)	Pavojingumo frazės kodas (-ai)	Piktogramos, signalinio žodžio kodas (-ai)	Pavojingumo frazės kodas (-ai)			
616-191-00-4	2-ethyl-*N*-methyl-*N*-(3-methylphenyl)butanamide	446-190-2	406488-30-0	Acute Tox. 4 * Eye Irrit. 2 Skin Irrit. 2 Skin Sens. 1 Aquatic Chronic 2	H302 H319 H315 H317 H411	GHS07 GHS09 Wng	H302 H319 H315 H317 H411			
616-192-00-X	2-[2-(3-butoxypropyl)-1,1-dioxo-1,2,4-benzothiadiazin-3-yl]-5'-*tert*-butyl-2-(5,5-dimethyl-2,4-dioxo-1,3-oxazolidin-3-yl)-2'-[(2-ethylhexyl)thio]acetanilide	448-060-0	727678-39-9	Aquatic Chronic 4	H413	—	H413			
616-193-00-5	*N*-[2-(2-butyl-4,6-dicyano-1,3-dioxo-2,3-dihydro-1*H*-isoindol-5-ylazo)-5-diethylamino-phenyl]acetamide	449-940-7	368450-39-9	Aquatic Chronic 4	H413	—	H413			
616-194-00-0	2,2-diethoxy-*N,N*-dimethylacetamide	449-950-1	34640-92-1	Eye Irrit. 2	H319	GHS07 Wng	H319			
616-196-00-1	disodium salt of 1-hydroxy-4-(β-(4-(1-hydroxy-3,6-disulfo-8-acetylamino-2-naphthylazo)phenoxy)ethoxy)-*N*-dodecyl-2-naphthamide	419-990-4	—	Aquatic Acute 1 Aquatic Chronic 1	H400 H410	GHS09 Wng	H410			
616-197-00-7	reaction mass of: potassium *N*-[3-(dimethyloxidoamino)-propyl]-1,1,2,2,3,3,4,4,5,5,6,6,7,7,8,8,8-heptadecafluorooctane sulfonamidate; *N*-[3-(dimethyloxidoamino)-propyl]-1,1,2,2,3,3,4,4,5,5,6,6,7,7,8,8,8-heptadecafluorooctane sulfonamide	422-500-1	—	STOT RE 2 *	H373**	GHS08 Wng	H373**			

▼M1

Indekso Nr.	Tarptautinė cheminė identifikacija	EB Nr.	CAS Nr.	Klasifikacija		Ženklinimas			Konkrečios ribinės koncentracijos, m faktoriai	Pastabos
				Pavojingumo klasės ir kategorijos kodas (-ai)	Pavojingumo frazės kodas (-ai)	Piktogramos, signalinio žodžio kodas (-ai)	Pavojingumo frazės kodas (-ai)			
616-198-00-2	1,3-bis[12-hydroxy-octadecamide-*N*-methylene]-benzene	423-300-7	—	Skin Sens. 1 Aquatic Chronic 4	H317 H413	GHS07 Wng	H317 H413			
▼M6 616-200-00-1	reaction mass of N,N'-ethane-1,2-diylbis(hexanamide) and 12-hydroxy-N-[2-[(1-oxyhexyl)amino]ethyl]octadecanamide and N,N'-ethane-1,2-diylbis(12-hydroxyoctadecan amide)	432-430-3		Aquatic Chronic 4	H413		H413			
▼M1 616-201-00-7	12-hydroxyoctadecanoic acid, reaction products with 1,3-benzenedimethanamine and hexamethylenediamine	432-840-2	220926-97-6	Acute Tox. 4 * Aquatic Chronic 4	H332 H413	GHS07 Wng	H332 H413			
616-202-00-2	reaction mass of: 2,2'-[(3,3'-dichloro[1,1'-biphenyl]-4,4'-diyl)bis(azo)]bis[*N*-(2,4-dimethylphenyl)]-3-oxo-butanamide; 2-[[3,3'-dichloro-4'-[[1[[(2,4-dimethylphenyl)amino]carbonyl]-2-oxopropyl]azo][1,1'-biphenyl]-4-yl]azo]-*N*-(2-methylphenyl)-3-oxo-butanamide; 2-[[3,3'-dichloro-4'-[[1[[(2,4-dimethylphenyl)amino]carbonyl]-2-oxopropyl]azo][1,1'-biphenyl]-4-yl]azo]-*N*-(2-carboxylphenyl)-3-oxo-butanamide	434-330-5	—	Carc. 2 Skin Sens. 1 Aquatic Chronic 4	H351 H317 H413	GHS08 GHS07 Wng	H351 H317 H413			

▼M1

Indekso Nr.	Tarptautinė cheminė identifikacija	EB Nr.	CAS Nr.	Klasifikacija		Ženklinimas			Konkrečios ribinės koncentracijos, m faktoriai	Pastabos
				Pavojingumo klasės ir kategorijos kodas (-ai)	Pavojingumo frazės kodas (-ai)	Piktogramos, signalinio žodžio kodas (-ai)	Pavojingumo frazės kodas (-ai)			
616-203-00-8	reaction mass of: *N*-[5-[bis-(2-methoxyethyl)amino]-2-(2-butyl-4,6-dicyano-1,3-dioxo-2,3-dihydro-1*H*-isoindol-5-yl-azo)phenyl]acetamide; *N*-[2-(2-butyl-4,6-dicyano-1,3-dioxo-2,3-dihydro-1*H*-isoindol-5-ylazo)5-diethylaminophenyl]acetamide	442-280-0	—	Aquatic Chronic 4	H413	—	H413			
616-204-00-3	*N,N*''-(methylenedi-4,1-phenylene)bis[*N*'-octylurea]	451-060-3	122886-55-9	Aquatic Chronic 4	H413	—	H413			

▼M3

616-205-00-9	Metazachlor (ISO); 2-chloro-N-(2,6-dimethylphenyl)-N-(1H-pyrazol-1-ylmethyl)acetamide	266-583-0	67129-08-2	Skin Sens. 1B Carc. 2 Aquatic Acute 1 Aquatic Chronic 1	H317 H351 H400 H410	GHS07 GHS08 GHS09 Wng	H317 H351 H410		M = 100 M = 100	

▼M6

616-206-00-4	flufenoxuron (ISO); 1-(4-(2-cloro-α,α,α-p-trifluorotolyloxy)-2-fluorophenyl)-3-(2,6-difluorobenzolyl)urea	417-680-3	101463-69-8	Lact. Aquatic Acute 1 Aquatic Chronic 1	H362 H400 H410	GHS09 Wng	H362 H410		M = 10 000 M = 10 000	
616-207-00-X	polyhexamethylene biguanide hydrochloride		27083-27-8 or 32289-58-0	Carc. 2 Acute Tox. 4 STOT RE 1 Eye Dam. 1 Skin Sens. 1B Aquatic Acute 1 Aquatic Chronic 1	H351 H302 H372 (kvėpavimo takai) (įkvėpus) H318 H317 H400 H410	GHS05 GHS07 GHS08 GHS09 Dgr	H351 H302 H372 (kvėpavimo takai) (įkvėpus) H318 H317 H410		M = 10 M = 10	

▼M6

Indekso Nr.	Tarptautinė cheminė identifikacija	EB Nr.	CAS Nr.	Klasifikacija		Ženklinimas			Konkrečios ribinės koncentracijos, m faktoriai	Pastabos
				Pavojingumo klasės ir kategorijos kodas (-ai)	Pavojingumo frazės kodas (-ai)	Piktogramos, signalinio žodžio kodas (-ai)	Pavojingumo frazės kodas (-ai)			
616-208-00-5	N-ethyl-2-pyrrolidone; 1-ethylpyrrolidin-2-one	220-250-6	2687-91-4	Repr. 1B	H360D	GHS08 Dgr	H360D			
616-209-00-0	amidosulfuron (ISO); 3-(4,6-dimethoxypyrimidin-2-yl)-1-((N-methyl-N-methylsulfonylamino)sulfonyl)urea	407-380-0	120923-37-7	Aquatic Acute 1 Aquatic Chronic 1	H400 H410	GHS09 Wng	 H410		M = 100 M = 100	
616-210-00-6	tebufenpyrad (ISO); N-(4-tertbutylbenzyl)-4-chloro-3-ethyl-1-methyl-1Hpyrazole-5-carboxamide		119168-77-3	Acute Tox. 3 Acute Tox. 4 STOT RE 2 Skin Sens. 1B Aquatic Acute 1 Aquatic Chronic 1	H301 H332 H373 (virškinamasis traktas) (prarijus) H317 H400 H410	GHS06 GHS08 GHS09 Dgr	H301 H332 H373 (virškinamasis traktas) (prarijus) H317 H410		M = 10 M = 10	
616-211-00-1	proquinazid (ISO); 6-iodo-2-propoxy-3-propylquinazolin-4(3H)-one		189278-12-4	Carc. 2 Aquatic Acute 1 Aquatic Chronic 1	H351 H400 H410	GHS08 GHS09 Wng	H351 H410		M = 1 M = 10	

▼M3

617-001-00-2	di-*tert*-butyl peroxide	203-733-6	110-05-4	Org. Perox. E Flam. Liq. 2 Muta. 2	H242 H225 H341	GHS02 GHS08 Dgr	H242 H225 H341			

▼B

617-002-00-8	α,α-dimethylbenzyl hydroperoxide; cumene hydroperoxide	201-254-7	80-15-9	Org. Perox. E Acute Tox. 3 (*) Acute Tox. 4 (*) Acute Tox. 4 (*) STOT RE 2 (*) Skin Corr. 1B Aquatic Chronic 2	H242 H331 H312 H302 H373 (**) H314 H411	GHS02 GHS06 GHS08 GHS05 GHS09 Dgr	H242 H331 H312 H302 H373 (**) H314 H411		Skin Corr. 1B; H314: C ≥ 10 % Skin Irrit. 2; H315: 3 % ≤ C < 10 % Eye Dam. 1; H318: 3 % ≤ C < 10 %	

▼B

Indekso Nr.	Tarptautinė cheminė identifikacija	EB Nr.	CAS Nr.	Klasifikacija		Ženklinimas			Konkrečios ribinės koncentracijos, m faktoriai	Pastabos
				Pavojingumo klasės ir kategorijos kodas (-ai)	Pavojingumo frazės kodas (-ai)	Piktogramos, signalinio žodžio kodas (-ai)	Pavojingumo frazės kodas (-ai)			
									Eye Irrit. 2; H319: 1 % ≤ C < 3 % STOT SE 3; H335: C < 10 %	
617-003-00-3	dilauroyl peroxide	203-326-3	105-74-8	Org. Perox. D	H242	GHS02 Dgr	H242			
617-004-00-9	1,2,3,4-tetrahydro-1-naphthyl hydroperoxide	212-230-0	771-29-9	Org. Perox. D Acute Tox. 4 (*) Skin Corr. 1B Aquatic Acute 1 Aquatic Chronic 1	H242 H302 H314 H400 H410	GHS02 GHS05 GHS07 GHS09 Dgr	H242 H302 H314 H410		STOT SE 3; H335: C ≥ 5 %	
617-006-00-X	bis(α,α-dimethylbenzyl) peroxide	201-279-3	80-43-3	Org. Perox. F Eye Irrit. 2 Skin Irrit. 2 Aquatic Chronic 2	H242 H319 H315 H411	GHS02 GHS07 GHS09 Wng	H242 H319 H315 H411			
617-007-00-5	*tert*-butyl α,α-dimethylbenzyl peroxide	222-389-8	3457-61-2	Org. Perox. E Skin Irrit. 2 Aquatic Chronic 2	H242 H315 H411	GHS02 GHS07 GHS09 Wng	H242 H315 H411			
▼M5 617-008-00-0	dibenzoyl peroxide; benzoyl peroxide	202-327-6	94-36-0	Org. Perox. B Eye Irrit. 2 Skin Sens. 1	H241 H319 H317	GHS01 GHS02 GHS07 Dgr	H241 H319 H317			
617-010-00-1	1-hydroperoxycyclohexyl 1-hydroxycyclohexyl peroxide; [1] 1,1'-dioxybiscyclohexan-1-ol; [2] cyclohexylidene hydroperoxide; [3] cyclohexanone, peroxide [4]	201-091-1 [1] 219-306-2 [2] 220-279-4 [3] 235-527-7 [4]	78-18-2 [1] 2407-94-5 [2] 2699-11-8 [3] 12262-58-7 [4]	Org. Perox. A Skin Corr. 1B Acute Tox. 4 *	H240 H314 H302	GHS01 GHS05 GHS07 Dgr	H240 H314 H302		STOT SE 3; H335: C ≥ 5 %	C

▼B

Indekso Nr.	Tarptautinė cheminė identifikacija	EB Nr.	CAS Nr.	Klasifikacija		Ženklinimas			Konkrečios ribinės koncentracijos, m faktoriai	Pastabos
				Pavojingumo klasės ir kategorijos kodas (-ai)	Pavojingumo frazės kodas (-ai)	Piktogramos, signalinio žodžio kodas (-ai)	Pavojingumo frazės kodas (-ai)			
617-010-01-9	1-hydroperoxycyclohexyl 1-hydroxycyclohexyl peroxide; [1] 1,1'-dioxybiscyclohexan-1-ol; [2] cyclohexylidene hydroperoxide; [3] cyclohexanone, peroxide [4] [≤ 91 % solution]	201-091-1 [1] 219-306-2 [2] 220-279-4 [3] 235-527-7 [4]	78-18-2 [1] 2407-94-5 [2] 2699-11-8 [3] 12262-58-7 [4]	Org. Perox. C Acute Tox. 4 (*) Skin Corr. 1B	H242 H302 H314	GHS02 GHS05 GHS07 Dgr	H242 H302 H314		STOT SE 3; H335: C ≥ 5 %	C T
617-012-00-2	8-*p*-menthyl hydroperoxide; *p*-menthane hydroperoxide	201-281-4	80-47-7	Org. Perox. D Skin Corr. 1B Acute Tox. 4 (*)	H242 H314 H332	GHS02 GHS05 GHS07 Dgr	H242 H314 H332		STOT SE 3; H335: C ≥ 5 %	
617-013-00-8	*O*,*O*-*tert*-butyl *O*-docosyl monoperoxyoxalate	404-300-6	116753-76-5	Org. Perox. C **** Aquatic Acute 1 Aquatic Chronic 1	H242 H400 H410	GHS02 GHS09 Dgr	H242 H410			
617-014-00-3	6-(nonylamino)-6-oxo-peroxyhexanoic acid	406-680-9	104788-63-8	Org. Perox. C **** Eye Dam. 1 Skin Sens. 1 Aquatic Acute 1	H242 H318 H317 H400	GHS02 GHS05 GHS07 GHS09 Dgr	H242 H318 H317 H400			
617-015-00-9	bis(4-methylbenzoyl)peroxide	407-950-9	895-85-2	Org. Perox. B **** Aquatic Acute 1 Aquatic Chronic 1	H241 H400 H410	GHS01 GHS02 GHS09 Dgr	H241 H410			
617-016-00-4	3-hydroxy-1,1-dimethylbutyl 2-ethyl-2-methylheptaneperoxoate	413-910-1	—	Org. Perox. C **** Flam. Liq. 3 Skin Irrit. 2 Aquatic Acute 1 Aquatic Chronic 1	H242 H226 H315 H400 H410	GHS02 GHS07 GHS09 Dgr	H242 H226 H315 H410			

▼M1

Indekso Nr.	Tarptautinė cheminė identifikacija	EB Nr.	CAS Nr.	Klasifikacija		Ženklinimas			Konkrečios ribinės koncentracijos, m faktoriai	Pastabos
				Pavojingumo klasės ir kategorijos kodas (-ai)	Pavojingumo frazės kodas (-ai)	Piktogramos, signalinio žodžio kodas (-ai)	Pavojingumo frazės kodas (-ai)			
617-017-00-X	reaction mass of: 2,2'-bis(*tert*-pentylperoxy)-*p*-diisopropylbenzene; 2,2'-bis(*tert*-pentylperoxy)-*m*-diisopropylbenzene	412-140-3	32144-25-5	Org. Perox. D Aquatic Chronic 4	H242 H413	GHS02 Dgr	H242 H413			T
▼B 617-018-00-5	reaction mass of: 1-methyl-1-(3-(1-methylethyl)phenyl)ethyl-1-methyl-1-phenylethylperoxide, 63 % by weight; 1-methyl-1-(4-(1-methylethyl)phenyl)ethyl-1-methyl-1-phenylethylperoxide, 31 % by weight	410-840-3	71566-50-2	Org. Perox. C **** Aquatic Chronic 2	H242 H411	GHS02 GHS09 Dgr	H242 H411			T
617-019-00-0	6-(phthalimido)peroxyhexanoic acid	410-850-8	128275-31-0	Org. Perox. D Eye Dam. 1 Aquatic Acute 1	H242 H318 H400	GHS02 GHS05 GHS09 DgDgr	H242 H318 H400			T
617-020-00-6	1,3-di(prop-2,2-diyl)benzene bis(neodecanoylperoxide)	420-060-5	117663-11-3	Flam. Liq. 3 Org. Perox. D **** Aquatic Chronic 2	H226 H242 H411	GHS02 GHS09 Dgr	H226 H242 H411			
▼M1 617-021-00-1	methylethylketone peroxide trimer	429-320-2	—	Org. Perox. B**** Asp. Tox. 1 Skin Irrit. 2 Skin Sens. 1	H241 H304 H315 H317	GHS01 GHS02 GHS08 GHS07 Dgr	H241 H304 H315 H317			

▼M1

Indekso Nr.	Tarptautinė cheminė identifikacija	EB Nr.	CAS Nr.	Klasifikacija		Ženklinimas			Konkrečios ribinės koncentracijos, m faktoriai	Pastabos
				Pavojingumo klasės ir kategorijos kodas (-ai)	Pavojingumo frazės kodas (-ai)	Piktogramos, signalinio žodžio kodas (-ai)	Pavojingumo frazės kodas (-ai)			
617-022-00-7	reaction mass of: 1,2-dimethyl-propylidene dihydroperoxide; dimethyl 1,2-benzenedicarboxy-late	442-480-8	—	Org. Perox. C Acute Tox. 4 * Skin Corr. 1B Skin Sens. 1 Aquatic Chronic 2	H242 H302 H314 H317 H411	GHS02 GHS05 GHS07 GHS09 Dgr	H242 H302 H314 H317 H411			

▼B

647-001-00-8	glucosidase, β-	232-589-7	9001-22-3	Resp. Sens. 1	H334	GHS08 Dgr	H334			
647-002-00-3	cellulase	232-734-4	9012-54-8	Resp. Sens. 1	H334	GHS08 Dgr	H334			
647-003-00-9	cellobiohydrolase, exo-	253-465-9	37329-65-0	Resp. Sens. 1	H334	GHS08 Dgr	H334			
647-004-00-4	cellulases with the exception of those specified elsewhere in this Annex	-	—	Resp. Sens. 1	H334	GHS08 Dgr	H334			A
647-005-00-X	bromelain, juice	232-572-4	9001-00-7	Eye Irrit. 2 STOT SE 3 Skin Irrit. 2 Resp. Sens. 1	H319 H335 H315 H334	GHS08 GHS07 Dgr	H319 H335 H315 H334			
647-006-00-5	ficin	232-599-1	9001-33-6	Eye Irrit. 2 STOT SE 3 Skin Irrit. 2 Resp. Sens. 1	H319 H335 H315 H334	GHS08 GHS07 Dgr	H319 H335 H315 H334			
647-007-00-0	papain	232-627-2	9001-73-4	Eye Irrit. 2 STOT SE 3 Skin Irrit. 2 Resp. Sens. 1	H319 H335 H315 H334	GHS08 GHS07 Dgr	H319 H335 H315 H334			

▼B

Indekso Nr.	Tarptautinė cheminė identifikacija	EB Nr.	CAS Nr.	Klasifikacija		Ženklinimas			Konkrečios ribinės koncentracijos, m faktoriai	Pastabos
				Pavojingumo klasės ir kategorijos kodas (-ai)	Pavojingumo frazės kodas (-ai)	Piktogramos, signalinio žodžio kodas (-ai)	Pavojingumo frazės kodas (-ai)			
647-008-00-6	pepsin A	232-629-3	9001-75-6	Eye Irrit. 2 STOT SE 3 Skin Irrit. 2 Resp. Sens. 1	H319 H335 H315 H334	GHS08 GHS07 Dgr	H319 H335 H315 H334			
647-009-00-1	rennin	232-645-0	9001-98-3	Eye Irrit. 2 STOT SE 3 Skin Irrit. 2 Resp. Sens. 1	H319 H335 H315 H334	GHS08 GHS07 Dgr	H319 H335 H315 H334			
647-010-00-7	trypsin	232-650-8	9002-07-7	Eye Irrit. 2 STOT SE 3 Skin Irrit. 2 Resp. Sens. 1	H319 H335 H315 H334	GHS08 GHS07 Dgr	H319 H335 H315 H334			
647-011-00-2	chymotrypsin	232-671-2	9004-07-3	Eye Irrit. 2 STOT SE 3 Skin Irrit. 2 Resp. Sens. 1	H319 H335 H315 H334	GHS08 GHS07 Dgr	H319 H335 H315 H334			
647-012-00-8	subtilisin	232-752-2	9014-01-1	STOT SE 3 Skin Irrit. 2 Eye Dam. 1 Resp. Sens. 1	H335 H315 H318 H334	GHS08 GHS05 GHS07 Dgr	H335 H315 H318 H334			
647-013-00-3	proteinase, microbial neutral	232-966-6	9068-59-1	Eye Irrit. 2 STOT SE 3 Skin Irrit. 2 Resp. Sens. 1	H319 H335 H315 H334	GHS08 GHS07 Dgr	H319 H335 H315 H334			
647-014-00-9	proteases with the exception of those specified elsewhere in this Annex	-	—	Eye Irrit. 2 STOT SE 3 Skin Irrit. 2 Resp. Sens. 1	H319 H335 H315 H334	GHS08 GHS07 Dgr	H319 H335 H315 H334			

▼B

Indekso Nr.	Tarptautinė cheminė identifikacija	EB Nr.	CAS Nr.	Klasifikacija		Ženklinimas			Konkrečios ribinės koncentracijos, m faktoriai	Pastabos
				Pavojingumo klasės ir kategorijos kodas (-ai)	Pavojingumo frazės kodas (-ai)	Piktogramos, signalinio žodžio kodas (-ai)	Pavojingumo frazės kodas (-ai)			
647-015-00-4	amylase, α-	232-565-6	9000-90-2	Resp. Sens. 1	H334	GHS08 Dgr	H334			
647-016-00-X	amylases with the exception of those specified elsewhere in this Annex	-	—	Resp. Sens. 1	H334	GHS08 Dgr	H334			
▼M1 647-017-00-5	laccase	420-150-4	80498-15-3	Resp. Sens. 1	H334	GHS08 Dgr	H334			
▼B 648-001-00-0	Distillates (coal tar), benzole fraction; Light Oil; [A complex combination of hydrocarbons obtained by the distillation of coal tar. It consists of hydrocarbons having carbon numbers primarily in the range of C_4 to C_{10} and distilling in the approximate range of 80°C to 160°C (175°F to 320°F).]	283-482-7	84650-02-2	Carc. 1B	H350	GHS08 Dgr	H350			►M2 — ◄
▼M1 648-002-00-6	Tar oils, brown-coal; Light Oil; [The distillate from lignite tar boiling in the range of approximately 80 °C to 250 °C (176 °F to 482 °F). Composed primarily of aliphatic and aromatic hydrocarbons and monobasic phenols.]	302-674-4	94114-40-6	Carc. 1B Muta. 1B	H350 H340	GHS08 Dgr	H350 H340			►M2 — ◄ J

▼M1

Indekso Nr.	Tarptautinė cheminė identifikacija	EB Nr.	CAS Nr.	Klasifikacija		Ženklinimas			Konkrečios ribinės koncentracijos, m faktoriai	Pastabos
				Pavojingumo klasės ir kategorijos kodas (-ai)	Pavojingumo frazės kodas (-ai)	Piktogramos, signalinio žodžio kodas (-ai)	Pavojingumo frazės kodas (-ai)			
648-003-00-1	Benzol forerunnings (coal); Light Oil Redistillate, low boiling; [The distillate from coke oven light oil having an approximate distillation range below 100 °C (212 °F). Composed primarily of C_4 to C_6 aliphatic hydrocarbons.]	266-023-5	65996-88-5	Carc. 1B Muta. 1B	H350 H340	GHS08 Dgr	H350 H340			►M2 J ◄
648-004-00-7	Distillates (coal tar), benzole fraction, BTX-rich; Light Oil Redistillate, low boiling; [A residue from the distillation of crude benzole to remove benzole fronts. Composed primarily of benzene, toluene and xylenes boiling in the range of approximately 75 °C to 200 °C (167 °F to 392 °F).]	309-984-9	101896-26-8	Carc. 1B Muta. 1B	H350 H340	GHS08 Dgr	H350 H340			►M2 J ◄
648-005-00-2	Aromatic hydrocarbons, C_{6-10}, C_8-rich; Light Oil Redistillate, low boiling	292-697-5	90989-41-6	Carc. 1B Muta. 1B	H350 H340	GHS08 Dgr	H350 H340			►M2 J ◄
648-006-00-8	Solvent naphtha (coal), light; Light Oil Redistillate, low boiling	287-498-5	85536-17-0	Carc. 1B Muta. 1B	H350 H340	GHS08 Dgr	H350 H340			►M2 J ◄
648-007-00-3	Solvent naphtha (coal), xylene-styrene cut; Light Oil Redistillate, intermediate boiling	287-502-5	85536-20-5	Carc. 1B Muta. 1B	H350 H340	GHS08 Dgr	H350 H340			►M2 J ◄

▼M1

Indekso Nr.	Tarptautinė cheminė identifikacija	EB Nr.	CAS Nr.	Klasifikacija		Ženklinimas			Konkrečios ribinės koncentracijos, m faktoriai	Pastabos
				Pavojingumo klasės ir kategorijos kodas (-ai)	Pavojingumo frazės kodas (-ai)	Piktogramos, signalinio žodžio kodas (-ai)	Pavojingumo frazės kodas (-ai)			
648-008-00-9	Solvent naphtha (coal), coumarone-styrene contg.; Light Oil Redistillate, intermediate boiling	287-500-4	85536-19-2	Carc. 1B Muta. 1B	H350 H340	GHS08 Dgr	H350 H340			►M2 — ◄ J
648-009-00-4	Naphtha (coal), distn. residues; Light Oil Redistillate, high boiling; [The residue remaining from the distillation of recovered naphtha. Composed primarily of naphthalene and condensation products of indene and styrene.]	292-636-2	90641-12-6	Carc. 1B Muta. 1B	H350 H340	GHS08 Dgr	H350 H340			►M2 — ◄ J
648-010-00-X	Aromatic hydrocarbons, C_8; Light Oil Redistillate, high boiling	292-694-9	90989-38-1	Carc. 1B Muta. 1B	H350 H340	GHS08 Dgr	H350 H340			►M2 — ◄ J
648-012-00-0	Aromatic hydrocarbons, C_{8-9}, hydrocarbon resin polymn. by-product; Light Oil Redistillate, high boiling; [A complex combination of hydrocarbons obtained from the evaporation of solvent under vacuum from polymerized hydrocarbon resin. It consists predominantly of aromatic hydrocarbons having carbon numbers predominantly in the range of C_8 through C_9 and boiling in the range of approximately 120 °C to 215 °C (248 °F to 419 °F).]	295-281-1	91995-20-9	Carc. 1B Muta. 1B	H350 H340	GHS08 Dgr	H350 H340			►M2 — ◄ J

▼M1

Indekso Nr.	Tarptautinė cheminė identifikacija	EB Nr.	CAS Nr.	Klasifikacija		Ženklinimas			Konkrečios ribinės koncentracijos, m faktoriai	Pastabos
				Pavojingumo klasės ir kategorijos kodas (-ai)	Pavojingumo frazės kodas (-ai)	Piktogramos, signalinio žodžio kodas (-ai)	Pavojingumo frazės kodas (-ai)			
648-013-00-6	Aromatic hydrocarbons, C_{9-12}, benzene distn.; Light Oil Redistillate, high boiling	295-551-9	92062-36-7	Carc. 1B Muta. 1B	H350 H340	GHS08 Dgr	H350 H340			►M2 — ◄ J
648-014-00-1	Extract residues (coal), benzole fraction alk., acid ext.; Light Oil Extract Residues, low boiling; [The redistillate from the distillate, freed of tar acids and tar bases, from bituminous coal high temperature tar boiling in the approximate range of 90 °C to 160 °C (194 °F to 320 °F). It consists predominantly of benzene, toluene and xylenes.]	295-323-9	91995-61-8	Carc. 1B Muta. 1B	H350 H340	GHS08 Dgr	H350 H340			►M2 — ◄ J
648-015-00-7	Extract residues (coal tar), benzole fraction alk., acid ext.; Light Oil Extract Residues, low boiling; [A complex combination of hydrocarbons obtained by the redistillation of the distillate of high temperature coal tar (tar acid and tar base free). It consists predominantly of unsubstituted and substituted mononuclear aromatic hydrocarbons boiling in the range of 85 °C to 195 °C (185 °F to 383 °F).]	309-868-8	101316-63-6	Carc. 1B Muta. 1B	H350 H340	GHS08 Dgr	H350 H340			►M2 — ◄ J

▼M1

Indekso Nr.	Tarptautinė cheminė identifikacija	EB Nr.	CAS Nr.	Klasifikacija		Ženklinimas			Konkrečios ribinės koncentracijos, m faktoriai	Pastabos
				Pavojingumo klasės ir kategorijos kodas (-ai)	Pavojingumo frazės kodas (-ai)	Piktogramos, signalinio žodžio kodas (-ai)	Pavojingumo frazės kodas (-ai)			
648-016-00-2	Extract residues (coal), benzole fraction acid; Light Oil Extract Residues, low boiling; [An acid sludge by-product of the sulfuric acid refining of crude high temperature coal. Composed primarily of sulfuric acid and organic compounds.]	298-725-2	93821-38-6	Carc. 1B Muta. 1B	H350 H340	GHS08 Dgr	H350 H340			►M2 — ◄ J
648-017-00-8	Extract residues (coal), light oil alk., distn. overheads; Light Oil Extract Residues, low boiling; [The first fraction from the distillation of aromatic hydrocarbons, coumarone, naphthalene and indene rich prefractionator bottoms or washed carbolic oil boiling substantially below 145 °C (293 °F). Composed primarily of C_7 and C_8 aliphatic and aromatic hydrocarbons.]	292-625-2	90641-02-4	Carc. 1B Muta. 1B	H350 H340	GHS08 Dgr	H350 H340			►M2 — ◄ J
648-018-00-3	Extract residues (coal), light oil alk., acid ext., indene fraction; Light Oil Extract Residues, intermediate boiling	309-867-2	101316-62-5	Carc. 1B Muta. 1B	H350 H340	GHS08 Dgr	H350 H340			►M2 — ◄ J

▼**M1**

Indekso Nr.	Tarptautinė cheminė identifikacija	EB Nr.	CAS Nr.	Klasifikacija		Ženklinimas			Konkrečios ribinės koncentracijos, m faktoriai	Pastabos
				Pavojingumo klasės ir kategorijos kodas (-ai)	Pavojingumo frazės kodas (-ai)	Piktogramos, signalinio žodžio kodas (-ai)	Pavojingumo frazės kodas (-ai)			
648-019-00-9	Extract residues (coal), light oil alk., indene naphtha fraction; Light Oil Extract Residues, high boiling; [The distillate from aromatic hydrocarbons, coumarone, naphthalene and indene rich prefractionator bottoms or washed carbolic oils, having an approximate boiling range of 155 °C to 180 °C (311 °F to 356 °F). Composed primarily of indene, indan and trimethyl-benzenes.]	292-626-8	90641-03-5	Carc. 1B Muta. 1B	H350 H340	GHS08 Dgr	H350 H340			►**M2** J ◄
648-020-00-4	Solvent naphtha (coal); Light Oil Extract Residues, high boiling; [The distillate from either high temperature coal tar, coke oven light oil, or coal tar oil alkaline extract residue having an approximate distillation range of 130 °C to 210 °C (266 °F to 410 °F). Composed primarily of indene and other polycyclic ring systems containing a single aromatic ring. May contain phenolic compounds and aromatic nitrogen bases.]	266-013-0	65996-79-4	Carc. 1B Muta. 1B	H350 H340	GHS08 Dgr	H350 H340			►**M2** J ◄

▼M1

Indekso Nr.	Tarptautinė cheminė identifikacija	EB Nr.	CAS Nr.	Klasifikacija		Ženklinimas			Konkrečios ribinės koncentracijos, m faktoriai	Pastabos
				Pavojingumo klasės ir kategorijos kodas (-ai)	Pavojingumo frazės kodas (-ai)	Piktogramos, signalinio žodžio kodas (-ai)	Pavojingumo frazės kodas (-ai)			
648-021-00-X	Distillates (coal tar), light oils, neutral fraction; Light Oil Extract Residues, high boiling; [A distillate from the fractional distillation of high temperature coal tar. Composed primarily of alkyl-substituted one ring aromatic hydrocarbons boiling in the range of approximately 135 °C to 210 °C (275 °F to 410 °F). May also include unsaturated hydrocarbons such as indene and coumarone.]	309-971-8	101794-90-5	Carc. 1B Muta. 1B	H350 H340	GHS08 Dgr	H350 H340			►M2 — ◄ J
648-022-00-5	Distillates (coal tar), light oils, acid exts.; Light Oil Extract Residues, high boiling; [This oil is a complex reaction mass of aromatic hydrocarbons, primarily indene, naphthalene, coumarone, phenol, and *o*-, *m*- and *p*-cresol and boiling in the range of 140 °C to 215 °C (284 °F to 419 °F).]	292-609-5	90640-87-2	Carc. 1B Muta. 1B	H350 H340	GHS08 Dgr	H350 H340			►M2 — ◄ J
648-023-00-0	Distillates (coal tar), light oils; Carbolic Oil; [A complex combination of hydrocarbons obtained by distillation of coal tar. It consists of aromatic and other hydrocarbons, phenolic compounds and aromatic nitrogen compounds and distills at the approximate range of 150 °C to 210 °C (302 °F to 410 °F).]	283-483-2	84650-03-3	Carc. 1B Muta. 1B	H350 H340	GHS08 Dgr	H350 H340			►M2 — ◄ J

▼M1

Indekso Nr.	Tarptautinė cheminė identifikacija	EB Nr.	CAS Nr.	Klasifikacija		Ženklinimas			Konkrečios ribinės koncentracijos, m faktoriai	Pastabos
				Pavojingumo klasės ir kategorijos kodas (-ai)	Pavojingumo frazės kodas (-ai)	Piktogramos, signalinio žodžio kodas (-ai)	Pavojingumo frazės kodas (-ai)			
648-024-00-6	Tar oils, coal; Carbolic Oil; [The distillate from high temperature coal tar having an approximate distillation range of 130 °C to 250 °C (266 °F to 410 °F). Composed primarily of naphthalene, alkylnaphthalenes, phenolic compounds, and aromatic nitrogen bases.]	266-016-7	65996-82-9	Carc. 1B Muta. 1B	H350 H340	GHS08 Dgr	H350 H340			►M2 — ◄ J
648-026-00-7	Extract residues (coal), light oil alk., acid ext.; Carbolic Oil Extract Residue; [The oil resulting from the acid washing of alkali-washed carbolic oil to remove the minor amounts of basic compounds (tar bases). Composed primarily of indene, indan and alkylbenzenes.]	292-624-7	90641-01-3	Carc. 1B Muta. 1B	H350 H340	GHS08 Dgr	H350 H340			►M2 — ◄ J
648-027-00-2	Extract residues (coal), tar oil alk.; Carbolic Oil Extract Residue; [The residue obtained from coal tar oil by an alkaline wash such as aqueous sodium hydroxide after the removal of crude coal tar acids. Composed primarily of naphthalenes and aromatic nitrogen bases.]	266-021-4	65996-87-4	Carc. 1B Muta. 1B	H350 H340	GHS08 Dgr	H350 H340			►M2 — ◄ J

▼M1

Indekso Nr.	Tarptautinė cheminė identifikacija	EB Nr.	CAS Nr.	Klasifikacija		Ženklinimas			Konkrečios ribinės koncentracijos, m faktoriai	Pastabos
				Pavojingumo klasės ir kategorijos kodas (-ai)	Pavojingumo frazės kodas (-ai)	Piktogramos, signalinio žodžio kodas (-ai)	Pavojingumo frazės kodas (-ai)			
648-028-00-8	Extract oils (coal), light oil; Acid Extract; [The aqueous extract produced by an acidic wash of alkali-washed carbolic oil. Composed primarily of acid salts of various aromatic nitrogen bases including pyridine, quinoline and their alkyl derivatives.]	292-622-6	90640-99-6	Carc. 1B Muta. 1B	H350 H340	GHS08 Dgr	H350 H340			►M2 — ◄ J
648-029-00-3	Pyridine, alkyl derivs.; Crude Tar Bases; [The complex combination of polyalkylated pyridines derived from coal tar distillation or as high-boiling distillates approximately above 150 °C (302 °F) from the reaction of ammonia with acetaldehyde, formaldehyde or paraformaldehyde.]	269-929-9	68391-11-7	Carc. 1B Muta. 1B	H350 H340	GHS08 Dgr	H350 H340			►M2 — ◄ J
648-030-00-9	Tar bases, coal, picoline fraction; Distillate Bases; [Pyridine bases boiling in the range of approximately 125 °C to 160 °C (257 °F 320 °F) obtained by distillation of neutralized acid extract of the base-containing tar fraction obtained by the distillation of bituminous coal tars. Composed chiefly of lutidines and picolines.]	295-548-2	92062-33-4	Carc. 1B Muta. 1B	H350 H340	GHS08 Dgr	H350 H340			►M2 — ◄ J

▼M1

Indekso Nr.	Tarptautinė cheminė identifikacija	EB Nr.	CAS Nr.	Klasifikacija		Ženklinimas			Konkrečios ribinės koncentracijos, m faktoriai	Pastabos
				Pavojingumo klasės ir kategorijos kodas (-ai)	Pavojingumo frazės kodas (-ai)	Piktogramos, signalinio žodžio kodas (-ai)	Pavojingumo frazės kodas (-ai)			
648-031-00-4	Tar bases, coal, lutidine fraction; Distillate Bases	293-766-2	91082-52-9	Carc. 1B Muta. 1B	H350 H340	GHS08 Dgr	H350 H340			►M2 — ◄ J
648-032-00-X	Extract oils (coal), tar base, collidine fraction; Distillate Bases; [The extract produced by the acidic extraction of bases from crude coal tar aromatic oils, neutralization, and distillation of the bases. Composed primarily of collidines, aniline, toluidines, lutidines, xylidines.]	273-077-3	68937-63-3	Carc. 1B Muta. 1B	H350 H340	GHS08 Dgr	H350 H340			►M2 — ◄ J
648-033-00-5	Tar bases, coal, collidine fraction; Distillate Bases; [The distillation fraction boiling in the range of approximately 181 °C to 186 °C (356 °F to 367 °F) from the crude bases obtained from the neutralized, acid-extracted base-containing tar fractions obtained by the distillation of bituminous coal tar. It contains chiefly aniline and collidines.]	295-543-5	92062-28-7	Carc. 1B Muta. 1B	H350 H340	GHS08 Dgr	H350 H340			►M2 — ◄ J

▼M1

Indekso Nr.	Tarptautinė cheminė identifikacija	EB Nr.	CAS Nr.	Klasifikacija		Ženklinimas			Konkrečios ribinės koncentracijos, m faktoriai	Pastabos
				Pavojingumo klasės ir kategorijos kodas (-ai)	Pavojingumo frazės kodas (-ai)	Piktogramos, signalinio žodžio kodas (-ai)	Pavojingumo frazės kodas (-ai)			
648-034-00-0	Tar bases, coal, aniline fraction; Distillate Bases; [The distillation fraction boiling in the range of approximately 180 °C to 200 °C (356 °F to 392 °F) from the crude bases obtained by dephenolating and debasing the carbolated oil from the distillation of coal tar. It contains chiefly aniline, collidines, lutidines and toluidines.]	295-541-4	92062-27-6	Carc. 1B Muta. 1B	H350 H340	GHS08 Dgr	H350 H340			►M2 — ◄ J
648-035-00-6	Tar bases, coal, toluidine fraction; Distillate Bases	293-767-8	91082-53-0	Carc. 1B Muta. 1B	H350 H340	GHS08 Dgr	H350 H340			►M2 — ◄ J
648-036-00-1	Distillates (petroleum), alkene-alkyne manuf. pyrolysis oil, mixed with high-temp. coal tar, indene fraction; Redistillates; [A complex combination of hydrocarbons obtained as a redistillate from the fractional distillation of bituminous coal high temperature tar and residual oils that are obtained by the pyrolytic production of alkenes and alkynes from petroleum products or natural gas. It consists predominantly of indene and boils in a range of approximately 160 °C to 190 °C (320 °F to 374 °F).]	295-292-1	91995-31-2	Carc. 1B Muta. 1B	H350 H340	GHS08 Dgr	H350 H340			►M2 — ◄ J

▼M1

Indekso Nr.	Tarptautinė cheminė identifikacija	EB Nr.	CAS Nr.	Klasifikacija		Ženklinimas			Konkrečios ribinės koncentracijos, m faktoriai	Pastabos
				Pavojingumo klasės ir kategorijos kodas (-ai)	Pavojingumo frazės kodas (-ai)	Piktogramos, signalinio žodžio kodas (-ai)	Pavojingumo frazės kodas (-ai)			
648-037-00-7	Distillates (coal), coal tar-residual pyrolysis oils, naphthalene oils; Redistillates; [The redistillate obtained from the fractional distillation of bituminous coal high temperature tar and pyrolysis residual oils and boiling in the range of approximately 190 °C to 270 °C (374 °F to 518 °F). Composed primarily of substituted dinuclear aromatics.]	295-295-8	91995-35-6	Carc. 1B Muta. 1B	H350 H340	GHS08 Dgr	H350 H340			►M2 J ◄
648-038-00-2	Extract oils (coal), coal tar-residual pyrolysis oils, naphthalene oil, redistillate; Redistillates; [The redistillate from the fractional distillation of dephenolated and debased methylnaphthalene oil obtained from bituminous coal high temperature tar and pyrolysis residual oils boiling in the approximate range of 220 °C to 230 °C (428 °F to 446 °F). It consists predominantly of unsubstituted and substituted dinuclear aromatic hydrocarbons.]	295-329-1	91995-66-3	Carc. 1B Muta. 1B	H350 H340	GHS08 Dgr	H350 H340			►M2 J ◄

▼M1

Indekso Nr.	Tarptautinė cheminė identifikacija	EB Nr.	CAS Nr.	Klasifikacija		Ženklinimas			Konkrečios ribinės koncentracijos, m faktoriai	Pastabos
				Pavojingumo klasės ir kategorijos kodas (-ai)	Pavojingumo frazės kodas (-ai)	Piktogramos, signalinio žodžio kodas (-ai)	Pavojingumo frazės kodas (-ai)			
648-039-00-8	Extract oils (coal), coal tar-residual pyrolysis oils, naphthalene oils; Redistillates; [A neutral oil obtained by debasing and dephenolating the oil obtained from the distillation of high temperature tar and pyrolysis residual oils which has a boiliing range of 225 °C to 255 °C (437 °F to 491 °F). Composed primarily of substituted dinuclear aromatic hydrocarbons.]	310-170-0	122070-79-5	Carc. 1B Muta. 1B	H350 H340	GHS08 Dgr	H350 H340			►M2 J ◄
648-040-00-3	Extract oils (coal), coal tar residual pyrolysis oils, naphthalene oil, distn. residues; Redistillates; [Residue from the distillation of dephenolated and debased methylnaphthalene oil (from bituminous coal tar and pyrolysis residual oils) with a boiling range of 240 °C to 260 °C (464 °F to 500 °F). Composed primarily of substituted dinuclear aromatic and heterocyclic hydrocarbons.]	310-171-6	122070-80-8	Carc. 1B Muta. 1B	H350 H340	GHS08 Dgr	H350 H340			►M2 J ◄

▼B

Indekso Nr.	Tarptautinė cheminė identifikacija	EB Nr.	CAS Nr.	Klasifikacija		Ženklinimas			Konkrečios ribinės koncentracijos, m faktoriai	Pastabos
				Pavojingumo klasės ir kategorijos kodas (-ai)	Pavojingumo frazės kodas (-ai)	Piktogramos, signalinio žodžio kodas (-ai)	Pavojingumo frazės kodas (-ai)			
648-041-00-9	Absorption oils, bicyclo arom. and heterocyclic hydrocarbon fraction; Wash Oil Redistillate; [A complex combination of hydrocarbons obtained as a redistillate from the distillation of wash oil. It consists predominantly of 2-ringed aromatic and heterocyclic hydrocarbons boiling in the range of approximately 260°C to 290°C (500°F to 554°F).]	309-851-5	101316-45-4	Carc. 1B	H350	GHS08 Dgr	H350			►M2 — ◄ M
648-042-00-4	Distillates (coal tar), upper, fluorene-rich; Wash Oil Redistillate; [A complex combination of hydrocarbons obtained by the crystallization of tar oil. It consists af aromatic and polycyclic hydrocarbons primarily fluorene and some acenaphthene.]	284-900-0	84989-11-7	Carc. 1B	H350	GHS08 Dgr	H350			►M2 — ◄ M

▼M1

648-043-00-X	Creosote oil, acenaphthene fraction, acenaphthene-free; Wash Oil Redistillate; [The oil remaining after removal by a crystallization process of acenaphthene from acenaphthene oil from coal tar. Composed primarily of naphthalene and alkylnaphthalenes.]	292-606-9	90640-85-0	Carc. 1B	H350	GHS08 Dgr	H350			►M2 — ◄ M

▼B

Indekso Nr.	Tarptautinė cheminė identifikacija	EB Nr.	CAS Nr.	Klasifikacija		Ženklinimas			Konkrečios ribinės koncentracijos, m faktoriai	Pastabos
				Pavojingumo klasės ir kategorijos kodas (-ai)	Pavojingumo frazės kodas (-ai)	Piktogramos, signalinio žodžio kodas (-ai)	Pavojingumo frazės kodas (-ai)			
648-044-00-5	Distillates (coal tar), heavy oils; Heavy Anthracene Oil; [Distillate from the fractional distillation of coal tar of bituminous coal, with boiling range of 240°C to 400°C (464°F to 752°F). Composed primarily of tri- and polynuclear hydrocarbons and heterocyclic compounds.]	292-607-4	90640-86-1	Carc. 1B	H350	GHS08 Dgr	H350			►M2 — ◄
648-045-00-0	Distillates (coal tar), upper; Heavy Anthracene Oil; [The distillate from coal tar having an approximate distillation range of 220°C to 450°C (428°F to 842°F). Composed primarily of three to four membered condensed ring aromatic hydrocarbons and other hydrocarbons.]	266-026-1	65996-91-0	Carc. 1B	H350	GHS08 Dgr	H350			►M2 — ◄ M
648-046-00-6	Anthracene oil, acid ext.; Anthracene Oil Extract Residue; [A complex combination of hydrocarbons from the base-freed fraction obtained from the distillation of coal tar and boiling in the range of approximately 325°C to 365°C (617°F to 689°F). It contains predominantly anthracene and phenanthrene and their alkyl derivatives.]	295-274-3	91995-14-1	Carc. 1B	H350	GHS08 Dgr	H350			►M2 — ◄ M

▼B

Indekso Nr.	Tarptautinė cheminė identifikacija	EB Nr.	CAS Nr.	Klasifikacija		Ženklinimas			Konkrečios ribinės koncentracijos, m faktoriai	Pastabos
				Pavojingumo klasės ir kategorijos kodas (-ai)	Pavojingumo frazės kodas (-ai)	Piktogramos, signalinio žodžio kodas (-ai)	Pavojingumo frazės kodas (-ai)			
648-047-00-1	Distillates (coal tar); Heavy Anthracene Oil; [The distillate from coal tar having an approximate distillation range of 100°C to 450°C (212°F to 842°F). Composed primarily of two to four membered condensed ring aromatic hydrocarbons, phenolic compounds, and aromatic nitrogen bases.]	266-027-7	65996-92-1	Carc. 1B	H350	GHS08 Dgr	H350			►M2 M ◄
648-048-00-7	Distillates (coal tar), pitch, heavy oils; Heavy Anthracene Oil; [The distillate from the distillation of the pitch obtained from bituminous high temperature tar. Composed primarily of tri- and polynuclear aromatic hydrocarbons and boiling in the range of approximately 300°C to 470°C (572°F to 878°F). The product may also contain heteroatoms.]	295-312-9	91995-51-6	Carc. 1B	H350	GHS08 Dgr	H350			►M2 M ◄
648-049-00-2	Distillates (coal tar), pitch; Heavy Anthracene Oil; [The oil obtained from condensation of the vapors from the heat treatment of pitch. Composed primarily of two- to four-ring aromatic compounds boiling in the range of 200°C to greater than 400°C (392°F to greater than 752°F).]	309-855-7	101316-49-8	Carc. 1B	H350	GHS08 Dgr	H350			►M2 M ◄

▼B

Indekso Nr.	Tarptautinė cheminė identifikacija	EB Nr.	CAS Nr.	Klasifikacija		Ženklinimas			Konkrečios ribinės koncentracijos, m faktoriai	Pastabos
				Pavojingumo klasės ir kategorijos kodas (-ai)	Pavojingumo frazės kodas (-ai)	Piktogramos, signalinio žodžio kodas (-ai)	Pavojingumo frazės kodas (-ai)			
648-050-00-8	Distillates (coal tar), heavy oils, pyrene fraction; Heavy Anthracene Oil Redistillate; [The redistillate obtained from the fractional distillation of pitch distillate boiling in the range of approximately 350°C to 400°C (662°F to 752°F). Consists predominantly of tri- and polynuclear aromatics and heterocyclic hydrocarbons.]	295-304-5	91995-42-5	Carc. 1B	H350	GHS08 Dgr	H350			►**M2** — ◄ M
648-051-00-3	Distillates (coal tar), pitch, pyrene fraction; Heavy Anthracene Oil Redistillate; [The redistillate obtained from the fractional distillation of pitch distillate and boiling in the range of approximately 380°C to 410°C (7160 to 770°F). Composed primarily of tri- and polynuclear aromatic hydrocarbons and heterocyclic compounds.]	295-313-4	91995-52-7	Carc. 1B	H350	GHS08 Dgr	H350			►**M2** — ◄ M
648-052-00-9	Paraffin waxes (coal), brown-coal high-temp. tar, carbon-treated; Coal Tar Extract;	308-296-6	97926-76-6	Carc. 1B	H350	GHS08 Dgr	H350			►**M2** — ◄ M

▼B

Indekso Nr.	Tarptautinė cheminė identifikacija	EB Nr.	CAS Nr.	Klasifikacija		Ženklinimas			Konkrečios ribinės koncentracijos, m faktoriai	Pastabos
				Pavojingumo klasės ir kategorijos kodas (-ai)	Pavojingumo frazės kodas (-ai)	Piktogramos, signalinio žodžio kodas (-ai)	Pavojingumo frazės kodas (-ai)			
	[A complet combination of hydrocarbons obtained by the treatment of lignite carbonization tar with activated carbon for removal of trace constituents and impurities. It consists predominantly of saturated straight and branched chain hydrocarbons having carbon numbers predominantly greater than C_{12}.]									
648-053-00-4	Paraffin waxes (coal), brown-coal high-temp tar, clay-treated; Coal Tar Extract; [A complex combination of hydrocarbons obtained by the treatment of lignite carbonization tar with bentonite for removal of trace constituents and impurities. It consists predominantly of saturated straight and branched chain hydrocarbons having carbon numbers predominantly greater than C_{12}.]	308-297-1	97926-77-7	Carc. 1B	H350	GHS08 Dgr	H350			►M2 M ◄
648-054-00-X	Pitch; Pitch	263-072-4	61789-60-4	Carc. 1B	H350	GHS08 Dgr	H350			►M2 M ◄

▼B

Indekso Nr.	Tarptautinė cheminė identifikacija	EB Nr.	CAS Nr.	Klasifikacija		Ženklinimas			Konkrečios ribinės koncentracijos, m faktoriai	Pastabos
				Pavojingumo klasės ir kategorijos kodas (-ai)	Pavojingumo frazės kodas (-ai)	Piktogramos, signalinio žodžio kodas (-ai)	Pavojingumo frazės kodas (-ai)			
648-055-00-5	Pitch, coal tar, high-temp.; Pitch; [The residue from the distillation of high temperature coal tar. A black solid with an approximate softening point from 30°C to 180°C (86°F to 356°F). Composed primarily of a complex mixture of three or more membered condensed ring aromatic hydrocarbons.]	266-028-2	65996-93-2	Carc. 1B	H350	GHS08 Dgr	H350			►**M2** — ◄
648-056-00-0	Pitch, coal tar, high-temp., heat-treated; Pitch; [The heat treated residue from the distillation of high temperature coal tar. A black solid with an approximate softening point from 80°C to 180°C (176°F to 356°F). Composed primarily of a complex mixture of three or more membered condensed ring aromatic hydrocarbons.]	310-162-7	121575-60-8	Carc. 1B	H350	GHS08 Dgr	H350			►**M2** — ◄ M
648-057-00-6	Pitch, coal tar, high-temp., secondary; Pitch Redistillate;	302-650-3	94114-13-3	Carc. 1B	H350	GHS08 Dgr	H350			►**M2** — ◄ M

▼B

Indekso Nr.	Tarptautinė cheminė identifikacija	EB Nr.	CAS Nr.	Klasifikacija		Ženklinimas			Konkrečios ribinės koncentracijos, m faktoriai	Pastabos
				Pavojingumo klasės ir kategorijos kodas (-ai)	Pavojingumo frazės kodas (-ai)	Piktogramos, signalinio žodžio kodas (-ai)	Pavojingumo frazės kodas (-ai)			
	[The residue obtained during the distillation of high boiling fractions from bituminous coal high temperature tar and/or pitch coke oil, with a softening point of 140°C to 170°C (284°F to 392°F) according to DIN 52025. Composed primarily of tri- and polynuclear aromatic compounds which also contain heteroatoms.]									
648-058-00-1	Residues (coal tar), pitch distn.; Pitch Redistillate; [Residue from the fractional distillation of pitch distillate boiling in the range of approximately 400°C to 470°C (752°F to 846°F). Composed primarily of polynuclear aromatic hydrocarbons, and heterocyclic compounds.]	295-507-9	92061-94-4	Carc. 1B	H350	GHS08 Dgr	H350			►M2 — ◄ M
648-059-00-7	Tar, coal, high-temp., distn. and storage residues; Coal Tar Solids Residue; [Coke- and ash-containing solid residues that separate on distillation and thermal treatment of bituminous coal high temperature tar in distillation installations and storage vessels. Consists predominantly of carbon and contains a small quantity of hetero compounds as well as ash components.]	295-535-1	92062-20-9	Carc. 1B	H350	GHS08 Dgr	H350			►M2 — ◄ M

▼B

Indekso Nr.	Tarptautinė cheminė identifikacija	EB Nr.	CAS Nr.	Klasifikacija		Ženklinimas			Konkrečios ribinės koncentracijos, m faktoriai	Pastabos
				Pavojingumo klasės ir kategorijos kodas (-ai)	Pavojingumo frazės kodas (-ai)	Piktogramos, signalinio žodžio kodas (-ai)	Pavojingumo frazės kodas (-ai)			
648-060-00-2	Tar, coal, storage residues; Coal Tar Solids Residue; [The deposit removed from crude coal tar storages. Composed primarily of coal tar and carbonaceous particulate matter.]	293-764-1	91082-50-7	Carc. 1B	H350	GHS08 Dgr	H350			►M2 — ◄ M
648-061-00-8	Tar, coal, high-temp., residues; Coal Tar Solids Residue; [Solids formed during the coking of bituminous coal to produce crude bituminous coal high temperature tar. Composed primarily of coke and coal particles, highly aromatized compounds and mineral substances.]	309-726-5	100684-51-3	Carc. 1B	H350	GHS08 Dgr	H350			►M2 — ◄ M
648-062-00-3	Tar, coal, high-temp., high-solids; Coal Tar Solids Residue; [The condensation product obtained by cooling, to approximately ambient temperature, the gas evolved in the high temperature (greater than 700°C (1292°F)) destructive distillation of coal. Composed primarily of a complex mixture of condensed ring aromatic hydrocarbons with a high solid content of coal-type materials.]	273-615-7	68990-61-4	Carc. 1B	H350	GHS08 Dgr	H350			►M2 — ◄ M

▼B

Indekso Nr.	Tarptautinė cheminė identifikacija	EB Nr.	CAS Nr.	Klasifikacija		Ženklinimas			Konkrečios ribinės koncentracijos, m faktoriai	Pastabos
				Pavojingumo klasės ir kategorijos kodas (-ai)	Pavojingumo frazės kodas (-ai)	Piktogramos, signalinio žodžio kodas (-ai)	Pavojingumo frazės kodas (-ai)			
648-063-00-9	Waste solids, coal-tar pitch coking; Coal Tar Solids Residue; [The combination of wastes formed by the coking of bituminous coal tar pitch. It consists predominantly of carbon.]	295-549-8	92062-34-5	Carc. 1B	H350	GHS08 Dgr	H350			►**M2** — ◄ M
648-064-00-4	Extract residues (coal), brown; Coal Tar Extract; [The residue from extraction of dried coal.]	294-285-0	91697-23-3	Carc. 1B	H350	GHS08 Dgr	H350			►**M2** — ◄ M
648-065-00-X	Paraffin waxes (coal), brown-coal-high-temp. tar; Coal Tar Extract; [A complex combination of hydrocarbons obtained from lignite carbonization tar by solvent crystallisation (solvent deoiling), by sweating or an adducting process. It consists predominantly of straight and branched chain saturated hydrocarbons having carbon numbers predominantly greater than C_{12}.]	295-454-1	92045-71-1	Carc. 1B	H350	GHS08 Dgr	H350			►**M2** — ◄ M
648-066-00-5	Paraffin waxes (coal), brown-coal-high-temp. tar, hydrotreated; Coal Tar Extract;	295-455-7	92045-72-2	Carc. 1B	H350	GHS08 Dgr	H350			►**M2** — ◄ M

▼B

Indekso Nr.	Tarptautinė cheminė identifikacija	EB Nr.	CAS Nr.	Klasifikacija		Ženklinimas			Konkrečios ribinės koncentracijos, m faktoriai	Pastabos
				Pavojingumo klasės ir kategorijos kodas (-ai)	Pavojingumo frazės kodas (-ai)	Piktogramos, signalinio žodžio kodas (-ai)	Pavojingumo frazės kodas (-ai)			
	[A complex combination of hydrocarbons obtained from lignite carbonization tar by solvent crystallisation (solvent deoiling), by sweating or an adducting process treated with hydrogen in the presence of a catalyst. It consists predominantly of straight and branched chain saturated hydrocarbons having carbon numbers predominantly greater than C_{12}.]									
648-067-00-0	Paraffin waxes (coal), brown-coal high-temp tar, silicic acid-treated; Coal Tar Extract; [A complex combination of hydrocarbons obtained by the treatment of lignite carbonization tar with silicic acid for removal of trace constituents and impurities. It consists predominantly of saturated straight and branched chain hydrocarbons having carbon numbers predominantly greater than C_{12}.]	308-298-7	97926-78-8	Carc. 1B	H350	GHS08 Dgr	H350			►**M2** — ◄ M
648-068-00-6	Tar, coal, low-temp., distn. residues; Tar Oil, intermediate boiling;	309-887-1	101316-85-2	Carc. 1B	H350	GHS08 Dgr	H350			►**M2** — ◄ M

▼B

Indekso Nr.	Tarptautinė cheminė identifikacija	EB Nr.	CAS Nr.	Klasifikacija		Ženklinimas			Konkrečios ribinės koncentracijos, m faktoriai	Pastabos
				Pavojingumo klasės ir kategorijos kodas (-ai)	Pavojingumo frazės kodas (-ai)	Piktogramos, signalinio žodžio kodas (-ai)	Pavojingumo frazės kodas (-ai)			
	[Residues from fractional distillation of low temperature coal tar to remove oils that boil in a range up to approximately 300°C (572°F). Composed primarily of aromatic compounds.]									
648-069-00-1	Pitch, coal tar, low-temp; Pitch Residue; [A complex black solid or semi-solid obtained from the distillation of a low temperature coal tar. It has a softening point within the approximate range of 40°C to 180°C (104°F to 356°F). Composed primarily of a complex mixture of hydrocarbons.]	292-651-4	90669-57-1	Carc. 1B	H350	GHS08 Dgr	H350			►M2 — ◄ M
648-070-00-7	Pitch, coal tar, low-temp., oxidized; Pitch Residue, oxidised; [The product obtained by air-blowing, at elevated temperature, low-temperature coal tar pitch. It has a softening-point within the approximate range of 70°C to 180°C (158°F to 356°F). Composed primarily of a complex mixture of hydrocarbons.]	292-654-0	90669-59-3	Carc. 1B	H350	GHS08 Dgr	H350			►M2 — ◄ M

▼B

Indekso Nr.	Tarptautinė cheminė identifikacija	EB Nr.	CAS Nr.	Klasifikacija		Ženklinimas			Konkrečios ribinės koncentracijos, m faktoriai	Pastabos
				Pavojingumo klasės ir kategorijos kodas (-ai)	Pavojingumo frazės kodas (-ai)	Piktogramos, signalinio žodžio kodas (-ai)	Pavojingumo frazės kodas (-ai)			
648-071-00-2	Pitch, coal tar, low-temp., heat-treated; Pitch Residue, oxidised; Pitch Residue, heat-treated; [A complex black solid obtained by the heat treatment of low temperature coal tar pitch. It has a softening point within the approximate range of 50°C to 140°C (122°F to 284°F). Composed primarily of a complex mixture of aromatic compounds.]	292-653-5	90669-58-2	Carc. 1B	H350	GHS08 Dgr	H350			►M2 — ◄ M
648-072-00-8	Distillates (coal-petroleum), condensed-ring arom; Distillates; [The distillate from a mixture of coal and tar and aromatic petroleum streams having an approximate distillation range of 220°C to 450°C (428°F to 842°F). Composed primarily of 3- to 4-membered condensed ring aromatic hydrocarbons.]	269-159-3	68188-48-7	Carc. 1B	H350	GHS08 Dgr	H350			►M2 — ◄ M
648-073-00-3	Aromatic hydrocarbons, C_{20-28}, polycyclic, mixed coal-tar pitch-polyethylene-polypropylene pyrolysis-derived; Pyrolysis Products;	309-956-6	101794-74-5	Carc. 1B	H350	GHS08 Dgr	H350			►M2 — ◄ M

▼B

Indekso Nr.	Tarptautinė cheminė identifikacija	EB Nr.	CAS Nr.	Klasifikacija		Ženklinimas			Konkrečios ribinės koncentracijos, m faktoriai	Pastabos
				Pavojingumo klasės ir kategorijos kodas (-ai)	Pavojingumo frazės kodas (-ai)	Piktogramos, signalinio žodžio kodas (-ai)	Pavojingumo frazės kodas (-ai)			
	[A complex combination hydrocarbons obtained from mixed coal tar pitch-polyethylene-polypropylene pyrolysis. Composed primarily of polycyclic aromatic hydrocarbons having carbon numbers predominantly in the range of C_{20} through C_{28} and having a softening point of 100°C to 220°C (212°F to 428°F) according to DIN 52025.]									
648-074-00-9	Aromatic hydrocarbons, C_{20-28}, polycyclic, mixed coal-tar pitch-polyethylene pyrolysis-derived; Pyrolysis Products; [A complex combination of hydrocarbons obtained from mixed coal tar pitch-polyethylene pyrolysis. Composed primarily of polycyclic aromatic hydrocarbons having carbon numbers predominantly in the range of C_{20} through C_{28} and having a softening point of 100°C to 220°C (212°F to 428°F) according to DIN 52025.]	309-957-1	101794-75-6	Carc. 1B	H350	GHS08 Dgr	H350			►M2 — ◄ M

▼B

Indekso Nr.	Tarptautinė cheminė identifikacija	EB Nr.	CAS Nr.	Klasifikacija		Ženklinimas			Konkrečios ribinės koncentracijos, m faktoriai	Pastabos
				Pavojingumo klasės ir kategorijos kodas (-ai)	Pavojingumo frazės kodas (-ai)	Piktogramos, signalinio žodžio kodas (-ai)	Pavojingumo frazės kodas (-ai)			
648-075-00-4	Aromatic hydrocarbons, C_{20-28}, polycyclic, mixed coal-tar pitch-polystyrene pyrolysis-derived; Pyrolysis Products; [A complex combination of hydrocarbons obtained from mixed coal tar pitch-polystyrene pyrolysis. Composed primarily of polycyclic aromatic hydrocarbons having carbon numbers predominantly in the range of C_{20} through C_{28} and having a softening point of 100°C to 220°C (212°F to 428°F) according to DIN 52025.]	309-958-7	101794-76-7	Carc. 1B	H350	GHS08 Dgr	H350			►M2 — ◄ M
648-076-00-X	Pitch, coal tar-petroleum; Pitch Residues; [The residue from the distillation of a mixture of coal tar and aromatic petroleum streams. A solid with a softening point from 40°C to 180°C (140°F to 356°F). Composed primarily of a complex combination of three or more membered condensed ring aromatic hydrocarbons.]	269-109-0	68187-57-5	Carc. 1B	H350	GHS08 Dgr	H350			►M2 — ◄ M

▼B

Indekso Nr.	Tarptautinė cheminė identifikacija	EB Nr.	CAS Nr.	Klasifikacija		Ženklinimas			Konkrečios ribinės koncentracijos, m faktoriai	Pastabos
				Pavojingumo klasės ir kategorijos kodas (-ai)	Pavojingumo frazės kodas (-ai)	Piktogramos, signalinio žodžio kodas (-ai)	Pavojingumo frazės kodas (-ai)			
648-077-00-5	Phenanthrene, distn. residues; Heavy Anthracene Oil Redistillate; [Residue from the distillation of crude phenanthrene boiling in the approximate range of 340°C to 420°C (644°F to 788°F). It consists predominantly of phenanthrene, anthracene and carbazole.]	310-169-5	122070-78-4	Carc. 1B	H350	GHS08 Dgr	H350			►M2 — ◄ M
648-078-00-0	Distillates (coal tar), upper, fluorene-free; Wash Oil Redistillate; [A complex combination of hydrocarbons obtained by the crystallization of tar oil. It consists of aromatic polycyclic hydrocarbons, primarily diphenyl, dibenzofuran and acenaphthene.]	284-899-7	84989-10-6	Carc. 1B	H350	GHS08 Dgr	H350			►M2 — ◄ M
648-079-00-6	Anthracene oil; Anthracene oil; [A complex combination of polycyclic aromatic hydrocarbons obtained from coal tar having an approximate distillation range of 300°C ot 400°C (572°F to 752°F). Composed primarily of phenanthrene, anthracene and carbazole.]	292-602-7	90640-80-5	Carc. 1B	H350	GHS08 Dgr	H350			►M2 — ◄ M

▼M1

Indekso Nr.	Tarptautinė cheminė identifikacija	EB Nr.	CAS Nr.	Klasifikacija		Ženklinimas			Konkrečios ribinės koncentracijos, m faktoriai	Pastabos
				Pavojingumo klasės ir kategorijos kodas (-ai)	Pavojingumo frazės kodas (-ai)	Piktogramos, signalinio žodžio kodas (-ai)	Pavojingumo frazės kodas (-ai)			
648-080-00-1	Residues (coal tar), creosote oil distn.; Wash Oil Redistillate; [The residue from the fractional distillation of wash oil boiling in the approximate range of 270 °C to 330 °C (518 °F to 626 °F). It consists predominantly of dinuclear aromatic and heterocyclic hydrocarbons.]	295-506-3	92061-93-3	Carc. 1B	H350	GHS08 Dgr	H350			►M2 — ◄ M

▼B

648-081-00-7	Tar, coal; Coal tar; [The by-product from the destructive distillation of coal. Almost black semisolid. A complex combination of aromatic hydro-carbons, phenolic compounds, nitrogen bases and thiophene.]	232-361-7	8007-45-2	Carc. 1A	H350	GHS08 Dgr	H350			►M2 — ◄
648-082-00-2	Tar, coal, high-temp.; Coal tar; [The condensation product obtained by cooling, to approximately ambient temperature, the gas evolved in the high temperature (greater than 700°C (1292°F)) destructive distillation of coal. A black viscous liquid denser than water. Composed	266-024-0	65996-89-6	Carc. 1A	H350	GHS08 Dgr	H350			►M2 — ◄

▼B

Indekso Nr.	Tarptautinė cheminė identifikacija	EB Nr.	CAS Nr.	Klasifikacija		Ženklinimas			Konkrečios ribinės koncentracijos, m faktoriai	Pastabos
				Pavojingumo klasės ir kategorijos kodas (-ai)	Pavojingumo frazės kodas (-ai)	Piktogramos, signalinio žodžio kodas (-ai)	Pavojingumo frazės kodas (-ai)			
	primarily of a complex mixture of condensed ring aromatic hydrocarbons. May contain minor amounts of phenolic compounds and aromatic nitrogen bases.]									
648-083-00-8	Tar, coal, low-temp.; Coal oil; [The condensation product obtained by cooling, to approximately ambient temperature, the gas evolved in low temperature (less than 700°C (1292°F)) destructive distillation of coal. A black viscous liquid denser than water. Composed primarily of condensed ring aromatic hydrocarbons, phenolic compounds, aromatic nitrogen bases, and their alkyl derivatives.]	266-025-6	65996-90-9	Carc. 1A	H350	GHS08 Dgr	H350			►M2 — ◄
▼M1 648-084-00-3	Distillates (coal), coke-oven light oil, naphthalene cut; Naphthalene Oil; [The complex combination of hydrocarbons obtained from prefractionation (continuous distillation) of coke oven light oil. It consists predominantly of naphthalene, coumarone and indene and boils above 148 °C (298 °F).]	285-076-5	85029-51-2	Carc. 1B Muta. 1B	H350 H340	GHS08 Dgr	H350 H340			►M2 — ◄ JM

▼M1

Indekso Nr.	Tarptautinė cheminė identifikacija	EB Nr.	CAS Nr.	Klasifikacija		Ženklinimas			Konkrečios ribinės koncentracijos, m faktoriai	Pastabos
				Pavojingumo klasės ir kategorijos kodas (-ai)	Pavojingumo frazės kodas (-ai)	Piktogramos, signalinio žodžio kodas (-ai)	Pavojingumo frazės kodas (-ai)			
648-085-00-9	Distillates (coal tar), naphthalene oils; Naphthalene Oil; [A complex combination of hydrocarbons obtained by the distillation of coal tar. It consists primarily of aromatic and other hydrocarbons, phenolic compounds and aromatic nitrogen compounds and distills in the approximate range of 200 °C to 250 °C (392 °F to 482 °F).]-	283-484-8	84650-04-4	Carc. 1B Muta. 1B	H350 H340	GHS08 Dgr	H350 H340			►M2 — ◄ JM
648-086-00-4	Distillates (coal tar), naphthalene oils, naphthalene-low; Naphthalene Oil Redistillate; [A complex combination of hydrocarbons obtained by crystallization of naphthalene oil. Composed primarily of naphthalene, alkyl naphthalenes and phenolic compounds.]	284-898-1	84989-09-3	Carc. 1B Muta. 1B	H350 H340	GHS08 Dgr	H350 H340			►M2 — ◄ JM
648-087-00-X	Distillates (coal tar), naphthalene oil crystn. mother liquor; Naphthalene Oil Redistillate; [A complex combination of organic compounds obtained as a filtrate from the crystallization of the naphthalene fraction from coal tar and boiling in the range of approximately 200 °C to 230 °C (392 °F to 446 °F). Contains chiefly naphthalene, thionaphthene and alkylnaphthalenes.]	295-310-8	91995-49-2	Carc. 1B Muta. 1B	H350 H340	GHS08 Dgr	H350 H340			►M2 — ◄ JM

▼M1

Indekso Nr.	Tarptautinė cheminė identifikacija	EB Nr.	CAS Nr.	Klasifikacija		Ženklinimas			Konkrečios ribinės koncentracijos, m faktoriai	Pastabos
				Pavojingumo klasės ir kategorijos kodas (-ai)	Pavojingumo frazės kodas (-ai)	Piktogramos, signalinio žodžio kodas (-ai)	Pavojingumo frazės kodas (-ai)			
648-088-00-5	Extract residues (coal), naphthalene oil, alk.; Naphthalene Oil Extract Residue; [A complex combination of hydrocarbons obtained from the alkali washing of naphthalene oil to remove phenolic compounds (tar acids). It is composed of naphthalene and alkyl naphthalenes.]	310-166-9	121620-47-1	Carc. 1B Muta. 1B	H350 H340	GHS08 Dgr	H350 H340			►M2 — ◄ JM
648-089-00-0	Extract residues (coal), naphthalene oil, alk., naphthalene-low; Naphthalene Oil Extract Residue; [A complex combination of hydrocarbons remaining after the removal of naphthalene from alkali-washed naphthalene oil by a crystallization process. It is composed primarily of naphthalene and alkyl naphthalenes.]	310-167-4	121620-48-2	Carc. 1B Muta. 1B	H350 H340	GHS08 Dgr	H350 H340			►M2 — ◄ JM
648-090-00-6	Distillates (coal tar), naphthalene oils, naphthalene-free, alk. exts.; Naphthalene Oil Extract Residue; [The oil remaining after the removal of phenolic compounds (tar acids) from drained naphthalene oil by an alkali wash. Composed primarily of naphthalene and alkyl naphthalenes.]	292-612-1	90640-90-7	Carc. 1B Muta. 1B	H350 H340	GHS08 Dgr	H350 H340			►M2 — ◄ JM

▼M1

Indekso Nr.	Tarptautinė cheminė identifikacija	EB Nr.	CAS Nr.	Klasifikacija		Ženklinimas			Konkrečios ribinės koncentracijos, m faktoriai	Pastabos
				Pavojingumo klasės ir kategorijos kodas (-ai)	Pavojingumo frazės kodas (-ai)	Piktogramos, signalinio žodžio kodas (-ai)	Pavojingumo frazės kodas (-ai)			
648-091-00-1	Extract residues (coal), naphthalene oil alk., distn. overheads; Naphthalene Oil Extract Residue; [The distillate from alkali-washed naphthalene oil having an approximate distillation range of 180 °C to 220 °C (356 °F to 428 °F). Composed primarily of naphthalene, alkylbenzenes, indene and indan.]	292-627-3	90641-04-6	Carc. 1B Muta. 1B	H350 H340	GHS08 Dgr	H350 H340			►M2 — ◄ JM
648-092-00-7	Distillates (coal tar), naphthalene oils, methylnaphthalene fraction; Methylnaphthalene Oil; [A distillate from the fractional distillation of high temperature coal tar. Composed primarily of substituted two ring aromatic hydrocarbons and aromatic nitrogen bases boiling in the range of approximately 225 °C to 255 °C (437 °F to 491 °F).]	309-985-4	101896-27-9	Carc. 1B Muta. 1B	H350 H340	GHS08 Dgr	H350 H340			►M2 — ◄ JM
648-093-00-2	Distillates (coal tar), naphthalene oils, indole-methylnaphthalene fraction; Methylnaphthalene Oil; [A distillate from the fractional distillation of high temperature coal tar. Composed primarily of indole and methylnaphthalene boiling in the range of approximately 235 °C to 255 °C (455 °F to 491 °F).]	309-972-3	101794-91-6	Carc. 1B Muta. 1B	H350 H340	GHS08 Dgr	H350 H340			►M2 — ◄ JM

▼M1

Indekso Nr.	Tarptautinė cheminė identifikacija	EB Nr.	CAS Nr.	Klasifikacija		Ženklinimas			Konkrečios ribinės koncentracijos, m faktoriai	Pastabos
				Pavojingumo klasės ir kategorijos kodas (-ai)	Pavojingumo frazės kodas (-ai)	Piktogramos, signalinio žodžio kodas (-ai)	Pavojingumo frazės kodas (-ai)			
648-094-00-8	Distillates (coal tar), naphthalene oils, acid exts.; Methylnaphthalene Oil Extract Residue; [A complex combination of hydrocarbons obtained by debasing the methylnaphthalene fraction obtained by the distillation of coal tar and boiling in the range of approximately 230 °C to 255 °C (446 °F to 491 °F). Contains chiefly 1(2)-methylnaphthalene, naphthalene, dimethylnaphthalene and biphenyl.]	295-309-2	91995-48-1	Carc. 1B Muta. 1B	H350 H340	GHS08 Dgr	H350 H340			►M2 — ◄ JM
648-095-00-3	Extract residues (coal), naphthalene oil alk., distn. residues; Methylnaphthalene Oil Extract Residue; [The residue from the distillation of alkali-washed naphthalene oil having an approximate distillation range of 220 °C to 300 °C (428 °F to 572 °F). Composed primarily of naphthalene, alkylnaphthalenes and aromatic nitrogen bases.]	292-628-9	90641-05-7	Carc. 1B Muta. 1B	H350 H340	GHS08 Dgr	H350 H340			►M2 — ◄ JM
648-096-00-9	Extract oils (coal), acidic, tar-base free; Methylnaphthalene Oil Extract Residue;	284-901-6	84989-12-8	Carc. 1B Muta. 1B	H350 H340	GHS08 Dgr	H350 H340			►M2 — ◄ JM

▼**M1**

Indekso Nr.	Tarptautinė cheminė identifikacija	EB Nr.	CAS Nr.	Klasifikacija		Ženklinimas			Konkrečios ribinės koncentracijos, m faktoriai	Pastabos
				Pavojingumo klasės ir kategorijos kodas (-ai)	Pavojingumo frazės kodas (-ai)	Piktogramos, signalinio žodžio kodas (-ai)	Pavojingumo frazės kodas (-ai)			
	[The extract oil boiling in the range of approximately 220 °C to 265 °C (428 °F to 509 °F) from coal tar alkaline extract residue produced by an acidic wash such as aqueous sulfuric acid after distillation to remove tar bases. Composed primarily of alkylnaphthalenes.]									
648-097-00-4	Distillates (coal tar), benzole fraction, distn. residues; Wash Oil; [A complex combination of hydrocarbons obtained from the distillation of crude benzole (high temperature coal tar). It may be a liquid with the approximate distillation range of 150 °C to 300 °C (302 °F to 572 °F) or a semi-solid or solid with a melting point up to 70 °C (158 °F). It is composed primarily of naphthalene and alkyl naphthalenes.]	310-165-3	121620-46-0	Carc. 1B Muta. 1B	H350 H340	GHS08 Dgr	H350 H340			►**M2** — ◄ JM
648-098-00-X	Creosote oil, acenaphthene fraction; Wash Oil;	292-605-3	90640-84-9	Carc. 1B	H350	GHS08 Dgr	H350			►**M2** — ◄ M

▼M1

Indekso Nr.	Tarptautinė cheminė identifikacija	EB Nr.	CAS Nr.	Klasifikacija		Ženklinimas			Konkrečios ribinės koncentracijos, m faktoriai	Pastabos
				Pavojingumo klasės ir kategorijos kodas (-ai)	Pavojingumo frazės kodas (-ai)	Piktogramos, signalinio žodžio kodas (-ai)	Pavojingumo frazės kodas (-ai)			
	[A complex combination of hydrocarbons produced by the distillation of coal tar and boiling in the range of approximately 240 °C to 280 °C (464 °F to 536 °F). Composed primarily of acenaphthene, naphthalene and alkyl naphthalene.]									
648-099-00-5	Creosote oil; [A complex combination of hydrocarbons obtained by the distillation of coal tar. It consists primarily of aromatic hydrocarbons and may contain appreciable quantities of tar acids and tar bases. It distills at the approximate range of 200 °C to 325 °C (392 °F to 617 °F).]	263-047-8	61789-28-4	Carc. 1B	H350	GHS08 Dgr	H350			►M2 — ◄ M
648-100-00-9	Creosote oil, high-boiling distillate; Wash Oil; [The high-boiling distillation fraction obtained from the high temperature carbonization of bituminous coal which is further refined to remove excess crystalline salts. It consists primarily of creosote oil with some of the normal polynuclear aromatic salts, which are components of coal tar distillates, removed. It is crystal free at approximately 5 °C (41 °F).]	274-565-9	70321-79-8	Carc. 1B	H350	GHS08 Dgr	H350			►M2 — ◄ M

▼B

Indekso Nr.	Tarptautinė cheminė identifikacija	EB Nr.	CAS Nr.	Klasifikacija		Ženklinimas			Konkrečios ribinės koncentracijos, m faktoriai	Pastabos
				Pavojingumo klasės ir kategorijos kodas (-ai)	Pavojingumo frazės kodas (-ai)	Piktogramos, signalinio žodžio kodas (-ai)	Pavojingumo frazės kodas (-ai)			
648-101-00-4	Creosote; [The distillate of coal tar produced by the high temperature carbonization of bituminous coal. It consists primarily of aromatic hydrocarbons, tar acids and tar bases.]	232-287-5	8001-58-9	Carc. 1B	H350	GHS08 Dgr	H350			►M2 — ◄
▼M1 648-102-00-X	Extract residues (coal), creosote oil acid; Wash Oil Extract Residue; [A complex combination of hydrocarbons from the base-freed fraction from the distillation of coal tar, boiling in the range of approximately 250 °C to 280 °C (482 °F to 536 °F). It consists predominantly of biphenyl and isomeric diphenylnaphthalenes.]	310-189-4	122384-77-4	Carc. 1B	H350	GHS08 Dgr	H350			►M2 — ◄ M
648-103-00-5	Anthracene oil, anthracene paste; Anthracene Oil Fraction; [The anthracene-rich solid obtained by the crystallization and centrifuging of anthracene oil. It is composed primarily of anthracene, carbazole and phenanthrene.]	292-603-2	90640-81-6	Carc. 1B Muta. 1B	H350 H340	GHS08 Dgr	H350 H340			►M2 — ◄ JM

▼M1

Indekso Nr.	Tarptautinė cheminė identifikacija	EB Nr.	CAS Nr.	Klasifikacija		Ženklinimas			Konkrečios ribinės koncentracijos, m faktoriai	Pastabos
				Pavojingumo klasės ir kategorijos kodas (-ai)	Pavojingumo frazės kodas (-ai)	Piktogramos, signalinio žodžio kodas (-ai)	Pavojingumo frazės kodas (-ai)			
648-104-00-0	Anthracene oil, anthracene-low; Anthracene Oil Fraction; [The oil remaining after the removal, by a crystallization process, of an anthracene-rich solid (anthracene paste) from anthracene oil. It is composed primarily of two, three and four membered aromatic compounds.]	292-604-8	90640-82-7	Carc. 1B Muta. 1B	H350 H340	GHS08 Dgr	H350 H340			►M2 — ◄ JM
648-105-00-6	Residues (coal tar), anthracene oil distn.; Anthracene Oil Fraction; [The residue from the fraction distillation of crude anthracene boiling in the approximate range of 340 °C to 400 °C (644 °F to 752 °F). It consists predominantly of tri- and poly-nuclear aromatic and hetero-cyclic hydrocarbons.]	295-505-8	92061-92-2	Carc. 1B Muta. 1B	H350 H340	GHS08 Dgr	H350 H340			►M2 — ◄ JM
648-106-00-1	Anthracene oil, anthracene paste, anthracene fraction; Anthracene Oil Fraction; [A complex combination of hydrocarbons from the distillation of anthracene obtained by the crystallization of anthracene oil from bituminous high temperature tar and boiling in the range of 330 °C to 350 °C (626 °F to 662 °F). It contains chiefly anthracene, carbazole and phenanthrene.]	295-275-9	91995-15-2	Carc. 1B Muta. 1B	H350 H340	GHS08 Dgr	H350 H340			►M2 — ◄ JM

▼**M1**

Indekso Nr.	Tarptautinė cheminė identifikacija	EB Nr.	CAS Nr.	Klasifikacija		Ženklinimas			Konkrečios ribinės koncentracijos, m faktoriai	Pastabos
				Pavojingumo klasės ir kategorijos kodas (-ai)	Pavojingumo frazės kodas (-ai)	Piktogramos, signalinio žodžio kodas (-ai)	Pavojingumo frazės kodas (-ai)			
648-107-00-7	Anthracene oil, anthracene paste, carbazole fraction; Anthracene Oil Fraction; [A complex combination of hydrocarbons from the distillation of anthracene obtained by crystallization of anthracene oil from bituminous coal high temperature tar and boiling in the approximate range of 350 °C to 360 °C (662 °F to 680 °F). It contains chiefly anthracene, carbazole and phenanthrene.]	295-276-4	91995-16-3	Carc. 1B Muta. 1B	H350 H340	GHS08 Dgr	H350 H340			►**M2** — ◄ JM
648-108-00-2	Anthracene oil, anthracene paste, distn. lights; Anthracene Oil Fraction; [A complex combination of hydrocarbons from the distillation of anthracene obtained by crystallization of anthracene oil from bituminous high temperature tar and boiling in the range of approximately 290 °C to 340 °C (554 °F to 644 °F). It contains chiefly trinuclear aromatics and their dihydro derivatives.]	295-278-5	91995-17-4	Carc. 1B Muta. 1B	H350 H340	GHS08 Dgr	H350 H340			►**M2** — ◄ JM

▼**M1**

Indekso Nr.	Tarptautinė cheminė identifikacija	EB Nr.	CAS Nr.	Klasifikacija		Ženklinimas			Konkrečios ribinės koncentracijos, m faktoriai	Pastabos
				Pavojingumo klasės ir kategorijos kodas (-ai)	Pavojingumo frazės kodas (-ai)	Piktogramos, signalinio žodžio kodas (-ai)	Pavojingumo frazės kodas (-ai)			
648-109-00-8	Tar oils, coal, low-temp.; Tar Oil, high boiling; [A distillate from low-temperature coal tar. Composed primarily of hydrocarbons, phenolic compounds and aromatic nitrogen bases boiling in the range of approximately 160 °C to 340 °C (320 °F to 644 °F).]	309-889-2	101316-87-4	Carc. 1B Muta. 1B	H350 H340	GHS08 Dgr	H350 H340			►**M2** — ◄ JM
648-110-00-3	Extract residues (coal), low temp. coal atar alk.; [The residue from low temperature coal tar oils after an alkaline wash, such as aqueous sodium hydroxide, to remove crude coal tar acids. Composed primarily of hydrocarbons and aromatic nitrogen bases.]	310-191-5	122384-78-5	Carc. 1B Muta. 1B	H350 H340	GHS08 Dgr	H350 H340			►**M2** — ◄ JM
648-111-00-9	Phenols, ammonia liquor ext.; Alkaline Extract; [The combination of phenols extracted, using isobutyl acetate, from the ammonia liquor condensed from the gas evolved in low-temperature (less than 700 °C (1 292 °F)) destructive distillation of coal. It consists predominantly of a reaction mass of monohydric and dihydric phenols.]	284-881-9	84988-93-2	Carc. 1B Muta. 1B	H350 H340	GHS08 Dgr	H350 H340			►**M2** — ◄ JM

▼**M1**

Indekso Nr.	Tarptautinė cheminė identifikacija	EB Nr.	CAS Nr.	Klasifikacija		Ženklinimas			Konkrečios ribinės koncentracijos, m faktoriai	Pastabos
				Pavojingumo klasės ir kategorijos kodas (-ai)	Pavojingumo frazės kodas (-ai)	Piktogramos, signalinio žodžio kodas (-ai)	Pavojingumo frazės kodas (-ai)			
648-112-00-4	Distillates (coal tar), light oils, alk. exts.; Alkaline Extract; [The aqueous extract from carbolic oil produced by an alkaline wash such as aqueous sodium hydroxide. Composed primarily of the alkali salts of various phenolic compounds.]	292-610-0	90640-88-3	Carc. 1B Muta. 1B	H350 H340	GHS08 Dgr	H350 H340			►**M2** — ◄ JM
648-113-00-X	Extracts, coal tar oil alk.; Alkaline Extract; [The extract from coal tar oil produced by an alkaline wash such as aqueous sodium hydroxide. Composed primarily of the alkali salts of various phenolic compounds.]	266-017-2	65996-83-0	Carc. 1B Muta. 1B	H350 H340	GHS08 Dgr	H350 H340			►**M2** — ◄ JM
648-114-00-5	Distillates (coal tar), naphthalene oils, alk. exts.; Alkaline Extract; [The aqueous extract from naphthalene oil produced by an alkaline wash such as aqueous sodium hydroxide. Composed primarily of the alkali salts of various phenolic compounds.]	292-611-6	90640-89-4	Carc. 1B Muta. 1B	H350 H340	GHS08 Dgr	H350 H340			►**M2** — ◄ JM
648-115-00-0	Extract residues (coal), tar oil alk., carbonated, limed; Crude Phenols;	292-629-4	90641-06-8	Carc. 1B Muta. 1B	H350 H340	GHS08 Dgr	H350 H340			►**M2** — ◄ JM

▼M1

Indekso Nr.	Tarptautinė cheminė identifikacija	EB Nr.	CAS Nr.	Klasifikacija		Ženklinimas			Konkrečios ribinės koncentracijos, m faktoriai	Pastabos
				Pavojingumo klasės ir kategorijos kodas (-ai)	Pavojingumo frazės kodas (-ai)	Piktogramos, signalinio žodžio kodas (-ai)	Pavojingumo frazės kodas (-ai)			
	[The product obtained by treatment of coal tar oil alkaline extract with CO_2 and CaO. Composed primarily of $CaCO_3$, $Ca(OH)_2$, Na_2CO_3 and other organic and inorganic impurities.]									
648-116-00-6	Tar acids, coal, crude; Crude Phenols; [The reaction product obtained by neutralizing coal tar oil alkaline extract with an acidic solution, such as aqueous sulfuric acid, or gaseous carbon dioxide, to obtain the free acids. Composed primarily of tar acids such as phenol, cresols, and xylenols.]	266-019-3	65996-85-2	Carc. 1B Muta. 1B	H350 H340	GHS08 Dgr	H350 H340			►M2 — ◄ JM
648-117-00-1	Tar acids, brown-coal, crude; Crude Phenols; [An acidified alkaline extract of brown coal tar distillate. Composed primarily of phenol and phenol homologs.]	309-888-7	101316-86-3	Carc. 1B Muta. 1B	H350 H340	GHS08 Dgr	H350 H340			►M2 — ◄ JM
648-118-00-7	Tar acids, brown-coal gasification; Crude Phenols; [A complex combination of organic compounds obtained from brown coal gasification. Composed primarily of C_{6-10} hydroxy aromatic phenols and their homologs.]	295-536-7	92062-22-1	Carc. 1B Muta. 1B	H350 H340	GHS08 Dgr	H350 H340			►M2 — ◄ JM

▼M1

Indekso Nr.	Tarptautinė cheminė identifikacija	EB Nr.	CAS Nr.	Klasifikacija		Ženklinimas			Konkrečios ribinės koncentracijos, m faktoriai	Pastabos
				Pavojingumo klasės ir kategorijos kodas (-ai)	Pavojingumo frazės kodas (-ai)	Piktogramos, signalinio žodžio kodas (-ai)	Pavojingumo frazės kodas (-ai)			
648-119-00-2	Tar acids, distn. residues; Distillate Phenols; [A residue from the distillation of crude phenol from coal. It consists predominantly of phenols having carbon numbers in the range of C_8 through C_{10} with a softening point of 60 °C to 80 °C (140 °F to 176 °F).]	306-251-5	96690-55-0	Carc. 1B Muta. 1B	H350 H340	GHS08 Dgr	H350 H340			►M2 — ◄ JM
648-120-00-8	Tar acids, methylphenol fraction; Distillate Phenols; [The fraction of tar acid rich in 3- and 4-methylphenol, recovered by distillation of low-temperature coal tar crude tar acids.]	284-892-9	84989-04-8	Carc. 1B Muta. 1B	H350 H340	GHS08 Dgr	H350 H340			►M2 — ◄ JM
648-121-00-3	Tar acids, polyalkylphenol fraction; Distillate Phenols; [The fraction of tar acids, recovered by distillation of low-temperature coal tar crude tar acids, having an approximate boiling range of 225 °C to 320 °C (437 °F to 608 °F). Composed primarily of polyalkylphenols.]	284-893-4	84989-05-9	Carc. 1B Muta. 1B	H350 H340	GHS08 Dgr	H350 H340			►M2 — ◄ JM

▼M1

Indekso Nr.	Tarptautinė cheminė identifikacija	EB Nr.	CAS Nr.	Klasifikacija		Ženklinimas			Konkrečios ribinės koncentracijos, m faktoriai	Pastabos
				Pavojingumo klasės ir kategorijos kodas (-ai)	Pavojingumo frazės kodas (-ai)	Piktogramos, signalinio žodžio kodas (-ai)	Pavojingumo frazės kodas (-ai)			
648-122-00-9	Tar acids, xylenol fraction; Distillate Phenols; [The fraction of tar acids, rich in 2,4- and 2,5-dimethylphenol, recovered by distillation of low-temperature coal tar crude tar acids.]	284-895-5	84989-06-0	Carc. 1B Muta. 1B	H350 H340	GHS08 Dgr	H350 H340			►M2 — ◄ JM
648-123-00-4	Tar acids, ethylphenol fraction; Distillate Phenols; [The fraction of tar acids, rich in 3- and 4-ethylphenol, recovered by distillation of low-temperature coal tar crude tar acids.]	284-891-3	84989-03-7	Carc. 1B Muta. 1B	H350 H340	GHS08 Dgr	H350 H340			►M2 — ◄ JM
648-124-00-X	Tar acids, 3,5-xylenol fraction; Distillate Phenols; [The fraction of tar acids, rich in 3,5-dimethylphenol, recovered by distillation of low-temperature coal tar acids.]	284-896-0	84989-07-1	Carc. 1B Muta. 1B	H350 H340	GHS08 Dgr	H350 H340			►M2 — ◄ JM
648-125-00-5	Tar acids, residues, distillates, first-cut; Distillate Phenols; [The residue from the distillation in the range of 235 °C to 355 °C (481 °F to 697 °F) of light carbolic oil.]	270-713-1	68477-23-6	Carc. 1B Muta. 1B	H350 H340	GHS08 Dgr	H350 H340			►M2 — ◄ JM

▼M1

Indekso Nr.	Tarptautinė cheminė identifikacija	EB Nr.	CAS Nr.	Klasifikacija		Ženklinimas			Konkrečios ribinės koncentracijos, m faktoriai	Pastabos
				Pavojingumo klasės ir kategorijos kodas (-ai)	Pavojingumo frazės kodas (-ai)	Piktogramos, signalinio žodžio kodas (-ai)	Pavojingumo frazės kodas (-ai)			
648-126-00-0	Tar acids, cresylic, residues; Distillate Phenols; [The residue from crude coal tar acids after removal of phenol, cresols, xylenols and any higher boiling phenols. A black solid with a melting point approximately 80 °C (176 °F). Composed primarily of polyalkylphenols, resin gums, and inorganic salts.]	271-418-0	68555-24-8	Carc. 1B Muta. 1B	H350 H340	GHS08 Dgr	H350 H340			►M2 — ◄ JM
648-127-00-6	Phenols, C_{9-11}; Distillate Phenols	293-435-2	91079-47-9	Carc. 1B Muta. 1B	H350 H340	GHS08 Dgr	H350 H340			►M2 — ◄ JM
648-128-00-1	Tar acids, cresylic; Distillate Phenols; [A complex combination of organic compounds obtained from brown coal and boiling in the range of approximately 200 °C to 230 °C (392 °F to 446 °F). It contains chiefly phenols and pyridine bases.]	295-540-9	92062-26-5	Carc. 1B Muta. 1B	H350 H340	GHS08 Dgr	H350 H340			►M2 — ◄ JM
648-129-00-7	Tar acids, brown-coal, C_2-alkylphenol fraction; Distillate Phenols; [The distillate from the acidification of alkaline washed lignite tar distillate boiling in the range of approximately 200 °C to 230 °C (392 °F to 446 °F). Composed primarily of *m*- and *p*-ethylphenol as well as cresols and xylenols.]	302-662-9	94114-29-1	Carc. 1B Muta. 1B	H350 H340	GHS08 Dgr	H350 H340			►M2 — ◄ JM

▼M1

Indekso Nr.	Tarptautinė cheminė identifikacija	EB Nr.	CAS Nr.	Klasifikacija		Ženklinimas			Konkrečios ribinės koncentracijos, m faktoriai	Pastabos
				Pavojingumo klasės ir kategorijos kodas (-ai)	Pavojingumo frazės kodas (-ai)	Piktogramos, signalinio žodžio kodas (-ai)	Pavojingumo frazės kodas (-ai)			
648-130-00-2	Extract oils (coal), naphthalene oils; Acid Extract; [The aqueous extract produced by an acidic wash of alkali-washed naphthalene oil. Composed primarily of acid salts of various aromatic nitrogen bases including pyridine, quinoline and their alkyl derivatives.]	292-623-1	90641-00-2	Carc. 1B Muta. 1B	H350 H340	GHS08 Dgr	H350 H340			►M2 — ◄ JM
648-131-00-8	Tar bases, quinoline derivs.; Distillate Bases	271-020-7	68513-87-1	Carc. 1B Muta. 1B	H350 H340	GHS08 Dgr	H350 H340			►M2 — ◄ JM
648-132-00-3	Tar bases, coal, quinoline derivs. fraction; Distillate Bases	274-560-1	70321-67-4	Carc. 1B Muta. 1B	H350 H340	GHS08 Dgr	H350 H340			►M2 — ◄ JM
648-133-00-9	Tar bases, coal, distn. residues; Distillate Bases; [The distillation residue remaining after the distillation of the neutralized, acid-extracted base-containing tar fractions obtained by the distillation of coal tars. It contains chiefly aniline, collidines, quinoline and quinoline derivatives and toluidines.]	295-544-0	92062-29-8	Carc. 1B Muta. 1B	H350 H340	GHS08 Dgr	H350 H340			►M2 — ◄ JM
648-134-00-4	Hydrocarbon oils, arom., mixed with polyethylene and polypropylene, pyrolyzed, light oil fraction; Heat Treatment Products;	309-745-9	100801-63-6	Carc. 1B Muta. 1B	H350 H340	GHS08 Dgr	H350 H340			►M2 — ◄ JM

▼M1

Indekso Nr.	Tarptautinė cheminė identifikacija	EB Nr.	CAS Nr.	Klasifikacija		Ženklinimas			Konkrečios ribinės koncentracijos, m faktoriai	Pastabos
				Pavojingumo klasės ir kategorijos kodas (-ai)	Pavojingumo frazės kodas (-ai)	Piktogramos, signalinio žodžio kodas (-ai)	Pavojingumo frazės kodas (-ai)			
	[The oil obtained from the heat treatment of a polyethylene/ polypropylene reaction mass with coal tar pitch or aromatic oils. It consists predominantly of benzene and its homologs boiling in a range of approximately 70 °C to 120 °C (158 °F to 248 °F).]									
648-135-00-X	Hydrocarbon oils, arom., mixed with polyethylene, pyrolyzed, light oil fraction; Heat Treatment Products; [The oil obtained from the heat treatment of polyethylene with coal tar pitch or aromatic oils. It consists predominantly of benzene and its homologs boiling in a range of 70 °C to 120 °C (158 °F to 248 °F).]	309-748-5	100801-65-8	Carc. 1B Muta. 1B	H350 H340	GHS08 Dgr	H350 H340			►M2 — ◄ JM
648-136-00-5	Hydrocarbon oils, arom., mixed with polystyrene, pyrolyzed, light oil fraction; Heat Treatment Products; [The oil obtained from the heat treatment of polystyrene with coal tar pitch or aromatic oils. It consists predominantly of benzene and its homologs boiling in a range of approximately 70 °C to 210 °C (158 °F to 410 °F).]	309-749-0	100801-66-9	Carc. 1B Muta. 1B	H350 H340	GHS08 Dgr	H350 H340			►M2 — ◄ JM

▼M1

Indekso Nr.	Tarptautinė cheminė identifikacija	EB Nr.	CAS Nr.	Klasifikacija		Ženklinimas			Konkrečios ribinės koncentracijos, m faktoriai	Pastabos
				Pavojingumo klasės ir kategorijos kodas (-ai)	Pavojingumo frazės kodas (-ai)	Piktogramos, signalinio žodžio kodas (-ai)	Pavojingumo frazės kodas (-ai)			
648-137-00-0	Extract residues (coal), tar oil alk., naphthalene distn. residues; Naphthalene Oil Extract Residue; [The residue obtained from chemical oil extracted after the removal of naphthalene by distillation composed primarily of two to four membered condensed ring aromatic hydrocarbons and aromatic nitrogen bases.]	277-567-8	73665-18-6	Carc. 1B Muta. 1B	H350 H340	GHS08 Dgr	H350 H340			►M2 — ◄ JM
648-138-00-6	Creosote oil, low-boiling distillate; Wash Oil; [The low-boiling distillation fraction obtained from the high temperature carbonization of bituminous coal, which is further refined to remove excess crystalline salts. It consists primarily of creosote oil with some of the normal polynuclear aromatic salts, which are components of coal tar distillate, removed. It is crystal free at approximately 38 °C (100 °F).]	274-566-4	70321-80-1	Carc. 1B	H350	GHS08 Dgr	H350			►M2 — ◄ M
648-139-00-1	Tar acids, cresylic, sodium salts, caustic solns.; Alkaline Extract	272-361-4	68815-21-4	Carc. 1B Muta. 1B	H350 H340	GHS08 Dgr	H350 H340			►M2 — ◄ JM

▼M1

Indekso Nr.	Tarptautinė cheminė identifikacija	EB Nr.	CAS Nr.	Klasifikacija		Ženklinimas			Konkrečios ribinės koncentracijos, m faktoriai	Pastabos
				Pavojingumo klasės ir kategorijos kodas (-ai)	Pavojingumo frazės kodas (-ai)	Piktogramos, signalinio žodžio kodas (-ai)	Pavojingumo frazės kodas (-ai)			
648-140-00-7	Extract oils (coal), tar base; Acid Extract; [The extract from coal tar oil alkaline extract residue produced by an acidic wash such as aqueous sulfuric acid after distillation to remove naphthalene. Composed primarily of the acid salts of various aromatic nitrogen bases including pyridine, quinoline, and their alkyl derivatives.]	266-020-9	65996-86-3	Carc. 1B Muta. 1B	H350 H340	GHS08 Dgr	H350 H340			►M2 — ◄ JM
648-141-00-2	Tar bases, coal, crude; Crude Tar Bases; [The reaction product obtained by neutralizing coal tar base extract oil with an alkaline solution, such as aqueous sodium hydroxide, to obtain the free bases. Composed primarily of such organic bases as acridine, phenanthridine, pyridine, quinoline and their alkyl derivatives.]	266-018-8	65996-84-1	Carc. 1B Muta. 1B	H350 H340	GHS08 Dgr	H350 H340			►M2 — ◄ JM

▼B

648-142-00-8	Residues (coal), liq. solvent extn.; [A cohesive powder composed of coal mineral matter and undissolved coal remaining after extraction of coal by a liquid solvent.]	302-681-2	94114-46-2	Carc. 1B	H350	GHS08 Dgr	H350			►M2 — ◄ M

▼B

Indekso Nr.	Tarptautinė cheminė identifikacija	EB Nr.	CAS Nr.	Klasifikacija		Ženklinimas			Konkrečios ribinės koncentracijos, m faktoriai	Pastabos
				Pavojingumo klasės ir kategorijos kodas (-ai)	Pavojingumo frazės kodas (-ai)	Piktogramos, signalinio žodžio kodas (-ai)	Pavojingumo frazės kodas (-ai)			
648-143-00-3	Coal liquids, liq. solvent extn. soln.; [The product obtained by filtration of coal mineral matter and undissolved coal from coal extract solution produced by digesting coal in a liquid solvent. A black, viscous, highly complex liquid combination composed primarily of aromatic and partly hydro-genated aromatic hydrocarbons, aromatic nitrogen compounds, aromatic sulfur compounds, phenolic and other aromatic oxygen compounds and their alkyl derivatives.]	302-682-8	94114-47-3	Carc. 1B	H350	GHS08 Dgr	H350			►**M2** — ◄ M
648-144-00-9	Coal liquids, liq. solvent extn.; [The substantially solvent-free product obtained by the distillation of the solvent from filtered coal extract solution produced by digesting coal in a liquid solvent. A black semi-solid, composed primarily of a complex combination of condensed-ring aromatic hydrocarbons, aromatic nitrogen compounds, aromatic sulfur compounds, phenolic compounds and other aromatic oxygen compounds, and their alkyl derivatives.]	302-683-3	94114-48-4	Carc. 1B	H350	GHS08 Dgr	H350			►**M2** — ◄ M

▼B

Indekso Nr.	Tarptautinė cheminė identifikacija	EB Nr.	CAS Nr.	Klasifikacija		Ženklinimas			Konkrečios ribinės koncentracijos, m faktoriai	Pastabos
				Pavojingumo klasės ir kategorijos kodas (-ai)	Pavojingumo frazės kodas (-ai)	Piktogramos, signalinio žodžio kodas (-ai)	Pavojingumo frazės kodas (-ai)			
648-145-00-4	Tar brown-coal; [An oil distilled from brown-coal tar. Composed primarily of aliphatic, naphthenic and one- to three-ring aromatic hydrocarbons, their alkyl derivates, heteroaromatics and one- and two-ring phenols boiling in the range of approximately 150°C to 360°C (302°F to 680°F).]	309-885-0	101316-83-0	Carc. 1A	H350	GHS08 Dgr	H350			►M2 — ◄
648-146-00-X	Tar, brown-coal, low-temp.; [A tar obtained from low temperature carbonization and low temperature gasification of brown coal. Composed primarily of aliphatic, naphthenic and cyclic aromatic hydrocarbons, heteroaromatic hydrocarbons and cyclic phenols.]	309-886-6	101316-84-1	Carc. 1A	H350	GHS08 Dgr	H350			►M2 — ◄
▼M1 648-147-00-5	Light oil (coal), coke-oven; Crude benzole; [The volatile organic liquid extracted from the gas evolved in the high temperature (greater than 700 °C (1 292 °F)) destructive distillation of coal. Composed primarily of benzene, toluene, and xylenes. May contain other minor hydrocarbon constituents.]	266-012-5	65996-78-3	Carc. 1B Muta. 1B	H350 H340	GHS08 Dgr	H350 H340			►M2 — ◄ J

▼**M1**

Indekso Nr.	Tarptautinė cheminė identifikacija	EB Nr.	CAS Nr.	Klasifikacija		Ženklinimas			Konkrečios ribinės koncentracijos, m faktoriai	Pastabos
				Pavojingumo klasės ir kategorijos kodas (-ai)	Pavojingumo frazės kodas (-ai)	Piktogramos, signalinio žodžio kodas (-ai)	Pavojingumo frazės kodas (-ai)			
648-148-00-0	Distillates (coal), liq. solvent extn., primary; [The liquid product of condensation of vapors emitted during the digestion of coal in a liquid solvent and boiling in the range of approximately 30 °C to 300 °C (86 °F to 572 °F). Composed primarily of partly hydrogenated condensed-ring aromatic hydrocarbons, aromatic compounds containing nitrogen, oxygen and sulfur, and their alkyl derivatives having carbon numbers predominantly in the range of C_4 through C_{14}.]	302-688-0	94114-52-0	Carc. 1B Muta. 1B	H350 H340	GHS08 Dgr	H350 H340			►**M2** — ◄ J
648-149-00-6	Distillates (coal), solvent extn., hydrocracked; [Distillate obtained by hydrocracking of coal extract or solution produced by the liquid solvent extraction or supercritical gas extraction processes and boiling in the range of approximately 30 °C to 300 °C (86 °F to 572 °F). Composed primarily of aromatic, hydrogenated aromatic and naphthenic compounds, their alkyl derivatives and alkanes with carbon numbers predominantly in the range of C_4 through C_{14}. Nitrogen, sulfur and oxygen-containing aromatic and hydrogenated aromatic compounds are also present.]	302-689-6	94114-53-1	Carc. 1B Muta. 1B	H350 H340	GHS08 Dgr	H350 H340			►**M2** — ◄ J

▼M1

Indekso Nr.	Tarptautinė cheminė identifikacija	EB Nr.	CAS Nr.	Klasifikacija		Ženklinimas			Konkrečios ribinės koncentracijos, m faktoriai	Pastabos
				Pavojingumo klasės ir kategorijos kodas (-ai)	Pavojingumo frazės kodas (-ai)	Piktogramos, signalinio žodžio kodas (-ai)	Pavojingumo frazės kodas (-ai)			
648-150-00-1	Naphtha (coal), solvent extn., hydrocracked; [Fraction of the distillate obtained by hydrocracking of coal extract or solution produced by the liquid solvent extraction or supercritical gas extraction processes and boiling in the range of approximately 30 °C to 180 °C (86 °F to 356 °F). Composed primarily of aromatic, hydrogenated aromatic and naphthenic compounds, their alkyl derivatives and alkanes with carbon numbers predominantly in the range of C_4 to C_9. Nitrogen, sulfur and oxygen-containing aromatic and hydrogenated aromatic compounds are also present.]	302-690-1	94114-54-2	Carc. 1B Muta. 1B	H350 H340	GHS08 Dgr	H350 H340			►M2 — ◄ J

▼B

648-151-00-7	Gasoline, coal solvent extn., hydrocracked naphtha; [Motor fuel produced by the reforming of the refined naphtha fraction of the products of hydrocracking of coal extract or solution produced by the liquid solvent extraction or	302-691-7	94114-55-3	Carc. 1B	H350	GHS08 Dgr	H350			►M2 — ◄

▼B

Indekso Nr.	Tarptautinė cheminė identifikacija	EB Nr.	CAS Nr.	Klasifikacija		Ženklinimas			Konkrečios ribinės koncentracijos, m faktoriai	Pastabos
				Pavojingumo klasės ir kategorijos kodas (-ai)	Pavojingumo frazės kodas (-ai)	Piktogramos, signalinio žodžio kodas (-ai)	Pavojingumo frazės kodas (-ai)			
	supercritical gas extraction processes and boiling in the range of approximately 30°C to 180°C (86°F to 356°F). Composed primarily of aromatic and naphthenic hydrocarbons, their alkyl derivatives and alkyl hydrocarbons having carbon numbers in the range of C_4 through C_9.]									
▼M1 648-152-00-2	Distillates (coal), solvent extn., hydrocracked middle; [Distillate obtained from the hydrocracking of coal extract or solution produced by the liquid solvent extraction or supercritical gas extraction processes and boiling in the range of approximately 180 °C to 300 °C (356 °F to 572 °F. Composed primarily of two-ring aromatic, hydrogenated aromatic and naphthenic compounds, their alkyl derivatives and alkanes having carbon numbers predominantly in the range of C_9 through C_{14}. Nitrogen, sulfur and oxygen-containing compounds are also present.]	302-692-2	94114-56-4	Carc. 1B Muta. 1B	H350 H340	GHS08 Dgr	H350 H340			►M2 — ◄ J

▼M1

Indekso Nr.	Tarptautinė cheminė identifikacija	EB Nr.	CAS Nr.	Klasifikacija		Ženklinimas			Konkrečios ribinės koncentracijos, m faktoriai	Pastabos
				Pavojingumo klasės ir kategorijos kodas (-ai)	Pavojingumo frazės kodas (-ai)	Piktogramos, signalinio žodžio kodas (-ai)	Pavojingumo frazės kodas (-ai)			
648-153-00-8	Distillates (coal), solvent extn., hydrocracked hydrogenated middle; [Distillate from the hydrogenation of hydrocracked middle distillate from coal extract or solution produced by the liquid solvent extraction or supercritical gas extraction processes and boiling in the range of approximately 180 °C to 280 °C (356 °F to 536 °F). Composed primarily of hydrogenated two- ring carbon compounds and their alkyl derivatives having carbon numbers predominantly in the range of C_9 through C_{14}.]	302-693-8	94114-57-5	Carc. 1B Muta. 1B	H350 H340	GHS08 Dgr	H350 H340			►M2 — ◄ J
▼B										
648-154-00-3	Fuels, jet aircraft, coal solvent extn., hydrocracked hydrogenated; [Jet engine fuel produced by hydrogenation of the middle distillate fraction of the products of hydrocracking of coal extract or solution produced by the liquid solvent extraction or supercritical gas extraction processes and boiling in the range of approximately 180°C to 225°C (356°F to 473°F). Composed primarily of hydrogenated two-ring hydrocarbons	302-694-3	94114-58-6	Carc. 2	H351	GHS08 Wng	H350			►M2 — ◄

▼B

Indekso Nr.	Tarptautinė cheminė identifikacija	EB Nr.	CAS Nr.	Klasifikacija		Ženklinimas			Konkrečios ribinės koncentracijos, m faktoriai	Pastabos
				Pavojingumo klasės ir kategorijos kodas (-ai)	Pavojingumo frazės kodas (-ai)	Piktogramos, signalinio žodžio kodas (-ai)	Pavojingumo frazės kodas (-ai)			
	and their alkyl derivatives having carbon numbers predominantly in the range of C_{10} through C_{12}.]									
648-155-00-9	Fuels, diesel, coal solvent extn., hydrocracked hydrogenated; [Diesel engine fuel produced by the hydrogenation of the middle distillate fraction of the products of hydrocracking of coal extract or solution produced by the liquid solvent extraction or supercritical gas extraction processes and boiling in the range of approximately 200°C to 280°C (392°F to 536°F). Composed primarily of hydrogenated two-ring hydrocarbons and their alkyl derivatives having carbon numbers predominantly in the range of C_{11} through C_{14}.]	302-695-9	94114-59-7	Carc. 2	H351	GHS08 Wng	H350			►M2 — ◄
▼M1 648-156-00-4	Light oil (coal), semi-coking process; Fresh oil; [The volatile organic liquid condensed from the gas evolved in the low-temperature (less than 700 °C (1 292 °F)) destructive distillation of coal. Composed primarily of C_{6-10} hydrocarbons.]	292-635-7	90641-11-5	Carc. 1B Muta. 1B	H350 H340	GHS08 Dgr	H350 H340			►M2 — ◄ J

▼B

Indekso Nr.	Tarptautinė cheminė identifikacija	EB Nr.	CAS Nr.	Klasifikacija		Ženklinimas			Konkrečios ribinės koncentracijos, m faktoriai	Pastabos
				Pavojingumo klasės ir kategorijos kodas (-ai)	Pavojingumo frazės kodas (-ai)	Piktogramos, signalinio žodžio kodas (-ai)	Pavojingumo frazės kodas (-ai)			
649-001-00-3	Extracts (petroleum), light naphthenic distillate solvent	265-102-1	64742-03-6	Carc. 1B	H350	GHS08 Dgr	H350			►M2 — ◄
649-002-00-9	Extracts (petroleum), heavy paraffinic distillate solvent	265-103-7	64742-04-7	Carc. 1B	H350	GHS08 Dgr	H350			►M2 — ◄
649-003-00-4	Extracts (petroleum), light paraffinic distillate solvent	265-104-2	64742-05-8	Carc. 1B	H350	GHS08 Dgr	H350			►M2 — ◄
649-004-00-X	Extracts (petroleum), heavy naphthenic distillate solvent	265-111-0	64742-11-6	Carc. 1B	H350	GHS08 Dgr	H350			►M2 — ◄
649-005-00-5	Extracts (petroleum), light vacuum gas oil solvent	295-341-7	91995-78-7	Carc. 1B	H350	GHS08 Dgr	H350			►M2 — ◄
649-006-00-0	hydrocarbons C_{26-55}, arom-rich	307-753-7	97722-04-8	Carc. 1B	H350	GHS08 Dgr	H350			►M2 — ◄
649-007-00-6	fatty acids, tall-oil, reaction products with iminodiethanol and boric acid	400-160-5	—	Skin Irrit. 2 Aquatic Chronic 2	H315 H411	GHS07 GHS09 Wng	H315 H411			
649-008-00-1	Residues (petroleum), atm. tower; Heavy Fuel oil; [A complex residuum from the atmospheric distillation of crude oil. It consists of hydrocarbons having carbon numbers predominantly greater than C_{20} and boiling above approximately 350°C (662°F). This stream is likely to contain 5 wt. % or more of 4- to 6-membered condensed ring aromatic hydrocarbons.]	265-045-2	64741-45-3	Carc. 1B	H350	GHS08 Dgr	H350			►M2 — ◄

▼B

Indekso Nr.	Tarptautinė cheminė identifikacija	EB Nr.	CAS Nr.	Klasifikacija		Ženklinimas			Konkrečios ribinės koncentracijos, m faktoriai	Pastabos
				Pavojingumo klasės ir kategorijos kodas (-ai)	Pavojingumo frazės kodas (-ai)	Piktogramos, signalinio žodžio kodas (-ai)	Pavojingumo frazės kodas (-ai)			
649-009-00-7	Gas oils (petroleum), heavy vacuum; Heavy Fuel oil; [A complex combination of hydrocarbons produced by the vacuum distillation of the residuum from atmospheric distillation of crude oil. It consists of hydrocarbons having carbon numbers predominantly in the range of C_{20} through C_{50} and boiling in the range of approximately 350°C to 600°C (662°F to 1112°F). This stream is likely to contain 5 wt. % or more of 4- to 6-membered condensed ring aromatic hydrocarbons.]	265-058-3	64741-57-7	Carc. 1B	H350	GHS08 Dgr	H350			►M2 — ◄
649-010-00-2	Distillates (petroleum), heavy catalytic cracked; Heavy Fuel oil; [A complex combination of hydrocarbons produced by the distillation of products from a catalytic cracking process. It consists of hydrocarbons having carbon numbers predominantly in the range of C_{15} through C_{35} and boiling in the range of approximately 260°C to 500°C (500°F to 932°F). This stream is likely to contain 5 wt. % or more of 4- to 6-membered condensed ring aromatic hydrocarbons.]	265-063-0	64741-61-3	Carc. 1B	H350	GHS08 Dgr	H350			►M2 — ◄

▼B

Indekso Nr.	Tarptautinė cheminė identifikacija	EB Nr.	CAS Nr.	Klasifikacija		Ženklinimas			Konkrečios ribinės koncentracijos, m faktoriai	Pastabos
				Pavojingumo klasės ir kategorijos kodas (-ai)	Pavojingumo frazės kodas (-ai)	Piktogramos, signalinio žodžio kodas (-ai)	Pavojingumo frazės kodas (-ai)			
649-011-00-8	Clarified oils (petroleum), catalytic cracked; Heavy Fuel oil; [A complex combination of hydrocarbons produced as the residual fraction from distillation of the products from a catalytic cracking process. It consists of hydrocarbons having carbon numbers predominantly greater than C_{20} and boiling above approximately 350°C (662°F). This stream is likely to contain 5 wt. % or more of 4- to 6-membered condensed ring aromatic hydrocarbons.]	265-064-6	64741-62-4	Carc. 1B	H350	GHS08 Dgr	H350			►M2 — ◄
649-012-00-3	Residues (petroleum), hydrocracked; Heavy Fuel oil; [A complex combination of hydrocarbons produced as the residual fraction from distillation of the products of a hydrocracking process. It consists of hydrocarbons having carbon numbers predominantly greater than C_{20} and boiling above approximately 350°C (662°F).]	265-076-1	64741-75-9	Carc. 1B	H350	GHS08 Dgr	H350			►M2 — ◄

▼B

Indekso Nr.	Tarptautinė cheminė identifikacija	EB Nr.	CAS Nr.	Klasifikacija		Ženklinimas			Konkrečios ribinės koncentracijos, m faktoriai	Pastabos
				Pavojingumo klasės ir kategorijos kodas (-ai)	Pavojingumo frazės kodas (-ai)	Piktogramos, signalinio žodžio kodas (-ai)	Pavojingumo frazės kodas (-ai)			
649-013-00-9	Residues (petroleum), thermal cracked; Heavy Fuel oil; [A complex combination of hydrocarbons produced as the residual fraction from distillation of the product from a thermal cracking process. It consists predominantly of unsaturated hydrocarbons having carbon numbers predominantly greater than C_{20} and boiling above approximately 350°C (662°F). This stream is likely to contain 5 wt. % or more of 4- to 6-membered condensed ring aromatic hydrocarbons.]	265-081-9	64741-80-6	Carc. 1B	H350	GHS08 Dgr	H350			►**M2** — ◄
649-014-00-4	Distillates (petroleum), heavy thermal cracked; Heavy Fuel oil; [A complex combination of hydrocarbons from the distillation of the products from a thermal cracking process. It consists predominantly of unsaturated hydrocarbons having carbon numbers predominantly in the range of C_{15} through C_{36} and boiling in the range of approximately 260°C to 480°C (500°F to 896°F). This stream is likely to contain 5 wt. % or more of 4- to 6-membered condensed ring aromatic hydrocarbons.]	265-082-4	64741-81-7	Carc. 1B	H350	GHS08 Dgr	H350			►**M2** — ◄

▼B

Indekso Nr.	Tarptautinė cheminė identifikacija	EB Nr.	CAS Nr.	Klasifikacija		Ženklinimas			Konkrečios ribinės koncentracijos, m faktoriai	Pastabos
				Pavojingumo klasės ir kategorijos kodas (-ai)	Pavojingumo frazės kodas (-ai)	Piktogramos, signalinio žodžio kodas (-ai)	Pavojingumo frazės kodas (-ai)			
649-015-00-X	Gas oils (petroleum), hydrotreated vacuum; Heavy Fuel oil; [A complex combination of hydrocarbons obtained by treating a petroleum fraction with hydrogen in the presence of a catalyst. It consists of hydrocarbons having carbon numbers predominantly in the range of C_{13} through C_{50} and boiling in the range of approximately 230°C to 600°C (446°F to 1112°F). This stream is likely to contain 5 wt. % or more of 4- to 6-membered condensed ring aromatic hydrocarbons.]	265-162-9	64742-59-2	Carc. 1B	H350	GHS08 Dgr	H350			►M2 — ◄
649-016-00-5	Residues (petroleum), hydrodesulfurized atmospheric tower; Heavy Fuel oil; [A complex combination of hydrocarbons obtained by treating an atmospheric tower residuum with hydrogen in the presence of a catalyst under conditions primarily to remove organic sulfur compounds. It consists of hydrocarbons having carbon numbers predominantly greater than C_{20} and boiling above approximately 350°C (662°F). This stream is likely to contain 5 wt. % or more of 4- to 6-membered condensed ring aromatic hydrocarbons.]	265-181-2	64742-78-5	Carc. 1B	H350	GHS08 Dgr	H350			►M2 — ◄

▼B

Indekso Nr.	Tarptautinė cheminė identifikacija	EB Nr.	CAS Nr.	Klasifikacija		Ženklinimas			Konkrečios ribinės koncentracijos, m faktoriai	Pastabos
				Pavojingumo klasės ir kategorijos kodas (-ai)	Pavojingumo frazės kodas (-ai)	Piktogramos, signalinio žodžio kodas (-ai)	Pavojingumo frazės kodas (-ai)			
649-017-00-0	Gas oils (petroleum), hydrodesulfurized heavy vacuum; Heavy Fuel oil; [A complex combination of hydrocarbons obtained from a catalytic hydrodesulfurization process. It consists of hydrocarbons having carbon numbers predominantly in the range of C_{20} through C_{50} and boiling in the range of approximately 350°C to 600°C (662°F to 1112°C). This stream is likely to contain 5 wt. % or more of 4- to 6-membered condensed ring aromatic hydrocarbons.]	265-189-6	64742-86-5	Carc. 1B	H350	GHS08 Dgr	H350			►M2 — ◄
649-018-00-6	Residues (petroleum), steam-cracked; Heavy Fuel oil; [A complex combination of hydrocarbons obtained as the residual fraction from the distillation of the products of a steam cracking process (including steam cracking to produce ethylene). It consists predominantly of unsaturated hydrocarbons having carbon numbers predominantly greater than C_{14} and boiling above approximately 260°C (500°F). This stream is likely to contain 5 wt. % or more of 4- to 6-membered condensed ring aromatic hydrocarbons.]	265-193-8	64742-90-1	Carc. 1B	H350	GHS08 Dgr	H350			►M2 — ◄

▼B

Indekso Nr.	Tarptautinė cheminė identifikacija	EB Nr.	CAS Nr.	Klasifikacija		Ženklinimas			Konkrečios ribinės koncentracijos, m faktoriai	Pastabos
				Pavojingumo klasės ir kategorijos kodas (-ai)	Pavojingumo frazės kodas (-ai)	Piktogramos, signalinio žodžio kodas (-ai)	Pavojingumo frazės kodas (-ai)			
649-019-00-1	Residues (petroleum), atmospheric; Heavy Fuel oil; [A complex residuum from atmospheric distillation of crude oil. It consists of hydrocarbons having carbon numbers predominantly greater than C_{11} and boiling above approximately 200°C (392°F). This stream is likely to contain 5 wt. % or more of 4-to 6-membered condensed ring aromatic hydrocarbons.]	269-777-3	68333-22-2	Carc. 1B	H350	GHS08 Dgr	H350			►M2 — ◄
649-020-00-7	Clarified oils (petroleum), hydrodesulfurized catalytic cracked; Heavy Fuel oil; [A complex combination of hydrocarbons obtained by treating catalytic cracked clarified oil with hydrogen to convert organic sulfur to hydrogen sulfide which is removed. It consists of hydrocarbons having carbon numbers predominantly greater than C_{20} and boiling above approximately 350°C (662°F). This stream is likely to contain 5 wt. % or more of 4-to 6-membered condensed ring aromatic hydrocarbons.]	269-782-0	68333-26-6	Carc. 1B	H350	GHS08 Dgr	H350			►M2 — ◄

▼B

Indekso Nr.	Tarptautinė cheminė identifikacija	EB Nr.	CAS Nr.	Klasifikacija		Ženklinimas			Konkrečios ribinės koncentracijos, m faktoriai	Pastabos
				Pavojingumo klasės ir kategorijos kodas (-ai)	Pavojingumo frazės kodas (-ai)	Piktogramos, signalinio žodžio kodas (-ai)	Pavojingumo frazės kodas (-ai)			
649-021-00-2	Distillates (petroleum), hydrodesulfurized intermediate catalytic cracked; Heavy Fuel oil; [A complex combination of hydrocarbons obtained by treating intermediate catalytic cracked distillates with hydrogen to convert organic sulfur to hydrogen sulfide which is removed. It consists of hydrocarbons having carbon numbers predominantly in the range of C_{11} through C_{30} and boiling in the range of approximately 205°C to 450°C (401°F to 842°F). It contains a relatively large proportion of tricyclic aromatic hydrocarbons.]	269-783-6	68333-27-7	Carc. 1B	H350	GHS08 Dgr	H350			►M2 — ◄
649-022-00-8	Distillates (petroleum), hydrodesulfurized heavy catalytic cracked; Heavy Fuel oil; [A complex combination of hydrocarbons obtained by treatment of heavy catalytic cracked distillates with hydrogen to convert organic sulfur to hydrogen sulfide which is removed. It consists of hydrocarbons having carbon numbers predominantly in the range of	269-784-1	68333-28-8	Carc. 1B	H350	GHS08 Dgr	H350			►M2 — ◄

▼B

Indekso Nr.	Tarptautinė cheminė identifikacija	EB Nr.	CAS Nr.	Klasifikacija		Ženklinimas			Konkrečios ribinės koncentracijos, m faktoriai	Pastabos
				Pavojingumo klasės ir kategorijos kodas (-ai)	Pavojingumo frazės kodas (-ai)	Piktogramos, signalinio žodžio kodas (-ai)	Pavojingumo frazės kodas (-ai)			
	C_{15} through C_{35} and boiling in the range of approximately 260°C to 500°C (500°F to 932°F). This stream is likely to contain 5 wt. % or more of 4- to 6-membered condensed ring aromatic hydrocarbons.]									
649-023-00-3	Fuel oil, residues-straight-run gas oils, high-sulfur; Heavy Fuel oil	270-674-0	68476-32-4	Carc. 1B	H350	GHS08 Dgr	H350			►**M2** — ◄
649-024-00-9	Fuel oil, residual; Heavy Fuel oil; [The liquid product from various refinery streams, usually residues. The composition is complex and varies with the source of the crude oil.]	270-675-6	68476-33-5	Carc. 1B	H350	GHS08 Dgr	H350			►**M2** — ◄
649-025-00-4	Residues (petroleum), catalytic reformer fractionator residue distn.; Heavy Fuel oil; [A complex residuum from the distillation of catalytic reformer fractionator residue. It boils approximately above 399°C (750°F).]	270-792-2	68478-13-7	Carc. 1B	H350	GHS08 Dgr	H350			►**M2** — ◄

▼B

Indekso Nr.	Tarptautinė cheminė identifikacija	EB Nr.	CAS Nr.	Klasifikacija		Ženklinimas			Konkrečios ribinės koncentracijos, m faktoriai	Pastabos
				Pavojingumo klasės ir kategorijos kodas (-ai)	Pavojingumo frazės kodas (-ai)	Piktogramos, signalinio žodžio kodas (-ai)	Pavojingumo frazės kodas (-ai)			
649-026-00-X	Residues (petroleum), heavy coker gas oil and vacuum gas oil; Heavy Fuel oil; [A complex combination of hydrocarbons produced as the residual fraction from the distillation of heavy coker gas oil and vacuum gas oil. It predominantly consists of hydrocarbons having carbon numbers predominantly greater than C_{13} and boiling above approximately 230°C (446°F).]	270-796-4	68478-17-1	Carc. 1B	H350	GHS08 Dgr	H350			►M2 — ◄
649-027-00-5	Residues (petroleum), heavy coker and light vacuum; Heavy Fuel oil; [A complex combination of hydrocarbons produced as the residual fraction from the distillation of heavy coker gas oil and light vacuum gas oil. It consists predominantly of hydrocarbons having carbon numbers predominantly greater than C_{13} and boiling above approximately 230°C (446°F).]	270-983-0	68512-61-8	Carc. 1B	H350	GHS08 Dgr	H350			►M2 — ◄
649-028-00-0	Residues (petroleum), light vacuum; Heavy Fuel oil;	270-984-6	68512-62-9	Carc. 1B	H350	GHS08 Dgr	H350			►M2 — ◄

▼B

Indekso Nr.	Tarptautinė cheminė identifikacija	EB Nr.	CAS Nr.	Klasifikacija		Ženklinimas			Konkrečios ribinės koncentracijos, m faktoriai	Pastabos
				Pavojingumo klasės ir kategorijos kodas (-ai)	Pavojingumo frazės kodas (-ai)	Piktogramos, signalinio žodžio kodas (-ai)	Pavojingumo frazės kodas (-ai)			
	[A complex residuum from the vacuum distillation of the residuum from the atmospheric distillation of crude oil. It consists of hydrocarbons having carbon numbers predominantly greater than C_{13} and boiling above approximately 230°C (446°F).]									
649-029-00-6	Residues (petroleum), steam-cracked light; Heavy Fuel oil; [A complex residuum from the distillation of the products from a steam-cracking process. It consists predominantly of aromatic and unsaturated hydrocarbons having carbon numbers greater than C_7 and boiling in the range of approximately 101°C to 555°C (214°F to 1030°F).]	271-013-9	68513-69-9	Carc. 1B	H350	GHS08 Dgr	H350			►**M2** — ◄
649-030-00-1	Fuel oil, No 6; Heavy Fuel oil; [A distillate oil having a minimum viscosity of 900 SUS at 37.7°C (100°F) to a maximum of 9000 SUS at 37.7°C (100°F).]	271-384-7	68553-00-4	Carc. 1B	H350	GHS08 Dgr	H350			►**M2** — ◄

▼B

Indekso Nr.	Tarptautinė cheminė identifikacija	EB Nr.	CAS Nr.	Klasifikacija		Ženklinimas			Konkrečios ribinės koncentracijos, m faktoriai	Pastabos
				Pavojingumo klasės ir kategorijos kodas (-ai)	Pavojingumo frazės kodas (-ai)	Piktogramos, signalinio žodžio kodas (-ai)	Pavojingumo frazės kodas (-ai)			
649-031-00-7	Residues (petroleum), topping plant, low-sulfur; Heavy Fuel oil; [A low-sulfur complex combination of hydrocarbons produced as the residual fraction from the topping plant distillation of crude oil. It is the residuum after the straight-run gasoline cut, kerosene cut and gas oil cut have been removed.]	271-763-7	68607-30-7	Carc. 1B	H350	GHS08 Dgr	H350			►M2 — ◄
649-032-00-2	Gas oils (petroleum), heavy atmospheric; Heavy Fuel oil; [A complex combination of hydrocarbons obtained by the distillation of crude oil. It consists of hydrocarbons having carbon numbers predominantly in the range of C_7 through C_{35} and boiling in the range of approximately 121°C to 510°C (250°F to 950°F).]	272-184-2	68783-08-4	Carc. 1B	H350	GHS08 Dgr	H350			►M2 — ◄
649-033-00-8	Residues (petroleum), coker scrubber, Condensed-ring-arom.-contg.; Heavy Fuel oil;	272-187-9	68783-13-1	Carc. 1B	H350	GHS08 Dgr	H350			►M2 — ◄

▼B

Indekso Nr.	Tarptautinė cheminė identifikacija	EB Nr.	CAS Nr.	Klasifikacija		Ženklinimas			Konkrečios ribinės koncentracijos, m faktoriai	Pastabos
				Pavojingumo klasės ir kategorijos kodas (-ai)	Pavojingumo frazės kodas (-ai)	Piktogramos, signalinio žodžio kodas (-ai)	Pavojingumo frazės kodas (-ai)			
	[A very complex combination of hydrocarbons produced as the residual fraction from the distillation of vaccum residuum and the products from a thermal cracking process. It consists predominantly of hydrocarbons having carbon numbers predominantly greater than C_{20} and boiling above approximately 350°C (662°F). This stream is likely to contain 5 wt. % or more of 4- to 6-membered condensed rind aromatic hydrocarbons.]									
649-034-00-3	Distillates (petroleum), petroleum residues vacuum; Heavy Fuel oil; [A complex combination of hydrocarbons produced by the vacuum distillation of the residuum from the atmospheric distillation of crude oil.]	273-263-4	68955-27-1	Carc. 1B	H350	GHS08 Dgr	H350			►M2 — ◄
649-035-00-9	Residues (petroleum), steam-cracked, resinous; Heavy Fuel oil; [A complex residuum from the distillation of steam-cracked petroleum residues.]	273-272-3	68955-36-2	Carc. 1B	H350	GHS08 Dgr	H350			►M2 — ◄

▼B

Indekso Nr.	Tarptautinė cheminė identifikacija	EB Nr.	CAS Nr.	Klasifikacija		Ženklinimas			Konkrečios ribinės koncentracijos, m faktoriai	Pastabos
				Pavojingumo klasės ir kategorijos kodas (-ai)	Pavojingumo frazės kodas (-ai)	Piktogramos, signalinio žodžio kodas (-ai)	Pavojingumo frazės kodas (-ai)			
649-036-00-4	Distillates (petroleum), intermediate vacuum; Heavy Fuel oil; [A complex combination of hydrocarbons produced by the vacuum, distillation of the residuum from atmospheric distillation of crude oil. It consists of hydrocarbons having carbon numbers predominantly in the range of C_{14} through C_{42} and boiling in the range of approximately 250°C to 545°C (482°F to 1013°F). This stream is likely to contain 5 wt. % or more of 4- to 6-membered condensed ring aromatic hydrocarbons.]	274-683-0	70592-76-6	Carc. 1B	H350	GHS08 Dgr	H350			►M2 — ◄
649-037-00-X	Distillates (petroleum), light vacuum; Heavy Fuel oil; [A complex combination of hydrocarbons produced by the vacuum distillation of the residuum from atmospheric distillation of crude oil. It consists of hydrocarbons having carbon numbers predominantly in the range of C_{11} through C_{35} and boiling in the range of approximately 250°C to 545°C (482°F to 1013°F).]	274-684-6	70592-77-7	Carc. 1B	H350	GHS08 Dgr	H350			►M2 — ◄

▼B

Indekso Nr.	Tarptautinė cheminė identifikacija	EB Nr.	CAS Nr.	Klasifikacija		Ženklinimas			Konkrečios ribinės koncentracijos, m faktoriai	Pastabos
				Pavojingumo klasės ir kategorijos kodas (-ai)	Pavojingumo frazės kodas (-ai)	Piktogramos, signalinio žodžio kodas (-ai)	Pavojingumo frazės kodas (-ai)			
649-038-00-5	Distillates (petroleum), vacuum; Heavy Fuel oil; [A complex combination of hydrocarbons produced by the vacuum distillation of the residuum from atmospheric distillation of crude oil. It consists of hydrocarbons having numbers predominantly in the range of C_{15} through C_{50} and boiling in the range of approximately 270°C to 600°C (518°F to 1112°F). This stream is likely to contain 5 wt. % or more of 4- to 6-membered condensed ring aromatic hydrocarbons.]	274-685-1	70592-78-8	Carc. 1B	H350	GHS08 Dgr	H350			►M2 — ◄
649-039-00-0	Gas oils (petroleum), hydrodesulfurized coker heavy vacuum; Heavy Fuel oil; [A complex combination of hydrocarbons obtained by hydrodesulfurization of heavy coker distillate stocks, It consists predominantly of hydrocarbons having carbon numbers predominantly in the range C_{18} to C_{44} and boiling in the range of approximately 304°C to 548°C (579°F to 1018°F). Likely to contain 5 % or more of 4- to 6-membered condensed ring aromatic hydrocarbons.]	285-555-9	85117-03-9	Carc. 1B	H350	GHS08 Dgr	H350			►M2 — ◄

▼B

Indekso Nr.	Tarptautinė cheminė identifikacija	EB Nr.	CAS Nr.	Klasifikacija		Ženklinimas			Konkrečios ribinės koncentracijos, m faktoriai	Pastabos
				Pavojingumo klasės ir kategorijos kodas (-ai)	Pavojingumo frazės kodas (-ai)	Piktogramos, signalinio žodžio kodas (-ai)	Pavojingumo frazės kodas (-ai)			
649-040-00-6	Residues (petroleum), steam-cracked, distillates; Heavy Fuel oil; [A complex combination of hydrocarbons obtained during the production of refined petroleum tar by the distillation of steam cracked tar. It consists predominantly of aromatic and other hydrocarbons and organic sulfur compounds.]	292-657-7	90669-75-3	Carc. 1B	H350	GHS08 Dgr	H350			►M2 — ◄
649-041-00-1	Residues (petroleum), vacuum, light; Heavy Fuel oil; [A complex residuum from the vacuum distillation of the residuum from atmospheric distillation of crude oil. It consists predominantly of hydrocarbons having carbon numbers predominantly greater than C_{24} and boiling above approximately 390°C (734°F).]	292-658-2	90669-76-4	Carc. 1B	H350	GHS08 Dgr	H350			►M2 — ◄
649-042-00-7	Fuel oil, heavy, high-sulfur; Heavy Fuel oil; [A complex combination of hydrocarbons obtained by the distillation of crude petroleum. It consists predominantly of aliphatic, aromatic and cycloaliphatic hydrocarbons having carbon numbers predominantly higher than C_{25} and boiling above approximately 400°C (752°F).]	295-396-7	92045-14-2	Carc. 1B	H350	GHS08 Dgr	H350			►M2 — ◄

▼B

Indekso Nr.	Tarptautinė cheminė identifikacija	EB Nr.	CAS Nr.	Klasifikacija		Ženklinimas			Konkrečios ribinės koncentracijos, m faktoriai	Pastabos
				Pavojingumo klasės ir kategorijos kodas (-ai)	Pavojingumo frazės kodas (-ai)	Piktogramos, signalinio žodžio kodas (-ai)	Pavojingumo frazės kodas (-ai)			
649-043-00-2	Residues (petroleum), catalytic cracking; Heavy Fuel oil; [A complex combination of hydrocarbons produced as the residual fraction from the distillation of the products from a catalytic cracking process. It consists predominantly of hydrocarbons having carbon numbers predominantly greater than C_{11} and boiling above approximately 200°C (392°F).]	295-511-0	92061-97-7	Carc. 1B	H350	GHS08 Dgr	H350			►M2 — ◄
649-044-00-8	Distillates (petroleum), intermediate catalytic cracked, thermally degraded; Heavy Fuel oil; [A complex combination of hydrocarbons produced by the distillation of products from a catalytic cracking process which has been used as a heat transfer fluid. It consists predominantly of hydrocarbons boiling in the range of approximately 220°C to 450°C (428°F to 842°F). This stream is likely to contain organic sulfur compounds.]	295-990-6	92201-59-7	Carc. 1B	H350	GHS08 Dgr	H350			►M2 — ◄

▼B

Indekso Nr.	Tarptautinė cheminė identifikacija	EB Nr.	CAS Nr.	Klasifikacija		Ženklinimas			Konkrečios ribinės koncentracijos, m faktoriai	Pastabos
				Pavojingumo klasės ir kategorijos kodas (-ai)	Pavojingumo frazės kodas (-ai)	Piktogramos, signalinio žodžio kodas (-ai)	Pavojingumo frazės kodas (-ai)			
649-045-00-3	Residual oils (petroleum); Heavy Fuel oil; [A complex combination of hydrocarbons, sulfur compounds and metal-containing organic compounds obtained as the residue from refinery fractionation cracking processes. It produces a finished oil with a viscosity above 2cSt. at 100°C.]	298-754-0	93821-66-0	Carc. 1B	H350	GHS08 Dgr	H350			►M2 — ◄
649-046-00-9	Residues, steam cracked, thermally treated; Heavy Fuel oil; [A complex combination of hydrocarbons obtained by the treatment and distillation of raw steam-cracked naphtha. It consists predominantly of unsaturated hydrocarbons boiling in the range above approximately 180°C (356°F).]	308-733-0	98219-64-8	Carc. 1B	H350	GHS08 Dgr	H350			►M2 — ◄
649-047-00-4	Distillates (petroleum), hydrodesulfurized full-range middle; Heavy Fuel oil; [A complex combination of hydrocarbons obtained by treating a petroleum stock with hydrogen. It consists predominantly of hydrocarbons having carbon numbers predominantly in the range of C_9 through C_{25} and boiling in the range of approximately 150°C to 400°C (302°F to 752°F).]	309-863-0	101316-57-8	Carc. 1B	H350	GHS08 Dgr	H350			►M2 — ◄

▼B

Indekso Nr.	Tarptautinė cheminė identifikacija	EB Nr.	CAS Nr.	Klasifikacija		Ženklinimas			Konkrečios ribinės koncentracijos, m faktoriai	Pastabos
				Pavojingumo klasės ir kategorijos kodas (-ai)	Pavojingumo frazės kodas (-ai)	Piktogramos, signalinio žodžio kodas (-ai)	Pavojingumo frazės kodas (-ai)			
649-048-00-X	Residues (petroleum), catalytic reformer fractionator; Heavy Fuel oil; [A complex combination of hydrocarbons produced as the residual fraction from distillation of the product from a catalytic reforming process. It consists of predominantly aromatic hydrocarbons having carbon numbers predominantly in the range of C_{10} through C_{25} and boiling in the range of approximately 160°C to 400°C (320°F to 725°F). This stream is likely to contain 5 wt. % or more of 4- or 6-membered condensed ring aromatic hydrocarbons.]	265-069-3	64741-67-9	Carc. 1B	H350	GHS08 Dgr	H350			►M2 — ◄
649-049-00-5	Petroleum; Crude oil; [A complex combination of hydrocarbons, It consists predominantly of aliphatic, alicyclic and aromatic hydrocarbons. It may also contain small amounts of nitrogen, oxygen and sulfur compounds. This category encompasses light, medium, and heavy petroleums, as well as the oils extended from tar sands. Hydrocarbonaceous materials requiring major	232-298-5	8002-05-9	Carc. 1B	H350	GHS08 Dgr	H350			►M2 — ◄

Indekso Nr.	Tarptautinė cheminė identifikacija	EB Nr.	CAS Nr.	Klasifikacija		Ženklinimas			Konkrečios ribinės koncentracijos, m faktoriai	Pastabos
				Pavojingumo klasės ir kategorijos kodas (-ai)	Pavojingumo frazės kodas (-ai)	Piktogramos, signalinio žodžio kodas (-ai)	Pavojingumo frazės kodas (-ai)			
	chemical changes for their recovery or conversion to petroleum refinery feedstocks such as crude shale oils; upgraded shale oils and liquid coal fuels are not included in this definition.]									
649-050-00-0	Distillates (petroleum), light paraffinic; Unrefined or mildly refined baseoil; [A complex combination of hydrocarbons produced by vacuum distillation of the residuum from atmospheric distillation of crude oil. It consists of hydrocarbons having carbon numbers predominantly in the range of C_{15} through C_{30} and produces a finished oil with a viscosity of less than 100 SUS at 100°F (19cSt at 40°C). It contains a relatively large proportion of saturated aliphatic hydrocarbons normally present in this distillation range of crude oil.]	265-051-5	64741-50-0	Carc. 1A	H350	GHS08 Dgr	H350			►**M2** — ◄
649-051-00-6	Distillates (petroleum), heavy paraffinic; Unrefined or mildly refined baseoil;	265-052-0	64741-51-1	Carc. 1A	H350	GHS08 Dgr	H350			►**M2** — ◄

▼B

Indekso Nr.	Tarptautinė cheminė identifikacija	EB Nr.	CAS Nr.	Klasifikacija		Ženklinimas			Konkrečios ribinės koncentracijos, m faktoriai	Pastabos
				Pavojingumo klasės ir kategorijos kodas (-ai)	Pavojingumo frazės kodas (-ai)	Piktogramos, signalinio žodžio kodas (-ai)	Pavojingumo frazės kodas (-ai)			
	[A complex combination of hydrocarbons produced by vacuum distillation of the residuum from atmospheric distillation of crude oil. It consists of hydrocarbons having carbon numbers predominantly in the range of C_{20} through C_{50} and produces a finished oil with a viscosity of at least 100 SUS at 100°F (19cSt at 40°C). It contains a relatively large proportion of saturated aliphatic hydrocarbons.]									
649-052-00-1	Distillates (petroleum), light naphthenic; Unrefined or mildly refined baseoil; [A complex combination of hydrocarbons produced by vacuum distillation of the residuum from atmospheric distillation of crude oil. It consists of hydrocarbons having carbon numbers predominantly in the range of C_{15} through C_{30} and produces a finished oil with a viscosity of less than 100 SUS at 100°F (19cSt at 40°C). It contains relatively few normal paraffins.]	265-053-6	64741-52-2	Carc. 1A	H350	GHS08 Dgr	H350			►**M2** — ◄

▼B

Indekso Nr.	Tarptautinė cheminė identifikacija	EB Nr.	CAS Nr.	Klasifikacija		Ženklinimas			Konkrečios ribinės koncentracijos, m faktoriai	Pastabos
				Pavojingumo klasės ir kategorijos kodas (-ai)	Pavojingumo frazės kodas (-ai)	Piktogramos, signalinio žodžio kodas (-ai)	Pavojingumo frazės kodas (-ai)			
649-053-00-7	Distillates (petroleum), heavy naphthenic; Unrefined or mildly refined baseoil; [A complex combination of hydrocarbons produced by vacuum distillation of the residuum from atmospheric distillation of crude oil. It consists of hydrocarbons having carbon numbers predominantly in the range of C_{20} through C_{50} and produces a finished oil with a viscosity of at least 100 SUS at 100°F (19cSt at 40°C). It contains relatively few normal paraffins.]	265-054-1	64741-53-3	Carc. 1A	H350	GHS08 Dgr	H350			►M2 — ◄
649-054-00-2	Distillates (petroleum), acid-treated heavy naphthenic; Unrefined or mildly refined baseoil; [A complex combination of hydrocarbons obtained as a raffinate from a sulfuric acid treating process. It consists of hydrocarbons having carbon numbers predominantly in the range of C_{20} through C_{50} and produces a finished oil with a viscosity of at least 100 SUS at 100°F (19cSt at 40°C). It contains relatively few normal paraffins.]	265-117-3	64742-18-3	Carc. 1A	H350	GHS08 Dgr	H350			►M2 — ◄

▼B

Indekso Nr.	Tarptautinė cheminė identifikacija	EB Nr.	CAS Nr.	Klasifikacija		Ženklinimas			Konkrečios ribinės koncentracijos, m faktoriai	Pastabos
				Pavojingumo klasės ir kategorijos kodas (-ai)	Pavojingumo frazės kodas (-ai)	Piktogramos, signalinio žodžio kodas (-ai)	Pavojingumo frazės kodas (-ai)			
649-055-00-8	Distillates (petroleum), acid-treated light naphthenic; Unrefined or mildly refined baseoil; [A complex combination of hydrocarbons obtained as a raffinate from a sulfuric acid treating process. It consists of hydrocarbons having carbon numbers predominantly in the range of C_{15} through C_{30} and produces a finished oil with a viscosity of less than 100 SUS at 100°F (19cSt at 40°C). It contains relatively few normal paraffins.]	265-118-9	64742-19-4	Carc. 1A	H350	GHS08 Dgr	H350			►M2 — ◄
649-056-00-3	Distillates (petroleum), acid-treated heavy paraffinic; Unrefined or mildly refined baseoil; [A complex combination of hydrocarbons obtained as a raffinate from a sulfuric acid process. It consists predominantly of saturated hydrocarbons having carbon numbers predominantly in the range of C_{20} through C_{50} and produces a finished oil having a viscosity of a least 100 SUS at 100°F (19cSt at 40°C).]	265-119-4	64742-20-7	Carc. 1A	H350	GHS08 Dgr	H350			►M2 — ◄

Indekso Nr.	Tarptautinė cheminė identifikacija	EB Nr.	CAS Nr.	Klasifikacija		Ženklinimas			Konkrečios ribinės koncentracijos, m faktoriai	Pastabos
				Pavojingumo klasės ir kategorijos kodas (-ai)	Pavojingumo frazės kodas (-ai)	Piktogramos, signalinio žodžio kodas (-ai)	Pavojingumo frazės kodas (-ai)			
649-057-00-9	Distillates (petroleum), acid-treated light paraffinic; Unrefined or mildly refined baseoil; [A complex combination of hydrocarbons obtained as a raffinate from a sulfuric acid treating process. It consists predominantly of saturated hydrocarbons having carbon numbers predominantly in the range of C_{15} through C_{30} and produces a finished oil having a viscosity of less than 100 SUS at 100°F (19cSt at 40°C).]	265-121-5	64742-21-8	Carc. 1A	H350	GHS08 Dgr	H350			►**M2** — ◄
649-058-00-4	Distillates (petroleum), chemically neutralized heavy paraffinic; Unrefined or mildly refined baseoil; [A complex combination of hydrocarbons obtained from a treating process to remove acidic materials. It consists predominantly of hydrocarbons having carbon numbers predominantly in the range of C_{20} through C_{50} and produces a finished oil with a viscosity of at least 100 SUS at 100°F (19cSt at 40°C). It contains a relatively large proportion of aliphatic hydrocarbons.]	265-127-8	64742-27-4	Carc. 1A	H350	GHS08 Dgr	H350			►**M2** — ◄

▼B

Indekso Nr.	Tarptautinė cheminė identifikacija	EB Nr.	CAS Nr.	Klasifikacija		Ženklinimas			Konkrečios ribinės koncentracijos, m faktoriai	Pastabos
				Pavojingumo klasės ir kategorijos kodas (-ai)	Pavojingumo frazės kodas (-ai)	Piktogramos, signalinio žodžio kodas (-ai)	Pavojingumo frazės kodas (-ai)			
649-059-00-X	Distillates (petroleum), chemically neutralized light paraffinic; Unrefined or mildly refined baseoil; [A complex combination of hydrocarbons produced by a treating process to remove acidic materials. It consists of hydrocarbons having carbon numbers predominantly in the range of C_{15} through C_{30} and produces a finished oil with a viscosity less than 100 SUS at 100°F (19cSt at 40°C).]	265-128-3	64742-28-5	Carc. 1A	H350	GHS08 Dgr	H350			►M2 — ◄
649-060-00-5	Distillates (petroleum), chemically neutralized heavy naphthenic; Unrefined or mildly refined baseoil; [A complex combination of hydrocarbons produced by a treating process to remove acidic materials. It consists of hydrocarbons having carbon numbers predominantly in the range of C_{20} through C_{50} and produces a finished oil with a viscosity of at least 100 SUS at 100°F (19cSt at 40°C). It contains relatively few normal paraffins.]	265-135-1	64742-34-3	Carc. 1A	H350	GHS08 Dgr	H350			►M2 — ◄

▼B

Indekso Nr.	Tarptautinė cheminė identifikacija	EB Nr.	CAS Nr.	Klasifikacija		Ženklinimas			Konkrečios ribinės koncentracijos, m faktoriai	Pastabos
				Pavojingumo klasės ir kategorijos kodas (-ai)	Pavojingumo frazės kodas (-ai)	Piktogramos, signalinio žodžio kodas (-ai)	Pavojingumo frazės kodas (-ai)			
649-061-00-0	Distillates (petroleum), chemically neutralized light naphthenic; Unrefined or mildly refined baseoil; [A complex combination of hydrocarbons produced by a treating process to remove acidic materials. It consists of hydrocarbons having carbon numbers predominantly in the range of C_{15} through C_{30} and produces a finished oil with a viscosity of less than 100 SUS a 100°F (19cSt at 40°C). It contains relatively few normal paraffins.]	265-136-7	64742-35-4	Carc. 1A	H350	GHS08 Dgr	H350			►M2 — ◄
▼M5 649-062-00-6	Gases (petroleum), catalytic cracked naphtha depropanizer overhead, C_3-rich acid-free; Petroleum gas; [A complex combination of hydrocarbons obtained from fractionation of catalytic cracked hydrocarbons and treated to remove acidic impurities. It consists of hydrocarbons having carbon numbers in the range of C_2 through C_4, predominantly C_3.]	270-755-0	68477-73-6	Press. Gas Flam. Gas 1 Carc. 1A Muta. 1B	H220 H350 H340	GHS04 GHS02 GHS08 Dgr	H220 H350 H340			K U

▼M5

Indekso Nr.	Tarptautinė cheminė identifikacija	EB Nr.	CAS Nr.	Klasifikacija		Ženklinimas			Konkrečios ribinės koncentracijos, m faktoriai	Pastabos
				Pavojingumo klasės ir kategorijos kodas (-ai)	Pavojingumo frazės kodas (-ai)	Piktogramos, signalinio žodžio kodas (-ai)	Pavojingumo frazės kodas (-ai)			
649-063-00-1	Gases (petroleum), catalytic cracker; Petroleum gas; [A complex combination of hydrocarbons produced by the distillation of the products from a catalytic cracking process. It consists predominantly of aliphatic hydrocarbons having carbon numbers predominantly in the range of C_1 through C_6.]	270-756-6	68477-74-7	Press. Gas Flam. Gas 1 Carc. 1A Muta. 1B	H220 H350 H340	GHS04 GHS02 GHS08 Dgr	H220 H350 H340			K U
649-064-00-7	Gases (petroleum), catalytic cracker, C_{1-5}-rich; Petroleum gas; [A complex combination of hydrocarbons produced by the distillation of products from a catalytic cracking process. It consists of aliphatic hydrocarbons having carbon numbers in the range of C_1 through C_6, predominantly C_1 through C_5.]	270-757-1	68477-75-8	Press. Gas Flam. Gas 1 Carc. 1A Muta. 1B	H220 H350 H340	GHS04 GHS02 GHS08 Dgr	H220 H350 H340			K U
649-065-00-2	Gases (petroleum), catalytic polymd. naphtha stabilizer overhead, C_{2-4}-rich; Petroleum gas; [A complex combination of hydrocarbons obtained from the fractionation stabilization of catalytic polymerized naphtha. It consists of aliphatic hydrocarbons having carbon numbers in the range of C_2 through C_6, predominantly C_2 through C_4.]	270-758-7	68477-76-9	Press. Gas Flam. Gas 1 Carc. 1A Muta. 1B	H220 H350 H340	GHS04 GHS02 GHS08 Dgr	H220 H350 H340			K U

▼M5

Indekso Nr.	Tarptautinė cheminė identifikacija	EB Nr.	CAS Nr.	Klasifikacija		Ženklinimas			Konkrečios ribinės koncentracijos, m faktoriai	Pastabos
				Pavojingumo klasės ir kategorijos kodas (-ai)	Pavojingumo frazės kodas (-ai)	Piktogramos, signalinio žodžio kodas (-ai)	Pavojingumo frazės kodas (-ai)			
649-066-00-8	Gases (petroleum), catalytic reformer, C_{1-4}-rich; Petroleum gas; [A complex combination of hydrocarbons produced by distillation of products from a catalytic reforming process. It consists of hydrocarbons having carbon numbers in the range of C_1 through C_6, predominantly C_1 through C_4.]	270-760-8	68477-79-2	Press. Gas Flam. Gas 1 Carc. 1A Muta. 1B	H220 H350 H340	GHS04 GHS02 GHS08 Dgr	H220 H350 H340			K U
649-067-00-3	Gases (petroleum), C_{3-5} olefinic-paraffinic alkylation feed; Petroleum gas; [A complex combination of olefinic and paraffinic hydrocarbons having carbon numbers in the range of C_3 through C_5 which are used as alkylation feed. Ambient temperatures normally exceed the critical temperature of these combinations.]	270-765-5	68477-83-8	Press. Gas Flam. Gas 1 Carc. 1A Muta. 1B	H220 H350 H340	GHS04 GHS02 GHS08 Dgr	H220 H350 H340			K U
649-068-00-9	Gases (petroleum), C_4-rich; Petroleum gas; [A complex combination of hydrocarbons produced by distillation of products from a catalytic fractionation process. It consists of aliphatic hydrocarbons having carbon numbers in the range of C_3 through C_5, predominantly C_4.]	270-767-6	68477-85-0	Press. Gas Flam. Gas 1 Carc. 1A Muta. 1B	H220 H350 H340	GHS04 GHS02 GHS08 Dgr	H220 H350 H340			K U

▼M5

Indekso Nr.	Tarptautinė cheminė identifikacija	EB Nr.	CAS Nr.	Klasifikacija		Ženklinimas			Konkrečios ribinės koncentracijos, m faktoriai	Pastabos
				Pavojingumo klasės ir kategorijos kodas (-ai)	Pavojingumo frazės kodas (-ai)	Piktogramos, signalinio žodžio kodas (-ai)	Pavojingumo frazės kodas (-ai)			
649-069-00-4	Gases (petroleum), deethanizer overheads; Petroleum gas; [A complex combination of hydrocarbons produced from distillation of the gas and gasoline fractions from the catalytic cracking process. It contains predominantly ethane and ethylene.]	270-768-1	68477-86-1	Press. Gas Flam. Gas 1 Carc. 1A Muta. 1B	H220 H350 H340	GHS04 GHS02 GHS08 Dgr	H220 H350 H340			K U
649-070-00-X	Gases (petroleum), deisobutanizer tower overheads; Petroleum gas; [A complex combination of hydrocarbons produced by the atmospheric distillation of a butane-butylene stream. It consists of aliphatic hydrocarbons having carbon numbers predominantly in the range of C_3 through C_4.]	270-769-7	68477-87-2	Press. Gas Flam. Gas 1 Carc. 1A Muta. 1B	H220 H350 H340	GHS04 GHS02 GHS08 Dgr	H220 H350 H340			K U
649-071-00-5	Gases (petroleum), depropanizer dry, propene-rich; Petroleum gas; [A complex combination of hydrocarbons produced by the distillation of products from the gas and gasoline fractions of a catalytic cracking process. It consists predominantly of propylene with some ethane and propane.]	270-772-3	68477-90-7	Press. Gas Flam. Gas 1 Carc. 1A Muta. 1B	H220 H350 H340	GHS04 GHS02 GHS08 Dgr	H220 H350 H340			K U

▼M5

Indekso Nr.	Tarptautinė cheminė identifikacija	EB Nr.	CAS Nr.	Klasifikacija		Ženklinimas			Konkrečios ribinės koncentracijos, m faktoriai	Pastabos
				Pavojingumo klasės ir kategorijos kodas (-ai)	Pavojingumo frazės kodas (-ai)	Piktogramos, signalinio žodžio kodas (-ai)	Pavojingumo frazės kodas (-ai)			
649-072-00-0	Gases (petroleum), depropanizer overheads; Petroleum gas; [A complex combination of hydrocarbons produced by distillation of products from the gas and gasoline fractions of a catalytic cracking process. It consists of aliphatic hydrocarbons having carbon numbers predominantly in the range of C_2 through C_4.]	270-773-9	68477-91-8	Press. Gas Flam. Gas 1 Carc. 1A Muta. 1B	H220 H350 H340	GHS04 GHS02 GHS08 Dgr	H220 H350 H340			K U
649-073-00-6	Gases (petroleum), gas recovery plant depropanizer overheads; Petroleum gas; [A complex combination of hydrocarbons obtained by fractionation of miscellaneous hydrocarbon streams. It consists predominantly of hydrocarbons having carbon numbers in the range of C_1 through C_4, predominantly propane.]	270-777-0	68477-94-1	Press. Gas Flam. Gas 1 Carc. 1A Muta. 1B	H220 H350 H340	GHS04 GHS02 GHS08 Dgr	H220 H350 H340			K U
649-074-00-1	Gases (petroleum), Girbotol unit feed; Petroleum gas; [A complex combination of hydrocarbons that is used as the feed into the Girbatol unit to remove hydrogen sulfide. It consists of aliphatic hydrocarbons having carbon numbers predominantly in the range of C_2 through C_4.]	270-778-6	68477-95-2	Press. Gas Flam. Gas 1 Carc. 1A Muta. 1B	H220 H350 H340	GHS04 GHS02 GHS08 Dgr	H220 H350 H340			K U

▼M5

Indekso Nr.	Tarptautinė cheminė identifikacija	EB Nr.	CAS Nr.	Klasifikacija		Ženklinimas			Konkrečios ribinės koncentracijos, m faktoriai	Pastabos
				Pavojingumo klasės ir kategorijos kodas (-ai)	Pavojingumo frazės kodas (-ai)	Piktogramos, signalinio žodžio kodas (-ai)	Pavojingumo frazės kodas (-ai)			
649-075-00-7	Gases (petroleum), isomerized naphtha fractionator, C_4-rich, hydrogen sulfide-free; Petroleum gas	270-782-8	68477-99-6	Press. Gas Flam. Gas 1 Carc. 1A Muta. 1B	H220 H350 H340	GHS04 GHS02 GHS08 Dgr	H220 H350 H340			K U
649-076-00-2	Tail gas (petroleum), catalytic cracked clarified oil and thermal cracked vacuum residue fractionation reflux drum; Petroleum gas; [A complex combination of hydrocarbons obtained from fractionation of catalytic cracked clarified oil and thermal cracked vacuum residue. It consists predominantly of hydrocarbons having carbon numbers predominantly in the range of C_1 through C_6.]	270-802-5	68478-21-7	Press. Gas Flam. Gas 1 Carc. 1A Muta. 1B	H220 H350 H340	GHS04 GHS02 GHS08 Dgr	H220 H350 H340			K U
649-077-00-8	Tail gas (petroleum), catalytic cracked naphtha stabilization absorber; Petroleum gas; [A complex combination of hydrocarbons obtained from the stabilization of catalytic cracked naphtha. It consists predominantly of hydrocarbons having carbon numbers predominantly in the range of C_1 through C_6.]	270-803-0	68478-22-8	Press. Gas Flam. Gas 1 Carc. 1A Muta. 1B	H220 H350 H340	GHS04 GHS02 GHS08 Dgr	H220 H350 H340			K U

▼M5

Indekso Nr.	Tarptautinė cheminė identifikacija	EB Nr.	CAS Nr.	Klasifikacija		Ženklinimas			Konkrečios ribinės koncentracijos, m faktoriai	Pastabos
				Pavojingumo klasės ir kategorijos kodas (-ai)	Pavojingumo frazės kodas (-ai)	Piktogramos, signalinio žodžio kodas (-ai)	Pavojingumo frazės kodas (-ai)			
649-078-00-3	Tail gas (petroleum), catalytic cracker, catalytic reformer and hydrodesulfurizer combined fractionater; Petroleum gas; [A complex combination of hydrocarbons obtained from the fractionation of products from catalytic cracking, catalytic reforming and hydrodesulfurizing processes treated to remove acidic impurities. It consists predominantly of hydrocarbons having cabon numbers predominantly in the range of C_1 through C_5.]	270-804-6	68478-24-0	Press. Gas Flam. Gas 1 Carc. 1A Muta. 1B	H220 H350 H340	GHS04 GHS02 GHS08 Dgr	H220 H350 H340			K U
649-079-00-9	Tail gas (petroleum), catalytic reformed naphtha fractionation stabilizer; Petroleum gas; [A complex combination of hydrocarbons obtained from the fractionation stabilization of catalytic reformed naphtha. It consists predominantly of hydrocarbons having carbon numbers predominantly in the range of C_1 through C_4.]	270-806-7	68478-26-2	Press. Gas Flam. Gas 1 Carc. 1A Muta. 1B	H220 H350 H340	GHS04 GHS02 GHS08 Dgr	H220 H350 H340			K U

▼M5

Indekso Nr.	Tarptautinė cheminė identifikacija	EB Nr.	CAS Nr.	Klasifikacija		Ženklinimas			Konkrečios ribinės koncentracijos, m faktoriai	Pastabos
				Pavojingumo klasės ir kategorijos kodas (-ai)	Pavojingumo frazės kodas (-ai)	Piktogramos, signalinio žodžio kodas (-ai)	Pavojingumo frazės kodas (-ai)			
649-080-00-4	Tail gas (petroleum), saturate gas plant mixed stream, C_4-rich; Petroleum gas; [A complex combination of hydrocarbons obtained from the fractionation stabilization of straight-run naphtha, distillation tail gas and catalytic reformed naphtha stabilizer tail gas. It consists of hydrocarbons having carbon numbers in the range of C_3 through C_6, predominantly butane and isobutane.]	270-813-5	68478-32-0	Press. Gas Flam. Gas 1 Carc. 1A Muta. 1B	H220 H350 H340	GHS04 GHS02 GHS08 Dgr	H220 H350 H340			K U
649-081-00-X	Tail gas (petroleum), saturate gas recovery plant, C_{1-2}-rich; Petroleum gas; [A complex combination of hydrocarbons obtained from fractionation of distillate tail gas, straight-run naphtha, catalytic reformed naphtha stabilizer tail gas. It consists predominantly of hydrocarbons having carbon numbers in the range of C_1through C_5, predominantly methane and ethane.]	270-814-0	68478-33-1	Press. Gas Flam. Gas 1 Carc. 1A Muta. 1B	H220 H350 H340	GHS04 GHS02 GHS08 Dgr	H220 H350 H340			K U

▼M5

Indekso Nr.	Tarptautinė cheminė identifikacija	EB Nr.	CAS Nr.	Klasifikacija		Ženklinimas			Konkrečios ribinės koncentracijos, m faktoriai	Pastabos
				Pavojingumo klasės ir kategorijos kodas (-ai)	Pavojingumo frazės kodas (-ai)	Piktogramos, signalinio žodžio kodas (-ai)	Pavojingumo frazės kodas (-ai)			
649-082-00-5	Tail gas (petroleum), vacuum residues thermal cracker; Petroleum gas; [A complex combination of hydrocarbons obtained from the thermal cracking of vacuum residues. It consists of hydrocarbons having carbon numbers predominantly in the range of C_1 through C_5.]	270-815-6	68478-34-2	Press. Gas Flam. Gas 1 Carc. 1A Muta. 1B	H220 H350 H340	GHS04 GHS02 GHS08 Dgr	H220 H350 H340			K U
649-083-00-0	Hydrocarbons, C_{3-4}-rich, petroleum distillate; Petroleum gas; [A complex combination of hydrocarbons produced by distillation and condensation of crude oil. It consists of hydrocarbons having carbon numbers in the range of C_3 through C_5, predominantly C_3 through C_4.]	270-990-9	68512-91-4	Press. Gas Flam. Gas 1 Carc. 1A Muta. 1B	H220 H350 H340	GHS04 GHS02 GHS08 Dgr	H220 H350 H340			K U
649-084-00-6	Gases (petroleum), full-range straight-run naphtha dehexanizer off; petroleum gas; [A complex combination of hydrocarbons obtained by the fractionation of the full-range straight-run naphtha. It consists of hydrocarbons having carbon numbers predominantly in the range of C_2 through C_6.]	271-000-8	68513-15-5	Press. Gas Flam. Gas 1 Carc. 1A Muta. 1B	H220 H350 H340	GHS04 GHS02 GHS08 Dgr	H220 H350 H340			K U

▼M5

Indekso Nr.	Tarptautinė cheminė identifikacija	EB Nr.	CAS Nr.	Klasifikacija		Ženklinimas			Konkrečios ribinės koncentracijos, m faktoriai	Pastabos
				Pavojingumo klasės ir kategorijos kodas (-ai)	Pavojingumo frazės kodas (-ai)	Piktogramos, signalinio žodžio kodas (-ai)	Pavojingumo frazės kodas (-ai)			
649-085-00-1	Gases (petroleum), hydrocracking depropanizer off, hydrocarbon-rich; Petroleum gas; [A complex combination of hydrocarbon produced by the distillation of products from a hydrocracking process. It consists predominantly of hydrocarbons having carbon numbers predominantly in the range of C_1 through C_4. It may also contain small amounts of hydrogen and hydrogen sulfide.]	271-001-3	68513-16-6	Press. Gas Flam. Gas 1 Carc. 1A Muta. 1B	H220 H350 H340	GHS04 GHS02 GHS08 Dgr	H220 H350 H340			K U
649-086-00-7	Gases (petroleum), light straight-run naphtha stabilizer off; Petroleum gas; [A complex combination of hydrocarbons obtained by the stabilization of light straight-run naphtha. It consists of saturated aliphatic hydrocarbons having carbon numbers predominantly in the range of C_2 through C_6.]	271-002-9	68513-17-7	Press. Gas Flam. Gas 1 Carc. 1A Muta. 1B	H220 H350 H340	GHS04 GHS02 GHS08 Dgr	H220 H350 H340			K U

▼M5

Indekso Nr.	Tarptautinė cheminė identifikacija	EB Nr.	CAS Nr.	Klasifikacija		Ženklinimas			Konkrečios ribinės koncentracijos, m faktoriai	Pastabos
				Pavojingumo klasės ir kategorijos kodas (-ai)	Pavojingumo frazės kodas (-ai)	Piktogramos, signalinio žodžio kodas (-ai)	Pavojingumo frazės kodas (-ai)			
649-087-00-2	Residues (petroleum), alkylation splitter, C_4-rich; Petroleum gas; [A complex residuum from the distillation of streams various refinery operations. It consists of hydrocarbons having carbon numbers in the range of C_4 through C_5, predominantly butane and boiling in the range of approximately – 11.7 °C to 27.8 °C (11 °F to 82 °F).]	271-010-2	68513-66-6	Press. Gas Flam. Gas 1 Carc. 1A Muta. 1B	H220 H350 H340	GHS04 GHS02 GHS08 Dgr	H220 H350 H340			K U
649-088-00-8	Hydrocarbons, C_{1-4}; Petroleum gas; [A complex combination of hydrocarbons provided by thermal cracking and absorber operations and by distillation of crude oil. It consists of hydrocarbons having carbon numbers predominantly in the range of C_1 through C_4 and boiling in the range of approximately minus 164 °C to minus 0.5 °C (– 263 °F to 31 °F).]	271-032-2	68514-31-8	Press. Gas Flam. Gas 1 Carc. 1A Muta. 1B	H220 H350 H340	GHS04 GHS02 GHS08 Dgr	H220 H350 H340			K U

▼M5

Indekso Nr.	Tarptautinė cheminė identifikacija	EB Nr.	CAS Nr.	Klasifikacija		Ženklinimas			Konkrečios ribinės koncentracijos, m faktoriai	Pastabos
				Pavojingumo klasės ir kategorijos kodas (-ai)	Pavojingumo frazės kodas (-ai)	Piktogramos, signalinio žodžio kodas (-ai)	Pavojingumo frazės kodas (-ai)			
649-089-00-3	Hydrocarbons, C_{1-4}, sweetened; Petroleum gas; [A complex combination of hydrocarbons obtained by subjecting hydrocarbon gases to a sweetening process to convert mercaptans or to remove acidic impurities. It consists of hydrocarbons having carbon numbers predominantly in the range of C_1 through C_4 and boiling in the range of approximately – 164 °C to – 0.5 °C (– 263 °F to 31 °F).]	271-038-5	68514-36-3	Press. Gas Flam. Gas 1 Carc. 1A Muta. 1B	H220 H350 H340	GHS04 GHS02 GHS08 Dgr	H220 H350 H340			K U
649-090-00-9	Hydrocarbons, C_{1-3}; Petroleum gas; [A complex combination of hydrocarbons having carbon numbers predominantly in the range of C_1 through C_3 and boiling in the range of approximately minus 164 °C to minus 42 °C (– 263 °F to – 44 °F).]	271-259-7	68527-16-2	Press. Gas Flam. Gas 1 Carc. 1A Muta. 1B	H220 H350 H340	GHS04 GHS02 GHS08 Dgr	H220 H350 H340			K U
649-091-00-4	Hydrocarbons, C_{1-4}, debutanizer fraction; Petroleum gas	271-261-8	68527-19-5	Press. Gas Flam. Gas 1 Carc. 1A Muta. 1B	H220 H350 H340	GHS04 GHS02 GHS08 Dgr	H220 H350 H340			K U

▼M5

Indekso Nr.	Tarptautinė cheminė identifikacija	EB Nr.	CAS Nr.	Klasifikacija		Ženklinimas			Konkrečios ribinės koncentracijos, m faktoriai	Pastabos
				Pavojingumo klasės ir kategorijos kodas (-ai)	Pavojingumo frazės kodas (-ai)	Piktogramos, signalinio žodžio kodas (-ai)	Pavojingumo frazės kodas (-ai)			
649-092-00-X	Gases (petroleum), C_{1-5}, wet; Petroleum gas; [A complex combination of hydrocarbons produced by the distillation of crude oil and/or the cracking of tower gas oil. It consists of hydrocarbons having carbon numbers predominantly in the range of C_1 through C_5.]	271-624-0	68602-83-5	Press. Gas Flam. Gas 1 Carc. 1A Muta. 1B	H220 H350 H340	GHS04 GHS02 GHS08 Dgr	H220 H350 H340			K U
649-093-00-5	Hydrocarbons, C_{2-4}; Petroleum gas	271-734-9	68606-25-7	Press. Gas Flam. Gas 1 Carc. 1A Muta. 1B	H220 H350 H340	GHS04 GHS02 GHS08 Dgr	H220 H350 H340			K U
649-094-00-0	Hydrocarbons, C_3; Petroleum gas	271-735-4	68606-26-8	Press. Gas Flam. Gas 1 Carc. 1A Muta. 1B	H220 H350 H340	GHS04 GHS02 GHS08 Dgr	H220 H350 H340			K U
649-095-00-6	Gases (petroleum), alkylation feed; Petroleum gas; [A complex combination of hydrocarbons produced by the catalytic cracking of gas oil. It consists of hydrocarbons having carbon numbers predominantly in the range of C_3 through C_4.]	271-737-5	68606-27-9	Press. Gas Flam. Gas 1 Carc. 1A Muta. 1B	H220 H350 H340	GHS04 GHS02 GHS08 Dgr	H220 H350 H340			K U

▼M5

Indekso Nr.	Tarptautinė cheminė identifikacija	EB Nr.	CAS Nr.	Klasifikacija		Ženklinimas			Konkrečios ribinės koncentracijos, m faktoriai	Pastabos
				Pavojingumo klasės ir kategorijos kodas (-ai)	Pavojingumo frazės kodas (-ai)	Piktogramos, signalinio žodžio kodas (-ai)	Pavojingumo frazės kodas (-ai)			
649-096-00-1	Gases (petroleum), depropanizer bottoms fractionation off; Petroleum gas; [A complex combination of hydrocarbons obtained from the fractionation of depropanizer bottoms. It consists predominantly of butane, isobutane and butadiene.]	271-742-2	68606-34-8	Press. Gas Flam. Gas 1 Carc. 1A Muta. 1B	H220 H350 H340	GHS04 GHS02 GHS08 Dgr	H220 H350 H340			K U
649-097-00-7	Gases (petroleum), refinery blend; Petroleum gas; [A complex combination obtained from various processes. It consists of hydrogen, hydrogen sulfide and hydrocarbons having carbon numbers predominantly in the range of C_1 through C_5.]	272-183-7	68783-07-3	Press. Gas Flam. Gas 1 Carc. 1A Muta. 1B	H220 H350 H340	GHS04 GHS02 GHS08 Dgr	H220 H350 H340			K U
649-098-00-2	Gases (petroleum), catalytic cracking; Petroleum gas; [A complex combination of hydrocarbons produced by the distillation of the products from a catalytic cracking process. It consists predominantly of hydrocarbons having carbon numbers predominantly in the range of C_3 through C_5.]	272-203-4	68783-64-2	Press. Gas Flam. Gas 1 Carc. 1A Muta. 1B	H220 H350 H340	GHS04 GHS02 GHS08 Dgr	H220 H350 H340			K U

▼M5

Indekso Nr.	Tarptautinė cheminė identifikacija	EB Nr.	CAS Nr.	Klasifikacija		Ženklinimas			Konkrečios ribinės koncentracijos, m faktoriai	Pastabos
				Pavojingumo klasės ir kategorijos kodas (-ai)	Pavojingumo frazės kodas (-ai)	Piktogramos, signalinio žodžio kodas (-ai)	Pavojingumo frazės kodas (-ai)			
649-099-00-8	Gases (petroleum), C_{2-4}, sweetened; Petroleum gas; [A complex combination of hydrocarbons obtained by subjecting a petroleum distillate to a sweetening process to convert mercaptans or to remove acidic impurities. It consists predominantly of saturated and unsaturated hydrocarbons having carbon numbers predominantly in the range of C_2 through C_4 and boiling in the range of approximately – 51 °C to – 34 °C (– 60 °F to – 30 °F).]	272-205-5	68783-65-3	Press. Gas Flam. Gas 1 Carc. 1A Muta. 1B	H220 H350 H340	GHS04 GHS02 GHS08 Dgr	H220 H350 H340			K U
649-100-00-1	Gases (petroleum), crude oil fractionation off; Petroleum gas; [A complex combination of hydrocarbons produced by the fractionation of crude oil. It consists of saturated aliphatic hydrocarbons having carbon numbers predominantly in the range of C_1 through C_5.]	272-871-7	68918-99-0	Press. Gas Flam. Gas 1 Carc. 1A Muta. 1B	H220 H350 H340	GHS04 GHS02 GHS08 Dgr	H220 H350 H340			K U
649-101-00-7	Gases (petroleum), dehexanizer off; Petroleum gas; [A complex combination of hydrocarbons obtained by the fractionation of combined naphtha streams. It consists of	272-872-2	68919-00-6	Press. Gas Flam. Gas 1 Carc. 1A Muta. 1B	H220 H350 H340	GHS04 GHS02 GHS08 Dgr	H220 H350 H340			K U

▼M5

Indekso Nr.	Tarptautinė cheminė identifikacija	EB Nr.	CAS Nr.	Klasifikacija		Ženklinimas			Konkrečios ribinės koncentracijos, m faktoriai	Pastabos
				Pavojingumo klasės ir kategorijos kodas (-ai)	Pavojingumo frazės kodas (-ai)	Piktogramos, signalinio žodžio kodas (-ai)	Pavojingumo frazės kodas (-ai)			
	saturated aliphatic hydrocarbons having carbon numbers predominantly in the range of C_1 through C_5.]									
649-102-00-2	Gases (petroleum), light straight run gasoline fractionation stabilizer off; Petroleum gas; [A complex combination of hydrocarbons obtained by the fractionation of light straight-run gasoline. It consists of saturated aliphatic hydrocarbons having carbon numbers predominantly in the range of C_1 through C_5.]	272-878-5	68919-05-1	Press. Gas Flam. Gas 1 Carc. 1A Muta. 1B	H220 H350 H340	GHS04 GHS02 GHS08 Dgr	H220 H350 H340			K U
649-103-00-8	Gases (petroleum), naphtha unifiner desulfurization stripper off; Petroleum gas; [A complex combination of hydrocarbons produced by a naphtha unifiner desulfurization process and stripped from the naphtha product. It consists of saturated aliphatic hydrocarbons having carbon numbers predominantly in the range of C_1 through C_4.]	272-879-0	68919-06-2	Press. Gas Flam. Gas 1 Carc. 1A Muta. 1B	H220 H350 H340	GHS04 GHS02 GHS08 Dgr	H220 H350 H340			K U

▼M5

Indekso Nr.	Tarptautinė cheminė identifikacija	EB Nr.	CAS Nr.	Klasifikacija		Ženklinimas			Konkrečios ribinės koncentracijos, m faktoriai	Pastabos
				Pavojingumo klasės ir kategorijos kodas (-ai)	Pavojingumo frazės kodas (-ai)	Piktogramos, signalinio žodžio kodas (-ai)	Pavojingumo frazės kodas (-ai)			
649-104-00-3	Gases (petroleum), straight-run naphtha catalytic reforming off; Petroleum gas; [A complex combination of hydrocarbons obtained by the catalytic reforming of straight-run naphtha and fractionation of the total effluent. It consists of methane, ethane, and propane.]	272-882-7	68919-09-5	Press. Gas Flam. Gas 1 Carc. 1A Muta. 1B	H220 H350 H340	GHS04 GHS02 GHS08 Dgr	H220 H350 H340			K U
649-105-00-9	Gases (petroleum), fluidized catalytic cracker splitter over-heads; Petroleum gas; [A complex combination of hydrocarbons produced by the fractionation of the charge to the C_3-C_4 splitter. It consists predominantly of C_3 hydrocarbons.]	272-893-7	68919-20-0	Press. Gas Flam. Gas 1 Carc. 1A Muta. 1B	H220 H350 H340	GHS04 GHS02 GHS08 Dgr	H220 H350 H340			K U
649-106-00-4	Gases (petroleum), straight-run stabilizer off; Petroleum gas; [A complex combination of hydrocarbons obtained from the fractionation of the liquid from the first tower used in the distillation of crude oil. It consists of saturated aliphatic hydrocarbons having carbon numbers predominantly in the range of C_1 through C_4.]	272-883-2	68919-10-8	Press. Gas Flam. Gas 1 Carc. 1A Muta. 1B	H220 H350 H340	GHS04 GHS02 GHS08 Dgr	H220 H350 H340			K U

▼M5

Indekso Nr.	Tarptautinė cheminė identifikacija	EB Nr.	CAS Nr.	Klasifikacija		Ženklinimas			Konkrečios ribinės koncentracijos, m faktoriai	Pastabos
				Pavojingumo klasės ir kategorijos kodas (-ai)	Pavojingumo frazės kodas (-ai)	Piktogramos, signalinio žodžio kodas (-ai)	Pavojingumo frazės kodas (-ai)			
649-107-00-X	Gases (petroleum), catalytic cracked naphtha debutanizer; Petroleum gas; [A complex combination of hydrocarbons obtained from fractionation of catalytic cracked naphtha. It consists of hydrocarbons having carbon numbers predominantly in the range of C_1 through C_4.]	273-169-3	68952-76-1	Press. Gas Flam. Gas 1 Carc. 1A Muta. 1B	H220 H350 H340	GHS04 GHS02 GHS08 Dgr	H220 H350 H340			K U
649-108-00-5	Tail gas (petroleum), catalytic cracked distillate and naphtha stabilizer; Petroleum gas; [A complex combination of hydrocarbons obtained by the fractionation of catalytic cracked naphtha and distillate. It consists predominantly of hydrocarbons having carbon numbers predominantly in the range of C_1 through C_4.]	273-170-9	68952-77-2	Press. Gas Flam. Gas 1 Carc. 1A Muta. 1B	H220 H350 H340	GHS04 GHS02 GHS08 Dgr	H220 H350 H340			K U
649-109-00-0	Tail gas (petroleum), thermal-cracked distillate, gas oil and naphtha absorber; petroleum gas; [A complex combination of hydrocarbons obtained from the separation of thermal-cracked distillates, naphtha and gas oil.	273-175-6	68952-81-8	Press. Gas Flam. Gas 1 Carc. 1A Muta. 1B	H220 H350 H340	GHS04 GHS02 GHS08 Dgr	H220 H350 H340			K U

▼M5

Indekso Nr.	Tarptautinė cheminė identifikacija	EB Nr.	CAS Nr.	Klasifikacija		Ženklinimas			Konkrečios ribinės koncentracijos, m faktoriai	Pastabos
				Pavojingumo klasės ir kategorijos kodas (-ai)	Pavojingumo frazės kodas (-ai)	Piktogramos, signalinio žodžio kodas (-ai)	Pavojingumo frazės kodas (-ai)			
	It consists pedrominantly of hydrocarbons having carbon numbers predominantly in the range of C_1 through C_6.]									
649-110-00-6	Tail gas (petroleum), thermal cracked hydrocarbon fractionation stabilizer, petroleum coking; Petroleum gas; [A complex combination of hydrocarbons obtained from the fractionation stabilization of thermal cracked hydrocarbons from petroleum coking process. It consists of hydrocarbons having carbon numbers predominantly in the range of C_1 through C_6.]	273-176-1	68952-82-9	Press. Gas Flam. Gas 1 Carc. 1A Muta. 1B	H220 H350 H340	GHS04 GHS02 GHS08 Dgr	H220 H350 H340			K U
649-111-00-1	Gases (petroleum, light steam-cracked, butadiene conc.; Petroleum gas; [A complex combination of hydrocarbons produced by the distillation of products from a thermal cracking process. It consists of hydrocarbons having a carbon number predominantly of C_4.]	273-265-5	68955-28-2	Press. Gas Flam. Gas 1 Carc. 1A Muta. 1B	H220 H350 H340	GHS04 GHS02 GHS08 Dgr	H220 H350 H340			K U

▼M5

Indekso Nr.	Tarptautinė cheminė identifikacija	EB Nr.	CAS Nr.	Klasifikacija		Ženklinimas			Konkrečios ribinės koncentracijos, m faktoriai	Pastabos
				Pavojingumo klasės ir kategorijos kodas (-ai)	Pavojingumo frazės kodas (-ai)	Piktogramos, signalinio žodžio kodas (-ai)	Pavojingumo frazės kodas (-ai)			
649-112-00-7	Gases (petroleum), straight-run naphtha catalytic reformer stabilizer overhead; Petroleum gas; [A complex combination of hydrocarbons obtained by the catalytic reforming of straight-run naphtha and the fractionation of the total effluent. It consists of saturated aliphatic hydrocarbons having carbon numbers predominantly in the range of C_2 through C_4.]	273-270-2	68955-34-0	Press. Gas Flam. Gas 1 Carc. 1A Muta. 1B	H220 H350 H340	GHS04 GHS02 GHS08 Dgr	H220 H350 H340			K U
649-113-00-2	Hydrocarbons, C_4; Petroleum gas	289-339-5	87741-01-3	Press. Gas Flam. Gas 1 Carc. 1A Muta. 1B	H220 H350 H340	GHS04 GHS02 GHS08 Dgr	H220 H350 H340			K U
649-114-00-8	Alkanes, C_{1-4}, C_3-rich; Petroleum gas	292-456-4	90622-55-2	Press. Gas Flam. Gas 1 Carc. 1A Muta. 1B	H220 H350 H340	GHS04 GHS02 GHS08 Dgr	H220 H350 H340			K U
649-115-00-3	Gases (petroleum), steam-cracker C_3-rich; Petroleum gas; [A complex combination of hydrocarbons produced by the distillation of products from a steam cracking process. It consists predominantly of propylene with some propane and boils in the range of approximately – 70 °C to 0 °C (– 94 °F to 32 °F).]	295-404-9	92045-22-2	Press. Gas Flam. Gas 1 Carc. 1A Muta. 1B	H220 H350 H340	GHS04 GHS02 GHS08 Dgr	H220 H350 H340			K U

▼M5

Indekso Nr.	Tarptautinė cheminė identifikacija	EB Nr.	CAS Nr.	Klasifikacija		Ženklinimas			Konkrečios ribinės koncentracijos, m faktoriai	Pastabos
				Pavojingumo klasės ir kategorijos kodas (-ai)	Pavojingumo frazės kodas (-ai)	Piktogramos, signalinio žodžio kodas (-ai)	Pavojingumo frazės kodas (-ai)			
649-116-00-9	Hydrocarbons, C_4, steam-cracker distillate; Petroleum gas; [A complex combination of hydrocarbons produced by the distillation of the products of a steam cracking process. It consists predominantly of hydrocarbons having a carbon number of C_4, predominantly 1-butene and 2-butene, containing also butane and isobutene and boiling in the range of approximately minus 12 °C to 5 °C (10.4 °F to 41 °F).]	295-405-4	92045-23-3	Press. Gas Flam. Gas 1 Carc. 1A Muta. 1B	H220 H350 H340	GHS04 GHS02 GHS08 Dgr	H220 H350 H340			K U
649-117-00-4	Petroleum gases, liquefied, sweetened, C_4 fraction; Petroleum gas; [A complex combination of hydrocarbons obtained by subjecting a liquified petroleum gas mix to a sweetening process to oxidize mercaptans or to remove acidic impurities. It consists predominantly of C_4 saturated and unsaturated hydrocarbons.]	295-463-0	92045-80-2	Press. Gas Flam. Gas 1 Carc. 1A Muta. 1B	H220 H350 H340	GHS04 GHS02 GHS08 Dgr	H220 H350 H340			K S U
649-118-00-X	Hydrocarbons, C_4, 1,3-butadiene- and isobutene-free; Petroleum gas	306-004-1	95465-89-7	Press. Gas Flam. Gas 1 Carc. 1A Muta. 1B	H220 H350 H340	GHS04 GHS02 GHS08 Dgr	H220 H350 H340			K U

▼M5

Indekso Nr.	Tarptautinė cheminė identifikacija	EB Nr.	CAS Nr.	Klasifikacija		Ženklinimas			Konkrečios ribinės koncentracijos, m faktoriai	Pastabos
				Pavojingumo klasės ir kategorijos kodas (-ai)	Pavojingumo frazės kodas (-ai)	Piktogramos, signalinio žodžio kodas (-ai)	Pavojingumo frazės kodas (-ai)			
649-119-00-5	Raffinates (petroleum), steam-cracked C_4 fraction cuprous ammonium acetate extn., C_{3-5} and C_{3-5} unsatd., butadiene-free; Petroleum gas	307-769-4	97722-19-5	Press. Gas Flam. Gas 1 Carc. 1A Muta. 1B	H220 H350 H340	GHS04 GHS02 GHS08 Dgr	H220 H350 H340			K U
649-120-00-0	Gases (petroleum), amine system feed; Refinery gas; [The feed gas to the amine system for removal of hydrogen sulfide. It consists of hydrogen. Carbon monoxide, carbon dioxide, hydrogen sulfide and aliphatic hydrocarbons having carbon numbers predominantly in the range of C_1 through C_5 may also be present.]	270-746-1	68477-65-6	Press. Gas Flam. Gas 1 Carc. 1A Muta. 1B	H220 H350 H340	GHS04 GHS02 GHS08 Dgr	H220 H350 H340			K U
649-121-00-6	Gases (petroleum), benzene unit hydrodesulfurizer off; Refinery gas; [Off gases produced by the benzene unit. It consists primarily of hydrogen. Carbon monoxide and hydrocarbons having carbon numbers predominantly in the range of C_1 through C_6, including benzene, may also be present.]	270-747-7	68477-66-7	Press. Gas Flam. Gas 1 Carc. 1A Muta. 1B	H220 H350 H340	GHS04 GHS02 GHS08 Dgr	H220 H350 H340			K U
649-122-00-1	Gases (petroleum), benzene unit recycle, hydrogen-rich; Refinery gas; [A complex combination of hydrocarbons obtained by recycling the gases of the benzene	270-748-2	68477-67-8	Press. Gas Flam. Gas 1 Carc. 1A Muta. 1B	H220 H350 H340	GHS04 GHS02 GHS08 Dgr	H220 H350 H340			K U

▼M5

Indekso Nr.	Tarptautinė cheminė identifikacija	EB Nr.	CAS Nr.	Klasifikacija		Ženklinimas			Konkrečios ribinės koncentracijos, m faktoriai	Pastabos
				Pavojingumo klasės ir kategorijos kodas (-ai)	Pavojingumo frazės kodas (-ai)	Piktogramos, signalinio žodžio kodas (-ai)	Pavojingumo frazės kodas (-ai)			
	unit. It consists primarily of hydrogen with various small amounts of carbon monoxide and hydrocarbons having carbon numbers in the range of C_1 through C_6.]									
649-123-00-7	Gases (petroleum), blend oil, hydrogen-nitrogen-rich; Refinery gas; [A complex combination of hydrocarbons obtained by distillation of a blend oil. It consists primarily of hydrogen and nitrogen with various small amounts of carbon monoxide, carbon dioxide, and aliphatic hydrocarbons having carbon numbers predominantly in the range of C_1 through C_5.]	270-749-8	68477-68-9	Press. Gas Flam. Gas 1 Carc. 1A Muta. 1B	H220 H350 H340	GHS04 GHS02 GHS08 Dgr	H220 H350 H340			K U
649-124-00-2	Gases (petroleum), catalytic reformed naphtha stripper overheads; Refinery gas; [A complex combination of hydrocarbons obtained from stabilization of catalytic reformed naphtha. Its consists of hydrogen and saturated hydrocarbons having carbon numbers predominantly in the range of C_1 through C_4.]	270-759-2	68477-77-0	Press. Gas Flam. Gas 1 Carc. 1A Muta. 1B	H220 H350 H340	GHS04 GHS02 GHS08 Dgr	H220 H350 H340			K U

▼M5

Indekso Nr.	Tarptautinė cheminė identifikacija	EB Nr.	CAS Nr.	Klasifikacija		Ženklinimas			Konkrečios ribinės koncentracijos, m faktoriai	Pastabos
				Pavojingumo klasės ir kategorijos kodas (-ai)	Pavojingumo frazės kodas (-ai)	Piktogramos, signalinio žodžio kodas (-ai)	Pavojingumo frazės kodas (-ai)			
649-125-00-8	Gases (petroleum), C_{6-8} catalytic reformer recycle; Refinery gas; [A complex combination of hydrocarbons produced by distillation of products from catalytic reforming of C_6-C_8 feed and recycled to conserve hydrogen. It consists primarily of hydrogen. It may also contain various small amounts of carbon monoxide, carbon dioxide, nitrogen, and hydrocarbons having carbon numbers predominantly in the range of C_1 through C_6.]	270-761-3	68477-80-5	Press. Gas Flam. Gas 1 Carc. 1A Muta. 1B	H220 H350 H340	GHS04 GHS02 GHS08 Dgr	H220 H350 H340			K U
649-126-00-3	Gases (petroleum), C_{6-8} catalytic reformer; Refinery gas; [A complex combination of hydrocarbons produced by distillation of products from catalytic reforming of C_6-C_8feed. It consists of hydrocarbons having carbon numbers in the range of C_1 through C_5 and hydrogen.]	270-762-9	68477-81-6	Press. Gas Flam. Gas 1 Carc. 1A Muta. 1B	H220 H350 H340	GHS04 GHS02 GHS08 Dgr	H220 H350 H340			K U
649-127-00-9	Gases (petroleum), C_{6-8} catalytic reformer recycle, hydrogen-rich; Refinery gas	270-763-4	68477-82-7	Press. Gas Flam. Gas 1 Carc. 1A Muta. 1B	H220 H350 H340	GHS04 GHS02 GHS08 Dgr	H220 H350 H340			K U

▼M5

Indekso Nr.	Tarptautinė cheminė identifikacija	EB Nr.	CAS Nr.	Klasifikacija		Ženklinimas			Konkrečios ribinės koncentracijos, m faktoriai	Pastabos
				Pavojingumo klasės ir kategorijos kodas (-ai)	Pavojingumo frazės kodas (-ai)	Piktogramos, signalinio žodžio kodas (-ai)	Pavojingumo frazės kodas (-ai)			
649-128-00-4	Gases (petroleum), C_2-return stream; Refinery gas; [A complex combination of hydrocarbons obtained by the extraction of hydrogen from a gas stream which consists primarily of hydrogen with small amounts of nitrogen, carbon monoxide, methane, ethane, and ethylene. It contains predominantly hydrocarbons such as methane, ethane, and ethylene with small amounts of hydrogen, nitrogen and carbon monoxide.]	270-766-0	68477-84-9	Press. Gas Flam. Gas 1 Carc. 1A Muta. 1B	H220 H350 H340	GHS04 GHS02 GHS08 Dgr	H220 H350 H340			K U
649-129-00-X	Gases (petroleum), dry sour, gas-concn.-unit-off; Refinery gas; [The complex combination of dry gases from a gas concentration unit. It consists of hydrogen, hydrogen sulfide and hydrocarbons having carbon numbers predominantly in the range of C_1 through C_3.]	270-774-4	68477-92-9	Press. Gas Flam. Gas 1 Carc. 1A Muta. 1B	H220 H350 H340	GHS04 GHS02 GHS08 Dgr	H220 H350 H340			K U
649-130-00-5	Gases (petroleum), gas concn. reabsorber distn.; Refinery gas; [A complex combination of hydrocarbons produced by distillation of products from combined gas streams in a gas concentration reabsorber. It	270-776-5	68477-93-0	Press. Gas Flam. Gas 1 Carc. 1A Muta. 1B	H220 H350 H340	GHS04 GHS02 GHS08 Dgr	H220 H350 H340			K U

▼M5

Indekso Nr.	Tarptautinė cheminė identifikacija	EB Nr.	CAS Nr.	Klasifikacija		Ženklinimas			Konkrečios ribinės koncentracijos, m faktoriai	Pastabos
				Pavojingumo klasės ir kategorijos kodas (-ai)	Pavojingumo frazės kodas (-ai)	Piktogramos, signalinio žodžio kodas (-ai)	Pavojingumo frazės kodas (-ai)			
	consists predominantly of hydrogen, carbon monoxide, carbon dioxide, nitrogen, hydrogen sulfide and hydrocarbons having carbon numbers in the range of C_1 through C_3.]									
649-131-00-0	Gases (petroleum), hydrogen absorber off; Refinery gas; [A complex combination obtained by absorbing hydrogen from a hydrogen rich stream. It consists of hydrogen, carbon monoxide, nitrogen, and methane with small amounts of C_2 hydrocarbons.]	270-779-1	68477-96-3	Press. Gas Flam. Gas 1 Carc. 1A Muta. 1B	H220 H350 H340	GHS04 GHS02 GHS08 Dgr	H220 H350 H340			K U
649-132-00-6	Gases (petroleum), hydrogen-rich; Refinery gas; [A complex combination separated as a gas from hydrocarbon gases by chilling. It consists primarily of hydrogen with various small amounts of carbon monoxide, nitrogen, methane, and C_2 hydrocarbons.]	270-780-7	68477-97-4	Press. Gas Flam. Gas 1 Carc. 1A Muta. 1B	H220 H350 H340	GHS04 GHS02 GHS08 Dgr	H220 H350 H340			K U

▼M5

Indekso Nr.	Tarptautinė cheminė identifikacija	EB Nr.	CAS Nr.	Klasifikacija		Ženklinimas			Konkrečios ribinės koncentracijos, m faktoriai	Pastabos
				Pavojingumo klasės ir kategorijos kodas (-ai)	Pavojingumo frazės kodas (-ai)	Piktogramos, signalinio žodžio kodas (-ai)	Pavojingumo frazės kodas (-ai)			
649-133-00-1	Gases (petroleum), hydrotreater blend oil recycle, hydrogen-nitrogen-rich; Refinery gas; [A complex combination obtained from recycled hydrotreated blend oil. It consists primarily of hydrogen and nitrogen with various small amounts of carbon monoxide, carbon dioxide and hydrocarbons having carbon numbers predominantly in the range of C_1 through C_5.]	270-781-2	68477-98-5	Press. Gas Flam. Gas 1 Carc. 1A Muta. 1B	H220 H350 H340	GHS04 GHS02 GHS08 Dgr	H220 H350 H340			K U
649-134-00-7	Gases (petroleum), recycle, hydrogen-rich; Refinery gas; [A complex combination obtained from recycled reactor gases. It consists primarily of hydrogen with various small amounts of carbon monoxide, carbon dioxide, nitrogen, hydrogen sulfide, and saturated aliphatic hydrocarbons having carbon numbers in the range of C_1 through C_5.]	270-783-3	68478-00-2	Press. Gas Flam. Gas 1 Carc. 1A Muta. 1B	H220 H350 H340	GHS04 GHS02 GHS08 Dgr	H220 H350 H340			K U
649-135-00-2	Gases (petroleum), reformer make-up, hydrogen-rich; Refinery gas; [A complex combination obtained from the reformers. It consists primarily of hydrogen with various small amounts of	270-784-9	68478-01-3	Press. Gas Flam. Gas 1 Carc. 1A Muta. 1B	H220 H350 H340	GHS04 GHS02 GHS08 Dgr	H220 H350 H340			K U

▼M5

Indekso Nr.	Tarptautinė cheminė identifikacija	EB Nr.	CAS Nr.	Klasifikacija		Ženklinimas			Konkrečios ribinės koncentracijos, m faktoriai	Pastabos
				Pavojingumo klasės ir kategorijos kodas (-ai)	Pavojingumo frazės kodas (-ai)	Piktogramos, signalinio žodžio kodas (-ai)	Pavojingumo frazės kodas (-ai)			
	carbon monoxide and aliphatic hydrocarbons having carbon numbers predominantly in the range of C_1 through C_5.]									
649-136-00-8	Gases (petroleum), reforming hydrotreater; Refinery gas; [A complex combination obtained from the reforming hydrotreating process. It consists primarily of hydrogen, methane, and ethane with various small amounts of hydrogen sulfide and aliphatic hydrocarbons having carbon numbers predominantly in the range of C_3 through C_5.]	270-785-4	68478-02-4	Press. Gas Flam. Gas 1 Carc. 1A Muta. 1B	H220 H350 H340	GHS04 GHS02 GHS08 Dgr	H220 H350 H340			K U
649-137-00-3	Gases (petroleum), reforming hydrotreater, hydrogen-methane-rich; Refinery gas; [A complex combination obtained from the reforming hydrotreating process. It consists primarily of hydrogen and methane with various small amounts of carbon monoxide, carbon dioxide, nitrogen and saturated aliphatic hydrocarbons having carbon numbers predominantly in the range of C_2 through C_5.]	270-787-5	68478-03-5	Press. Gas Flam. Gas 1 Carc. 1A Muta. 1B	H220 H350 H340	GHS04 GHS02 GHS08 Dgr	H220 H350 H340			K U

▼M5

Indekso Nr.	Tarptautinė cheminė identifikacija	EB Nr.	CAS Nr.	Klasifikacija		Ženklinimas			Konkrečios ribinės koncentracijos, m faktoriai	Pastabos
				Pavojingumo klasės ir kategorijos kodas (-ai)	Pavojingumo frazės kodas (-ai)	Piktogramos, signalinio žodžio kodas (-ai)	Pavojingumo frazės kodas (-ai)			
649-138-00-9	Gases (petroleum), reforming hydrotreater make-up, hydrogen-rich; Refinery gas; [A complex combination obtained from the reforming hydrotreating process. It consists primarily of hydrogen with various small amounts of carbon monoxide and aliphatic hydrocarbons having carbon numbers predominantly in the range of C_1 through C_5.]	270-788-0	68478-04-6	Press. Gas Flam. Gas 1 Carc. 1A Muta. 1B	H220 H350 H340	GHS04 GHS02 GHS08 Dgr	H220 H350 H340			K U
649-139-00-4	Gases (petroleum), thermal cracking distn.; Refinery gas; [A complex combination produced by distillation of products from a thermal cracking process. It consists of hydrogen, hydrogen sulfide, carbon monoxide, carbon dioxide and hydrocarbons having carbon numbers predominantly in the range of C_1 through C_6.]	270-789-6	68478-05-7	Press. Gas Flam. Gas 1 Carc. 1A Muta. 1B	H220 H350 H340	GHS04 GHS02 GHS08 Dgr	H220 H350 H340			K U
649-140-00-X	Tail gas (petroleum), catalytic cracker refractionation absorber; Refinery gas; [A complex combination of hydrocarbons obtained from refractionation of products from a catalytic cracking process. It	270-805-1	68478-25-1	Press. Gas Flam. Gas 1 Carc. 1A Muta. 1B	H220 H350 H340	GHS04 GHS02 GHS08 Dgr	H220 H350 H340			K U

▼M5

Indekso Nr.	Tarptautinė cheminė identifikacija	EB Nr.	CAS Nr.	Klasifikacija		Ženklinimas			Konkrečios ribinės koncentracijos, m faktoriai	Pastabos
				Pavojingumo klasės ir kategorijos kodas (-ai)	Pavojingumo frazės kodas (-ai)	Piktogramos, signalinio žodžio kodas (-ai)	Pavojingumo frazės kodas (-ai)			
	consists of hydrogen and hydrocarbons having carbon numbers predominantly in the range of C_1 through C_3.]									
649-141-00-5	Tail gas (petroleum), catalytic reformed naphtha separator; Refinery gas; [A complex combination of hydrocarbons obtained from the catalytic reforming of straight run naphtha. It consists of hydrogen and hydrocarbons having carbon numbers predominantly in the range of C_1 through C_6.]	270-807-2	68478-27-3	Press. Gas Flam. Gas 1 Carc. 1A Muta. 1B	H220 H350 H340	GHS04 GHS02 GHS08 Dgr	H220 H350 H340			K U
649-142-00-0	Tail gas (petroleum), catalytic reformed naphtha stabilizer; Refinery gas; [A complex combination of hydrocarbons obtained from the stabilization of catalytic reformed naphtha. It consists of hydrogen and hydrocarbons having carbon numbers predominantly in the range of C_1 through C_6.]	270-808-8	68478-28-4	Press. Gas Flam. Gas 1 Carc. 1A Muta. 1B	H220 H350 H340	GHS04 GHS02 GHS08 Dgr	H220 H350 H340			K U
649-143-00-6	Tail gas (petroleum), cracked distillate hydrotreater separator; Refinery gas; [A complex combination of hydrocarbons obtained by treating cracked distillates with hydrogen in the presence of a	270-809-3	68478-29-5	Press. Gas Flam. Gas 1 Carc. 1A Muta. 1B	H220 H350 H340	GHS04 GHS02 GHS08 Dgr	H220 H350 H340			K U

▼M5

Indekso Nr.	Tarptautinė cheminė identifikacija	EB Nr.	CAS Nr.	Klasifikacija		Ženklinimas			Konkrečios ribinės koncentracijos, m faktoriai	Pastabos
				Pavojingumo klasės ir kategorijos kodas (-ai)	Pavojingumo frazės kodas (-ai)	Piktogramos, signalinio žodžio kodas (-ai)	Pavojingumo frazės kodas (-ai)			
	catalyst. It consists of hydrogen and saturated aliphatic hydrocarbons having carbon numbers predominantly in the range of C_1 through C_5.]									
649-144-00-1	Tail gas (petroleum), hydrodesulfurized straight-run naphtha separator; Refinery gas; [A complex combination of hydrocarbons obtained from hydrodesulfurization of straight-run naphtha. It consists of hydrogen and saturated aliphatic hydrocarbons having carbon numbers predominantly in the range of C_1 through C_6.]	270-810-9	68478-30-8	Press. Gas Flam. Gas 1 Carc. 1A Muta. 1B	H220 H350 H340	GHS04 GHS02 GHS08 Dgr	H220 H350 H340			K U
649-145-00-7	Gases (petroleum), catalytic reformed straight-run naphtha stabilizer overheads; Refinery gas; [A complex combination of hydrocarbons obtained from the catalytic reforming of straight-run naphtha followed by fractionation of the total effluent. It consists of hydrogen, methane, ethane and propane.]	270-999-8	68513-14-4	Press. Gas Flam. Gas 1 Carc. 1A Muta. 1B	H220 H350 H340	GHS04 GHS02 GHS08 Dgr	H220 H350 H340			K U
649-146-00-2	Gases (petroleum), reformer effluent high-pressure flash drum off; Refinery gas; [A complex combination produced by the high-pressure	271-003-4	68513-18-8	Press. Gas Flam. Gas 1 Carc. 1A Muta. 1B	H220 H350 H340	GHS04 GHS02 GHS08 Dgr	H220 H350 H340			K U

▼M5

Indekso Nr.	Tarptautinė cheminė identifikacija	EB Nr.	CAS Nr.	Klasifikacija		Ženklinimas			Konkrečios ribinės koncentracijos, m faktoriai	Pastabos
				Pavojingumo klasės ir kategorijos kodas (-ai)	Pavojingumo frazės kodas (-ai)	Piktogramos, signalinio žodžio kodas (-ai)	Pavojingumo frazės kodas (-ai)			
	flashing of the effluent from the reforming reactor. It consists primarily of hydrogen with various small amounts of methane, ethane, and propane.]									
649-147-00-8	Gases (petroleum), reformer effluent low-pressure flash drum off; Refinery gas; [A complex combination produced by low-pressure flashing of the effluent from the reforming reactor. It consists primarily of hydrogen with various small amounts of methane, ethane, and propane.]	271-005-5	68513-19-9	Press. Gas Flam. Gas 1 Carc. 1A Muta. 1B	H220 H350 H340	GHS04 GHS02 GHS08 Dgr	H220 H350 H340			K U
649-148-00-3	Gases (petroleum), oil refinery gas distn. off; Refinery gas; [A complex combination separated by distillation of a gas stream containing hydrogen, carbon monoxide, carbon dioxide and hydrocarbons having carbon numbers in the range of C_1 through C_6 or obtained by cracking ethane and propane. It consists of hydrocarbons having carbon numbers predominantly in the range of C_1 through C_2, hydrogen, nitrogen, and carbon monoxide.]	271-258-1	68527-15-1	Press. Gas Flam. Gas 1 Carc. 1A Muta. 1B	H220 H350 H340	GHS04 GHS02 GHS08 Dgr	H220 H350 H340			K U

▼M5

Indekso Nr.	Tarptautinė cheminė identifikacija	EB Nr.	CAS Nr.	Klasifikacija		Ženklinimas			Konkrečios ribinės koncentracijos, m faktoriai	Pastabos
				Pavojingumo klasės ir kategorijos kodas (-ai)	Pavojingumo frazės kodas (-ai)	Piktogramos, signalinio žodžio kodas (-ai)	Pavojingumo frazės kodas (-ai)			
649-149-00-9	Gases (petroleum), benzene unit hydrotreater depentanizer overheads; Refinery gas; [A complex combination produced by treating the feed from the benzene unit with hydrogen in the presence of a catalyst followed by depentanizing. It consists primarily of hydrogen, ethane and propane with various small amounts of nitrogen, carbon monoxide, carbon dioxide and hydrocarbons having carbon numbers predominantly in the range of C_1 through C_6. It may contain trace amounts of benzene.]	271-623-5	68602-82-4	Press. Gas Flam. Gas 1 Carc. 1A Muta. 1B	H220 H350 H340	GHS04 GHS02 GHS08 Dgr	H220 H350 H340			K U
649-150-00-4	Gases (petroleum), secondary absorber off, fluidized catalytic cracker overheads fractionator; Refinery gas; [A complex combination produced by the fractionation of the overhead products from the catalytic cracking process in the fluidized catalytic cracker. It consists of hydrogen, nitrogen, and hydrocarbons having carbon numbers predominantly in the range of C_1 through C_3.]	271-625-6	68602-84-6	Press. Gas Flam. Gas 1 Carc. 1A Muta. 1B	H220 H350 H340	GHS04 GHS02 GHS08 Dgr	H220 H350 H340			K U

▼M5

Indekso Nr.	Tarptautinė cheminė identifikacija	EB Nr.	CAS Nr.	Klasifikacija		Ženklinimas			Konkrečios ribinės koncentracijos, m faktoriai	Pastabos
				Pavojingumo klasės ir kategorijos kodas (-ai)	Pavojingumo frazės kodas (-ai)	Piktogramos, signalinio žodžio kodas (-ai)	Pavojingumo frazės kodas (-ai)			
649-151-00-X	Petroleum products, refinery gases; Refinery gas; [A complex combination which consists primarily of hydrogen with various small amounts of methane, ethane, and propane.]	271-750-6	68607-11-4	Press. Gas Flam. Gas 1 Carc. 1A Muta. 1B	H220 H350 H340	GHS04 GHS02 GHS08 Dgr	H220 H350 H340			K U
649-152-00-5	Gases (petroleum), hydrocracking low-pressure separator; Refinery gas; [A complex combination obtained by the liquid-vapor separation of the hydrocracking process reactor effluent. It consists predominantly of hydrogen and saturated hydrocarbons having carbon numbers predominantly in the range of C_1 through C_3.]	272-182-1	68783-06-2	Press. Gas Flam. Gas 1 Carc. 1A Muta. 1B	H220 H350 H340	GHS04 GHS02 GHS08 Dgr	H220 H350 H340			K U
649-153-00-0	Gases (petroleum), refinery; Refinery gas; [A complex combination obtained from various petroleum refining operations. It consists of hydrogen and hydrocarbons having carbon numbers predominantly in the range of C_1 through C_3.]	272-338-9	68814-67-5	Press. Gas Flam. Gas 1 Carc. 1A Muta. 1B	H220 H350 H340	GHS04 GHS02 GHS08 Dgr	H220 H350 H340			K U

▼M5

Indekso Nr.	Tarptautinė cheminė identifikacija	EB Nr.	CAS Nr.	Klasifikacija		Ženklinimas			Konkrečios ribinės koncentracijos, m faktoriai	Pastabos
				Pavojingumo klasės ir kategorijos kodas (-ai)	Pavojingumo frazės kodas (-ai)	Piktogramos, signalinio žodžio kodas (-ai)	Pavojingumo frazės kodas (-ai)			
649-154-00-6	Gases (petroleum), platformer products separator off; Refinery gas; [A complex combination obtained from the chemical reforming of naphthenes to aromatics. It consists of hydrogen and saturated aliphatic hydrocarbons having carbon numbers predominantly in the range of C_2 through C_4.]	272-343-6	68814-90-4	Press. Gas Flam. Gas 1 Carc. 1A Muta. 1B	H220 H350 H340	GHS04 GHS02 GHS08 Dgr	H220 H350 H340			K U
649-155-00-1	Gases (petroleum), hydrotreated sour kerosine depentanizer stabilizer off; Refinery gas; [The complex combination obtained from the depentanizer stabilization of hydrotreated kerosine. It consists primarily of hydrogen, methane, ethane, and propane with various small amounts of nitrogen, hydrogen sulfide, carbon monoxide and hydrocarbons having carbon numbers predominantly in the range of C_4 through C_5.]	272-775-5	68911-58-0	Press. Gas Flam. Gas 1 Carc. 1A Muta. 1B	H220 H350 H340	GHS04 GHS02 GHS08 Dgr	H220 H350 H340			K U
649-156-00-7	Gases (petroleum), hydrotreated sour kerosine flash drum; Refinery gas; [A complex combination obtained from the flash drum of the unit treating sour kerosine with hydrogen in the presence of a catalyst. It consists primarily of hydrogen and methane	272-776-0	68911-59-1	Press. Gas Flam. Gas 1 Carc. 1A Muta. 1B	H220 H350 H340	GHS04 GHS02 GHS08 Dgr	H220 H350 H340			K U

▼M5

Indekso Nr.	Tarptautinė cheminė identifikacija	EB Nr.	CAS Nr.	Klasifikacija		Ženklinimas			Konkrečios ribinės koncentracijos, m faktoriai	Pastabos
				Pavojingumo klasės ir kategorijos kodas (-ai)	Pavojingumo frazės kodas (-ai)	Piktogramos, signalinio žodžio kodas (-ai)	Pavojingumo frazės kodas (-ai)			
	with various small amounts of nitrogen, carbon monoxide, and hydrocarbons having carbon numbers predominantly in the range of C_2 through C_5.]									
649-157-00-2	Gases (petroleum), distillate unifiner desulfurization stripper off; Refinery gas; [A complex combination stripped from the liquid product of the unifiner desulfurization process. It consists of hydrogen sulfide, methane, ethane, and propane.]	272-873-8	68919-01-7	Press. Gas Flam. Gas 1 Carc. 1A Muta. 1B	H220 H350 H340	GHS04 GHS02 GHS08 Dgr	H220 H350 H340			K U
649-158-00-8	Gases (petroleum), fluidized catalytic cracker fractionation off; Refinery gas; [A complex combination produced by the fractionation of the overhead product of the fluidized catalytic cracking process. It consists of hydrogen, hydrogen sulfide, nitrogen, and hydrocarbons having carbon numbers predominantly in the range of C_1 through C_5.]	272-874-3	68919-02-8	Press. Gas Flam. Gas 1 Carc. 1A Muta. 1B	H220 H350 H340	GHS04 GHS02 GHS08 Dgr	H220 H350 H340			K U

▼M5

Indekso Nr.	Tarptautinė cheminė identifikacija	EB Nr.	CAS Nr.	Klasifikacija		Ženklinimas			Konkrečios ribinės koncentracijos, m faktoriai	Pastabos
				Pavojingumo klasės ir kategorijos kodas (-ai)	Pavojingumo frazės kodas (-ai)	Piktogramos, signalinio žodžio kodas (-ai)	Pavojingumo frazės kodas (-ai)			
649-159-00-3	Gases (petroleum), fluidized catalytic cracker scrubbing secondary absorber off; Refinery gas; [A complex combination produced by scrubbing the overhead gas from the fluidized catalytic cracker. It consists of hydrogen, nitrogen, methane, ethane and propane.]	272-875-9	68919-03-9	Press. Gas Flam. Gas 1 Carc. 1A Muta. 1B	H220 H350 H340	GHS04 GHS02 GHS08 Dgr	H220 H350 H340			K U
649-160-00-9	Gases (petroleum), heavy distillate hydrotreater desulfurization stripper off; Refinery gas; [A complex combination stripped from the liquid product of the heavy distillate hydrotreater desulfurization process. It consists of hydrogen, hydrogen sulfide, and saturated aliphatic hydrocarbons having carbon numbers predominantly in the range of C_1 through C_5.]	272-876-4	68919-04-0	Press. Gas Flam. Gas 1 Carc. 1A Muta. 1B	H220 H350 H340	GHS04 GHS02 GHS08 Dgr	H220 H350 H340			K U
649-161-00-4	Gases (petroleum), platformer stabilizer off, light ends fractionation; Refinery gas; [A complex combination obtained by the fractionation of the light ends of the platinum reactors of the platformer unit. It consists of hydrogen, methane, ethane and propane.]	272-880-6	68919-07-3	Press. Gas Flam. Gas 1 Carc. 1A Muta. 1B	H220 H350 H340	GHS04 GHS02 GHS08 Dgr	H220 H350 H340			K U

▼M5

Indekso Nr.	Tarptautinė cheminė identifikacija	EB Nr.	CAS Nr.	Klasifikacija		Ženklinimas			Konkrečios ribinės koncentracijos, m faktoriai	Pastabos
				Pavojingumo klasės ir kategorijos kodas (-ai)	Pavojingumo frazės kodas (-ai)	Piktogramos, signalinio žodžio kodas (-ai)	Pavojingumo frazės kodas (-ai)			
649-162-00-X	Gases (petroleum), preflash tower off, crude distn.; Refinery gas; [A complex combination produced from the first tower used in the distillation of crude oil. It consists of nitrogen and saturated aliphatic hydrocarbons having carbon numbers predominantly in the range of C_1 through C_5.]	272-881-1	68919-08-4	Press. Gas Flam. Gas 1 Carc. 1A Muta. 1B	H220 H350 H340	GHS04 GHS02 GHS08 Dgr	H220 H350 H340			K U
649-163-00-5	Gases (petroleum), tar stripper off; Refinery gas; [A complex combination obtained by the fractionation of reduced crude oil. It consists of hydrogen and hydrocarbons having carbon numbers predominantly in the range of C_1 through C_4.]	272-884-8	68919-11-9	Press. Gas Flam. Gas 1 Carc. 1A Muta. 1B	H220 H350 H340	GHS04 GHS02 GHS08 Dgr	H220 H350 H340			K U
649-164-00-0	Gases (petroleum), unifiner stripper off; Refinery gas; [A combination of hydrogen and methane obtained by fractionation of the products from the unifiner unit.]	272-885-3	68919-12-0	Press. Gas Flam. Gas 1 Carc. 1A Muta. 1B	H220 H350 H340	GHS04 GHS02 GHS08 Dgr	H220 H350 H340			K U
649-165-00-6	Tail gas (petroleum), catalytic hydrodesulfurized naphtha separator; Refinery gas; [A complex combination of hydrocarbons obtained from the	273-173-5	68952-79-4	Press. Gas Flam. Gas 1 Carc. 1A Muta. 1B	H220 H350 H340	GHS04 GHS02 GHS08 Dgr	H220 H350 H340			K U

▼M5

Indekso Nr.	Tarptautinė cheminė identifikacija	EB Nr.	CAS Nr.	Klasifikacija		Ženklinimas			Konkrečios ribinės koncentracijos, m faktoriai	Pastabos
				Pavojingumo klasės ir kategorijos kodas (-ai)	Pavojingumo frazės kodas (-ai)	Piktogramos, signalinio žodžio kodas (-ai)	Pavojingumo frazės kodas (-ai)			
	hydrodesulfurization of naphtha. It consists of hydrogen, methane, ethane, and propane.]									
649-166-00-1	Tail gas (petroleum), straight-run naphtha hydrodesulfurizer; Refinery gas; [A complex combination obtained from the hydrodesulfurization of straight-run naphtha. It consists of hydrogen and hydrocarbons having carbon numbers predominantly in the range of C_1 through C_5.]	273-174-0	68952-80-7	Press. Gas Flam. Gas 1 Carc. 1A Muta. 1B	H220 H350 H340	GHS04 GHS02 GHS08 Dgr	H220 H350 H340			K U
649-167-00-7	Gases (petroleum), sponge absorber off, fluidized catalytic cracker and gas oil desulfurizer overhead fractionation; Refinery gas; [A complex combination obtained by the fractionation of products from the fluidized catalytic cracker and gas oil desulfurizer. It consists of hydrogen and hydrocarbons having carbon numbers predominantly in the range of C_1 through C_4.]	273-269-7	68955-33-9	Press. Gas Flam. Gas 1 Carc. 1A Muta. 1B	H220 H350 H340	GHS04 GHS02 GHS08 Dgr	H220 H350 H340			K U
649-168-00-2	Gases (petroleum), crude distn. and catalytic cracking; Refinery gas; [A complex combination produced by crude distillation and catalytic cracking processes. It consists of hydrogen, hydrogen sulfide, nitrogen,	273-563-5	68989-88-8	Press. Gas Flam. Gas 1 Carc. 1A Muta. 1B	H220 H350 H340	GHS04 GHS02 GHS08 Dgr	H220 H350 H340			K U

▼M5

Indekso Nr.	Tarptautinė cheminė identifikacija	EB Nr.	CAS Nr.	Klasifikacija		Ženklinimas			Konkrečios ribinės koncentracijos, m faktoriai	Pastabos
				Pavojingumo klasės ir kategorijos kodas (-ai)	Pavojingumo frazės kodas (-ai)	Piktogramos, signalinio žodžio kodas (-ai)	Pavojingumo frazės kodas (-ai)			
	carbon monoxide and paraffinic and olefinic hydrocarbons having carbon numbers predominantly in the range of C_1 through C_6.]									
649-169-00-8	Gases (petroleum), gas oil diethanolamine scrubber off; Refinery gas; [A complex combination produced by desulfurization of gas oils with diethanolamine. It consists predominantly of hydrogen sulfide, hydrogen and aliphatic hydrocarbons having carbon numbers in the range of C_1 through C_5.]	295-397-2	92045-15-3	Press. Gas Flam. Gas 1 Carc. 1A Muta. 1B	H220 H350 H340	GHS04 GHS02 GHS08 Dgr	H220 H350 H340			K U
649-170-00-3	Gases (petroleum), gas oil hydrodesulfurization effluent; Refinery gas; [A complex combination obtained by separation of the liquid phase from the effluent from the hydrogenation reaction. It consists predominantly of	295-398-8	92045-16-4	Press. Gas Flam. Gas 1 Carc. 1A Muta. 1B	H220 H350 H340	GHS04 GHS02 GHS08 Dgr	H220 H350 H340			K U

▼M5

Indekso Nr.	Tarptautinė cheminė identifikacija	EB Nr.	CAS Nr.	Klasifikacija		Ženklinimas			Konkrečios ribinės koncentracijos, m faktoriai	Pastabos
				Pavojingumo klasės ir kategorijos kodas (-ai)	Pavojingumo frazės kodas (-ai)	Piktogramos, signalinio žodžio kodas (-ai)	Pavojingumo frazės kodas (-ai)			
	hydrogen, hydrogen sulfide and aliphatic hydrocarbons having carbon numbers predominantly in the range of C_1 through C_3.]									
649-171-00-9	Gases (petroleum), gas oil hydrodesulfurization purge; Refinery gas; [A complex combination of gases obtained from the reformer and from the purges from the hydrogenation reactor. It consists predominantly of hydrogen and aliphatic hydrocarbons having carbon numbers predominantly in the range of C_1 through C_4.]	295-399-3	92045-17-5	Press. Gas Flam. Gas 1 Carc. 1A Muta. 1B	H220 H350 H340	GHS04 GHS02 GHS08 Dgr	H220 H350 H340			K U
649-172-00-4	Gases (petroleum), hydrogenator effluent flash drum off; Refinery gas; [A complex combination of gases obtained from flash of the effluents after the hydrogenation reaction. It consists predominantly of hydrogen and aliphatic hydrocarbons having carbon numbers predominantly in the range of C_1 through C_6.]	295-400-7	92045-18-6	Press. Gas Flam. Gas 1 Carc. 1A Muta. 1B	H220 H350 H340	GHS04 GHS02 GHS08 Dgr	H220 H350 H340			K U

▼M5

Indekso Nr.	Tarptautinė cheminė identifikacija	EB Nr.	CAS Nr.	Klasifikacija		Ženklinimas			Konkrečios ribinės koncentracijos, m faktoriai	Pastabos
				Pavojingumo klasės ir kategorijos kodas (-ai)	Pavojingumo frazės kodas (-ai)	Piktogramos, signalinio žodžio kodas (-ai)	Pavojingumo frazės kodas (-ai)			
649-173-00-X	Gases (petroleum), naphtha steam cracking high-pressure residual; Refinery gas; [A complex combination obtained as a reaction mass of the non-condensable portions from the product of a naphtha steam cracking process as well as residual gases obtained during the preparation of subsequent products. It consists predominantly of hydrogen and paraffinic and olefinic hydrocarbons having carbon numbers predominantly in the range of C_1 through C_5 with which natural gas may also be mixed.]	295-401-2	92045-19-7	Press. Gas Flam. Gas 1 Carc. 1A Muta. 1B	H220 H350 H340	GHS04 GHS02 GHS08 Dgr	H220 H350 H340			K U
649-174-00-5	Gases (petroleum), residue visbaking off; Refinery gas; [A complex combination obtained from viscosity reduction of residues in a furnace. It consists predominantly of hydrogen sulfide and paraffinic and olefinic hydrocarbons having carbon numbers predominantly in the range of C_1 through C_5.]	295-402-8	92045-20-0	Press. Gas Flam. Gas 1 Carc. 1A Muta. 1B	H220 H350 H340	GHS04 GHS02 GHS08 Dgr	H220 H350 H340			K U

▼B

Indekso Nr.	Tarptautinė cheminė identifikacija	EB Nr.	CAS Nr.	Klasifikacija		Ženklinimas			Konkrečios ribinės koncentracijos, m faktoriai	Pastabos
				Pavojingumo klasės ir kategorijos kodas (-ai)	Pavojingumo frazės kodas (-ai)	Piktogramos, signalinio žodžio kodas (-ai)	Pavojingumo frazės kodas (-ai)			
649-175-00-0	Foots oil (petroleum), acid-treated; Foots oil; [A complex combination of hydrocarbons obtained by treatment of Foot's oil with sulfuric acid. It consists predominantly of branched-chain hydrocarbons with carbon numbers predominantly in the range of C_{20} through C_{50}.]	300-225-7	93924-31-3	Flam. Gas 1 Press. Gas Carc. 1B	H220 H350 H340	GHS02 GHS04 GHS08 Dgr	H220 H350 H340			►M2 K U ◄
649-176-00-6	Foots oil (petroleum), clay-treated; Foots oil; [A complex combination of hydrocarbons obtained by treatment of Foot's oil with natural or modified clay in either a contacting or percolation process to remove the trace amounts of polar compounds and impurities present. It consists predominantly of branched chain hydrocarbons with carbon numbers predominantly in the range of C_{20} through C_{50}.]	300-226-2	93924-32-4	Flam. Gas 1 Press. Gas Carc. 1B	H220 H350 H340	GHS02 GHS04 GHS08 Dgr	H220 H350 H340			►M2 K U ◄

▼B

Indekso Nr.	Tarptautinė cheminė identifikacija	EB Nr.	CAS Nr.	Klasifikacija		Ženklinimas			Konkrečios ribinės koncentracijos, m faktoriai	Pastabos
				Pavojingumo klasės ir kategorijos kodas (-ai)	Pavojingumo frazės kodas (-ai)	Piktogramos, signalinio žodžio kodas (-ai)	Pavojingumo frazės kodas (-ai)			
▼M5										
649-177-00-1	Gases (petroleum), C_{3-4}; Petroleum gas; [A complex combination of hydrocarbons produced by distillation of products from the cracking of crude oil. It consists of hydrocarbons having carbon numbers in the range of C_3 through C_4, predominantly of propane and propylene, and boiling in the range of approximately – 51 °C to – 1 °C (– 60 °F to 30 °F.)]	268-629-5	68131-75-9	Press. Gas Flam. Gas 1 Carc. 1A Muta. 1B	H220 H350 H340	GHS04 GHS02 GHS08 Dgr	H220 H350 H340			K U
649-178-00-7	Tail gas (petroleum), catalytic cracked distillate and catalytic cracked naphtha fractionation absorber; Petroleum gas; [The complex combination of hydrocarbons from the distillation of the products from catalytic cracked distillates and catalytic cracked naphtha. It consists predominantly of hydrocarbons having carbon numbers in the range of C_1 through C_4.]	269-617-2	68307-98-2	Press. Gas Flam. Gas 1 Carc. 1A Muta. 1B	H220 H350 H340	GHS04 GHS02 GHS08 Dgr	H220 H350 H340			K U
649-179-00-2	Tail gas (petroleum), catalytic polymn. naphtha fractionation stabilizer; Petroleum gas; [A complex combination of	269-618-8	68307-99-3	Press. Gas Flam. Gas 1 Carc. 1A Muta. 1B	H220 H350 H340	GHS04 GHS02 GHS08 Dgr	H220 H350 H340			K U

▼M5

Indekso Nr.	Tarptautinė cheminė identifikacija	EB Nr.	CAS Nr.	Klasifikacija		Ženklinimas			Konkrečios ribinės koncentracijos, m faktoriai	Pastabos
				Pavojingumo klasės ir kategorijos kodas (-ai)	Pavojingumo frazės kodas (-ai)	Piktogramos, signalinio žodžio kodas (-ai)	Pavojingumo frazės kodas (-ai)			
	hydrocarbons from the fractionation stabilization products from polymerization of naphtha. It consists predominantly of hydrocarbons having carbon numbers in the range of C_1 through C_4.]									
649-180-00-8	Tail gas (petroleum), catalytic reformed naphtha fractionation stabilizer, hydrogen sulfide-free; Petroleum gas; [A complex combination of hydrocarbons obtained from fractionation stabilization of catalytic reformed naphtha and from which hydrogen sulfide has been removed by amine treatment. It consists predominantly of hydrocarbons having carbon numbers predominantly in the range of C_1 through C_4.]	269-619-3	68308-00-9	Press. Gas Flam. Gas 1 Carc. 1A Muta. 1B	H220 H350 H340	GHS04 GHS02 GHS08 Dgr	H220 H350 H340			K U
649-181-00-3	Tail gas (petroleum), cracked distillate hydrotreater stripper; Petroleum gas; [A complex combination of hydrocarbons obtained by treating thermal cracked distillates	269-620-9	68308-01-0	Press. Gas Flam. Gas 1 Carc. 1A Muta. 1B	H220 H350 H340	GHS04 GHS02 GHS08 Dgr	H220 H350 H340			K U

▼M5

Indekso Nr.	Tarptautinė cheminė identifikacija	EB Nr.	CAS Nr.	Klasifikacija		Ženklinimas			Konkrečios ribinės koncentracijos, m faktoriai	Pastabos
				Pavojingumo klasės ir kategorijos kodas (-ai)	Pavojingumo frazės kodas (-ai)	Piktogramos, signalinio žodžio kodas (-ai)	Pavojingumo frazės kodas (-ai)			
	with hydrogen in the presence of a catalyst. It consists predominantly of saturated hydrocarbons having carbon numbers predominantly in the range of C_1 through C_6.]									
649-182-00-9	Tail gas (petroleum), straight-run distillate hydrodesulfurizer, hydrogen sulfide-free; Petroleum gas; [A complex combination of hydrocarbons obtained from catalytic hydrodesulfurization of straight run distillates and from which hydrogen sulfide has been removed by amine treatment. It consists predominantly of hydrocarbons having carbon numbers predominantly in the range of C_1 through C_4.]	269-630-3	68308-10-1	Press. Gas Flam. Gas 1 Carc. 1A Muta. 1B	H220 H350 H340	GHS04 GHS02 GHS08 Dgr	H220 H350 H340			K U
649-183-00-4	Tail gas (petroleum), gas oil catalytic cracking absorber; Petroleum gas; [A complex combination of hydrocarbons obtained from the distillation of products from the catalytic cracking of gas oil. It consists predominantly of hydrocarbons having carbon numbers predominantly in the range of C_1 through C_5.]	269-623-5	68308-03-2	Press. Gas Flam. Gas 1 Carc. 1A Muta. 1B	H220 H350 H340	GHS04 GHS02 GHS08 Dgr	H220 H350 H340			K U

▼M5

Indekso Nr.	Tarptautinė cheminė identifikacija	EB Nr.	CAS Nr.	Klasifikacija		Ženklinimas			Konkrečios ribinės koncentracijos, m faktoriai	Pastabos
				Pavojingumo klasės ir kategorijos kodas (-ai)	Pavojingumo frazės kodas (-ai)	Piktogramos, signalinio žodžio kodas (-ai)	Pavojingumo frazės kodas (-ai)			
649-184-00-X	Tail gas (petroleum), gas recovery plant; Petroleum gas; [A complex combination of hydrocarbons from the distillation of products from miscellaneous hydrocarbon streams. It consists predominantly of hydrocarbons having carbon numbers predominantly in the range of C_1 through C_5.]	269-624-0	68308-04-3	Press. Gas Flam. Gas 1 Carc. 1A Muta. 1B	H220 H350 H340	GHS04 GHS02 GHS08 Dgr	H220 H350 H340			K U
649-185-00-5	Tail gas (petroleum), gas recovery plant deethanizer; Petroleum gas; [A complex combination of hydrocarbons from the distillation of products from miscellaneous hydrocarbon streams. It consists of hydrocarbons having carbon numbers predominantly in the range of C_1 through C_4.]	269-625-6	68308-05-4	Press. Gas Flam. Gas 1 Carc. 1A Muta. 1B	H220 H350 H340	GHS04 GHS02 GHS08 Dgr	H220 H350 H340			K U
649-186-00-0	Tail gas (petroleum), hydrodesulfurized distillate and hydrodesulfurized naphtha fractionator, acid-free; Petroleum gas; [A complex combination of hydrocarbons obtained from fractionation of hydrodesulfurized naphtha and distillate hydrocarbon streams and treated	269-626-1	68308-06-5	Press. Gas Flam. Gas 1 Carc. 1A Muta. 1B	H220 H350 H340	GHS04 GHS02 GHS08 Dgr	H220 H350 H340			K U

▼M5

Indekso Nr.	Tarptautinė cheminė identifikacija	EB Nr.	CAS Nr.	Klasifikacija		Ženklinimas			Konkrečios ribinės koncentracijos, m faktoriai	Pastabos
				Pavojingumo klasės ir kategorijos kodas (-ai)	Pavojingumo frazės kodas (-ai)	Piktogramos, signalinio žodžio kodas (-ai)	Pavojingumo frazės kodas (-ai)			
	to remove acidic impurities. It consists predominantly of hydrocarbons having carbon numbers predominantly in the range of C_1 through C_5.]									
649-187-00-6	Tail gas (petroleum), hydrodesulfurized vacuum gas oil stripper, hydrogen sulfide-free; Petroleum gas; [A complex combination of hydrocarbons obtained from stripping stabilization of catalytic hydrodesulfurized vacuum gas oil and from which hydrogen sulfide has been removed by amine treatment. It consists predominantly of hydrocarbons having carbon numbers predominantly in the range of C_1 through C_6.]	269-627-7	68308-07-6	Press. Gas Flam. Gas 1 Carc. 1A Muta. 1B	H220 H350 H340	GHS04 GHS02 GHS08 Dgr	H220 H350 H340			K U
649-188-00-1	Tail gas (petroleum), light straight-run naphtha stabilizer, hydrogen sulfide-free; Petroleum gas; [A complex combination of hydrocarbons obtained from fractionation stabilization of light straight run naphtha and from which hydrogen sulfide has been removed by amine	269-629-8	68308-09-8	Press. Gas Flam. Gas 1 Carc. 1A Muta. 1B	H220 H350 H340	GHS04 GHS02 GHS08 Dgr	H220 H350 H340			K U

▼M5

Indekso Nr.	Tarptautinė cheminė identifikacija	EB Nr.	CAS Nr.	Klasifikacija		Ženklinimas			Konkrečios ribinės koncentracijos, m faktoriai	Pastabos
				Pavojingumo klasės ir kategorijos kodas (-ai)	Pavojingumo frazės kodas (-ai)	Piktogramos, signalinio žodžio kodas (-ai)	Pavojingumo frazės kodas (-ai)			
	treatment. It consists predominantly of hydrocarbons having carbon numbers predominantly in the range of C_1 through C_5.]									
649-189-00-7	Tail gas (petroleum), propane-propylene alkylation feed prep deethanizer; Petroleum gas; [A complex combination of hydrocarbons obtained from the distillation of the reaction products of propane with propylene. It consists of hydrocarbons having carbon numbers predominantly in the range of C_1 through C_4.]	269-631-9	68308-11-2	Press. Gas Flam. Gas 1 Carc. 1A Muta. 1B	H220 H350 H340	GHS04 GHS02 GHS08 Dgr	H220 H350 H340			K U
649-190-00-2	Tail gas (petroleum), vacuum gas oil hydrodesulfurizer, hydrogen sulfide-free; Petroleum gas; [A complex combination of hydrocarbons obtained from catalytic hydrodesulfurization of vacuum gas oil and from which hydrogen sulfide has been removed by amine treatment. It consists predominantly of hydrocarbons having carbon numbers predominantly in the range of C_1 through C_6.]	269-632-4	68308-12-3	Press. Gas Flam. Gas 1 Carc. 1A Muta. 1B	H220 H350 H340	GHS04 GHS02 GHS08 Dgr	H220 H350 H340			K U

▼M5

Indekso Nr.	Tarptautinė cheminė identifikacija	EB Nr.	CAS Nr.	Klasifikacija		Ženklinimas			Konkrečios ribinės koncentracijos, m faktoriai	Pastabos
				Pavojingumo klasės ir kategorijos kodas (-ai)	Pavojingumo frazės kodas (-ai)	Piktogramos, signalinio žodžio kodas (-ai)	Pavojingumo frazės kodas (-ai)			
649-191-00-8	Gases (petroleum), catalytic cracked overheads; Petroleum gas; [A complex combination of hydrocarbons produced by the distillation of products from the catalytic cracking process. It consists of hydrocarbons having carbon numbers predominantly in the range of C_3 through C_5 and boiling in the range of approximately – 48 °C to 32 °C (– 54 °F to 90 °F).]	270-071-2	68409-99-4	Press. Gas Flam. Gas 1 Carc. 1A Muta. 1B	H220 H350 H340	GHS04 GHS02 GHS08 Dgr	H220 H350 H340			K U
649-193-00-9	Alkanes, C_{1-2}; Petroleum gas	270-651-5	68475-57-0	Press. Gas Flam. Gas 1 Carc. 1A Muta. 1B	H220 H350 H340	GHS04 GHS02 GHS08 Dgr	H220 H350 H340			K U
649-194-00-4	Alkanes, C_{2-3}; Petroleum gas	270-652-0	68475-58-1	Press. Gas Flam. Gas 1 Carc. 1A Muta. 1B	H220 H350 H340	GHS04 GHS02 GHS08 Dgr	H220 H350 H340			K U
649-195-00-X	Alkanes, C_{3-4}; petroleum gas	270-653-6	68475-59-2	Press. Gas Flam. Gas 1 Carc. 1A Muta. 1B	H220 H350 H340	GHS04 GHS02 GHS08 Dgr	H220 H350 H340			K U

▼M5

Indekso Nr.	Tarptautinė cheminė identifikacija	EB Nr.	CAS Nr.	Klasifikacija		Ženklinimas			Konkrečios ribinės koncentracijos, m faktoriai	Pastabos
				Pavojingumo klasės ir kategorijos kodas (-ai)	Pavojingumo frazės kodas (-ai)	Piktogramos, signalinio žodžio kodas (-ai)	Pavojingumo frazės kodas (-ai)			
649-196-00-5	Alkanes, C_{4-5}; Petroleum gas	270-654-1	68475-60-5	Press. Gas Flam. Gas 1 Carc. 1A Muta. 1B	H220 H350 H340	GHS04 GHS02 GHS08 Dgr	H220 H350 H340			K U
649-197-00-0	Fuel gases; Petroleum gas; [A combination of light gases. It consists predominantly of hydrogen and/or low molecular weight hydrocarbons.]	270-667-2	68476-26-6	Press. Gas Flam. Gas 1 Carc. 1A Muta. 1B	H220 H350 H340	GHS04 GHS02 GHS08 Dgr	H220 H350 H340			K U
649-198-00-6	Fuel gases, crude oil of distillates; Petroleum gas; [A complex combination of light gases produced by distillation of crude oil and by catalytic reforming of naphtha. It consists of hydrogen and hydrocarbons having carbon numbers predominantly in the range of C_1 through C_4 and boiling in the range of approximately – 217 °C to – 12 °C (– 423 °F to 10 °F).]	270-670-9	68476-29-9	Press. Gas Flam. Gas 1 Carc. 1A Muta. 1B	H220 H350 H340	GHS04 GHS02 GHS08 Dgr	H220 H350 H340			K U
649-199-00-1	Hydrocarbons, C_{3-4}; Petroleum gas	270-681-9	68476-40-4	Press. Gas Flam. Gas 1 Carc. 1A Muta. 1B	H220 H350 H340	GHS04 GHS02 GHS08 Dgr	H220 H350 H340			K U

▼M5

Indekso Nr.	Tarptautinė cheminė identifikacija	EB Nr.	CAS Nr.	Klasifikacija		Ženklinimas			Konkrečios ribinės koncentracijos, m faktoriai	Pastabos
				Pavojingumo klasės ir kategorijos kodas (-ai)	Pavojingumo frazės kodas (-ai)	Piktogramos, signalinio žodžio kodas (-ai)	Pavojingumo frazės kodas (-ai)			
649-200-00-5	Hydrocarbons, C_{4-5}; Petroleum gas	270-682-4	68476-42-6	Press. Gas Flam. Gas 1 Carc. 1A Muta. 1B	H220 H350 H340	GHS04 GHS02 GHS08 Dgr	H220 H350 H340			K U
649-201-00-0	Hydrocarbons, C_{2-4}, C_3-rich; Petroleum gas	270-689-2	68476-49-3	Press. Gas Flam. Gas 1 Carc. 1A Muta. 1B	H220 H350 H340	GHS04 GHS02 GHS08 Dgr	H220 H350 H340			K U
649-202-00-6	Petroleum gases, liquefied; Petroleum gas; [A complex combination of hydrocarbons produced by the distillation of crude oil. It consists of hydrocarbons having carbon numbers predominantly in the range of C_3 through C_7 and boiling in the range of approximately – 40 °C to 80 °C (– 40 °F to 176 °F).]	270-704-2	68476-85-7	Press. Gas Flam. Gas 1 Carc. 1A Muta. 1B	H220 H350 H340	GHS04 GHS02 GHS08 Dgr	H220 H350 H340			K S U
649-203-00-1	Petroleum gases, liquefied, sweetened; Petroleum gas; [A complex combination of hydrocarbons obtained by subjecting liquefied petroleum gas mix to a sweetening process to convert mercaptans or to remove acidic impurities. It	270-705-8	68476-86-8	Press. Gas Flam. Gas 1 Carc. 1A Muta. 1B	H220 H350 H340	GHS04 GHS02 GHS08 Dgr	H220 H350 H340			K S U

▼M5

Indekso Nr.	Tarptautinė cheminė identifikacija	EB Nr.	CAS Nr.	Klasifikacija		Ženklinimas			Konkrečios ribinės koncentracijos, m faktoriai	Pastabos
				Pavojingumo klasės ir kategorijos kodas (-ai)	Pavojingumo frazės kodas (-ai)	Piktogramos, signalinio žodžio kodas (-ai)	Pavojingumo frazės kodas (-ai)			
	consists of hydrocarbons having carbon numbers predominantly in the range of C_3 through C_7 and boiling in the range of approximately – 40 °C to 80 °C (– 40 °F to 176 °F).]									
649-204-00-7	gases (petroleum), C_{3-4}, isobutane-rich; Petroleum gas; [A complex combination of hydrocarbons from the distillation of saturated and unsaturated hydrocarbons usually ranging in carbon numbers from C_3 through C_6, predominantly butane and isobutane. It consists of saturated and unsaturated hydrocarbons having carbon numbers in the range of C_3 through C_4, predominantly isobutane.]	270-724-1	68477-33-8	Press. Gas Flam. Gas 1 Carc. 1A Muta. 1B	H220 H350 H340	GHS04 GHS02 GHS08 Dgr	H220 H350 H340			K U
649-205-00-2	Distillates (petroleum), C_{3-6}, piperylene-rich; Petroleum gas; [A complex combination of hydrocarbons from the distillation of saturated and unsaturated aliphatic hydrocarbons usually ranging in the carbon numbers C_3 through C_6. It consists of	270-726-2	68477-35-0	Press. Gas Flam. Gas 1 Carc. 1A Muta. 1B	H220 H350 H340	GHS04 GHS02 GHS08 Dgr	H220 H350 H340			K U

▼M5

Indekso Nr.	Tarptautinė cheminė identifikacija	EB Nr.	CAS Nr.	Klasifikacija		Ženklinimas			Konkrečios ribinės koncentracijos, m faktoriai	Pastabos
				Pavojingumo klasės ir kategorijos kodas (-ai)	Pavojingumo frazės kodas (-ai)	Piktogramos, signalinio žodžio kodas (-ai)	Pavojingumo frazės kodas (-ai)			
	saturated and unsaturated hydrocarbons having carbon numbers in the range of C_3 through C_6, predominantly piperylenes.]									
649-206-00-8	Gases (petroleum), butane splitter overheads; Petroleum gas; [A complex combination of hydrocarbons obtained from the distillation of the butane stream. It consists of aliphatic hydrocarbons having carbon numbers predominantly in the range of C_3 through C_4.]	270-750-3	68477-69-0	Press. Gas Flam. Gas 1 Carc. 1A Muta. 1B	H220 H350 H340	GHS04 GHS02 GHS08 Dgr	H220 H350 H340			K U
649-207-00-3	Gases (petroleum), C_{2-3}-; Petroleum gas; [A complex combination of hydrocarbons produced by the distillation of products from a catalytic fractionation process. It contains predominantly ethane, ethylene, propane, and propylene.]	270-751-9	68477-70-3	Press. Gas Flam. Gas 1 Carc. 1A Muta. 1B	H220 H350 H340	GHS04 GHS02 GHS08 Dgr	H220 H350 H340			K U
649-208-00-9	Gases (petroleum), catalytic-cracked gas oil depropanizer bottoms, C_4-rich acid-free; Petroleum gas; [A complex combination of hydrocarbons obtained from fractionation of catalytic cracked	270-752-4	68477-71-4	Press. Gas Flam. Gas 1 Carc. 1A Muta. 1B	H220 H350 H340	GHS04 GHS02 GHS08 Dgr	H220 H350 H340			K U

▼M5

Indekso Nr.	Tarptautinė cheminė identifikacija	EB Nr.	CAS Nr.	Klasifikacija		Ženklinimas			Konkrečios ribinės koncentracijos, m faktoriai	Pastabos
				Pavojingumo klasės ir kategorijos kodas (-ai)	Pavojingumo frazės kodas (-ai)	Piktogramos, signalinio žodžio kodas (-ai)	Pavojingumo frazės kodas (-ai)			
	gas oil hydrocarbon stream and treated to remove hydrogen sulfide and other acidic components. It consists of hydrocarbons having carbon numbers in the range of C_3 through C_5, predominantly C_4.]									
649-209-00-4	Gases (petroleum), catalytic-cracked naphtha debutanizer bottoms, C_{3-5}-rich; Petroleum gas; [A complex combination of hydrocarbons obtained from the stabilization of catalytic cracked naphtha. It consists of aliphatic hydrocarbons having carbon numbers predominantly in the range of C_3 through C_5.]	270-754-5	68477-72-5	Press. Gas Flam. Gas 1 Carc. 1A Muta. 1B	H220 H350 H340	GHS04 GHS02 GHS08 Dgr	H220 H350 H340			K U
649-210-00-X	Tail gas (petroleum), isomerized naphtha fractionation stabilizer; Petroleum gas; [A complex combination of hydrocarbons obtained from the fractionation stabilization products from isomerized naphtha. It consists predominantly of hydrocarbons having carbon numbers predominantly in the range of C_1 through C_4.]	269-628-2	68308-08-7	Press. Gas Flam. Gas 1 Carc. 1A Muta. 1B	H220 H350 H340	GHS04 GHS02 GHS08 Dgr	H220 H350 H340			K U

▼B

Indekso Nr.	Tarptautinė cheminė identifikacija	EB Nr.	CAS Nr.	Klasifikacija		Ženklinimas			Konkrečios ribinės koncentracijos, m faktoriai	Pastabos
				Pavojingumo klasės ir kategorijos kodas (-ai)	Pavojingumo frazės kodas (-ai)	Piktogramos, signalinio žodžio kodas (-ai)	Pavojingumo frazės kodas (-ai)			
649-211-00-5	Foots oil (petroleum), carbon-treated; Foots oil; [A complex combination of hydrocarbons obtained by the treatment of Foots oil with activated carbon for the removal of trace constituents and impurities. It consists predominantly of saturated straight chain hydrocarbons having carbon numbers predominantly greater than C_{12}.]	308-126-0	97862-76-5	Carc. 1B	H350	GHS08 Dgr	H350			►M2 — ◄ L
649-212-00-0	Distillates (petroleum), sweetened middle; Gasoil – unspecified; [A complex combination of hydrocarbons obtained by subjecting a petroleum distillate to a sweetening process to convert mercaptans or to remove acidic impurities. It consists of hydrocarbons having carbon numbers predominantly in the range of C_9 through C_{20} and boiling in the range of approximately 150 °C to 345 °C (302°F to 653°F).]	265-088-7	64741-86-2	Carc. 1B	H350	GHS08 Dgr	H350			►M2 — ◄ N

▼B

Indekso Nr.	Tarptautinė cheminė identifikacija	EB Nr.	CAS Nr.	Klasifikacija		Ženklinimas			Konkrečios ribinės koncentracijos, m faktoriai	Pastabos
				Pavojingumo klasės ir kategorijos kodas (-ai)	Pavojingumo frazės kodas (-ai)	Piktogramos, signalinio žodžio kodas (-ai)	Pavojingumo frazės kodas (-ai)			
649-213-00-6	Gas oils (petroleum), solvent-refined; Gasoil – unspecified; [A complex combination of hydrocarbons obtained as the raffinate from a solvent extraction process. It consists predominantly of aliphatic hydrocarbons having carbon numbers predominantly in the range of C_{11} through C_{25} and boiling in the range of approximately 205 °C to 400 °C (401°F to 752°F).]	265-092-9	64741-90-8	Carc. 1B	H350	GHS08 Dgr	H350			►M2 N ◄
649-214-00-1	Distillates (petroleum), solvent-refined middle; Gasoil – unspecified; [A complex combination of hydrocarbons obtained as the raffinate from a solvent extraction process. It consists predominantly of aliphatic hydrocarbons having carbon numbers predominantly in the range of C_9 through C_{20} and boiling in the range of approximately 150 °C to 345 °C (302°F to 653°F).]	265-093-4	64741-91-9	Carc. 1B	H350	GHS08 Dgr	H350			►M2 N ◄

▼B

Indekso Nr.	Tarptautinė cheminė identifikacija	EB Nr.	CAS Nr.	Klasifikacija		Ženklinimas			Konkrečios ribinės koncentracijos, m faktoriai	Pastabos
				Pavojingumo klasės ir kategorijos kodas (-ai)	Pavojingumo frazės kodas (-ai)	Piktogramos, signalinio žodžio kodas (-ai)	Pavojingumo frazės kodas (-ai)			
649-215-00-7	Gas oils (petroleum), acid-treated; Gasoil – unspecified; [A complex combination of hydrocarbons obtained as a raffinate from a sulfuric acid treating process. It consists of hydrocarbons having carbon numbers predominantly in the range of C_{13} through C_{25} and boiling in the range of approximately 230 °C to 400 °C (446°F to 752°F).]	265-112-6	64742-12-7	Carc. 1B	H350	GHS08 Dgr	H350			►**M2** N ◄
649-216-00-2	Distillates (petroleum), acid-treated middle; Gasoil – unspecified; [A complex combination of hydrocarbons obtained as a raffinate from a sulfuric acid treating process. It consists of hydrocarbons having carbon numbers predominantly in the range of C_{11} through C_{20} and boiling in the range of approximately 205 °C to 345 °C (401°F to 653°F).]	265-113-1	64742-13-8	Carc. 1B	H350	GHS08 Dgr	H350			►**M2** N ◄

▼B

Indekso Nr.	Tarptautinė cheminė identifikacija	EB Nr.	CAS Nr.	Klasifikacija		Ženklinimas			Konkrečios ribinės koncentracijos, m faktoriai	Pastabos
				Pavojingumo klasės ir kategorijos kodas (-ai)	Pavojingumo frazės kodas (-ai)	Piktogramos, signalinio žodžio kodas (-ai)	Pavojingumo frazės kodas (-ai)			
649-217-00-8	Distillates (petroleum), acid-treated light; Gasoil – unspecified; [A complex combination of hydrocarbons obtained as a raffinate from a sulfuric acid treating process. It consists of hydrocarbons having carbon numbers predominantly in the range of C_9 through C_{16} and boiling in the range of approximately 150 °C to 290 °C (302°F to 554°F).]	265-114-7	64742-14-9	Carc. 1B	H350	GHS08 Dgr	H350			►M2 N ◄
649-218-00-3	Gas oils (petroleum), chemically neutralized; Gasoil – unspecified; [A complex combination of hydrocarbons produced by a treating process to remove acidic materials. It consists of hydrocarbons having carbon numbers predominantly in the range of C_{13} through C_{25} and boiling in the range of approximately 230 °C to 400 °C (446°F to 752°F).]	265-129-9	64742-29-6	Carc. 1B	H350	GHS08 Dgr	H350			►M2 N ◄

▼B

Indekso Nr.	Tarptautinė cheminė identifikacija	EB Nr.	CAS Nr.	Klasifikacija		Ženklinimas			Konkrečios ribinės koncentracijos, m faktoriai	Pastabos
				Pavojingumo klasės ir kategorijos kodas (-ai)	Pavojingumo frazės kodas (-ai)	Piktogramos, signalinio žodžio kodas (-ai)	Pavojingumo frazės kodas (-ai)			
649-219-00-9	Distillates (petroleum), chemically neutralized middle; Gasoil – unspecified; [A complex combination of hydrocarbons produced by a treating process to remove acidic materials. It consists of hydrocarbons having carbon numbers predominantly in the range of C_{11} through C_{20} and boiling in the range of approximately 205 °C to 345 °C (401°F to 653°F).]	265-130-4	64742-30-9	Carc. 1B	H350	GHS08 Dgr	H350			►M2 — ◄ N
649-220-00-4	Distillates (petroleum), clay-treated middle; Gasoil – unspecified; [A complex combination of hydrocarbons resulting from treatment of a petroleum fraction with natural or modified clay, usually in a percolation process to remove the trace amounts of polar compounds and impurities present. It consists of hydrocarbons having carbon numbers predominantly in the range of C_9 through C_{20} and boiling in the range of approximately 150 °C to 345 °C (302°F to 653°F).]	265-139-3	64742-38-7	Carc. 1B	H350	GHS08 Dgr	H350			►M2 — ◄ N

▼B

Indekso Nr.	Tarptautinė cheminė identifikacija	EB Nr.	CAS Nr.	Klasifikacija		Ženklinimas			Konkrečios ribinės koncentracijos, m faktoriai	Pastabos
				Pavojingumo klasės ir kategorijos kodas (-ai)	Pavojingumo frazės kodas (-ai)	Piktogramos, signalinio žodžio kodas (-ai)	Pavojingumo frazės kodas (-ai)			
649-221-00-X	Distillates (petroleum), hydrotreated middle; Gasoil – unspecified; [A complex combination of hydrocarbons obtained by treating a petroleum fraction with hydrogen in the presence of a catalyst. It consists of hydrocarbons having carbon numbers predominantly in the range of C_{11} through C_{25} and boiling in the range of approximately 205 °C to 400 °C (401°F to 752°F).]	265-148-2	64742-46-7	Carc. 1B	H350	GHS08 Dgr	H350			►M2 N ◄
649-222-00-5	Gas oils (petroleum), hydrodesulfurized; Gasoil – unspecified; [A complex combination of hydrocarbons obtained from a petroleum stock by treating with hydrogen to convert organic sulfur to hydrogen sulfide which is removed. It consists predominantly of hydrocarbons having carbon numbers predominantly in the range of C_{13} through C_{25} and boiling in the range of approximately 230 °C to 400 °C (446°F to 752°F).]	265-182-8	64742-79-6	Carc. 1B	H350	GHS08 Dgr	H350			►M2 N ◄

▼B

Indekso Nr.	Tarptautinė cheminė identifikacija	EB Nr.	CAS Nr.	Klasifikacija		Ženklinimas			Konkrečios ribinės koncentracijos, m faktoriai	Pastabos
				Pavojingumo klasės ir kategorijos kodas (-ai)	Pavojingumo frazės kodas (-ai)	Piktogramos, signalinio žodžio kodas (-ai)	Pavojingumo frazės kodas (-ai)			
649-223-00-0	Distillates (petroleum), hydrodesulfurized middle; Gasoil – unspecified; [A complex combination of hydrocarbons obtained from a petroleum stock by treating with hydrogen to convert organic sulfur to hydrogen sulfide which is removed. It consists of hydrocarbons having carbon numbers predominantly in the range of C_{11} through C_{25} and boiling in the range of approximately 205 °C to 400 °C (401°F to 752°F).]	265-183-3	64742-80-9	Carc. 1B	H350	GHS08 Dgr	H350			►**M2** — ◄ N
649-224-00-6	Fuels, diesel; Gasoil – unspecified; [A complex combination of hydrocarbons produced by the distillation of crude oil. It consists of hydrocarbons having carbon numbers predominantly in the range of C_9 through C_{20} and boiling in the range of approximately 163 °C to 357 °C (325°F to 675°F).]	269-822-7	68334-30-5	Carc. 2	H351	GHS08 Wng	H351			►**M2** — ◄ N
649-225-00-1	Fuel oil, No 2; Gasoil – unspecified; [A distillate oil having a minimum viscosity of 32,6 SUS at 37,7 °C (100°F) to a maximum of 37,9 SUS at 37,7 °C (100°F).]	270-671-4	68476-30-2	Carc. 2	H351	GHS08 Wng	H351			►**M2** — ◄

▼B

Indekso Nr.	Tarptautinė cheminė identifikacija	EB Nr.	CAS Nr.	Klasifikacija		Ženklinimas			Konkrečios ribinės koncentracijos, m faktoriai	Pastabos
				Pavojingumo klasės ir kategorijos kodas (-ai)	Pavojingumo frazės kodas (-ai)	Piktogramos, signalinio žodžio kodas (-ai)	Pavojingumo frazės kodas (-ai)			
649-226-00-7	Fuel oil, No 4; Gasoil – unspecified; [A distillate oil having a minimum viscosity of 45 SUS at 37,7 °C (100°F) to a maximum of 125 SUS at 37,7 °C (100°F).]	270-673-5	68476-31-3	Carc. 2	H351	GHS08 Wng	H351			►**M2** — ◄
649-227-00-2	Fuels, diesel, No 2; Gasoil – unspecified; [A distillate oil having a minimum viscosity of 32,6 SUS at 37,7 °C (100°F).]	270-676-1	68476-34-6	Carc. 2	H351	GHS08 Wng	H351			►**M2** — ◄
649-228-00-8	Distillates (petroleum), catalytic reformer fractionator residue, high-boiling; Gasoil – unspecified; [A complex combination of hydrocarbons from the distillation of catalytic reformer fracftionator residue. It boils in the range of approximately 343 °C to 399 °C (650°F to 750°F).]	270-719-4	68477-29-2	Carc. 1B	H350	GHS08 Dgr	H350			►**M2** — ◄ N
649-229-00-3	Distillates (petroleum), catalytic reformer fractionator residue, intermediate-boiling; Gasoil – unspecified; [A complex combination of hydrocarbons from the distillation of catalytic reformer fractionator residue. It boils in the range of approximately 288 °C to 371 °C (550°F to 700°F).]	270-721-5	68477-30-5	Carc. 1B	H350	GHS08 Dgr	H350			►**M2** — ◄ N

▼B

Indekso Nr.	Tarptautinė cheminė identifikacija	EB Nr.	CAS Nr.	Klasifikacija		Ženklinimas			Konkrečios ribinės koncentracijos, m faktoriai	Pastabos
				Pavojingumo klasės ir kategorijos kodas (-ai)	Pavojingumo frazės kodas (-ai)	Piktogramos, signalinio žodžio kodas (-ai)	Pavojingumo frazės kodas (-ai)			
649-230-00-9	Distillates (petroleum), catalytic reformer fractionator residue, low-boiling; Gasoil – unspecified; [The complex combination of hydrocarbons from the distillation of catalytic reformer fractionator residue. It boils approximately below 288 °C (550°F).]	270-722-0	68477-31-6	Carc. 1B	H350	GHS08 Dgr	H350			►**M2** N ◄
649-231-00-4	Distillates (petroleum), highly refined middle; Gasoil – unspecified; [A complex combination of hydrocarbons obtained by the subjection of a petroleum fraction to several of the following steps: filtration, centrifugation, atmospheric distillation, vacuum distillation, acidification, neutralization and clay treatment. It consists predominantly of hydrocarbons having carbon numbers predominantly in the range of C_{10} through C_{20}.]	292-615-8	90640-93-0	Carc. 1B	H350	GHS08 Dgr	H350			►**M2** N ◄
649-232-00-X	Distillates (petroleum) catalytic reformer, heavy arom. conc.; Gasoil – unspecified;	295-294-2	91995-34-5	Carc. 1B	H350	GHS08 Dgr	H350			►**M2** N ◄

▼B

Indekso Nr.	Tarptautinė cheminė identifikacija	EB Nr.	CAS Nr.	Klasifikacija		Ženklinimas			Konkrečios ribinės koncentracijos, m faktoriai	Pastabos
				Pavojingumo klasės ir kategorijos kodas (-ai)	Pavojingumo frazės kodas (-ai)	Piktogramos, signalinio žodžio kodas (-ai)	Pavojingumo frazės kodas (-ai)			
	[A complex combination of hydrocarbons obtained from the distillation of a catalytically reformed petroleum cut. It consists predominantly of aromatic hydrocarbons having carbon numbers predominantly in the range of C_{10} through C_{16} and boiling in the range of approximately 200 °C to 300 °C (392°F to 572°F).]									
649-233-00-5	Gas oils, paraffinic; Gasoil – unspecified; [A distillate obtained from the redistillation of a complex combination of hydrocarbons obtained by the distillation of the effluents from a severe catalytic hydrotreatment of paraffins. It boils in the range of approximately 190 °C to 330 °C (374°F to 594°F).]	300-227-8	93924-33-5	Carc. 1B	H350	GHS08 Dgr	H350			►**M2** N —◄
649-234-00-0	Naphtha (petroleum), solvent-refined hydrodesulfurized heavy; Gasoil – unspecified	307-035-3	97488-96-5	Carc. 1B	H350	GHS08 Dgr	H350			►**M2** N —◄
649-235-00-6	Hydrocarbons, C_{16-20}, hydrotreated middle distillate, distn. lights; Gasoil – unspecified;	307-659-6	97675-85-9	Carc. 1B	H350	GHS08 Dgr	H350			►**M2** N —◄

▼B

Indekso Nr.	Tarptautinė cheminė identifikacija	EB Nr.	CAS Nr.	Klasifikacija		Ženklinimas			Konkrečios ribinės koncentracijos, m faktoriai	Pastabos
				Pavojingumo klasės ir kategorijos kodas (-ai)	Pavojingumo frazės kodas (-ai)	Piktogramos, signalinio žodžio kodas (-ai)	Pavojingumo frazės kodas (-ai)			
	[A complex combination of hydrocarbons obtained as first runnings from the vacuum distillation of effluents from the treatment of a middle distillate with hydrogen. It consists predominantly of hydrocarbons having carbon numbers predominantly in the range of C_{16} through C_{20} and boiling in the range of approximately 290 °C to 350 °C (554°F to 662°F). It produces a finished oil having a viscosity of 2cSt at 100 °C (212°F).]									
649-236-00-1	Hydrocarbons, C_{12-20}, hydrotreated paraffinic, distn. lights; Gasoil – unspecified; [A complex combination of hydrocarbons obtained as first runnings from the vacuum distillation of effluents from the treatment of heavy paraffins with hydrogen in the presence of a catalyst. It consists predominantly of hydrocarbons having carbon numbers predominantly in the range of C_{12} through C_{20} and boiling in the range of approximately 230 °C to 350 °C (446°F to 662°F). It produces a finished oil having a viscosity of 2cSt at 100 °C (212°F).]	307-660-1	97675-86-0	Carc. 1B	H350	GHS08 Dgr	H350			►M2 — ◄ N

▼B

Indekso Nr.	Tarptautinė cheminė identifikacija	EB Nr.	CAS Nr.	Klasifikacija		Ženklinimas			Konkrečios ribinės koncentracijos, m faktoriai	Pastabos
				Pavojingumo klasės ir kategorijos kodas (-ai)	Pavojingumo frazės kodas (-ai)	Piktogramos, signalinio žodžio kodas (-ai)	Pavojingumo frazės kodas (-ai)			
649-237-00-7	Hydrocarbons, C_{11-17}, solvent-extd. light naphthenic; Gasoil – unspecified; [A complex combination of hydrocarbons obtained by extraction of the aromatics from a light naphthenic distillate having a visciosity of 2.2 cSt at 40 °C (104°F). It consists predominantly of hydrocarbons having carbon numbers predominantly in the range of C_{11} through C_{17} and boiling in the range of approximately 200 °C to 300 °C (392°F to 572°F).]	307-757-9	97722-08-2	Carc. 1B	H350	GHS08 Dgr	H350			►M2 N ◄
649-238-00-2	Gas oils, hydrotreated; Gasoil – unspecified; [A complex combination of hydrocarbons obtained from the redistillation of the effluents from the treatment of paraffins with hydrogen in the presence of a catalyst. It consists predominantly of hydrocarbons having carbon numbers predominantly in the range of C_{17} through C_{27} and boiling in the range of approximately 330 °C to 340 °C (626°F to 644°F).]	308-128-1	97862-78-7	Carc. 1B	H350	GHS08 Dgr	H350			►M2 N ◄

▼B

Indekso Nr.	Tarptautinė cheminė identifikacija	EB Nr.	CAS Nr.	Klasifikacija		Ženklinimas			Konkrečios ribinės koncentracijos, m faktoriai	Pastabos
				Pavojingumo klasės ir kategorijos kodas (-ai)	Pavojingumo frazės kodas (-ai)	Piktogramos, signalinio žodžio kodas (-ai)	Pavojingumo frazės kodas (-ai)			
649-239-00-8	Distillates (petroleum), carbon-treated light paraffinic; Gasoil – unspecified; [A complex combination of hydrocarbons obtained by the treatment of a petroleum oil fraction with activated charcoal for the removal of traces of polar constituents and impurities. It consists predominantly of hydrocarbons having carbon numbers predominantly in the range of C_{12} through C_{28}.]	309-667-5	100683-97-4	Carc. 1B	H350	GHS08 Dgr	H350			►**M2** N ◄
649-240-00-3	Distillates (petroleum), intermediate paraffinic, carbon-treated; Gasoil – unspecified; [A complex combination of hydrocarbons obtained by the treatment of petroleum with activated charcoal for the removal of trace polar constituents and impurities. It consists predominantly of hydrocarbons having carbon numbers predominantly in the range of C_{16} through C_{36}.]	309-668-0	100683-98-5	Carc. 1B	H350	GHS08 Dgr	H350			►**M2** N ◄
649-241-00-9	Distillates (petroleum), intermediate paraffinic, clay-treated; Gasoil – unspecified;	309-669-6	100683-99-6	Carc. 1B	H350	GHS08 Dgr	H350			►**M2** N ◄

Indekso Nr.	Tarptautinė cheminė identifikacija	EB Nr.	CAS Nr.	Klasifikacija		Ženklinimas			Konkrečios ribinės koncentracijos, m faktoriai	Pastabos
				Pavojingumo klasės ir kategorijos kodas (-ai)	Pavojingumo frazės kodas (-ai)	Piktogramos, signalinio žodžio kodas (-ai)	Pavojingumo frazės kodas (-ai)			
	[A complex combination of hydrocarbons obtained by the treatment of petroleum with bleaching earth for the removal of trace polar constituents and impurities. It consists predominantly of hydrocarbons having carbon numbers predominantly in the range of C_{16} through C_{36}.]									
649-242-00-4	Alkanes, C_{12-26}-branched and linear	292-454-3	90622-53-0	Carc. 1B	H350	GHS08 Dgr	H350			►M2 — ◄ N
649-243-00-X	Lubricating greases; Grease; [A complex combination of hydrocarbons having carbon numbers predominantly in the range of C_{12} through C_{50}. May contain organic salts of alkali metals, alkaline earth metals, and/or aluminium compounds.]	278-011-7	74869-21-9	Carc. 1B	H350	GHS08 Dgr	H350			►M2 — ◄ N
649-244-00-5	Slack wax (petroleum); Slack wax; [A complex combination of hydrocarbons obtained from a petroleum fraction by solvent crystallization (solvent dewaxing) or as a distillation fraction from a very waxy crude. It consists predominantly of saturated straight and branched chain hydrocarbons having carbon numbers predominantly greater than C_{20}.]	265-165-5	64742-61-6	Carc. 1B	H350	GHS08 Dgr	H350			►M2 — ◄ N

▼B

Indekso Nr.	Tarptautinė cheminė identifikacija	EB Nr.	CAS Nr.	Klasifikacija		Ženklinimas			Konkrečios ribinės koncentracijos, m faktoriai	Pastabos
				Pavojingumo klasės ir kategorijos kodas (-ai)	Pavojingumo frazės kodas (-ai)	Piktogramos, signalinio žodžio kodas (-ai)	Pavojingumo frazės kodas (-ai)			
649-245-00-0	Slack wax (petroleum), acid-treated; Slack wax; [A complex combination of hydrocarbons obtained as a raffinate by treatment of a petroleum slack wax fraction with sulfuric acid treating process. It consists predominantly of saturated straight and branched chain hydrocarbons having carbon numbers predominantly greater than C_{20}.]	292-659-8	90669-77-5	Carc. 1B	H350	GHS08 Dgr	H350			►M2 — ◄ N
649-246-00-6	Slack wax (petroleum), clay-treated; Slack wax; [A complex combination of hydrocarbons obtained by treatment of a petroleum slack wax fraction with natural or modified clay in either a contacting or percolation process. It consists predominantly of saturated straight and branched hydrocarbons having carbon numbers predominantly greater than C_{20}.]	292-660-3	90669-78-6	Carc. 1B	H350	GHS08 Dgr	H350			►M2 — ◄ N
649-247-00-1	Slack wax (petroleum), hydro-treated; Slack wax; [A complex combination of hydrocarbons obtained by treating slack wax with hydrogen in the presence of a catalyst. It	295-523-6	92062-09-4	Carc. 1B	H350	GHS08 Dgr	H350			►M2 — ◄ N

▼B

Indekso Nr.	Tarptautinė cheminė identifikacija	EB Nr.	CAS Nr.	Klasifikacija		Ženklinimas			Konkrečios ribinės koncentracijos, m faktoriai	Pastabos
				Pavojingumo klasės ir kategorijos kodas (-ai)	Pavojingumo frazės kodas (-ai)	Piktogramos, signalinio žodžio kodas (-ai)	Pavojingumo frazės kodas (-ai)			
	consists predominantly of saturated straight and branched chain hydrocarbons having carbon numbers predominantly greater than C_{20}.]									
649-248-00-7	Slack wax (petroleum), low-melting; Slack wax; [A complex combination of hydrocarbons obtained from a petroleum fraction by solvent deparaffination. It consists predominantly of saturated straight and branched chain hydrocarbons having carbon numbers predominantly greater than C_{12}.]	295-524-1	92062-10-7	Carc. 1B	H350	GHS08 Dgr	H350			►**M2** N —◄
649-249-00-2	Slack wax (petroleum), low-melting, hydrotreated; Slack wax; [A complex combination of hydrocarbons obtained by treatment of low-melting petroleum slack wax with hydrogen in the presence of a catalyst. It consists predominantly of saturated straight and branched chain hydrocarbons having carbon numbers predominantly greater than C12.]	295-525-7	92062-11-8	Carc. 1B	H350	GHS08 Dgr	H350			►**M2** N —◄

▼B

Indekso Nr.	Tarptautinė cheminė identifikacija	EB Nr.	CAS Nr.	Klasifikacija		Ženklinimas			Konkrečios ribinės koncentracijos, m faktoriai	Pastabos
				Pavojingumo klasės ir kategorijos kodas (-ai)	Pavojingumo frazės kodas (-ai)	Piktogramos, signalinio žodžio kodas (-ai)	Pavojingumo frazės kodas (-ai)			
649-250-00-8	Slack wax (petroleum), low-melting, carbon-treated; Slack wax; [A complex combination of hydrocarbons obtained by the treatment of low-melting slack wax with activated carbon for the removal of trace polar constituents and impurities. It consists predominantly of saturated straight and branched chain hydrocarbons having carbon numbers predominantly greater than C_{12}.]	308-155-9	97863-04-2	Carc. 1B	H350	GHS08 Dgr	H350			►M2 N ◄
649-251-00-3	Slack wax (petroleum), low-melting, clay-treated; Slack wax; [A complex combination of hydrocarbons obtained by the treatment of low-melting petroleum slack wax with bentonite for removal of trace polar constituents and impurities. It consists predominantly of saturated straight and branched chain hydrocarbons having carbon numbers predominantly greater than C_{12}.]	308-156-4	97863-05-3	Carc. 1B	H350	GHS08 Dgr	H350			►M2 N ◄
649-252-00-9	Slack wax (petroleum), low-melting, silicic acid-treated; Slack wax;	308-158-5	97863-06-4	Carc. 1B	H350	GHS08 Dgr	H350			►M2 N ◄

▼B

Indekso Nr.	Tarptautinė cheminė identifikacija	EB Nr.	CAS Nr.	Klasifikacija		Ženklinimas			Konkrečios ribinės koncentracijos, m faktoriai	Pastabos
				Pavojingumo klasės ir kategorijos kodas (-ai)	Pavojingumo frazės kodas (-ai)	Piktogramos, signalinio žodžio kodas (-ai)	Pavojingumo frazės kodas (-ai)			
	[A complex combination of hydrocarbons obtained by the treatment of low-melting petroleum slack wax with silicic acid for the removal of trace polar constituents and impurities. It consists predominantly of saturated straight and branched chain hydrocarbons having carbon numbers predominantly greater than C_{12}.]									
649-253-00-4	Slack wax (petroleum), carbon-treated; Slack wax; [A complex combination of hydrocarbons obtained by treatment of petroleum slack wax with activated charcoal for the removal of trace polar constituents and impurities.]	309-723-9	100684-49-9	Carc. 1B	H350	GHS08 Dgr	H350			►**M2** N —◄
649-254-00-X	Petrolatum; Petrolatum; [A complex combination of hydrocarbons obtained as a semi-solid from dewaxing paraffinic residual oil. It consists predominantly of saturated crystalline and liquid hydrocarbons having carbon numbers predominantly greater than C_{25}.]	232-373-2	8009-03-8	Carc. 1B	H350	GHS08 Dgr	H350			►**M2** N —◄

▼B

Indekso Nr.	Tarptautinė cheminė identifikacija	EB Nr.	CAS Nr.	Klasifikacija		Ženklinimas			Konkrečios ribinės koncentracijos, m faktoriai	Pastabos
				Pavojingumo klasės ir kategorijos kodas (-ai)	Pavojingumo frazės kodas (-ai)	Piktogramos, signalinio žodžio kodas (-ai)	Pavojingumo frazės kodas (-ai)			
649-255-00-5	Petrolatum (petroleum), oxidized; Petrolatum; [A complex combination of organic compounds, predominantly high molecular weight carboxylic acids, obtained by the air oxidation of petrolatum.]	265-206-7	64743-01-7	Carc. 1B	H350	GHS08 Dgr	H350			►M2 — ◄ N
649-256-00-0	Petrolatum (petroleum), alumina-treated; Petrolatum; [A complex combination of hydrocarbons obtained when petrolatum is treated with Al_2O_3 to remove polar components and impurities. It consists predominantly of saturated, crystalline, and liquid hydrocarbons having carbon numbers predominantly greater than C_{25}.]	285-098-5	85029-74-9	Carc. 1B	H350	GHS08 Dgr	H350			►M2 — ◄ N
649-257-00-6	Petrolatum (petroleum), hydrotreated; Petrolatum; [A complex combination of hydrocarbons obtained as a semi-solid from dewaxed paraffinic residual oil treated with hydrogen in the presence of a catalyst. It consists predominantly of saturated microcrystalline and liquid hydrocarbons having carbon numbers predominantly greater than C_{20}.]	295-459-9	92045-77-7	Carc. 1B	H350	GHS08 Dgr	H350			►M2 — ◄ N

▼B

Indekso Nr.	Tarptautinė cheminė identifikacija	EB Nr.	CAS Nr.	Klasifikacija		Ženklinimas			Konkrečios ribinės koncentracijos, m faktoriai	Pastabos
				Pavojingumo klasės ir kategorijos kodas (-ai)	Pavojingumo frazės kodas (-ai)	Piktogramos, signalinio žodžio kodas (-ai)	Pavojingumo frazės kodas (-ai)			
649-258-00-1	Petrolatum (petroleum), carbon-treated; Petrolatum; [A complex combination of hydrocarbons obtained by the treatment of petroleum petrolatum with activated carbon for the removal of trace polar constituents and impurities. It consists predominantly of saturated hydrocarbons having carbon numbers predominantly greater than C_{20}.]	308-149-6	97862-97-0	Carc. 1B	H350	GHS08 Dgr	H350			►**M2** N ◄
649-259-00-7	Petrolatum (petroleum), silicic acid-treated; Petrolatum; [A complex combination of hydrocarbons obtained by the treatment of petroleum petrolatum with silicic acid for the removal of trace polar constituents and impurities. It consists predominantly of saturated hydrocarbons having carbon numbers predominantly greater than C_{20}.]	308-150-1	97862-98-1	Carc. 1B	H350	GHS08 Dgr	H350			►**M2** N ◄
649-260-00-2	Petrolatum (petroleum), clay-treated; Petrolatum;	309-706-6	100684-33-1	Carc. 1B	H350	GHS08 Dgr	H350			►**M2** N ◄

▼B

Indekso Nr.	Tarptautinė cheminė identifikacija	EB Nr.	CAS Nr.	Klasifikacija		Ženklinimas			Konkrečios ribinės koncentracijos, m faktoriai	Pastabos
				Pavojingumo klasės ir kategorijos kodas (-ai)	Pavojingumo frazės kodas (-ai)	Piktogramos, signalinio žodžio kodas (-ai)	Pavojingumo frazės kodas (-ai)			
	[A complex combination of hydrocarbons obtained by treatment of petrolatum with bleaching earth for the removal of traces of polar constituents and impurities. It consists predominantly of hydrocarbons having carbon numbers predominantly in the range of greater than C_{25}.]									
▼M1										
649-261-00-8	Gasoline, natural; Low boiling point naphtha; [A complex combination of hydrocarbons separated from natural gas by processes such as refrigeration or absorption. It consists predominantly of saturated aliphatic hydrocarbons having carbon numbers predominantly in the range of C_4 through C_8 and boiling in the range of approximately minus 20 °C to 120 °C (– 4 °F to 248 °F).]	232-349-1	8006-61-9	Carc. 1B Muta. 1B Asp. Tox. 1	H350 H340 H304	GHS08 Dgr	H350 H340 H304			►M2 — ◄ P
649-262-00-3	Naphtha; Low boiling point naphtha; [Refined, partly refined, or unrefined petroleum products produced by the distillation of natural gas. It consists of hydrocarbons having carbon numbers	232-443-2	8030-30-6	Carc. 1B Muta. 1B Asp. Tox. 1	H350 H340 H304	GHS08 Dgr	H350 H340 H304			►M2 — ◄ P

▼M1

Indekso Nr.	Tarptautinė cheminė identifikacija	EB Nr.	CAS Nr.	Klasifikacija		Ženklinimas			Konkrečios ribinės koncentracijos, m faktoriai	Pastabos
				Pavojingumo klasės ir kategorijos kodas (-ai)	Pavojingumo frazės kodas (-ai)	Piktogramos, signalinio žodžio kodas (-ai)	Pavojingumo frazės kodas (-ai)			
	predominantly in the range of C_5 through C_6 and boiling in the range of approximately 100 °C to 200 °C (212 °F to 392 °F).]									
649-263-00-9	Ligroine; Low boiling point naphtha; [A complex combination of hydrocarbons obtained by the fractional distillation of petroleum. This fraction boils in a range of approximately 20 °C to 135 °C (58 °F to 275 °F).]	232-453-7	8032-32-4	Carc. 1B Muta. 1B Asp. Tox. 1	H350 H340 H304	GHS08 Dgr	H350 H340 H304			►M2 — ◄ P
649-264-00-4	Naphtha (petroleum), heavy straight-run; Low boiling point naphtha; [A complex combination of hydrocarbons produced by distillation of crude oil. It consists of hydrocarbons having carbon numbers predominantly in the range of C_6 through C_{12} and boiling in the range of approximately 65 °C to 230 °C (149 °F to 446 °F).]	265-041-0	64741-41-9	Carc. 1B Muta. 1B Asp. Tox. 1	H350 H340 H304	GHS08 Dgr	H350 H340 H304			►M2 — ◄ P
649-265-00-X	Naphtha (petroleum), full-range straight-run; Low boiling point naphtha;	265-042-6	64741-42-0	Carc. 1B Muta. 1B Asp. Tox. 1	H350 H340 H304	GHS08 Dgr	H350 H340 H304			►M2 — ◄ P

▼M1

Indekso Nr.	Tarptautinė cheminė identifikacija	EB Nr.	CAS Nr.	Klasifikacija		Ženklinimas			Konkrečios ribinės koncentracijos, m faktoriai	Pastabos
				Pavojingumo klasės ir kategorijos kodas (-ai)	Pavojingumo frazės kodas (-ai)	Piktogramos, signalinio žodžio kodas (-ai)	Pavojingumo frazės kodas (-ai)			
	[A complex combination of hydrocarbons produced by distillation of crude oil. It consists of hydrocarbons having carbon numbers predominantly in the range of C_4 through C_{11} and boiling in the range of approximately – 20 °C to 220 °C (– 4 °F to 428 °F).]									
649-266-00-5	Naphtha (petroleum), light straight-run; Low boiling point naphtha; [A complex combination of hydrocarbons produced by distillation of crude oil. It consists predominantly of aliphatic hydrocarbons having carbon numbers predominantly in the range of C_4 through C_{10} and boiling in the range of approximately – 20 °C to 180 °C (– 4 °F to 356 °F).]	265-046-8	64741-46-4	Carc. 1B Muta. 1B Asp. Tox. 1	H350 H340 H304	GHS08 Dgr	H350 H340 H304			►M2 — ◄ P
649-267-00-0	Solvent naphtha (petroleum), light aliph.; Low boiling point naphtha; [A complex combination of hydrocarbons obtained from the distillation of crude oil or natural gasoline. It consists predominantly of saturated	265-192-2	64742-89-8	Carc. 1B Muta. 1B Asp. Tox. 1	H350 H340 H304	GHS08 Dgr	H350 H340 H304			►M2 — ◄ P

▼M1

Indekso Nr.	Tarptautinė cheminė identifikacija	EB Nr.	CAS Nr.	Klasifikacija		Ženklinimas			Konkrečios ribinės koncentracijos, m faktoriai	Pastabos
				Pavojingumo klasės ir kategorijos kodas (-ai)	Pavojingumo frazės kodas (-ai)	Piktogramos, signalinio žodžio kodas (-ai)	Pavojingumo frazės kodas (-ai)			
	hydrocarbons having carbon numbers predominantly in the range of C_5 through C_{10} and boiling in the range of approximately 35 °C to 160 °C (95 °F to 320 °F).]									
649-268-00-6	Distillates (petroleum), straight-run light; Low boiling point naphtha; [A complex combination of hydrocarbons produced by the distillation of crude oil. It consists of hydrocarbons having carbon numbers predominantly in the range of C_2 through C_7 and boiling in the range of approximately – 88 °C to 99 °C (– 127 °F to 210 °F).]	270-077-5	68410-05-9	Carc. 1B Muta. 1B Asp. Tox. 1	H350 H340 H304	GHS08 Dgr	H350 H340 H304			►M2 — ◄ P
649-269-00-1	Gasoline, vapor-recovery; Low boiling point naphtha; [A complex combination of hydrocarbons separated from the gases from vapor recovery systems by cooling. It consists of hydrocarbons having carbon numbers predominantly in the range of C_4 through C_{11} and boiling in the range of approximately – 20 °C to 196 °C(– 4 °F to 384 °F).]	271-025-4	68514-15-8	Carc. 1B Muta. 1B Asp. Tox. 1	H350 H340 H304	GHS08 Dgr	H350 H340 H304			►M2 — ◄ P

▼M1

Indekso Nr.	Tarptautinė cheminė identifikacija	EB Nr.	CAS Nr.	Klasifikacija		Ženklinimas			Konkrečios ribinės koncentracijos, m faktoriai	Pastabos
				Pavojingumo klasės ir kategorijos kodas (-ai)	Pavojingumo frazės kodas (-ai)	Piktogramos, signalinio žodžio kodas (-ai)	Pavojingumo frazės kodas (-ai)			
649-270-00-7	Gasoline, straight-run, topping-plant; Low boiling point naphtha; [A complex combination of hydrocarbons produced from the topping plant by the distillation of crude oil. It boils in the range of approximately 36,1 °C to 193,3 °C (97 °F to 380 °F).]	271-727-0	68606-11-1	Carc. 1B Muta. 1B Asp. Tox. 1	H350 H340 H304	GHS08 Dgr	H350 H340 H304			►M2 — ◄ P
649-271-00-2	Naphtha (petroleum), unsweetened; Low boiling point naphtha; [A complex combination of hydrocarbons produced from the distillation of naphtha streams from various refinery processes. It consists of hydrocarbons having carbon numbers predominantly in the range of C_5 through C_{12} and boiling in the range of approximately 0 °C to 230 °C (25 °F to 446 °F).]	272-186-3	68783-12-0	Carc. 1B Muta. 1B Asp. Tox. 1	H350 H340 H304	GHS08 Dgr	H350 H340 H304			►M2 — ◄ P
649-272-00-8	Distillates (petroleum), light straight-run gasoline fractionation stabilizer overheads; Low boiling point naphtha; [A complex combination of hydrocarbons obtained by the fractionation of light straight-run gasoline. It consists of saturated aliphatic hydrocarbons having carbon numbers predominantly in the range of C_3 through C_6.]	272-931-2	68921-08-4	Carc. 1B Muta. 1B Asp. Tox. 1	H350 H340 H304	GHS08 Dgr	H350 H340 H304			►M2 — ◄ P

▼**M1**

Indekso Nr.	Tarptautinė cheminė identifikacija	EB Nr.	CAS Nr.	Klasifikacija		Ženklinimas			Konkrečios ribinės koncentracijos, m faktoriai	Pastabos
				Pavojingumo klasės ir kategorijos kodas (-ai)	Pavojingumo frazės kodas (-ai)	Piktogramos, signalinio žodžio kodas (-ai)	Pavojingumo frazės kodas (-ai)			
649-273-00-3	Naphtha (petroleum), heavy straight run, arom.-contg.; Low boiling point naphtha; [A complex combination of hydrocarbons obtained from a distillation process of crude petroleum. It consists predominantly of hydrocarbons having carbon numbers in the range of C_8 through C_{12} and boiling in the range of approximately 130 °C to 210 °C (266 °F to 410 °F).]	309-945-6	101631-20-3	Carc. 1B Muta. 1B Asp. Tox. 1	H350 H340 H304	GHS08 Dgr	H350 H340 H304			►**M2** — ◄ P
649-274-00-9	Naphtha (petroleum), full-range alkylate; Low boiling point modified naphtha; [A complex combination of hydrocarbons produced by distillation of the reaction products of isobutane with monoolefinic hydrocarbons usually ranging in carbon numbers from C_3 through C_5 It consists of predominantly branched chain saturated hydrocarbons having carbon numbers predominantly in the range of C_7 through C_{12} and boiling in the range of approximately 90 °C to 220 °C (194 °F to 428 °F).]	265-066-7	64741-64-6	Carc. 1B Muta. 1B Asp. Tox. 1	H350 H340 H304	GHS08 Dgr	H350 H340 H304			►**M2** — ◄ P

▼**M1**

Indekso Nr.	Tarptautinė cheminė identifikacija	EB Nr.	CAS Nr.	Klasifikacija		Ženklinimas			Konkrečios ribinės koncentracijos, m faktoriai	Pastabos
				Pavojingumo klasės ir kategorijos kodas (-ai)	Pavojingumo frazės kodas (-ai)	Piktogramos, signalinio žodžio kodas (-ai)	Pavojingumo frazės kodas (-ai)			
649-275-00-4	Naphtha (petroleum), heavy alkylate; Low boiling point modified naphtha; [A complex combination of hydrocarbons produced by distillation of the reaction products of isobutane with monoolefinic hydrocarbons usually ranging in carbon numbers from C_3 to C_5. It consists of predominantly branched chain saturated hydrocarbons having carbon numbers predominantly in the range of C_9 through C_{12} and boiling in the range of approximately 150 °C to 220 °C (302 °F to 428 °F).]	265-067-2	64741-65-7	Carc. 1B Muta. 1B Asp. Tox. 1	H350 H340 H304	GHS08 Dgr	H350 H340 H304			►**M2** — ◄ P
649-276-00-X	Naphtha (petroleum), light alkylate; Low boiling point modified naphtha; [A complex combination of hydrocarbons produced by distillation of the reaction products of isobutane with monoolefinic hydrocarbons usually ranging in carbon numbers from C_3 through C_5. It consists of predominantly	265-068-8	64741-66-8	Carc. 1B Muta. 1B Asp. Tox. 1	H350 H340 H304	GHS08 Dgr	H350 H340 H304			►**M2** — ◄ P

▼**M1**

Indekso Nr.	Tarptautinė cheminė identifikacija	EB Nr.	CAS Nr.	Klasifikacija		Ženklinimas			Konkrečios ribinės koncentracijos, m faktoriai	Pastabos
				Pavojingumo klasės ir kategorijos kodas (-ai)	Pavojingumo frazės kodas (-ai)	Piktogramos, signalinio žodžio kodas (-ai)	Pavojingumo frazės kodas (-ai)			
	branched chain saturated hydrocarbons having carbon numbers predominantly in the range of C_7 through C_{10} and boiling in the range of approximately 90 °C to 160 °C (194 °F to 320 °F).]									
649-277-00-5	Naphtha (petroleum), isomerization; Low boiling point modified naphtha; [A complex combination of hydrocarbons obtained from catalytic isomerization of straight chain paraffinic C_4 through C_6 hydrocarbons. It consists predominantly of saturated hydrocarbons such as isobutane, isopentane, 2,2-dimethylbutane, 2-methylpentane, and 3-methylpentane.]	265-073-5	64741-70-4	Carc. 1B Muta. 1B Asp. Tox. 1	H350 H340 H304	GHS08 Dgr	H350 H340 H304			►**M2** — ◄ P
649-278-00-0	Naphtha (petroleum), solvent-refined light; Low boiling point modified naphtha; [A complex combination of hydrocarbons obtained as the raffinate from a solvent extraction process. It consists predominantly of aliphatic hydrocarbons having carbon numbers	265-086-6	64741-84-0	Carc. 1B Muta. 1B Asp. Tox. 1	H350 H340 H304	GHS08 Dgr	H350 H340 H304			►**M2** — ◄ P

▼**M1**

Indekso Nr.	Tarptautinė cheminė identifikacija	EB Nr.	CAS Nr.	Klasifikacija		Ženklinimas			Konkrečios ribinės koncentracijos, m faktoriai	Pastabos
				Pavojingumo klasės ir kategorijos kodas (-ai)	Pavojingumo frazės kodas (-ai)	Piktogramos, signalinio žodžio kodas (-ai)	Pavojingumo frazės kodas (-ai)			
	predominantly in the range of C_5 through C_{11} and boiling in the range of approximately 35 °C to 190 °C (95 °F to 374 °F).]									
649-279-00-6	Naphtha (petroleum), solvent-refined heavy; Low boiling point modified naphtha; [A complex combination of hydrocarbons obtained as the raffinate from a solvent extraction process. It consists predominantly of aliphatic hydrocarbons having carbon numbers predominantly in the range of C_7 through C_{12} and boiling in the range of approximately 90 °C to 230 °C (194 °F to 446 °F).]	265-095-5	64741-92-0	Carc. 1B Muta. 1B Asp. Tox. 1	H350 H340 H304	GHS08 Dgr	H350 H340 H304			►**M2** — ◄ P
649-280-00-1	Raffinates (petroleum), catalytic reformer ethylene glycol-water countercurrent exts.; Low boiling point modified naphtha; [A complex combination of hydrocarbons obtained as the raffinate from the UDEX extraction process on the catalytic reformer stream. It consists of saturated hydrocarbons having carbon numbers predominantly in the range of C_6 through C_9.]	270-088-5	68410-71-9	Carc. 1B Muta. 1B Asp. Tox. 1	H350 H340 H304	GHS08 Dgr	H350 H340 H304			►**M2** — ◄ P

▼**M1**

Indekso Nr.	Tarptautinė cheminė identifikacija	EB Nr.	CAS Nr.	Klasifikacija		Ženklinimas			Konkrečios ribinės koncentracijos, m faktoriai	Pastabos
				Pavojingumo klasės ir kategorijos kodas (-ai)	Pavojingumo frazės kodas (-ai)	Piktogramos, signalinio žodžio kodas (-ai)	Pavojingumo frazės kodas (-ai)			
649-281-00-7	Raffinates (petroleum), reformer, Lurgi unit-sepd.; Low boiling point modified naphtha; [The complex combination of hydrocarbons obtained as a raffinate from a Lurgi separation unit. It consists predominantly of non-aromatic hydrocarbons with various small amounts of aromatic hydrocarbons having carbon numbers predominantly in the range of C_6 through C_8.]	270-349-3	68425-35-4	Carc. 1B Muta. 1B Asp. Tox. 1	H350 H340 H304	GHS08 Dgr	H350 H340 H304			►**M2** P ◄
649-282-00-2	Naphtha (petroleum), full-range alkylate, butane-contg.; Low boiling point modified naphta; [A complex combination of hydrocarbons produced by the distillation of the reaction products of isobutane with monoolefinic hydrocarbons usually ranging in carbon numbers from C_3 through C_5. It consists of predominantly branched chain saturated hydrocarbons having carbon numbers predominantly in the range of C_7 through C_{12} with some butanes and boiling in the range of approximately 35 °C to 200 °C (95 °F to 428 °F).]	271-267-0	68527-27-5	Carc. 1B Muta. 1B Asp. Tox. 1	H350 H340 H304	GHS08 Dgr	H350 H340 H304			►**M2** P ◄

▼**M1**

Indekso Nr.	Tarptautinė cheminė identifikacija	EB Nr.	CAS Nr.	Klasifikacija		Ženklinimas			Konkrečios ribinės koncentracijos, m faktoriai	Pastabos
				Pavojingumo klasės ir kategorijos kodas (-ai)	Pavojingumo frazės kodas (-ai)	Piktogramos, signalinio žodžio kodas (-ai)	Pavojingumo frazės kodas (-ai)			
649-283-00-8	Distillates (petroleum), naphtha steam cracking-derived, solvent-refined light hydrotreated; Low boiling point modified naphtha; [A complex combination of hydrocarbons obtained as the raffinates from a solvent extraction process of hydrotreated light distillate from steam-cracked naphtha.]	295-315-5	91995-53-8	Carc. 1B Muta. 1B Asp. Tox. 1	H350 H340 H304	GHS08 Dgr	H350 H340 H304			►**M2** — ◄ P
649-284-00-3	Naphtha (petroleum), C_{4-12}, butane-alkylate, isooctane-rich; Low boiling point modified naphtha; [A complex combination of hydrocarbons obtained by alkylation of butanes. It consists predominantly of hydrocarbons having carbon numbers predominantly in the range of C_4 through C_{12}, rich in isooctane, and boiling in the range of approximately 35 °C to 210 °C (95 °F to 410 °F).]	295-430-0	92045-49-3	Carc. 1B Muta. 1B Asp. Tox. 1	H350 H340 H304	GHS08 Dgr	H350 H340 H304			►**M2** — ◄ P
649-285-00-9	Hydrocarbons, hydrotreated light naphtha distillates, solvent-refined; Low boiling point modified naphtha;	295-436-3	92045-55-1	Carc. 1B Muta. 1B Asp. Tox. 1	H350 H340 H304	GHS08 Dgr	H350 H340 H304			►**M2** — ◄ P

▼M1

Indekso Nr.	Tarptautinė cheminė identifikacija	EB Nr.	CAS Nr.	Klasifikacija		Ženklinimas			Konkrečios ribinės koncentracijos, m faktoriai	Pastabos
				Pavojingumo klasės ir kategorijos kodas (-ai)	Pavojingumo frazės kodas (-ai)	Piktogramos, signalinio žodžio kodas (-ai)	Pavojingumo frazės kodas (-ai)			
	[A combination of hydrocarbons obtained from the distillation of hydrotreated naphtha followed by a solvent extraction and distillation process. It consists predominantly of saturated hydrocarbons boiling in the range of approximately 94 °C to 99 °C (201 °F to 210 °F).]									
649-286-00-4	Naphtha (petroleum), isomerization, C_6-fraction; Low boiling point modified naphtha; [A complex combination of hydrocarbons obtained by distillation of a gasoline which has been catalytically isomerized. It consists predominantly of hexane isomers boiling in the range of approximately 60 °C to 66 °C (140 °F to 151 °F).]	295-440-5	92045-58-4	Carc. 1B Muta. 1B Asp. Tox. 1	H350 H340 H304	GHS08 Dgr	H350 H340 H304			►M2 — ◄ P
649-287-00-X	Hydrocarbons, C_{6-7}, naphtha-cracking, solvent-refined; Low boiling point modified naphtha; [A complex combination of hydrocarbons obtained by the sorption of benzene from a catalytically fully hydrogenated benzene-rich hydrocarbon cut that was distillatively obtained from prehydrogenated cracked	295-446-8	92045-64-2	Carc. 1B Muta. 1B Asp. Tox. 1	H350 H340 H304	GHS08 Dgr	H350 H340 H304			►M2 — ◄ P

▼**M1**

Indekso Nr.	Tarptautinė cheminė identifikacija	EB Nr.	CAS Nr.	Klasifikacija		Ženklinimas			Konkrečios ribinės koncentracijos, m faktoriai	Pastabos
				Pavojingumo klasės ir kategorijos kodas (-ai)	Pavojingumo frazės kodas (-ai)	Piktogramos, signalinio žodžio kodas (-ai)	Pavojingumo frazės kodas (-ai)			
	naphtha. It consists predominantly of paraffinic and naphthenic hydrocarbons having carbon numbers predominantly in the range of C_6 through C_7 and boiling in the range of approximately 70 °C to 100 °C (158 °F to 212 °F).]									
649-288-00-5	Hydrocarbons, C_6-rich, hydrotreated light naphtha distillates, solvent-refined; Low boiling point modified naphtha; [A complex combination of hydrocarbons obtained by distillation of hydrotreated naphtha followed by solvent extraction. It consists predominantly of saturated hydrocarbons and boiling in the range of approximately 65 °C to 70 °C (149 °F to 158 °F).]	309-871-4	101316-67-0	Carc. 1B Muta. 1B Asp. Tox. 1	H350 H340 H304	GHS08 Dgr	H350 H340 H304			►**M2** — ◄ P
649-289-00-0	Naphtha (petroleum), heavy catalytic cracked; Low boiling point cat-cracked naphtha; [A complex combination of hydrocarbons produced by a distillation of products from a catalytic cracking process. It consists of hydrocarbons having carbon numbers predominantly in the range of C_6 through C_{12}	265-055-7	64741-54-4	Carc. 1B Muta. 1B Asp. Tox. 1	H350 H340 H304	GHS08 Dgr	H350 H340 H304			►**M2** — ◄ P

▼M1

Indekso Nr.	Tarptautinė cheminė identifikacija	EB Nr.	CAS Nr.	Klasifikacija		Ženklinimas			Konkrečios ribinės koncentracijos, m faktoriai	Pastabos
				Pavojingumo klasės ir kategorijos kodas (-ai)	Pavojingumo frazės kodas (-ai)	Piktogramos, signalinio žodžio kodas (-ai)	Pavojingumo frazės kodas (-ai)			
	and boiling in the range of approximately 65 °C to 230 °C (148 °F to 446 °F). It contains a relatively large proportion of unsaturated hydrocarbons.]									
649-290-00-6	Naphtha (petroleum), light catalytic cracked; Low boiling point cat-cracked naphtha; [A complex combination of hydrocarbons produced by the distillation of products from a catalytic cracking process. It consists of hydrocarbons having carbon numbers predominantly in the range of C_4 through C_{11} and boiling in the range of approximately – 20 °C to 190 °C (– 4 °F to 374 °F). It contains a relatively large proportion of unsaturated hydrocarbons.]	265-056-2	64741-55-5	Carc. 1B Muta. 1B Asp. Tox. 1	H350 H340 H304	GHS08 Dgr	H350 H340 H304			►M2 — ◄ P
649-291-00-1	Hydrocarbons, C_{3-11}, catalytic cracker distillates; Low boiling point cat-cracked naphtha; [A complex combination of hydrocarbons produced by the distillations of products from a catalytic cracking process. It consists of hydrocarbons having	270-686-6	68476-46-0	Carc. 1B Muta. 1B Asp. Tox. 1	H350 H340 H304	GHS08 Dgr	H350 H340 H304			►M2 — ◄ P

▼**M1**

Indekso Nr.	Tarptautinė cheminė identifikacija	EB Nr.	CAS Nr.	Klasifikacija		Ženklinimas			Konkrečios ribinės koncentracijos, m faktoriai	Pastabos
				Pavojingumo klasės ir kategorijos kodas (-ai)	Pavojingumo frazės kodas (-ai)	Piktogramos, signalinio žodžio kodas (-ai)	Pavojingumo frazės kodas (-ai)			
	carbon numbers predominantly in the range of C_3 through C_{11} and boiling in a range approximately up to 204 °C (400 °F).]									
649-292-00-7	Naphtha (petroleum), catalytic cracked light distd.; Low boiling point cat-cracked naphtha; [A complex combination of hydrocarbons produced by the distillation of products from a catalytic cracking process. It consists of hydrocarbons having carbon numbers predominantly in the range of C_1 through C_5.]	272-185-8	68783-09-5	Carc. 1B Muta. 1B Asp. Tox. 1	H350 H340 H304	GHS08 Dgr	H350 H340 H304			►**M2** — ◄ P
649-293-00-2	Distillates (petroleum), naphtha steam cracking-derived, hydrotreated light arom.; Low boiling point cat-cracked naphtha.; [A complex combination of hydrocarbons obtained by treating a light distillate from steam-cracked naphtha. It consists predominantly of aromatic hydrocarbons.]	295-311-3	91995-50-5	Carc. 1B Muta. 1B Asp. Tox. 1	H350 H340 H304	GHS08 Dgr	H350 H340 H304			►**M2** — ◄ P

▼**M1**

Indekso Nr.	Tarptautinė cheminė identifikacija	EB Nr.	CAS Nr.	Klasifikacija		Ženklinimas			Konkrečios ribinės koncentracijos, m faktoriai	Pastabos
				Pavojingumo klasės ir kategorijos kodas (-ai)	Pavojingumo frazės kodas (-ai)	Piktogramos, signalinio žodžio kodas (-ai)	Pavojingumo frazės kodas (-ai)			
649-294-00-8	Naphtha (petroleum), heavy catalytic cracked, sweetened; Low boiling point cat-cracked naphtha; [A complex combination of hydrocarbons obtained by subjecting a catalytic cracked petroleum distillate to a sweetening process to convert mercaptans or to remove acidic impurities. It consists predominantly of hydrocarbons having carbon numbers predominantly in the range of C_6 through C_{12} and boiling in the range of approximately 60 °C to 200 °C (140 °F to 392 °F).]	295-431-6	92045-50-6	Carc. 1B Muta. 1B Asp. Tox. 1	H350 H340 H304	GHS08 Dgr	H350 H340 H304			►**M2** — ◄ P
649-295-00-3	Naphtha (petroleum), light catalytic cracked sweetened; Low boiling point cat-cracked naphtha; [A complex combination of hydrocarbons obtained by subjecting naphtha from a catalytic cracking process to a sweetening process to convert mercaptans or to remove acidic impurities. It consists predominantly of hydrocarbons boiling in a range of approximately 35 °C to 210 °C (95 °F to 410 °F).]	295-441-0	92045-59-5	Carc. 1B Muta. 1B Asp. Tox. 1	H350 H340 H304	GHS08 Dgr	H350 H340 H304			►**M2** — ◄ P

▼**M1**

Indekso Nr.	Tarptautinė cheminė identifikacija	EB Nr.	CAS Nr.	Klasifikacija		Ženklinimas			Konkrečios ribinės koncentracijos, m faktoriai	Pastabos
				Pavojingumo klasės ir kategorijos kodas (-ai)	Pavojingumo frazės kodas (-ai)	Piktogramos, signalinio žodžio kodas (-ai)	Pavojingumo frazės kodas (-ai)			
649-296-00-9	Hydrocarbons, C_{8-12}, catalytic-cracking, chem. neutralized; Low boiling point cat-cracked naphtha; [A complex combination of hydrocarbons produced by the distillation of a cut from the catalytic cracking process, having undergone an alkaline washing. It consists predominantly of hydrocarbons having carbon numbers in the range of C_8 through C_{12} and boiling in the range of approximately 130 °C to 210 °C (266 °F to 410 °F).]	295-794-0	92128-94-4	Carc. 1B Muta. 1B Asp. Tox. 1	H350 H340 H304	GHS08 Dgr	H350 H340 H304			►**M2** — ◄ P
649-297-00-4	Hydrocarbons, C_{8-12}, catalytic cracker distillates; Low boiling point cat-cracked naphtha; [A complex combination of hydrocarbons obtained by distillation of products from a catalytic cracking process. It consists predominantly of hydrocarbons having carbon numbers predominantly in the range of C_8 through C_{12} and boiling in the range of approximately 140 °C to 210 °C (284 °F to 410 °F).]	309-974-4	101794-97-2	Carc. 1B Muta. 1B Asp. Tox. 1	H350 H340 H304	GHS08 Dgr	H350 H340 H304			►**M2** — ◄ P

▼M1

Indekso Nr.	Tarptautinė cheminė identifikacija	EB Nr.	CAS Nr.	Klasifikacija		Ženklinimas			Konkrečios ribinės koncentracijos, m faktoriai	Pastabos
				Pavojingumo klasės ir kategorijos kodas (-ai)	Pavojingumo frazės kodas (-ai)	Piktogramos, signalinio žodžio kodas (-ai)	Pavojingumo frazės kodas (-ai)			
649-298-00-X	Hydrocarbons, C_{8-12}, catalytic cracking, chem. neutralized, sweetened; Low boiling point cat-cracked naphtha	309-987-5	101896-28-0	Carc. 1B Muta. 1B Asp. Tox. 1	H350 H340 H304	GHS08 Dgr	H350 H340 H304			►M2 — ◄ P
649-299-00-5	Naphtha (petroleum), light catalytic reformed; Low boiling point cat-reformed naphtha; [A complex combination of hydrocarbons produced from the distillation of products from a catalytic reforming process. It consists of hydrocarbons having carbon numbers predominantly in the range of C_5 through C_{11} and boiling in the range of approximately 35 °C to 190 °C (95 °F to 374 °F). It contains a relatively large proportion of aromatic and branched chain hydrocarbons. This stream may contain 10 vol. % or more benzene.]	265-065-1	64741-63-5	Carc. 1B Muta. 1B Asp. Tox. 1	H350 H340 H304	GHS08 Dgr	H350 H340 H304			►M2 — ◄ P
649-300-00-9	Naphtha (petroleum), heavy catalytic reformed; Low boiling point cat-reformed naphtha;	265-070-9	64741-68-0	Carc. 1B Muta. 1B Asp. Tox. 1	H350 H340 H304	GHS08 Dgr	H350 H340 H304			►M2 — ◄ P

▼**M1**

Indekso Nr.	Tarptautinė cheminė identifikacija	EB Nr.	CAS Nr.	Klasifikacija		Ženklinimas			Konkrečios ribinės koncentracijos, m faktoriai	Pastabos
				Pavojingumo klasės ir kategorijos kodas (-ai)	Pavojingumo frazės kodas (-ai)	Piktogramos, signalinio žodžio kodas (-ai)	Pavojingumo frazės kodas (-ai)			
	[A complex combination of hydrocarbons produced from the distillation of products from a catalytic reforming process. It consists of predominantly aromatic hydrocarbons having carbon numbers predominantly in the range of C_7 through C_{12} and boiling in the range of approximately 90 °C to 230 °C (194 °F to 446 °F).]								
649-301-00-4	Distillates (petroleum), catalytic reformed depentanizer; Low boiling point cat-reformed naphtha; [A complex combination of hydrocarbons from the distillation of products from a catalytic reforming process. It consists predominantly of aliphatic hydrocarbons having carbon numbers predominantly in the range of C_3 through C_6 and boiling in the range of approximately – 49 °C to 63 °C (– 57 °F to 145 °F).]	270-660-4	68475-79-6	Carc. 1B Muta. 1B Asp. Tox. 1	H350 H340 H304	GHS08 Dgr	H350 H340 H304			►**M2** — ◄ P
649-302-00-X	Hydrocarbons, C_{2-6}, C_{6-8} catalytic reformer; Low boiling point cat-reformed naphtha	270-687-1	68476-47-1	Carc. 1B Muta. 1B Asp. Tox. 1	H350 H340 H304	GHS08 Dgr	H350 H340 H304			►**M2** — ◄ P

▼M1

Indekso Nr.	Tarptautinė cheminė identifikacija	EB Nr.	CAS Nr.	Klasifikacija		Ženklinimas			Konkrečios ribinės koncentracijos, m faktoriai	Pastabos
				Pavojingumo klasės ir kategorijos kodas (-ai)	Pavojingumo frazės kodas (-ai)	Piktogramos, signalinio žodžio kodas (-ai)	Pavojingumo frazės kodas (-ai)			
649-303-00-5	Residues (petroleum), C_{6-8} catalytic reformer; Low boiling point cat-reformed naphtha; [A complex residuum from the catalytic reforming of C_{6-8} feed. It consists of hydrocarbons having carbon numbers predominantly in the range of C_2 through C_6.]	270-794-3	68478-15-9	Carc. 1B Muta. 1B Asp. Tox. 1	H350 H340 H304	GHS08 Dgr	H350 H340 H304			►M2 — ◄ P
649-304-00-0	Naphtha (petroleum), light catalytic reformed, arom.-free; Low boiling point cat-reformed naphtha; [A complex combination of hydrocarbons obtained from distillation of products from a catalytic reforming process. It consists predominantly of hydrocarbons having carbon numbers predominantly in the range of C_5 through C_8 and boiling in the range of approximately 35 °C to 120 °C (95 °F to 248 °F). It contains a relatively large proportion of branched chain hydrocarbons with the aromatic components removed.]	270-993-5	68513-03-1	Carc. 1B Muta. 1B Asp. Tox. 1	H350 H340 H304	GHS08 Dgr	H350 H340 H304			►M2 — ◄ P
649-305-00-6	Distillates (petroleum), catalytic reformed straight-run naphtha overheads; Low boiling point cat-reformed naphtha;	271-008-1	68513-63-3	Carc. 1B Muta. 1B Asp. Tox. 1	H350 H340 H304	GHS08 Dgr	H350 H340 H304			►M2 — ◄ P

▼**M1**

Indekso Nr.	Tarptautinė cheminė identifikacija	EB Nr.	CAS Nr.	Klasifikacija		Ženklinimas			Konkrečios ribinės koncentracijos, m faktoriai	Pastabos
				Pavojingumo klasės ir kategorijos kodas (-ai)	Pavojingumo frazės kodas (-ai)	Piktogramos, signalinio žodžio kodas (-ai)	Pavojingumo frazės kodas (-ai)			
	[A complex combination of hydrocarbons obtained by the catalytic reforming of straight-run naphtha followed by the fractionation of the total effluent. It consists of saturated aliphatic hydrocarbons having carbon numbers predominantly in the range of C_2 through C_6.]									
649-306-00-1	Petroleum products, hydrofiner-powerformer reformates; Low boiling point cat-reformed naphtha; [The complex combination of hydrocarbons obtained in a hydrofiner-powerformer process and boiling in a range of approximately 27 °C to 210 °C (80 °F to 410 °F).]	271-058-4	68514-79-4	Carc. 1B Muta. 1B Asp. Tox. 1	H350 H340 H304	GHS08 Dgr	H350 H340 H304			►**M2** — ◄ P
649-307-00-7	Naphtha (petroleum), full-range reformed; Low boiling point cat-reformed naphtha; [A complex combination of hydrocarbons produced by the distillation of the products from a catalytic reforming process. It consists of hydrocarbons having carbon numbers predominantly in the range of C_5 through C_{12} and boiling in the range of approximately 35 °C to 230 °C (95 °F to 446 °F).]	272-895-8	68919-37-9	Carc. 1B Muta. 1B Asp. Tox. 1	H350 H340 H304	GHS08 Dgr	H350 H340 H304			►**M2** — ◄ P

▼M1

Indekso Nr.	Tarptautinė cheminė identifikacija	EB Nr.	CAS Nr.	Klasifikacija		Ženklinimas			Konkrečios ribinės koncentracijos, m faktoriai	Pastabos
				Pavojingumo klasės ir kategorijos kodas (-ai)	Pavojingumo frazės kodas (-ai)	Piktogramos, signalinio žodžio kodas (-ai)	Pavojingumo frazės kodas (-ai)			
649-308-00-2	Naphtha (petroleum), catalytic reformed; Low boiling point cat-reformed naphtha; [A complex combination of hydrocarbons produced by the distillation of products from a catalytic reforming process. It consists of hydrocarbons having carbon numbers predominantly in the range of C_4 through C_{12} and boiling in the range of approximately 30 °C to 220 °C (90 °F to 430 °F). It contains a relatively large proportion of aromatic and branched chain hydrocarbons. This stream may contain 10 vol. % or more benzene.]	273-271-8	68955-35-1	Carc. 1B Muta. 1B Asp. Tox. 1	H350 H340 H304	GHS08 Dgr	H350 H340 H304			►M2 — ◄ P
649-309-00-8	Distillates (petroleum), catalytic reformed hydrotreated light, C_{8-12} arom. fraction; Low boiling point cat-reformed naphtha; [A complex combination of alkylbenzenes obtained by the catalytic reforming of petroleum naphtha. It consists predominantly of alkylbenzenes having carbon numbers predominantly in the range of C_8 through C_{10} and boiling in the range of approximately 160 °C to 180 °C (320 °F to 356 °F).]	285-509-8	85116-58-1	Carc. 1B Muta. 1B Asp. Tox. 1	H350 H340 H304	GHS08 Dgr	H350 H340 H304			►M2 — ◄ P

▼**M1**

Indekso Nr.	Tarptautinė cheminė identifikacija	EB Nr.	CAS Nr.	Klasifikacija		Ženklinimas			Konkrečios ribinės koncentracijos, m faktoriai	Pastabos
				Pavojingumo klasės ir kategorijos kodas (-ai)	Pavojingumo frazės kodas (-ai)	Piktogramos, signalinio žodžio kodas (-ai)	Pavojingumo frazės kodas (-ai)			
649-310-00-3	Aromatic hydrocarbons, C_8, catalytic reforming-derived; Low boiling point cat-reformed naphtha	295-279-0	91995-18-5	Carc. 1B Muta. 1B Asp. Tox. 1	H350 H340 H304	GHS08 Dgr	H350 H340 H304			►**M2** P ◄
649-311-00-9	Aromatic hydrocarbons, C_{7-12}, C_8-rich; Low boiling point cat-reformed naphtha; [A complex combination of hydrocarbons obtained by separation from the platformate-containing fraction. It consists predominantly of aromatic hydrocarbons having carbon numbers predominantly in the range of C_7 through C_{12} (primarily C_8) and can contain nonaromatic hydrocarbons, both boiling in the range of approximately 130 °C to 200 °C (266 °F to 392 °F).]	297-401-8	93571-75-6	Carc. 1B Muta. 1B Asp. Tox. 1	H350 H340 H304	GHS08 Dgr	H350 H340 H304			►**M2** P ◄
649-312-00-4	Gasoline, C_{5-11}, high-octane stabilised reformed; Low boiling point cat-reformed naphtha; - [A complex high octane combination of hydrocarbons obtained by the catalytic dehydrogenation of a predominantly naphthenic naphtha. It consists predominantly of aromatics and non-aromatics having carbon numbers predominantly in the range of C_5 through C_{11} and boiling in the range of approximately 45 °C to 185 °C (113 °F to 365 °F).]	297-458-9	93572-29-3	Carc. 1B Muta. 1B Asp. Tox. 1	H350 H340 H304	GHS08 Dgr	H350 H340 H304			►**M2** P ◄

▼**M1**

Indekso Nr.	Tarptautinė cheminė identifikacija	EB Nr.	CAS Nr.	Klasifikacija		Ženklinimas			Konkrečios ribinės koncentracijos, m faktoriai	Pastabos
				Pavojingumo klasės ir kategorijos kodas (-ai)	Pavojingumo frazės kodas (-ai)	Piktogramos, signalinio žodžio kodas (-ai)	Pavojingumo frazės kodas (-ai)			
649-313-00-X	Hydrocarbons, C_{7-12}, $C_{\geq 9}$-arom.-rich, reforming heavy fraction; Low boiling point cat-reformed naphtha; [A complex combination of hydrocarbons obtained by separation from the platformate-containing fraction. It consists predominantly of nonaromatic hydrocarbons having carbon numbers predominantly in the range of C_7 through C_{12} and boiling in the range of approximately 120 °C to 210 °C (248 °F to 380 °F) and C_9 and higher aromatic hydrocarbons.]	297-465-7	93572-35-1	Carc. 1B Muta. 1B Asp. Tox. 1	H350 H340 H304	GHS08 Dgr	H350 H340 H304			►**M2** P —◄
649-314-00-5	Hydrocarbons, C_{5-11}, nonaroms.-rich, reforming light fraction; Low boiling point cat-reformed naphtha; [A complex combination of hydrocarbons obtained by separation from the platformate-containing fraction. It consists predominantly of nonaromatic hydrocarbons having carbon numbers predominantly in the range of C_5 through C_{11} and boiling in the range of approximately 35 °C to 125 °C (94 °F to 257 °F), benzene and toluene.]	297-466-2	93572-36-2	Carc. 1B Muta. 1B Asp. Tox. 1	H350 H340 H304	GHS08 Dgr	H350 H340 H304			►**M2** P —◄

▼B

Indekso Nr.	Tarptautinė cheminė identifikacija	EB Nr.	CAS Nr.	Klasifikacija		Ženklinimas			Konkrečios ribinės koncentracijos, m faktoriai	Pastabos
				Pavojingumo klasės ir kategorijos kodas (-ai)	Pavojingumo frazės kodas (-ai)	Piktogramos, signalinio žodžio kodas (-ai)	Pavojingumo frazės kodas (-ai)			
649-315-00-0	Foots oil (petroleum), silicic acid-treated; Foots oil; [A complex combination of hydrocarbons obtained by the treatment of Foots oil with silicic acid for removal of trace constituents and impurities. It consists predominantly of straight chain hydrocarbons having carbon numbers predominantly greater than C_{12}.]	308-127-6	97862-77-6	Carc. 1B	H350 H304	GHS08 Dgr	H350 H304			►M2 — ◄ L
▼M1 649-316-00-6	Naphtha (petroleum), light thermal cracked; Low boiling point thermally cracked naphtha; [A complex combination of hydrocarbons from distillation of products from a thermal cracking process. It consists predominantly of unsaturated hydrocarbons having carbon numbers predominantly in the range of C_4 through C_8 and boiling in the range of approximately – 10 °C to 130 °C (14 °F to 266 °F).]	265-075-6	64741-74-8	Carc. 1B Muta. 1B Asp. Tox. 1	H350 H340 H304	GHS08 Dgr	H350 H340 H304			►M2 — ◄ P
649-317-00-1	Naphtha (petroleum), heavy thermal cracked; Low boiling point thermally cracked naphtha;	265-085-0	64741-83-9	Carc. 1B Muta. 1B Asp. Tox. 1	H350 H340 H304	GHS08 Dgr	H350 H340 H304			►M2 — ◄ P

▼**M1**

Indekso Nr.	Tarptautinė cheminė identifikacija	EB Nr.	CAS Nr.	Klasifikacija		Ženklinimas			Konkrečios ribinės koncentracijos, m faktoriai	Pastabos
				Pavojingumo klasės ir kategorijos kodas (-ai)	Pavojingumo frazės kodas (-ai)	Piktogramos, signalinio žodžio kodas (-ai)	Pavojingumo frazės kodas (-ai)			
	[A complex combination of hydrocarbons from distillation of the products from a thermal cracking process. It consists predominantly of unsaturated hydrocarbons having carbon numbers predominantly in the range of C_6 through C_{12} and boiling in the range of approximately 65 °C to 220 °C (148 °F to 428 °F).]									
649-318-00-7	Distillates (petroleum), heavy arom.; Low boiling point thermally cracked naphtha; [The complex combination of hydrocarbons from the distillation of the products from the thermal cracking of ethane and propane. This higher boiling fraction consists predominantly of C_{5-7} aromatic hydrocarbons with some unsaturated aliphatic hydrocarbons having carbon number predominantly of C_5. This stream may contain benzene.]	267-563-4	67891-79-6	Carc. 1B Muta. 1B Asp. Tox. 1	H350 H340 H304	GHS08 Dgr	H350 H340 H304			►**M2** — ◄ P
649-319-00-2	Distillates (petroleum), light arom.; Low boiling point thermally cracked naphtha;	267-565-5	67891-80-9	Carc. 1B Muta. 1B Asp. Tox. 1	H350 H340 H304	GHS08 Dgr	H350 H340 H304			►**M2** — ◄ P

▼M1

Indekso Nr.	Tarptautinė cheminė identifikacija	EB Nr.	CAS Nr.	Klasifikacija		Ženklinimas			Konkrečios ribinės koncentracijos, m faktoriai	Pastabos
				Pavojingumo klasės ir kategorijos kodas (-ai)	Pavojingumo frazės kodas (-ai)	Piktogramos, signalinio žodžio kodas (-ai)	Pavojingumo frazės kodas (-ai)			
	[The complex combination of hydrocarbons from the distillation of the products from the thermal cracking of ethane and propane. This lower boiling fraction consists predominantly of C_{5-7} aromatic hydrocarbons with some unsaturated aliphatic hydrocarbons having a carbon number predominantly of C_5. This stream may contain benzene.]									
649-320-00-8	Distillates (petroleum), naphtha-raffinate pyrolyzate-derived, gasoline-blending; Low boiling point thermally cracked naphtha; [The complex combination of hydrocarbons obtained by the pyrolysis fractionation at 816 °C (1 500 °F) of naphtha and raffinate. It consists predominantly of hydrocarbons having a carbon number of C_9 and boiling at approximately 204 °C (400 °F).]	270-344-6	68425-29-6	Carc. 1B Muta. 1B Asp. Tox. 1	H350 H340 H304	GHS08 Dgr	H350 H340 H304			►M2 — ◄ P
649-321-00-3	Aromatic hydrocarbons, C_{6-8}, naphtha-raffinate pyrolyzate-derived; Low boiling point thermally cracked naphtha;	270-658-3	68475-70-7	Carc. 1B Muta. 1B Asp. Tox. 1	H350 H340 H304	GHS08 Dgr	H350 H340 H304			►M2 — ◄ P

▼**M1**

Indekso Nr.	Tarptautinė cheminė identifikacija	EB Nr.	CAS Nr.	Klasifikacija		Ženklinimas			Konkrečios ribinės koncentracijos, m faktoriai	Pastabos
				Pavojingumo klasės ir kategorijos kodas (-ai)	Pavojingumo frazės kodas (-ai)	Piktogramos, signalinio žodžio kodas (-ai)	Pavojingumo frazės kodas (-ai)			
	[A complex combination of hydrocarbons obtained by the fractionation pyrolysis at 816 °C (1 500 °F) of naphtha and raffinate. It consists predominantly of aromatic hydrocarbons having carbon numbers predominantly in the range of C_6 through C_8, including benzene.]									
649-322-00-9	Distillates (petroleum), thermal cracked naphtha and gas oil; Low boiling point thermally cracked naphtha; [A complex combination of hydrocarbons produced by distillation of thermally cracked naphtha and/or gas oil. It consists predominantly of olefinic hydrocarbons having a carbon number of C_5 and boiling in the range of approximately 33 °C to 60 °C (91 °F to 140 °F).]	271-631-9	68603-00-9	Carc. 1B Muta. 1B Asp. Tox. 1	H350 H340 H304	GHS08 Dgr	H350 H340 H304			►**M2** — ◄ P
649-323-00-4	Distillates (petroleum), thermal cracked naphtha and gas oil, C_5-dimer-contg.; Low boiling point thermally cracked naphtha;	271-632-4	68603-01-0	Carc. 1B Muta. 1B Asp. Tox. 1	H350 H340 H304	GHS08 Dgr	H350 H340 H304			►**M2** — ◄ P

▼**M1**

Indekso Nr.	Tarptautinė cheminė identifikacija	EB Nr.	CAS Nr.	Klasifikacija		Ženklinimas			Konkrečios ribinės koncentracijos, m faktoriai	Pastabos
				Pavojingumo klasės ir kategorijos kodas (-ai)	Pavojingumo frazės kodas (-ai)	Piktogramos, signalinio žodžio kodas (-ai)	Pavojingumo frazės kodas (-ai)			
	[A complex combination of hydrocarbons produced by the extractive distillation of thermal cracked naphtha and/or gas oil. It consists predominantly of hydrocarbons having a carbon number of C_5 with some dimerized C_5 olefins and boiling in the range of approximately 33 °C to 184 °C (91 °F to 363 °F).]								
649-324-00-X	Distillates (petroleum), thermal cracked naphtha and gas oil, extractive; Low boiling point thermally cracked naphtha; [A complex combination of hydrocarbons produced by the extractive distillation of thermal cracked naphtha and/or gas oil. It consists of paraffinic and olefinic hydrocarbons, predominantly isoamylenes such as 2-methyl-1-butene and 2-methyl-2-butene and boiling in the range of approximately 31 °C to 40 °C (88 °F to 104 °F).]	271-634-5	68603-03-2	Carc. 1B Muta. 1B Asp. Tox. 1	H350 H340 H304	GHS08 Dgr	H350 H340 H304			►**M2** — ◄ P
649-325-00-5	Distillates (petroleum), light thermal cracked, debutanized arom.; Low boiling point thermally cracked naphtha;	273-266-0	68955-29-3	Carc. 1B Muta. 1B Asp. Tox. 1	H350 H340 H304	GHS08 Dgr	H350 H340 H304			►**M2** — ◄ P

▼**M1**

Indekso Nr.	Tarptautinė cheminė identifikacija	EB Nr.	CAS Nr.	Klasifikacija		Ženklinimas			Konkrečios ribinės koncentracijos, m faktoriai	Pastabos
				Pavojingumo klasės ir kategorijos kodas (-ai)	Pavojingumo frazės kodas (-ai)	Piktogramos, signalinio žodžio kodas (-ai)	Pavojingumo frazės kodas (-ai)			
	[A complex combination of hydrocarbons produced by the distillation of products from a thermal cracking process. It consists predominantly of aromatic hydrocarbons, primarily benzene.]									
649-326-00-0	Naphtha (petroleum), light thermal cracked, sweetened; Low boiling point thermally cracked naphtha; [A complex combination of hydrocarbons obtained by subjecting a petroleum distillate from the high temperature thermal cracking of heavy oil fractions to a sweetening process to convert mercaptans. It consists predominantly of aromatics, olefins and saturated hydrocarbons boiling in the range of approximately 20 °C to 100 °C (68 °F to 212 °F).]	295-447-3	92045-65-3	Carc. 1B Muta. 1B Asp. Tox. 1	H350 H340 H304	GHS08 Dgr	H350 H340 H304			►**M2** — ◄ P
649-327-00-6	Naphtha (petroleum), hydrotreated heavy; Low boiling point hydrogen treated naphtha;	265-150-3	64742-48-9	Carc. 1B Muta. 1B Asp. Tox. 1	H350 H340 H304	GHS08 Dgr	H350 H340 H304			►**M2** — ◄ P

▼**M1**

Indekso Nr.	Tarptautinė cheminė identifikacija	EB Nr.	CAS Nr.	Klasifikacija		Ženklinimas			Konkrečios ribinės koncentracijos, m faktoriai	Pastabos
				Pavojingumo klasės ir kategorijos kodas (-ai)	Pavojingumo frazės kodas (-ai)	Piktogramos, signalinio žodžio kodas (-ai)	Pavojingumo frazės kodas (-ai)			
	[A complex combination of hydrocarbons obtained by treating a petroleum fraction with hydrogen in the presence of a catalyst. It consists of hydrocarbons having carbon numbers predominantly in the range of C_6 through C_{13} and boiling in the range of approximately 65 °C to 230 °C (149 °F to 446 °F).]									
649-328-00-1	Naphtha (petroleum), hydrotreated light; Low boiling point hydrogen treated naphtha; [A complex combination of hydrocarbons obtained by treating a petroleum fraction with hydrogen in the presence of a catalyst. It consists of hydrocarbons having carbon numbers predominantly in the range of C_4 through C_{11} and boiling in the range of approximately minus 20 °C to 190 °C (– 4 °F to 374 °F).]	265-151-9	64742-49-0	Carc. 1B Muta. 1B Asp. Tox. 1	H350 H340 H304	GHS08 Dgr	H350 H340 H304			►**M2** — ◄ P
649-329-00-7	Naphtha (petroleum), hydrodesulfurized light; Low boiling point hydrogen treated naphtha;	265-178-6	64742-73-0	Carc. 1B Muta. 1B Asp. Tox. 1	H350 H340 H304	GHS08 Dgr	H350 H340 H304			►**M2** — ◄ P

▼M1

Indekso Nr.	Tarptautinė cheminė identifikacija	EB Nr.	CAS Nr.	Klasifikacija		Ženklinimas			Konkrečios ribinės koncentracijos, m faktoriai	Pastabos
				Pavojingumo klasės ir kategorijos kodas (-ai)	Pavojingumo frazės kodas (-ai)	Piktogramos, signalinio žodžio kodas (-ai)	Pavojingumo frazės kodas (-ai)			
	[A complex combination of hydrocarbons obtained from a catalytic hydrodesulfurization process. It consists of hydrocarbons having carbon numbers predominantly in the range of C_4 through C_{11} and boiling in the range of approximately – 20 °C to 190 °C (– 4 °F to 374 °F).]									
▼M6 649-330-00-2	naphtha (petroleum), hydrodesulphurized heavy; Low boiling point hydrogen treated naphtha; [A complex combination of hydrocarbons obtained from a catalytic hydrodesulfurization process. It consists of hydrocarbons having carbon numbers predominantly in the range of C7 through C12 and boiling in the range of approximately 90 °C to 230 °C (194 °F to 446 °F).]	265-185-4	64742-82-1	Carc. 1B Muta. 1B STOT RE 1 Asp. Tox. 1	H350 H340 H372 (centrinė nervų sistema) H304	GHS08 Dgr	H350 H340 H372 (centrinė nervų sistema) H304			P
▼M1 649-331-00-8	Distillates (petroleum), hydrotreated middle, intermediate boiling; Low boiling point hydrogen treated naphtha;	270-092-7	68410-96-8	Carc. 1B Muta. 1B Asp. Tox. 1	H350 H340 H304	GHS08 Dgr	H350 H340 H304			►M2 — ◄ P

▼**M1**

Indekso Nr.	Tarptautinė cheminė identifikacija	EB Nr.	CAS Nr.	Klasifikacija		Ženklinimas			Konkrečios ribinės koncentracijos, m faktoriai	Pastabos
				Pavojingumo klasės ir kategorijos kodas (-ai)	Pavojingumo frazės kodas (-ai)	Piktogramos, signalinio žodžio kodas (-ai)	Pavojingumo frazės kodas (-ai)			
	[A complex combination of hydrocarbons obtained by the distillation of products from a middle distillate hydrotreating process. It consists of hydrocarbons having carbon numbers predominantly in the range of C_5 through C_{10} and boiling in the range of approximately 127 °C to 188 °C (262 °F to 370 °F).]									
649-332-00-3	Distillates (petroleum), light distillate hydrotreating process, low-boiling; Low boiling point hydrogen treated naphtha; [A complex combination of hydrocarbons obtained by the distillation of products from the light distillate hydrotreating process. It consists of hydrocarbons having carbon numbers predominantly in the range of C_6 through C_9 and boiling in the range of approximately 3 °C to 194 °C (37 °F to 382 °F).]	270-093-2	68410-97-9	Carc. 1B Muta. 1B Asp. Tox. 1	H350 H340 H304	GHS08 Dgr	H350 H340 H304			►**M2** — ◄ P

▼M1

Indekso Nr.	Tarptautinė cheminė identifikacija	EB Nr.	CAS Nr.	Klasifikacija		Ženklinimas			Konkrečios ribinės koncentracijos, m faktoriai	Pastabos
				Pavojingumo klasės ir kategorijos kodas (-ai)	Pavojingumo frazės kodas (-ai)	Piktogramos, signalinio žodžio kodas (-ai)	Pavojingumo frazės kodas (-ai)			
649-333-00-9	Distillates (petroleum), hydrotreated heavy naphtha, deisohexanizer overheads; Low boiling point hydrogen treated naphtha; [A complex combination of hydrocarbons obtained by distillation of the products from a heavy naphtha hydrotreating process. It consists of hydrocarbons having carbon numbers predominantly in the range of C_3 through C_6 and boiling in the range of approximately – 49 °C to 68 °C (– 57 °F to 155 °F).]	270-094-8	68410-98-0	Carc. 1B Muta. 1B Asp. Tox. 1	H350 H340 H304	GHS08 Dgr	H350 H340 H304			►M2 — ◄ P
649-334-00-4	Solvent naphtha (petroleum), light arom., hydrotreated; Low boiling point hydrogen treated naphtha; [A complex combination of hydrocarbons obtained by treating a petroleum fraction with hydrogen in the presence of a catalyst. It consists predominantly of aromatic hydrocarbons having carbon numbers predominantly in the range of C_8 through C_{10} and boiling in the range of approximately 135 °C to 210 °C (275 °F to 410 °F).]	270-988-8	68512-78-7	Carc. 1B Muta. 1B Asp. Tox. 1	H350 H340 H304	GHS08 Dgr	H350 H340 H304			►M2 — ◄ P

▼**M1**

Indekso Nr.	Tarptautinė cheminė identifikacija	EB Nr.	CAS Nr.	Klasifikacija		Ženklinimas			Konkrečios ribinės koncentracijos, m faktoriai	Pastabos
				Pavojingumo klasės ir kategorijos kodas (-ai)	Pavojingumo frazės kodas (-ai)	Piktogramos, signalinio žodžio kodas (-ai)	Pavojingumo frazės kodas (-ai)			
649-335-00-X	Naphtha (petroleum), hydrodesulfurized thermal cracked light; Low boiling point hydrogen treated naphtha; [A complex combination of hydrocarbons obtained by fractionation of hydrodesulfurized thermal cracker distillate. It consists predominantly of hydrocarbons having carbon numbers predominantly in the range of C_5 to C_{11} and boiling in the range of approximately 23 °C to 195 °C (73 °F to 383 °F).]	285-511-9	85116-60-5	Carc. 1B Muta. 1B Asp. Tox. 1	H350 H340 H304	GHS08 Dgr	H350 H340 H304			►**M2** — ◄ P
649-336-00-5	Naphtha (petroleum), hydrotreated light, cycloalkane-contg.; Low boiling point hydrogen treated naphtha; [A complex combination of hydrocarbons obtained from the distillation of a petroleum fraction. It consists predominantly of alkanes and cycloalkanes boiling in the range of approximately – 20 °C to 190 °C (– 4 °F to 374 °F).]	285-512-4	85116-61-6	Carc. 1B Muta. 1B Asp. Tox. 1	H350 H340 H304	GHS08 Dgr	H350 H340 H304			►**M2** — ◄ P
649-337-00-0	Naphtha (petroleum), heavy steam-cracked, hydrogenated; Low boiling point hydrogen treated naphtha	295-432-1	92045-51-7	Carc. 1B Muta. 1B Asp. Tox. 1	H350 H340 H304	GHS08 Dgr	H350 H340 H304			►**M2** — ◄ P

▼M1

Indekso Nr.	Tarptautinė cheminė identifikacija	EB Nr.	CAS Nr.	Klasifikacija		Ženklinimas			Konkrečios ribinės koncentracijos, m faktoriai	Pastabos
				Pavojingumo klasės ir kategorijos kodas (-ai)	Pavojingumo frazės kodas (-ai)	Piktogramos, signalinio žodžio kodas (-ai)	Pavojingumo frazės kodas (-ai)			
649-338-00-6	Naphtha (petroleum), hydrodesulfurized full-range; Low boiling point hydrogen treated naphtha; [A complex combination of hydrocarbons obtained from a catalytic hydrodesulfurization process. It consists predominantly of hydrocarbons having carbon numbers predominantly in the range of C_4 through C_{11} and boiling in the range of approximately 30 °C to 250 °C (86 °F to 482 °F).]	295-433-7	92045-52-8	Carc. 1B Muta. 1B Asp. Tox. 1	H350 H340 H304	GHS08 Dgr	H350 H340 H304			►M2 — ◄ P
649-339-00-1	Naphtha (petroleum), hydrotreated light steam-cracked; Low boiling point hydrogen treated naphtha; [A complex combination of hydrocarbons obtained by treating a petroleum fraction, derived from a pyrolysis process, with hydrogen in the presence of a catalyst. It consists predominantly of unsaturated hydrocarbons having carbon numbers predominantly in the range of C_5 through C_{11} and boiling in the range of approximately 35 °C to 190 °C (95 °F to 374 °F).]	295-438-4	92045-57-3	Carc. 1B Muta. 1B Asp. Tox. 1	H350 H340 H304	GHS08 Dgr	H350 H340 H304			►M2 — ◄ P

▼**M1**

Indekso Nr.	Tarptautinė cheminė identifikacija	EB Nr.	CAS Nr.	Klasifikacija		Ženklinimas			Konkrečios ribinės koncentracijos, m faktoriai	Pastabos
				Pavojingumo klasės ir kategorijos kodas (-ai)	Pavojingumo frazės kodas (-ai)	Piktogramos, signalinio žodžio kodas (-ai)	Pavojingumo frazės kodas (-ai)			
649-340-00-7	Hydrocarbons, C_{4-12}, naphtha-cracking, hydrotreated; Low boiling point hydrogen treated naphtha; [A complex combination of hydrocarbons obtained by distillation from the product of a naphtha steam cracking process and subsequent catalytic selective hydrogenation of gum formers. It consists of hydrocarbons having carbon numbers predominantly in the range of C_4 through C_{12} and boiling in the range of approximately 30 °C to 230 °C (86 °F to 446 °F).]	295-443-1	92045-61-9	Carc. 1B Muta. 1B Asp. Tox. 1	H350 H340 H304	GHS08 Dgr	H350 H340 H304			►**M2** P ◄
649-341-00-2	Solvent naphtha (petroleum), hydrotreated light naphthenic; Low boiling point hydrogen treated naphtha; [A complex combination of hydrocarbons obtained by treating a petroleum fraction with hydrogen in the presence of a catalyst. It consists predominantly of cycloparaffinic hydrocarbons having carbon numbers predominantly in the range of C_6 through C_7 and boiling in the range of approximately 73 °C to 85 °C (163 °F to 185 °F).]	295-529-9	92062-15-2	Carc. 1B Muta. 1B Asp. Tox. 1	H350 H340 H304	GHS08 Dgr	H350 H340 H304			►**M2** P ◄

▼M1

Indekso Nr.	Tarptautinė cheminė identifikacija	EB Nr.	CAS Nr.	Klasifikacija		Ženklinimas			Konkrečios ribinės koncentracijos, m faktoriai	Pastabos
				Pavojingumo klasės ir kategorijos kodas (-ai)	Pavojingumo frazės kodas (-ai)	Piktogramos, signalinio žodžio kodas (-ai)	Pavojingumo frazės kodas (-ai)			
649-342-00-8	Naphtha (petroleum), light steam-cracked, hydrogenated; Low boiling point hydrogen treated naphtha; [A complex combination of hydrocarbons produced from the separation and subsequent hydrogenation of the products of a steam-cracking process to produce ethylene. It consists predominantly of saturated and unsaturated paraffins, cyclic paraffins and cyclic aromatic hydrocarbons having carbon numbers predominantly in the range of C_4 through C_{10} and boiling in the range of approximately 50 °C to 200 °C (122 °F to 392 °F). The proportion of benzene hydrocarbons may vary up to 30 wt. % and the stream may also contain small amounts of sulfur and oxygenated compounds.]	296-942-7	93165-55-0	Carc. 1B Muta. 1B Asp. Tox. 1	H350 H340 H304	GHS08 Dgr	H350 H340 H304			►M2 — ◄ P
649-343-00-3	Hydrocarbons, C_{6-11}, hydrotreated, dearomatized; Low boiling point hydrogen treated naphtha; [A complex combination of hydrocarbons obtained as solvents which have been subjected to hydrotreatment in order to convert aromatics to naphthenes by catalytic hydrogenation.]	297-852-0	93763-33-8	Carc. 1B Muta. 1B Asp. Tox. 1	H350 H340 H304	GHS08 Dgr	H350 H340 H304			►M2 — ◄ P

▼M1

Indekso Nr.	Tarptautinė cheminė identifikacija	EB Nr.	CAS Nr.	Klasifikacija		Ženklinimas			Konkrečios ribinės koncentracijos, m faktoriai	Pastabos
				Pavojingumo klasės ir kategorijos kodas (-ai)	Pavojingumo frazės kodas (-ai)	Piktogramos, signalinio žodžio kodas (-ai)	Pavojingumo frazės kodas (-ai)			
649-344-00-9	Hydrocarbons, C_{9-12}, hydrotreated, dearomatized; Low boiling point hydrogen treated naphtha; [A complex combination of hydrocarbons obtained as solvents which have been subjected to hydrotreatment in order to convert aromatics to naphthenes by catalytic hydrogenation.]	297-853-6	93763-34-9	Carc. 1B Muta. 1B Asp. Tox. 1	H350 H340 H304	GHS08 Dgr	H350 H340 H304			►M2 — ◄ P
▼M6 649-345-00-4	stoddard solvent; Low boiling point naphtha — unspecified; [A colourless, refined petroleum distillate that is free from rancid or objectionable odours and that boils in a range of approximately 148,8 °C to 204,4 °C (300°F to 400 °F).]	232-489-3	8052-41-3	Carc. 1B Muta. 1B STOT RE 1 Asp. Tox. 1	H350 H340 H372 (centrinė nervų sistema) H304	GHS08 Dgr	H350 H340 H372 (centrinė nervų sistema) H304			P
▼M1 649-346-00-X	Natural gas condensates (petroleum); Low boiling point naphtha - unspecified; [A complex combination of hydrocarbons separated as a liquid from natural gas in a surface separator by retrograde condensation. It consists mainly of hydrocarbons having carbon numbers predominantly in the range of C_2 to C_{20}. It is a liquid at atmospheric temperature and pressure.]	265-047-3	64741-47-5	Carc. 1B Muta. 1B Asp. Tox. 1	H350 H340 H304	GHS08 Dgr	H350 H340 H304			►M2 — ◄ P

▼M1

Indekso Nr.	Tarptautinė cheminė identifikacija	EB Nr.	CAS Nr.	Klasifikacija		Ženklinimas			Konkrečios ribinės koncentracijos, m faktoriai	Pastabos
				Pavojingumo klasės ir kategorijos kodas (-ai)	Pavojingumo frazės kodas (-ai)	Piktogramos, signalinio žodžio kodas (-ai)	Pavojingumo frazės kodas (-ai)			
649-347-00-5	Natural gas (petroleum), raw liq. mix; Low boiling point naphtha - unspecified; [A complex combination of hydrocarbons separated as a liquid from natural gas in a gas recycling plant by processes such as refrigeration or absorption. It consists mainly of saturated aliphatic hydrocarbons having carbon numbers in the range of C_2 through C_8.]	265-048-9	64741-48-6	Carc. 1B Muta. 1B Asp. Tox. 1	H350 H340 H304	GHS08 Dgr	H350 H340 H304			►M2 — ◄ P
649-348-00-0	Naphtha (petroleum), light hydrocracked; Low boiling naphtha - unspecified; [A complex combination of hydrocarbons from distillation of the products from a hydrocracking process. It consists predominantly of saturated hydrocarbons having carbon numbers predominantly in the range of C_4 through C_{10}, and boiling in the range of approximately – 20 °C to 180 °C (– 4 °F to 356 °F).]	265-071-4	64741-69-1	Carc. 1B Muta. 1B Asp. Tox. 1	H350 H340 H304	GHS08 Dgr	H350 H340 H304			►M2 — ◄ P
649-349-00-6	Naphtha (petroleum), heavy hydrocracked; Low boiling point naphtha - unspecified;	265-079-8	64741-78-2	Carc. 1B Muta. 1B Asp. Tox. 1	H350 H340 H304	GHS08 Dgr	H350 H340 H304			►M2 — ◄ P

▼**M1**

Indekso Nr.	Tarptautinė cheminė identifikacija	EB Nr.	CAS Nr.	Klasifikacija		Ženklinimas			Konkrečios ribinės koncentracijos, m faktoriai	Pastabos
				Pavojingumo klasės ir kategorijos kodas (-ai)	Pavojingumo frazės kodas (-ai)	Piktogramos, signalinio žodžio kodas (-ai)	Pavojingumo frazės kodas (-ai)			
	[A complex combination of hydrocarbons from distillation of the products from a hydrocracking process. It consists predominantly of saturated hydrocarbons having carbon numbers predominantly in the range of C_6 through C_{12}, and boiling in the range of approximately 65 °C to 230 °C (148 °F to 446 °F).]									
649-350-00-1	Naphtha (petroleum), sweetened; Low boiling point naphtha - unspecified; [A complex combination of hydrocarbons obtained by subjecting a petroleum naphtha to a sweetening process to convert mercaptans or to remove acidic impurities. It consists of hydrocarbons having carbon numbers predominantly in the range of C_4 through C_{12} and boiling in the range of approximately – 10 °C to 230 °C (14 °F to 446 °F).]	265-089-2	64741-87-3	Carc. 1B Muta. 1B Asp. Tox. 1	H350 H340 H304	GHS08 Dgr	H350 H340 H304			►**M2** — ◄ P
649-351-00-7	Naphtha (petroleum), acid-treated; Low boiling point naphtha - unspecified;	265-115-2	64742-15-0	Carc. 1B Muta. 1B Asp. Tox. 1	H350 H340 H304	GHS08 Dgr	H350 H340 H304			►**M2** — ◄ P

▼**M1**

Indekso Nr.	Tarptautinė cheminė identifikacija	EB Nr.	CAS Nr.	Klasifikacija		Ženklinimas			Konkrečios ribinės koncentracijos, m faktoriai	Pastabos
				Pavojingumo klasės ir kategorijos kodas (-ai)	Pavojingumo frazės kodas (-ai)	Piktogramos, signalinio žodžio kodas (-ai)	Pavojingumo frazės kodas (-ai)			
	[A complex combination of hydrocarbons obtained as a raffinate from a sulfuric acid treating process. It consists of hydrocarbons having carbon numbers predominantly in the range of C_7 through C_{12} and boiling in the range of approximately 90 °C to 230 °C (194 °F to 446 °F).]									
649-352-00-2	Naphtha (petroleum), chemically neutralized heavy; Low boiling point naphtha - unspecified; [A complex combination of hydrocarbons produced by a treating process to remove acidic materials. It consists of hydrocarbons having carbon numbers predominantly in the range of C_6 through C_{12} and boiling in the range of approximately 65 °C to 230 °C (149 °F to 446 °F).]	265-122-0	64742-22-9	Carc. 1B Muta. 1B Asp. Tox. 1	H350 H340 H304	GHS08 Dgr	H350 H340 H304			►**M2** — ◄ P
649-353-00-8	Naphtha (petroleum), chemically neutralized light; Low boiling point naphtha - unspecified;	265-123-6	64742-23-0	Carc. 1B Muta. 1B Asp. Tox. 1	H350 H340 H304	GHS08 Dgr	H350 H340 H304			►**M2** — ◄ P

▼**M1**

Indekso Nr.	Tarptautinė cheminė identifikacija	EB Nr.	CAS Nr.	Klasifikacija		Ženklinimas			Konkrečios ribinės koncentracijos, m faktoriai	Pastabos
				Pavojingumo klasės ir kategorijos kodas (-ai)	Pavojingumo frazės kodas (-ai)	Piktogramos, signalinio žodžio kodas (-ai)	Pavojingumo frazės kodas (-ai)			
	[A complex combination of hydrocarbons produced by a treating process to remove acidic materials. It consists of hydrocarbons having carbon numbers predominantly in the range of C_4 through C_{11} and boiling in the range of approximately – 20 °C to 190 °C (– 4 °F to 374 °F).]									
649-354-00-3	Naphtha (petroleum), catalytic dewaxed; Low boiling point naphtha - unspecified; [A complex combination of hydrocarbons obtained from the catalytic dewaxing of a petroleum fraction. It consists predominantly of hydrocarbons having carbon numbers predominantly in the range of C_5 through C_{12} and boiling in the range of approximately 35 °C to 230 °C (95 °F to 446 °F).]	265-170-2	64742-66-1	Carc. 1B Muta. 1B Asp. Tox. 1	H350 H340 H304	GHS08 Dgr	H350 H340 H304			►**M2** — ◄ P
649-355-00-9	Naphtha (petroleum), light steam-cracked; Low boiling point naphtha - unspecified;	265-187-5	64742-83-2	Carc. 1B Muta. 1B Asp. Tox. 1	H350 H340 H304	GHS08 Dgr	H350 H340 H304			►**M2** — ◄ P

▼**M1**

Indekso Nr.	Tarptautinė cheminė identifikacija	EB Nr.	CAS Nr.	Klasifikacija		Ženklinimas			Konkrečios ribinės koncentracijos, m faktoriai	Pastabos
				Pavojingumo klasės ir kategorijos kodas (-ai)	Pavojingumo frazės kodas (-ai)	Piktogramos, signalinio žodžio kodas (-ai)	Pavojingumo frazės kodas (-ai)			
	[A complex combination of hydrocarbons obtained by the distillation of the products from a steam cracking process. It consists predominantly of unsaturated hydrocarbons having carbon numbers predominantly in the range of C_4 through C_{11} and boiling in the range of approximately minus 20 °C to 190 °C (– 4 °F to 374 °F). This stream is likely to contain 10 vol. % or more benzene.]									
649-356-00-4	Solvent naphtha (petroleum), light arom.; Low boiling point naphtha - unspecified; [A complex combination of hydrocarbons obtained from distillation of aromatic streams. It consists predominantly of aromatic hydrocarbons having carbon numbers predominantly in the range of C_8 through C_{10} and boiling in the range of approximately 135 °C to 210 °C (275 °F to 410 °F).]	265-199-0	64742-95-6	Carc. 1B Muta. 1B Asp. Tox. 1	H350 H340 H304	GHS08 Dgr	H350 H340 H304			►**M2** P ◄
649-357-00-X	Aromatic hydrocarbons, C_{6-10}, acid-treated, neutralized; Low boiling point naphtha - unspecified	268-618-5	68131-49-7	Carc. 1B Muta. 1B Asp. Tox. 1	H350 H340 H304	GHS08 Dgr	H350 H340 H304			►**M2** P ◄

▼**M1**

Indekso Nr.	Tarptautinė cheminė identifikacija	EB Nr.	CAS Nr.	Klasifikacija		Ženklinimas			Konkrečios ribinės koncentracijos, m faktoriai	Pastabos
				Pavojingumo klasės ir kategorijos kodas (-ai)	Pavojingumo frazės kodas (-ai)	Piktogramos, signalinio žodžio kodas (-ai)	Pavojingumo frazės kodas (-ai)			
649-358-00-5	Distillates (petroleum), C_{3-5}, 2-methyl-2-butene-rich; Low boiling point naphtha - unspecified; [A complex combination of hydrocarbons from the distillation of hydrocarbons usually ranging in carbon numbers from C_3 through C_5, predominantly isopentane and 3-methyl-1-butene. It consists of saturated and unsaturated hydrocarbons having carbon numbers in the range of C_3 through C_5, predominantly 2-methyl-2-butene.]	270-725-7	68477-34-9	Carc. 1B Muta. 1B Asp. Tox. 1	H350 H340 H304	GHS08 Dgr	H350 H340 H304			►**M2** P ◄
649-359-00-0	Distillates (petroleum), polymd. steam-cracked petroleum distillates, C_{5-12} fraction; Low boiling point naphtha - unspecified; [A complex combination of hydrocarbons obtained from the distillation of polymerized steam-cracked petroleum distillate. It consists predominantly of hydrocarbons having carbon numbers predominantly in the range of C_5 through C_{12}.]	270-735-1	68477-50-9	Carc. 1B Muta. 1B Asp. Tox. 1	H350 H340 H304	GHS08 Dgr	H350 H340 H304			►**M2** P ◄

▼M1

Indekso Nr.	Tarptautinė cheminė identifikacija	EB Nr.	CAS Nr.	Klasifikacija		Ženklinimas			Konkrečios ribinės koncentracijos, m faktoriai	Pastabos
				Pavojingumo klasės ir kategorijos kodas (-ai)	Pavojingumo frazės kodas (-ai)	Piktogramos, signalinio žodžio kodas (-ai)	Pavojingumo frazės kodas (-ai)			
649-360-00-6	Distillates (petroleum), steam-cracked, C_{5-12} fraction; Low boiling point naphtha - unspecified; [A complex combination of organic compounds obtained by the distillation of products from a steam cracking process. It consists of unsaturated hydrocarbons having carbon numbers predominantly in the range of C_5 through C_{12}.]	270-736-7	68477-53-2	Carc. 1B Muta. 1B Asp. Tox. 1	H350 H340 H304	GHS08 Dgr	H350 H340 H304			►M2 — ◄ P
649-361-00-1	Distillates (petroleum), steam-cracked, C_{5-10} fraction, mixed with light steam-cracked petroleum naphtha C_5 fraction; Low boiling point naphtha - unspecified	270-738-8	68477-55-4	Carc. 1B Muta. 1B Asp. Tox. 1	H350 H340 H304	GHS08 Dgr	H350 H340 H304			►M2 — ◄ P
649-362-00-7	Extracts (petroleum), cold-acid, C_{4-6}; Low boiling point naphtha - unspecified; [A complex combination of organic compounds produced by cold acid unit extraction of saturated and unsaturated aliphatic hydrocarbons usually ranging in carbon numbers from C_3 through C_6, predominantly pentanes and amylenes. It consists predominantly of saturated and unsaturated hydrocarbons having carbon numbers in the range of C_4 through C_6, predominantly C_5.]	270-741-4	68477-61-2	Carc. 1B Muta. 1B Asp. Tox. 1	H350 H340 H304	GHS08 Dgr	H350 H340 H304			►M2 — ◄ P

▼M1

Indekso Nr.	Tarptautinė cheminė identifikacija	EB Nr.	CAS Nr.	Klasifikacija		Ženklinimas			Konkrečios ribinės koncentracijos, m faktoriai	Pastabos
				Pavojingumo klasės ir kategorijos kodas (-ai)	Pavojingumo frazės kodas (-ai)	Piktogramos, signalinio žodžio kodas (-ai)	Pavojingumo frazės kodas (-ai)			
649-363-00-2	Distillates (petroleum), depentanizer overheads; Low boiling point naphtha - unspecified; [A complex combination of hydrocarbons obtained from a catalytic cracked gas stream. It consists of aliphatic hydrocarbons having carbon numbers predominantly in the range of C_4 through C_6.]	270-771-8	68477-89-4	Carc. 1B Muta. 1B Asp. Tox. 1	H350 H340 H304	GHS08 Dgr	H350 H340 H304			►M2 — ◄ P
▼M5 649-364-00-8	Residues (petroleum), butane splitter bottoms; Low boiling point naphtha - unspecified; [A complex residuum from the distillation of butane stream. It consists of aliphatic hydrocarbons having carbon numbers predominantly in the range of C4 through C6.]	270-791-7	68478-12-6	Carc. 1B Muta. 1B Asp. Tox. 1	H350 H340 H304	GHS08 Dgr	H350 H340 H304			P
▼M1 649-365-00-3	Residual oils (petroleum), deisobutanizer tower; Low boiling point naphtha - unspecified; [A complex residuum from the atmospheric distillation of the butane-butylene stream. It consists of aliphatic hydrocarbons having carbon numbers predominantly in the range of C_4 through C_6.]	270-795-9	68478-16-0	Carc. 1B Muta. 1B Asp. Tox. 1	H350 H340 H304	GHS08 Dgr	H350 H340 H304			►M2 — ◄ P

▼**M1**

Indekso Nr.	Tarptautinė cheminė identifikacija	EB Nr.	CAS Nr.	Klasifikacija		Ženklinimas			Konkrečios ribinės koncentracijos, m faktoriai	Pastabos
				Pavojingumo klasės ir kategorijos kodas (-ai)	Pavojingumo frazės kodas (-ai)	Piktogramos, signalinio žodžio kodas (-ai)	Pavojingumo frazės kodas (-ai)			
649-366-00-9	Naphtha (petroleum), full-range coker; Low boiling point naphtha - unspecified; [A complex combination of hydrocarbons produced by the distillation of products from a fluid coker. It consists predominantly of unsaturated hydrocarbons having carbon numbers predominantly in the range of C_4 through C_{15} and boiling in the range of approximately 43 °C to 250 °C (110 °F-500 °F).]	270-991-4	68513-02-0	Carc. 1B Muta. 1B Asp. Tox. 1	H350 H340 H304	GHS08 Dgr	H350 H340 H304			►**M2** — ◄ P
649-367-00-4	Naphtha (petroleum), steam-cracked middle arom.; Low boiling point naphtha - unspecified; [A complex combination of hydrocarbons produced by the distillation of products from a steam-cracking process. It consists predominantly of aromatic hydrocarbons having carbon numbers predominantly in the range of C_7 through C_{12} and boiling in the range of approximately 130 °C to 220 °C (266 °F to 428 °F).]	271-138-9	68516-20-1	Carc. 1B Muta. 1B Asp. Tox. 1	H350 H340 H304	GHS08 Dgr	H350 H340 H304			►**M2** — ◄ P

▼**M1**

Indekso Nr.	Tarptautinė cheminė identifikacija	EB Nr.	CAS Nr.	Klasifikacija		Ženklinimas			Konkrečios ribinės koncentracijos, m faktoriai	Pastabos
				Pavojingumo klasės ir kategorijos kodas (-ai)	Pavojingumo frazės kodas (-ai)	Piktogramos, signalinio žodžio kodas (-ai)	Pavojingumo frazės kodas (-ai)			
649-368-00-X	Naphtha (petroleum), clay-treated full-range straight-run; Low boiling point naphtha - unspecified; [A complex combination of hydrocarbons resulting from treatment of full-range straight-run naphtha with natural or modified clay, usually in a percolation process to remove the trace amounts of polar compounds and impurities present. It consists of hydrocarbons having carbon numbers predominantly in the range of C_4 through C_{11} and boiling in the range of approximately – 20 °C to 220 °C (– 4 °F to 429 °F).]	271-262-3	68527-21-9	Carc. 1B Muta. 1B Asp. Tox. 1	H350 H340 H304	GHS08 Dgr	H350 H340 H304			►**M2** — ◄ P
649-369-00-5	Naphtha (petroleum), clay-treated light straight-run; Low boiling point naphtha - unspecified; [A complex combination of hydrocarbons resulting from treatment of light straight-run naphtha with a natural or modified clay, usually in a percolation process to remove the trace amounts of polar compounds and impurities present. It consists of hydrocarbons having	271-263-9	68527-22-0	Carc. 1B Muta. 1B Asp. Tox. 1	H350 H340 H304	GHS08 Dgr	H350 H340 H304			►**M2** — ◄ P

▼**M1**

Indekso Nr.	Tarptautinė cheminė identifikacija	EB Nr.	CAS Nr.	Klasifikacija		Ženklinimas			Konkrečios ribinės koncentracijos, m faktoriai	Pastabos
				Pavojingumo klasės ir kategorijos kodas (-ai)	Pavojingumo frazės kodas (-ai)	Piktogramos, signalinio žodžio kodas (-ai)	Pavojingumo frazės kodas (-ai)			
	carbon numbers predominantly in the range of C_7 through C_{10} and boiling in the range of approximately 93 °C to 180 °C (200 °F to 356 °F).]									
649-370-00-0	Naphtha (petroleum), light steam-cracked arom.; Low boiling point naphtha - unspecified; [A complex combination of hydrocarbons produced by distillation of products from a steam-cracking process. It consists predominantly of aromatic hydrocarbons having carbon numbers predominantly in the range of C_7 through C_9 and boiling in the range of approximately 110 °C to 165 °C (230 °F to 329 °F).]	271-264-4	68527-23-1	Carc. 1B Muta. 1B Asp. Tox. 1	H350 H340 H304	GHS08 Dgr	H350 H340 H304			►**M2** — ◄ P
649-371-00-6	Naphtha (petroleum), light steam-cracked, debenzenized; Low boiling point naphtha - unspecified; [A complex combination of hydrocarbons produced by distillation of products from a steam-cracking process. It consists predominantly of hydrocarbons having carbon numbers predominantly in the range of C_4 through C_{12} and boiling in the range of approximately 80 °C to 218 °C (176 °F to 424 °F).]	271-266-5	68527-26-4	Carc. 1B Muta. 1B Asp. Tox. 1	H350 H340 H304	GHS08 Dgr	H350 H340 H304			►**M2** — ◄ P

▼**M1**

Indekso Nr.	Tarptautinė cheminė identifikacija	EB Nr.	CAS Nr.	Klasifikacija		Ženklinimas			Konkrečios ribinės koncentracijos, m faktoriai	Pastabos
				Pavojingumo klasės ir kategorijos kodas (-ai)	Pavojingumo frazės kodas (-ai)	Piktogramos, signalinio žodžio kodas (-ai)	Pavojingumo frazės kodas (-ai)			
649-372-00-1	Naphtha (petroleum), arom.-contg.; Low boiling point naphtha - unspecified	271-635-0	68603-08-7	Carc. 1B Muta. 1B Asp. Tox. 1	H350 H340 H304	GHS08 Dgr	H350 H340 H304			►**M2** — ◄ P
649-373-00-7	Gasoline, pyrolysis, debutanizer bottoms; Low boiling point naphtha - unspecified; [A complex combination of hydrocarbons obtained from the fractionation of depropanizer bottoms. It consists of hydrocarbons having carbon numbers predominantly greater than C_5.]	271-726-5	68606-10-0	Carc. 1B Muta. 1B Asp. Tox. 1	H350 H340 H304	GHS08 Dgr	H350 H340 H304			►**M2** — ◄ P
649-374-00-2	Naphtha (petroleum), light, sweetened; Low boiling point naphtha - unspecified; [A complex combination of hydrocarbons obtained by subjecting a petroleum distillate to a sweetening process to convert mercaptans or to remove acidic impurities. It consists predominantly of saturated and unsaturated hydrocarbons having carbon numbers predominantly in the range of C_3 through C_6 and boiling in the range of approximately – 20 °C to 100 °C (– 4 °F to 212 °F).]	272-206-0	68783-66-4	Carc. 1B Muta. 1B Asp. Tox. 1	H350 H340 H304	GHS08 Dgr	H350 H340 H304			►**M2** — ◄ P

▼**M1**

Indekso Nr.	Tarptautinė cheminė identifikacija	EB Nr.	CAS Nr.	Klasifikacija		Ženklinimas			Konkrečios ribinės koncentracijos, m faktoriai	Pastabos
				Pavojingumo klasės ir kategorijos kodas (-ai)	Pavojingumo frazės kodas (-ai)	Piktogramos, signalinio žodžio kodas (-ai)	Pavojingumo frazės kodas (-ai)			
649-375-00-8	Natural gas condensates; Low boiling point naphtha - unspecified; [A complex combination of hydrocarbons separated and/or condensed from natural gas during transportation and collected at the wellhead and/or from the production, gathering, transmission, and distribution pipelines in deeps, scrubbers, etc. It consists predominantly of hydrocarbons having carbon numbers predominantly in the range of C_2 through C_8.]	272-896-3	68919-39-1	Carc. 1B Muta. 1B Asp. Tox. 1	H350 H340 H304	GHS08 Dgr	H350 H340 H304			►**M2** — ◄ P
649-376-00-3	Distillates (petroleum), naphtha unifiner stripper; Low boiling point naphtha - unspecified; [A complex combination of hydrocarbons produced by stripping the products from the naphtha unifiner. It consists of saturated aliphatic hydrocarbons having carbon numbers predominantly in the range of C_2 through C_6.]	272-932-8	68921-09-5	Carc. 1B Muta. 1B Asp. Tox. 1	H350 H340 H304	GHS08 Dgr	H350 H340 H304			►**M2** — ◄ P
649-377-00-9	Naphtha (petroleum), catalytic reformed light, arom.-free fraction; Low boiling point naphtha - unspecified;	285-510-3	85116-59-2	Carc. 1B Muta. 1B Asp. Tox. 1	H350 H340 H304	GHS08 Dgr	H350 H340 H304			►**M2** — ◄ P

▼**M1**

Indekso Nr.	Tarptautinė cheminė identifikacija	EB Nr.	CAS Nr.	Klasifikacija		Ženklinimas			Konkrečios ribinės koncentracijos, m faktoriai	Pastabos
				Pavojingumo klasės ir kategorijos kodas (-ai)	Pavojingumo frazės kodas (-ai)	Piktogramos, signalinio žodžio kodas (-ai)	Pavojingumo frazės kodas (-ai)			
	[A complex combination of hydrocarbons remaining after removal of aromatic compounds from catalytic reformed light naphtha in a selective absorption process. It consists predominantly of paraffinic and cyclic compounds having carbon numbers predominantly in the range of C_5 to C_8 and boiling in the range of approximately 66 °C to 121 °C (151 °F to 250 °F).]									
649-378-00-4	Gasoline; Low boiling point naphtha - unspecified; [A complex combination of hydrocarbons consisting primarily of paraffins, cycloparaffins, aromatic and olefinic hydrocarbons having carbon numbers predominantly greater than C_3 and boiling in the range of 30 °C to 260 °C (86 °F to 500 °F).]	289-220-8	86290-81-5	Carc. 1B Muta. 1B Asp. Tox. 1	H350 H340 H304	GHS08 Dgr	H350 H340 H304			►**M2** P ◄
649-379-00-X	Aromatic hydrocarbons, C_{7-8}, dealkylation products, distn. residues; Low boiling point naphtha - unspecified	292-698-0	90989-42-7	Carc. 1B Muta. 1B Asp. Tox. 1	H350 H340 H304	GHS08 Dgr	H350 H340 H304			►**M2** P ◄

▼**M1**

Indekso Nr.	Tarptautinė cheminė identifikacija	EB Nr.	CAS Nr.	Klasifikacija		Ženklinimas			Konkrečios ribinės koncentracijos, m faktoriai	Pastabos
				Pavojingumo klasės ir kategorijos kodas (-ai)	Pavojingumo frazės kodas (-ai)	Piktogramos, signalinio žodžio kodas (-ai)	Pavojingumo frazės kodas (-ai)			
649-380-00-5	Hydrocarbons, C_{4-6}, depentanizer lights, arom. hydrotreater; Low boiling point naphtha - unspecified; [A complex combination of hydrocarbons obtained as first runnings from the depentanizer column before hydrotreatment of the aromatic charges. It consists predominantly of hydrocarbons having carbon numbers predominantly in the range of C_4 through C_6, predominantly pentanes and pentenes, and boiling in the range of approximately 25 °C to 40 °C (77 °F to 104 °F).]	295-298-4	91995-38-9	Carc. 1B Muta. 1B Asp. Tox. 1	H350 H340 H304	GHS08 Dgr	H350 H340 H304			►**M2** — ◄ P
649-381-00-0	Distillates (petroleum), heat-soaked steam-cracked naphtha, C_5-rich; Low boiling point naphtha - unspecified; [A complex combination of hydrocarbons obtained by distillation of heat-soaked steam-cracked naphtha. It consists predominantly of hydrocarbons having carbon numbers in the range of C_4 through C_6, predominantly C_5.]	295-302-4	91995-41-4	Carc. 1B Muta. 1B Asp. Tox. 1	H350 H340 H304	GHS08 Dgr	H350 H340 H304			►**M2** — ◄ P

▼**M1**

Indekso Nr.	Tarptautinė cheminė identifikacija	EB Nr.	CAS Nr.	Klasifikacija		Ženklinimas			Konkrečios ribinės koncentracijos, m faktoriai	Pastabos
				Pavojingumo klasės ir kategorijos kodas (-ai)	Pavojingumo frazės kodas (-ai)	Piktogramos, signalinio žodžio kodas (-ai)	Pavojingumo frazės kodas (-ai)			
649-382-00-6	Extracts (petroleum), catalytic reformed light naphtha solvent; Low boiling point naphtha - unspecified; [A complex combination of hydrocarbons obtained as the extract from the solvent extraction of a catalytically reformed petroleum cut. It consists predominantly of aromatic hydrocarbons having carbon numbers predominantly in the range of C_7 through C_8 and boiling in the range of approximately 100 °C to 200 °C (212 °F to 392 °F).]	295-331-2	91995-68-5	Carc. 1B Muta. 1B Asp. Tox. 1	H350 H340 H304	GHS08 Dgr	H350 H340 H304			►**M2** — ◄ P
649-383-00-1	Naphtha (petroleum), hydrodesulfurized light, dearomatized; Low boiling point naphtha - unspecified; [A complex combination of hydrocarbons obtained by distillation of hydrodesulfurized and dearomatized light petroleum fractions. It consists predominantly of C_7 paraffins and cycloparaffins boiling in a range of approximately 90 °C to 100 °C (194 °F to 212 °F).]	295-434-2	92045-53-9	Carc. 1B Muta. 1B Asp. Tox. 1	H350 H340 H304	GHS08 Dgr	H350 H340 H304			►**M2** — ◄ P

▼**M1**

Indekso Nr.	Tarptautinė cheminė identifikacija	EB Nr.	CAS Nr.	Klasifikacija		Ženklinimas			Konkrečios ribinės koncentracijos, m faktoriai	Pastabos
				Pavojingumo klasės ir kategorijos kodas (-ai)	Pavojingumo frazės kodas (-ai)	Piktogramos, signalinio žodžio kodas (-ai)	Pavojingumo frazės kodas (-ai)			
649-384-00-7	Naphtha (petroleum), light, C_5-rich, sweetened; Low boiling point naphtha - unspecified; [A complex combination of hydrocarbons obtained by subjecting a petroleum naphtha to a sweetening process to convert mercaptans or to remove acidic impurities. It consists of hydrocarbons having carbon numbers predominantly in the range of C_4 through C_5, predominantly C_5, and boiling in the range of approximately minus 10 °C to 35 °C (14 °F to 95 °F).]	295-442-6	92045-60-8	Carc. 1B Muta. 1B Asp. Tox. 1	H350 H340 H304	GHS08 Dgr	H350 H340 H304			►**M2** P ◄
649-385-00-2	Hydrocarbons, C_{8-11}, naphtha-cracking, toluene cut; Low boiling point naphtha - unspecified; [A complex combination of hydrocarbons obtained by distillation from prehydrogenated cracked naphtha. It consists predominantly of hydrocarbons having carbon numbers predominantly in the range of C_8 through C_{11} and boiling in the range of approximately 130 °C to 205 °C (266 °F to 401 °F).]	295-444-7	92045-62-0	Carc. 1B Muta. 1B Asp. Tox. 1	H350 H340 H304	GHS08 Dgr	H350 H340 H304			►**M2** P ◄

▼**M1**

Indekso Nr.	Tarptautinė cheminė identifikacija	EB Nr.	CAS Nr.	Klasifikacija		Ženklinimas			Konkrečios ribinės koncentracijos, m faktoriai	Pastabos
				Pavojingumo klasės ir kategorijos kodas (-ai)	Pavojingumo frazės kodas (-ai)	Piktogramos, signalinio žodžio kodas (-ai)	Pavojingumo frazės kodas (-ai)			
649-386-00-8	Hydrocarbons, $C_{4\text{-}11}$, naphtha-cracking, arom.-free; Low boiling point naphtha - unspecified; [A complex combination of hydrocarbons obtained from prehydrogenated cracked naphtha after distillative separation of benzene- and toluene-containing hydrocarbon cuts and a higher boiling fraction. It consists predominantly of hydrocarbons having carbon numbers predominantly in the range of C_4 through C_{11} and boiling in the range of approximately 30 °C to 205 °C (86 °F to 401 °F).]	295-445-2	92045-63-1	Carc. 1B Muta. 1B Asp. Tox. 1	H350 H340 H304	GHS08 Dgr	H350 H340 H304			►**M2** —— ◄ P
649-387-00-3	Naphtha (petroleum), light heat-soaked, steam-cracked; Low boiling point naphtha - unspecified; [A complex combination of hydrocarbons obtained by the fractionation of steam cracked naphtha after recovery from a heat soaking process. It consists predominantly of hydrocarbons having a carbon number predominantly in the range of C_4 through C_6 and boiling in the range of approximately 0 °C to 80 °C (32 °F to 176 °F).]	296-028-8	92201-97-3	Carc. 1B Muta. 1B Asp. Tox. 1	H350 H340 H304	GHS08 Dgr	H350 H340 H304			►**M2** —— ◄ P

▼**M1**

Indekso Nr.	Tarptautinė cheminė identifikacija	EB Nr.	CAS Nr.	Klasifikacija		Ženklinimas			Konkrečios ribinės koncentracijos, m faktoriai	Pastabos
				Pavojingumo klasės ir kategorijos kodas (-ai)	Pavojingumo frazės kodas (-ai)	Piktogramos, signalinio žodžio kodas (-ai)	Pavojingumo frazės kodas (-ai)			
649-388-00-9	Distillates (petroleum), C_6-rich; Low boiling point naphtha - unspecified; [A complex combination of hydrocarbons obtained from the distillation of a petroleum feedstock. It consists predominantly of hydrocarbons having carbon numbers of C_5 through C_7, rich in C_6, and boiling in the range of approximately 60 °C to 70 °C (140 °F to 158 °F).]	296-903-4	93165-19-6	Carc. 1B Muta. 1B Asp. Tox. 1	H350 H340 H304	GHS08 Dgr	H350 H340 H304			►**M2** — ◄ P
649-389-00-4	Gasoline, pyrolysis, hydrogenated; Low boiling point naphtha-unspecified; [A distillation fraction from the hydrogenation of pyrolysis gasoline boiling in the range of approximately 20 °C to 200 °C (68 °F to 392 °F).]	302-639-3	94114-03-1	Carc. 1B Muta. 1B Asp. Tox. 1	H350 H340 H304	GHS08 Dgr	H350 H340 H304			►**M2** — ◄ P
649-390-00-X	Distillates (petroleum), steam-cracked, C_{8-12} fraction, polymd., distn. lights; Low boiling point naphtha - unspecified; [A complex combination of hydrocarbons obtained by distillation of the polymerized C_8 through C_{12} fraction from steam-cracked petroleum distillates. It consists predominantly of aromatic hydrocarbons having carbon numbers predominantly in the range of C_8 through C_{12}.]	305-750-5	95009-23-7	Carc. 1B Muta. 1B Asp. Tox. 1	H350 H340 H304	GHS08 Dgr	H350 H340 H304			►**M2** — ◄ P

▼M1

Indekso Nr.	Tarptautinė cheminė identifikacija	EB Nr.	CAS Nr.	Klasifikacija		Ženklinimas			Konkrečios ribinės koncentracijos, m faktoriai	Pastabos
				Pavojingumo klasės ir kategorijos kodas (-ai)	Pavojingumo frazės kodas (-ai)	Piktogramos, signalinio žodžio kodas (-ai)	Pavojingumo frazės kodas (-ai)			
649-391-00-5	Extracts (petroleum) heavy naphtha solvent, clay-treated; Low boiling point naphtha - unspecified; [A complex combination of hydrocarbons obtained by the treatment of heavy naphthic solvent petroleum extract with bleaching earth. It consists predominantly of hydrocarbons having carbon numbers predominantly in the range of C_6 through C_{10} and boiling in the range of approximately 80 °C to 180 °C (175 °F to 356 °F).]	308-261-5	97926-43-7	Carc. 1B Muta. 1B Asp. Tox. 1	H350 H340 H304	GHS08 Dgr	H350 H340 H304			►M2 — ◄ P
649-392-00-0	Naphtha (petroleum), light steam-cracked, debenzenized, thermally treated; Low boiling point naphtha - unspecified; [A complex combination of hydrocarbons obtained by the treatment and distillation of debenzenized light steam-cracked petroleum naphtha. It consists predominantly of hydrocarbons having carbon numbers predominantly in the range of C_7 through C_{12} and boiling in the range of approximately 95 °C to 200 °C (203 °F to 392 °F).]	308-713-1	98219-46-6	Carc. 1B Muta. 1B Asp. Tox. 1	H350 H340 H304	GHS08 Dgr	H350 H340 H304			►M2 — ◄ P

▼**M1**

Indekso Nr.	Tarptautinė cheminė identifikacija	EB Nr.	CAS Nr.	Klasifikacija		Ženklinimas			Konkrečios ribinės koncentracijos, m faktoriai	Pastabos
				Pavojingumo klasės ir kategorijos kodas (-ai)	Pavojingumo frazės kodas (-ai)	Piktogramos, signalinio žodžio kodas (-ai)	Pavojingumo frazės kodas (-ai)			
649-393-00-6	Naphtha (petroleum), light steam-cracked, thermally treated; Low boiling point naphtha - unspecified; [A complex combination of hydrocarbons obtained by the treatment and distillation of light steam-cracked petroleum naphtha. It consists predominantly of hydrocarbons having carbon numbers predominantly in the range of C_5 through C_6 and boiling in the range of approximately 35 °C to 80 °C (95 °F to 176 °F).]	308-714-7	98219-47-7	Carc. 1B Muta. 1B Asp. Tox. 1	H350 H340 H304	GHS08 Dgr	H350 H340 H304			►**M2** — ◄ P
649-394-00-1	Distillates (petroleum), C_{7-9}, C_8-rich, hydrodesulfurized dearomatized; Low boiling point naphtha - unspecified; [A complex combination of hydrocarbons obtained by the distillation of petroleum light fraction, hydrodesulfurized and dearomatized. It consists predominantly of hydrocarbons having carbon numbers in the range of C_7 through C_9, predominantly C_8 paraffins and cycloparaffins, boiling in the range of approximately 120 °C to 130 °C (248 °F to 266 °F).]	309-862-5	101316-56-7	Carc. 1B Muta. 1B Asp. Tox. 1	H350 H340 H304	GHS08 Dgr	H350 H340 H304			►**M2** — ◄ P

▼**M1**

Indekso Nr.	Tarptautinė cheminė identifikacija	EB Nr.	CAS Nr.	Klasifikacija		Ženklinimas			Konkrečios ribinės koncentracijos, m faktoriai	Pastabos
				Pavojingumo klasės ir kategorijos kodas (-ai)	Pavojingumo frazės kodas (-ai)	Piktogramos, signalinio žodžio kodas (-ai)	Pavojingumo frazės kodas (-ai)			
649-395-00-7	Hydrocarbons, C_{6-8}, hydrogenated sorption-dearomatized, toluene raffination; Low boiling point naphtha - unspecified; [A complex combination of hydrocarbons obtained during the sorptions of toluene from a hydrocarbon fraction from cracked gasoline treated with hydrogen in the presence of a catalyst. It consists predominantly of hydrocarbons having carbon numbers predominantly in the range of C_6 through C_8 and boiling in the range of approximately 80 °C to 135 °C (176 °F to 275 °F).]	309-870-9	101316-66-9	Carc. 1B Muta. 1B Asp. Tox. 1	H350 H340 H304	GHS08 Dgr	H350 H340 H304			►**M2** — ◄ P
649-396-00-2	Naphtha (petroleum), hydrodesulfurised full-range coker; Low boiling point naphtha - unspecified; [A complex combination of hydrocarbons obtained by fractionation from hydrodesulfurised coker distillate. It consists predominantly of hydrocarbons having carbon numbers predominantly in the range of C_5 to C_{11} and boiling in the range of approximately 23 °C to 196 °C (73 °F to 385 °F).]	309-879-8	101316-76-1	Carc. 1B Muta. 1B Asp. Tox. 1	H350 H340 H304	GHS08 Dgr	H350 H340 H304			►**M2** — ◄ P

▼**M1**

Indekso Nr.	Tarptautinė cheminė identifikacija	EB Nr.	CAS Nr.	Klasifikacija		Ženklinimas			Konkrečios ribinės koncentracijos, m faktoriai	Pastabos
				Pavojingumo klasės ir kategorijos kodas (-ai)	Pavojingumo frazės kodas (-ai)	Piktogramos, signalinio žodžio kodas (-ai)	Pavojingumo frazės kodas (-ai)			
649-397-00-8	Naphtha (petroleum), sweetened light; Low boiling point naphtha - unspecified; [A complex combination of hydrocarbons obtained by subjecting a petroleum naphtha to a sweetening process to convert mercaptans or to remove acidic impurities. It consists predominantly of hydrocarbons having carbon numbers predominantly in the range of C_5 through C_8 and boiling in the range of approximately 20 °C to 130 °C (68 °F to 266 °F).]	309-976-5	101795-01-1	Carc. 1B Muta. 1B Asp. Tox. 1	H350 H340 H304	GHS08 Dgr	H350 H340 H304			►**M2** — ◄ P
649-398-00-3	Hydrocarbons, C_{3-6}, C_5-rich, steam-cracked naphtha; Low boiling point naphtha - unspecified; [A complex combination of hydrocarbons obtained by distillation of steam-cracked naphtha. It consists predominantly of hydrocarbons having carbon numbers in the range of C_3 through C_6, predominantly C_5.]	310-012-0	102110-14-5	Carc. 1B Muta. 1B Asp. Tox. 1	H350 H340 H304	GHS08 Dgr	H350 H340 H304			►**M2** — ◄ P
649-399-00-9	Hydrocarbons, C_5-rich, dicyclopentadiene-contg.; Low boiling point naphtha - unspecified;	310-013-6	102110-15-6	Carc. 1B Muta. 1B Asp. Tox. 1	H350 H340 H304	GHS08 Dgr	H350 H340 H304			►**M2** — ◄ P

▼**M1**

Indekso Nr.	Tarptautinė cheminė identifikacija	EB Nr.	CAS Nr.	Klasifikacija		Ženklinimas			Konkrečios ribinės koncentracijos, m faktoriai	Pastabos
				Pavojingumo klasės ir kategorijos kodas (-ai)	Pavojingumo frazės kodas (-ai)	Piktogramos, signalinio žodžio kodas (-ai)	Pavojingumo frazės kodas (-ai)			
	[A complex combination of hydrocarbons obtained by distillation of the products from a steam-cracking process. It consists predominantly of hydrocarbons having carbon numbers of C_5 and dicyclopentadiene and boiling in the range of approximately 30 °C to 170 °C (86 °F to 338 °F).]									
649-400-00-2	Residues (petroleum), steam-cracked light, arom.; Low boiling point naphtha - unspecified; [A complex combination of hydrocarbons obtained by the distillation of the products of steam cracking or similar processes after taking off the very light products resulting in a residue starting with hydrocarbons having carbon numbers greater than C_5. It consists predominantly of aromatic hydrocarbons having carbon numbers greater than C_5 and boiling above approximately 40 °C (104 °F).]	310-057-6	102110-55-4	Carc. 1B Muta. 1B Asp. Tox. 1	H350 H340 H304	GHS08 Dgr	H350 H340 H304			►**M2** — ◄ P
649-401-00-8	Hydrocarbons, $C_{\geq 5}$, $C_{5\text{-}6}$-rich; Low boiling point naphtha - unspecified	270-690-8	68476-50-6	Carc. 1B Muta. 1B Asp. Tox. 1	H350 H340 H304	GHS08 Dgr	H350 H340 H304			►**M2** — ◄ P

▼M1

Indekso Nr.	Tarptautinė cheminė identifikacija	EB Nr.	CAS Nr.	Klasifikacija		Ženklinimas			Konkrečios ribinės koncentracijos, m faktoriai	Pastabos
				Pavojingumo klasės ir kategorijos kodas (-ai)	Pavojingumo frazės kodas (-ai)	Piktogramos, signalinio žodžio kodas (-ai)	Pavojingumo frazės kodas (-ai)			
649-402-00-3	Hydrocarbons, C_5-rich; Low boiling point naphtha - unspecified	270-695-5	68476-55-1	Carc. 1B Muta. 1B Asp. Tox. 1	H350 H340 H304	GHS08 Dgr	H350 H340 H304			►M2 — ◄ P
649-403-00-9	Aromatic hydrocarbons, C_{8-10}; Low boiling point naphtha - unspecified	292-695-4	90989-39-2	Carc. 1B Muta. 1B Asp. Tox. 1	H350 H340 H304	GHS08 Dgr	H350 H340 H304			►M2 — ◄ P
▼B 649-404-00-4	Kerosine (petroleum); Straight run kerosine; [A complex combination of hydrocarbons produced by the distillation of crude oil. It consists of hydrocarbons having carbon numbers predominantly in the range of C_9 through C_{16} and boiling in the range of approximately 150 °C to 290 °C (320°F to 554°F).]	232-366-4	8008-20-6	Asp. Tox. 1	H304	GHS08 Dgr	H304			►M2 — ◄
▼M6 649-405-00-X	solvent naphtha (petroleum), medium aliph.; Straight run kerosine; [A complex combination of hydrocarbons obtained from the distillation of crude oil or natural gasoline. It consists predominantly of saturated hydrocarbons having carbon numbers predominantly in the range of C9 through C12 and boiling in the range of approximately 140 °C to 220 °C (284 °F to 428 °F).]	265-191-7	64742-88-7	STOT RE 1 Asp. Tox. 1	H372 (centrinė nervų sistema) H304	GHS08 Dgr	H372 (centrinė nervų sistema) H304			
▼B 649-406-00-5	Solvent naphtha (petroleum) heavy aliph.;	265-200-4	64742-96-7	Asp. Tox. 1	H304	GHS08 Dgr	H304			►M2 — ◄

▼B

Indekso Nr.	Tarptautinė cheminė identifikacija	EB Nr.	CAS Nr.	Klasifikacija		Ženklinimas			Konkrečios ribinės koncentracijos, m faktoriai	Pastabos
				Pavojingumo klasės ir kategorijos kodas (-ai)	Pavojingumo frazės kodas (-ai)	Piktogramos, signalinio žodžio kodas (-ai)	Pavojingumo frazės kodas (-ai)			
	Straight run kerosine; [A complex combination of hydrocarbons obtained from the distillation of crude oil or natural gasoline. It consists predominantly of saturated hydrocarbons having carbon numbers predominantly in the range of C_{11} through C_{16} and boiling in the range of approximately 190 °C to 290 °C (374°F to 554°F).]									
649-407-00-0	Kerosine (petroleum), straight-run wide-cut; Straight run kerosine; [A complex combination of hydrocarbons obtained as a wide cut hydrocarbon fuel cut from atmospheric distillation and boiling in the range of approximately 70 °C to 220 °C (158°F to 428°F).]	295-418-5	92045-37-9	Asp. Tox. 1	H304	GHS08 Dgr	H304			►**M2** — ◄
649-408-00-6	Distillates (petroleum), steam-cracked; Cracked kerosine; [A complex combination of hydrocarbons obtained by the distillation of the products from a steam cracking process. It consists predominantly of unsaturated hydrocarbons having carbon numbers predominantly in the range of C_7 through C_{16} and boiling in the range of approximately 90 °C to 290 °C (190°F to 554°F).]	265-194-3	64742-91-2	Asp. Tox. 1	H304	GHS08 Dgr	H304			►**M2** — ◄

▼B

Indekso Nr.	Tarptautinė cheminė identifikacija	EB Nr.	CAS Nr.	Klasifikacija		Ženklinimas			Konkrečios ribinės koncentracijos, m faktoriai	Pastabos
				Pavojingumo klasės ir kategorijos kodas (-ai)	Pavojingumo frazės kodas (-ai)	Piktogramos, signalinio žodžio kodas (-ai)	Pavojingumo frazės kodas (-ai)			
649-409-00-1	Distillates (petroleum), cracked stripped steam-cracked petroleum distillates, C_{8-10} fraction; Cracked kerosine; [A complex combination of hydrocarbons obtained by distilling cracked stripped steam-cracked distillates. It consists of hydro-carbons having carbon numbers in the range of C_8 through C_{10} and boiling in the range of approximately 129 ºC to 194 ºC (264ºF to 382ºF).]	270-728-3	68477-39-4	Asp. Tox. 1	H304	GHS08 Dgr	H304			►M2 — ◄
649-410-00-7	Distillates (petroleum), cracked stripped steam-cracked petroleum distillates, C_{10-12} fraction; Cracked kerosine; [A complex combination of hydrocarbons obtained by distilling cracked stripped steam-cracked distillates. It consists predominantly of aromatic hydrocarbons having carbon numbers in the range of C_{10} through C_{12}.]	270-729-9	68477-40-7	Asp. Tox. 1	H304	GHS08 Dgr	H304			►M2 — ◄
649-411-00-2	Distillates (petroleum), steam-cracked, C_{8-12} fraction; Cracked kerosine; [A complex combination of organic compounds obtained by the distillation of products from a steam cracking process. It consists predominantly of unsaturated hydrocarbons having carbon numbers predominantly in the range of C_8 through C_{12}.]	270-737-2	68477-54-3	Asp. Tox. 1	H304	GHS08 Dgr	H304			►M2 — ◄

▼B

Indekso Nr.	Tarptautinė cheminė identifikacija	EB Nr.	CAS Nr.	Klasifikacija		Ženklinimas			Konkrečios ribinės koncentracijos, m faktoriai	Pastabos
				Pavojingumo klasės ir kategorijos kodas (-ai)	Pavojingumo frazės kodas (-ai)	Piktogramos, signalinio žodžio kodas (-ai)	Pavojingumo frazės kodas (-ai)			
649-412-00-8	Kerosine (petroleum), hydrodesulfurized thermal cracked; Cracked kerosine; [A complex combination of hydrocarbons obtained by fractionation from hydrodesulfurized thermal cracker distillate. It consists predominantly of hydrocarbons predominantly in the range of C_8 to C_{16} and boiling in the range of approximately 120 °C to 283 °C (284°F to 541°F).]	285-507-7	85116-55-8	Asp. Tox. 1	H304	GHS08 Dgr	H304			►M2 — ◄
649-413-00-3	Aromtic hydrocarbons, $C_{\geq 10}$, steam-cracking, hydrotreated; Cracked kerosine; [A complex combination of hydrocarbons produced by the distillation of the products from a steam cracking process treated with hydrogen in the presence of a catalyst. It consists predominantly of aromatic hydrocarbons having carbon numbers predominantly greater than C_{10} and boiling in the range of approximately 150 °C to 320 °C (302°F to 608°F).]	292-621-0	90640-98-5	Asp. Tox. 1	H304	GHS08 Dgr	H304			►M2 — ◄
649-414-00-9	Naphtha (petroleum), steam-cracked, hydrotreated, C_{9-10}-arom.-rich; Cracked kerosine;	292-637-8	90641-13-7	Asp. Tox. 1	H304	GHS08 Dgr	H304			►M2 — ◄

Indekso Nr.	Tarptautinė cheminė identifikacija	EB Nr.	CAS Nr.	Klasifikacija		Ženklinimas			Konkrečios ribinės koncentracijos, m faktoriai	Pastabos
				Pavojingumo klasės ir kategorijos kodas (-ai)	Pavojingumo frazės kodas (-ai)	Piktogramos, signalinio žodžio kodas (-ai)	Pavojingumo frazės kodas (-ai)			
	[A complex combination of hydrocarbons produced by the distillation of the products from a steam cracking process thereafter treated with hydrogen in the presence of a catalyst. It consists predominantly of aromatic hydrocarbons having carbon numbers in the range of C_9 through C_{10} and boiling in the range of approximately 140 °C to 200 °C (284°F to 392°F).]									
649-415-00-4	Distillates (petroleum), thermal-cracked, alkylarom. hydrocarbon-rich; Cracked kerosine; [A complex combination of hydrocarbons obtained by distillation of thermal-cracking heavy tars. It consists predominantly of highly alkylated aromatic hydrocarbons boiling in the range of approximately 100 °C to 250 °C (212°F to 482°F.]	309-866-7	101316-61-4	Asp. Tox. 1	H304	GHS08 Dgr	H304			►**M2** — ◄
649-416-00-X	Distillates (petroleum), catalytic cracked heavy tar light; Cracked kerosine;	309-938-8	101631-13-4	Asp. Tox. 1	H304	GHS08 Dgr	H304			►**M2** — ◄

▼B

Indekso Nr.	Tarptautinė cheminė identifikacija	EB Nr.	CAS Nr.	Klasifikacija		Ženklinimas			Konkrečios ribinės koncentracijos, m faktoriai	Pastabos
				Pavojingumo klasės ir kategorijos kodas (-ai)	Pavojingumo frazės kodas (-ai)	Piktogramos, signalinio žodžio kodas (-ai)	Pavojingumo frazės kodas (-ai)			
	[A complex combination of hydrocarbons obtained by distillation of catalytic cracking heavy tars. It consists predominantly of highly alkylated aromatic hydrocarbons boiling in the range of approximately 100 °C to 250 °C (212°F to 482°F).]									
649-417-00-5	Solvent naphtha (petroleum), hydrocracked heavy arom.; Cracked kerosine; [A complex combination of hydrocarbons obtained by the distillation of hydrocracked petroleum distillate. It consists predominantly of hydrocarbons having carbon numbers predominantly in the range of C_9 through C_{16} and boiling in the range of approximately 235 °C to 290 °C (455°F to 554°F).]	309-881-9	101316-80-7	Asp. Tox. 1	H304	GHS08 Dgr	H304			►M2 — ◄
649-418-00-0	Distillates (petroleum), steam-cracked heavy tar light; Cracked kerosine; [A complex combination of hydrocarbons obtained by distillation of steam cracking heavy tars. It consists predominantly of highly alkylated aromatic hydrocarbons boiling in the range of approximately 100 °C to 250 °C (212°F to 482°F).]	309-940-9	101631-15-6	Asp. Tox. 1	H304	GHS08 Dgr	H304			►M2 — ◄

▼B

Indekso Nr.	Tarptautinė cheminė identifikacija	EB Nr.	CAS Nr.	Klasifikacija		Ženklinimas			Konkrečios ribinės koncentracijos, m faktoriai	Pastabos
				Pavojingumo klasės ir kategorijos kodas (-ai)	Pavojingumo frazės kodas (-ai)	Piktogramos, signalinio žodžio kodas (-ai)	Pavojingumo frazės kodas (-ai)			
649-419-00-6	Distillates (petroleum), alkylate; Kerosine – unspecified; [A complex combination of hydrocarbons produced by distillation of the reaction products of isobutane with monoolefinic hydrocarbons usually ranging in carbon numbers from C_3 through C_5. It consists of predominantly branched chain saturated hydrocarbons having carbon numbers predominantly in the range of C_{11} through C_{17} and boiling in the range of approximately 205 °C to 320 °C (401°F to 608°F).]	265-074-0	64741-73-7	Asp. Tox. 1	H304	GHS08 Dgr	H304			►M2 — ◄
649-420-00-1	Extracts (petroleum), heavy naphtha solvent; Kerosine – unspecified; [A complex combination of hydrocarbons obtained as the extract from a solvent extraction process. It consists predominantly of aromatic hydrocarbons having carbon numbers predominantly in the range of C_7 through C_{12} and boiling in the range of approximately 90 °C to 220 °C (194°F to 428°F).]	265-099-7	64741-98-6	Asp. Tox. 1	H304	GHS08 Dgr	H304			►M2 — ◄

▼B

Indekso Nr.	Tarptautinė cheminė identifikacija	EB Nr.	CAS Nr.	Klasifikacija		Ženklinimas			Konkrečios ribinės koncentracijos, m faktoriai	Pastabos
				Pavojingumo klasės ir kategorijos kodas (-ai)	Pavojingumo frazės kodas (-ai)	Piktogramos, signalinio žodžio kodas (-ai)	Pavojingumo frazės kodas (-ai)			
649-421-00-7	Distillates (petroleum), chemically neutralized light; Kerosine – unspecified; [A complex combination of hydrocarbons produced by a treating process to remove acidic materials. It consists of hydrocarbons having carbon numbers predominantly in the range of C_9 through C_{16} and boiling in the range of approximately 150 ºC to 290 ºC (302ºF to 554ºF).]	265-132-5	64742-31-0	Asp. Tox. 1	H304	GHS08 Dgr	H304			►**M2** — ◄
649-422-00-2	Distillates (petroleum), hydrotreated light; Kerosine – unspecified; [A complex combination of hydrocarbons obtained by treating a petroleum fraction with hydrogen in the presence of a catalyst. It consists of hydrocarbons having carbon numbers predominantly in the range of C_9 through C_{16} and boiling in the range of approximately 150 ºC to 290 ºC (302ºF to 554ºF).]	265-149-8	64742-47-8	Asp. Tox. 1	H304	GHS08 Dgr	H304			►**M2** — ◄
649-423-00-8	Kerosine (petroleum), hydrodesulfurized; Kerosine – unspecified;	265-184-9	64742-81-0	Asp. Tox. 1	H304	GHS08 Dgr	H304			►**M2** — ◄

▼B

Indekso Nr.	Tarptautinė cheminė identifikacija	EB Nr.	CAS Nr.	Klasifikacija		Ženklinimas			Konkrečios ribinės koncentracijos, m faktoriai	Pastabos
				Pavojingumo klasės ir kategorijos kodas (-ai)	Pavojingumo frazės kodas (-ai)	Piktogramos, signalinio žodžio kodas (-ai)	Pavojingumo frazės kodas (-ai)			
	[A complex combination of hydrocarbons obtained from a petroleum stock by treating with hydrogen to convert organic sulfur to hydrogen sulfide which is removed. It consists of hydrocarbons having carbon numbers predominantly in the range of C_9 through C_{16} and boiling in the range of approximately 150 °C to 290 °C (302°F to 554°F).]									
649-424-00-3	Solvent naphtha (petroleum), heavy arom.; Kerosine – unspecified; [A complex combination of hydrocarbons obtained from distillation of aromatic streams. It consists predominantly of aromatic hydrocarbons having carbon numbers predominantly in the range of C_9 through C_{16} and boiling in the range of approximately 165 °C to 290 °C (330°F to 554°F).]	265-198-5	64742-94-5	Asp. Tox. 1	H304	GHS08 Dgr	H304			►**M2** — ◄
649-425-00-9	Naphtha (petroleum), heavy coker; Kerosine – unspecified; [A complex combination of hydrocarbons from the distillation of products from a fluid coker. It consists predominantly of unsaturated hydrocarbons	269-778-9	68333-23-3	Asp. Tox. 1	H304	GHS08 Dgr	H304			►**M2** — ◄

▼B

Indekso Nr.	Tarptautinė cheminė identifikacija	EB Nr.	CAS Nr.	Klasifikacija		Ženklinimas			Konkrečios ribinės koncentracijos, m faktoriai	Pastabos
				Pavojingumo klasės ir kategorijos kodas (-ai)	Pavojingumo frazės kodas (-ai)	Piktogramos, signalinio žodžio kodas (-ai)	Pavojingumo frazės kodas (-ai)			
	having carbon numbers predominantly in the range of C_6 through C_{15} and boiling in the range of approximately 157 °C to 288 °C (315°F to 550°F).]									
649-426-00-4	Naphtha (petroleum), catalytic reformed hydrodesulfurized heavy, arom. fraction; Kerosine – unspecified; [A complex combination of hydrocarbons produced by fractionation from catalytically reformed hydrodesulfurized naphtha. It consists predominantly of aromatic hydrocarbons having carbon numbers predominently in the range of C_7 to C_{13} and boiling in the range of approximately 98 °C to 218 °C (208°F to 424°F).]	285-508-2	85116-57-0	Asp. Tox. 1	H304	GHS08 Dgr	H304			►M2 — ◄
649-427-00-X	Kerosine (petroleum), sweetened; Kerosine – unspecified; [A complex combination of hydrocarbons obtained by subjecting a petroleum distillate to a sweetening process to convert mercaptans or to remove acidic impurities. It consists predominantly of hydrocarbons having carbon numbers predominantly in the range of C_9 through C_{16} and boiling in the range of 130 °C to 290 °C (266°F to 554°F).]	294-799-5	91770-15-9	Asp. Tox. 1	H304	GHS08 Dgr	H304			►M2 — ◄

▼B

Indekso Nr.	Tarptautinė cheminė identifikacija	EB Nr.	CAS Nr.	Klasifikacija		Ženklinimas			Konkrečios ribinės koncentracijos, m faktoriai	Pastabos
				Pavojingumo klasės ir kategorijos kodas (-ai)	Pavojingumo frazės kodas (-ai)	Piktogramos, signalinio žodžio kodas (-ai)	Pavojingumo frazės kodas (-ai)			
649-428-00-5	Kerosine (petroleum), solvent-refined sweetened; Kerosine – unspecified; [A complex combination of hydrocarbons obtained from a petroleum stock by solvent refining and sweetening and boiling in the range of approximately 150 °C to 260 °C (302°F to 500°F).]	295-416-4	92045-36-8	Asp. Tox. 1	H304	GHS08 Dgr	H304			►**M2** — ◄
649-429-00-0	Hydrocarbons, C_{9-16}, hydro-treated, dearomatized; Kerosine – unspecified; [A complex combination of hydrocarbons obtained as solvents which have been subjected to hydrotreatment in order to convert aromatics to naphthenes by catalytic hydrogenation.]	297-854-1	93763-35-0	Asp. Tox. 1	H304	GHS08 Dgr	H304			►**M2** — ◄
649-430-00-6	Kerosine (petroleum), solvent-refined hydrodesulfurized; Kerosine – unspecified	307-033-2	97488-94-3	Asp. Tox. 1	H304	GHS08 Dgr	H304			►**M2** — ◄
649-431-00-1	Distillates (petroleum), hydrodesulfurized full-range middle coker; Kerosine – unspecified; [A complex combination of hydrocarbons obtained by fractionation from hydrodesulfurized coker distillate. It consists predominantly of hydrocarbons	309-864-6	101316-58-9	Asp. Tox. 1	H304	GHS08 Dgr	H304			►**M2** — ◄

▼B

Indekso Nr.	Tarptautinė cheminė identifikacija	EB Nr.	CAS Nr.	Klasifikacija		Ženklinimas			Konkrečios ribinės koncentracijos, m faktoriai	Pastabos
				Pavojingumo klasės ir kategorijos kodas (-ai)	Pavojingumo frazės kodas (-ai)	Piktogramos, signalinio žodžio kodas (-ai)	Pavojingumo frazės kodas (-ai)			
	having carbon numbers predominantly in the range of C_8 through C_{16} and boiling in the range of approximately 120 °C to 283 °C (248°F to 541°F).]									
649-432-00-7	Solvent naphtha (petroleum), hydrodesulfurized heavy arom.; Kerosine – unspecified; [A complex combination of hydrocarbons obtained by the catalytic hydrodesulfurization of a petroleum fraction. It consists predominantly of hydrocarbons having carbon numbers predominantly in the range of C_{10} through C_{13} and boiling in the range of approximately 180 °C to 240 °C (356°F to 464°F).]	309-882-4	101316-81-8	Asp. Tox. 1	H304	GHS08 Dgr	H304			►M2 — ◄
649-433-00-2	Solvent naphtha (petroleum), hydrodesulfurized medium; Kerosine – unspecified; [A complex combination of hydrocarbons obtained by the catalytic hydrodesulfurization of a petroleum fraction. It consists predominantly of hydrocarbons having carbon numbers predominantly in the range of C_{10} through C_{13} and boiling in the range of approximately 175 °C to 220 °C (347°F to 428°F).]	309-884-5	101316-82-9	Asp. Tox. 1	H304	GHS08 Dgr	H304			►M2 — ◄
649-434-00-8	Kerosine (petroleum), hydrotreated; Kerosine – unspecified;	309-944-0	101631-19-0	Asp. Tox. 1	H304	GHS08 Dgr	H304			►M2 — ◄

▼B

Indekso Nr.	Tarptautinė cheminė identifikacija	EB Nr.	CAS Nr.	Klasifikacija		Ženklinimas			Konkrečios ribinės koncentracijos, m faktoriai	Pastabos
				Pavojingumo klasės ir kategorijos kodas (-ai)	Pavojingumo frazės kodas (-ai)	Piktogramos, signalinio žodžio kodas (-ai)	Pavojingumo frazės kodas (-ai)			
	[A complex combination of hydrocarbons obtained from the distillation of petroleum and subsequent hydrotreatment. It consists predominantly of alkanes, cycloalkanes and alkylbenzenes having carbon numbers predominantly in the range of C_{12} through C_{16} and boiling in the range of approximately 230 °C to 270 °C (446°F to 518°F).]									
649-435-00-3	Distillates (petroleum), light catalytic cracked; Cracked gasoil; [A complex combination of hydrocarbons produced by the distillation of products from a catalytic cracking process. It consists of hydrocarbons having carbon numbers predominantly in the range of C_9 through C_{25} and boiling in the range of approximately 150 °C to 400 °C (302°F to 752°F). It contains a relatively large proportion of bicyclic aromatic hydrocarbons.]	265-060-4	64741-59-9	Carc. 1B	H350	GHS08 Dgr	H350			►**M2** — ◄
649-436-00-9	Distillates (petroleum), intermediate catalytic cracked; Cracked gasoil;	265-062-5	64741-60-2	Carc. 1B	H350	GHS08 Dgr	H350			►**M2** — ◄

▼B

Indekso Nr.	Tarptautinė cheminė identifikacija	EB Nr.	CAS Nr.	Klasifikacija		Ženklinimas			Konkrečios ribinės koncentracijos, m faktoriai	Pastabos
				Pavojingumo klasės ir kategorijos kodas (-ai)	Pavojingumo frazės kodas (-ai)	Piktogramos, signalinio žodžio kodas (-ai)	Pavojingumo frazės kodas (-ai)			
	[A complex combination of hydrocarbons produced by the distillation of products from a catalytic cracking process. It consists of hydrocarbons having carbon numbers predominantly in the range of C_{11} through C_{30} and boiling in the range of approximately 205 °C to 450 °C (401°F to 842°F). It contains a relatively large proportion of tricyclic aromatic hydrocarbons.]									
649-437-00-4	Distillates (petroleum), light hydrocracked; Cracked gasoil; [A complex combination of hydrocarbons from distillation of the products from a hydrocracking process. It consists predominantly of saturated hydrocarbons having carbon numbers predominantly in the range of C_{10} through C_{18} and boiling in the range of approximately 160 °C to 320 °C (320°F to 608°F).]	265-078-2	64741-77-1	Carc. 2	H351	GHS08 Wng	H351			►M2 — ◄
649-438-00-X	Distillates (petroleum), light thermal cracked; Cracked gasoil;	265-084-5	64741-82-8	Carc. 1B	H350	GHS08 Dgr	H350			►M2 — ◄

▼B

Indekso Nr.	Tarptautinė cheminė identifikacija	EB Nr.	CAS Nr.	Klasifikacija		Ženklinimas			Konkrečios ribinės koncentracijos, m faktoriai	Pastabos
				Pavojingumo klasės ir kategorijos kodas (-ai)	Pavojingumo frazės kodas (-ai)	Piktogramos, signalinio žodžio kodas (-ai)	Pavojingumo frazės kodas (-ai)			
	[A complex combination of hydrocarbons from the distillation of the products from a thermal cracking process. It consists predominantly of unsaturated hydrocarbons having carbon numbers predominantly in the range of C_{10} through C_{22} and boiling in the range of approximately 160 °C to 370 °C (320°F to 698°F).]									
649-439-00-5	Distillates (petroleum), hydrodesulfurized light catalytic cracked; Cracked gasoil; [A complex combination of hydrocarbons obtained by treating light catalytic cracked distillates with hydrogen to convert organic sulfur to hydrogen sulfide which is removed. It consists of hydrocarbons having carbon numbers predominantly in the range of C_9 through C_{25} and boiling in the range of approximately 150 °C to 400 °C (302°F to 752°F). It contains a relatively large proportion of bicyclic aromatic hydrocarbons.]	269-781-5	68333-25-5	Carc. 1B	H350	GHS08 Dgr	H350			►**M2** — ◄
649-440-00-0	Distillates (petroleum), light steam-cracked naphtha; Cracked gasoil;	270-662-5	68475-80-9	Carc. 1B	H350	GHS08 Dgr	H350			►**M2** — ◄

▼B

Indekso Nr.	Tarptautinė cheminė identifikacija	EB Nr.	CAS Nr.	Klasifikacija		Ženklinimas			Konkrečios ribinės koncentracijos, m faktoriai	Pastabos
				Pavojingumo klasės ir kategorijos kodas (-ai)	Pavojingumo frazės kodas (-ai)	Piktogramos, signalinio žodžio kodas (-ai)	Pavojingumo frazės kodas (-ai)			
	[A complex combination of hydrocarbons from the multiple distillation of products from a steam cracking process. It consists of hydrocarbons having carbon numbers predominantly in the range of C_{10} through C_{18}.]									
649-441-00-6	Distillates (petroleum), cracked steam-cracked petroleum distillates; Cracked gasoil; [A complex combination of hydrocarbons produced by distilling cracked steam cracked distillate and/or its fractionation products. It consists of hydrocarbons having carbon numbers predominently in the range of C_{10} to low molecular weight polymers.]	270-727-8	68477-38-3	Carc. 1B	H350	GHS08 Dgr	H350			►**M2** — ◄
649-442-00-1	Gas oils (petroleum), steam-cracked; Cracked gasoil; [A complex combination of hydrocarbons produced by distillation of the products from a steam cracking process. It consists of hydrocarbons having carbon numbers predominantly greater than C_9 and boiling in the range of from approximately 205 °C to 400 °C (400°F to 752°F).]	271-260-2	68527-18-4	Carc. 1B	H350	GHS08 Dgr	H350			►**M2** — ◄

▼B

Indekso Nr.	Tarptautinė cheminė identifikacija	EB Nr.	CAS Nr.	Klasifikacija		Ženklinimas			Konkrečios ribinės koncentracijos, m faktoriai	Pastabos
				Pavojingumo klasės ir kategorijos kodas (-ai)	Pavojingumo frazės kodas (-ai)	Piktogramos, signalinio žodžio kodas (-ai)	Pavojingumo frazės kodas (-ai)			
649-443-00-7	Distillates (petroleum), hydrodesulfurized thermal cracked middle; Cracked gasoil; [A complex combination of hydrocarbons obtained by fractionation from hydrodesulfurized themal cracker distillate stocks. It consists predominantly of hydrocarbons having carbon numbers predominantly in the range of C_{11} to C_{25} and boiling in the range of approximately 205 °C to 400 °C (401°F to 752°F).]	285-505-6	85116-53-6	Carc. 1B	H350	GHS08 Dgr	H350			►**M2** — ◄
649-444-00-2	Gas oils (petroleum), thermal-cracked, hydrodesulfurized; Cracked gasoil	295-411-7	92045-29-9	Carc. 1B	H350	GHS08 Dgr	H350			►**M2** — ◄
649-445-00-8	Residues (petroleum), hydrogenated steam-cracked naphtha; Cracked gasoil; [A complex combination of hydrocarbons obtained as a residual fraction from the distillation of hydrotreated steam-cracked naphtha. It consists predominantly of hydrocarbons boiling in the range of approximately 200 °C to 350 °C (32°F to 662°F).]	295-514-7	92062-00-5	Carc. 1B	H350	GHS08 Dgr	H350			►**M2** — ◄

▼B

Indekso Nr.	Tarptautinė cheminė identifikacija	EB Nr.	CAS Nr.	Klasifikacija		Ženklinimas			Konkrečios ribinės koncentracijos, m faktoriai	Pastabos
				Pavojingumo klasės ir kategorijos kodas (-ai)	Pavojingumo frazės kodas (-ai)	Piktogramos, signalinio žodžio kodas (-ai)	Pavojingumo frazės kodas (-ai)			
649-446-00-3	Residues (petroleum), steam-cracked naphtha distn.; Cracked gasoil; [A complex combination of hydrocarbons obtained as a column bottom from the separation of effluents from steam cracking naphtha at a high temperature. It boils in the range of approximately 147 ºC to 300 ºC (297ºF to 572ºF) and produces a finished oil having a viscosity of 18cSt at 50 ºC.]	295-517-3	92062-04-9	Carc. 1B	H350	GHS08 Dgr	H350			►M2 — ◄
649-447-00-9	Distillates (petroleum), light catalytic cracked, thermally degraded; Cracked gasoil; [A complex combination of hydrocarbons produced by the distillation of products from a catalytic cracking process which has been used as a heat transfer fluid. It consists predominantly of hydrocarbons boiling in the range of approximately 190 ºC to 340 ºC (374ºF to 644ºF). This stream is likely to contain organic sulfur compounds.]	295-991-1	92201-60-0	Carc. 1B	H350	GHS08 Dgr	H350			►M2 — ◄

▼B

Indekso Nr.	Tarptautinė cheminė identifikacija	EB Nr.	CAS Nr.	Klasifikacija		Ženklinimas			Konkrečios ribinės koncentracijos, m faktoriai	Pastabos
				Pavojingumo klasės ir kategorijos kodas (-ai)	Pavojingumo frazės kodas (-ai)	Piktogramos, signalinio žodžio kodas (-ai)	Pavojingumo frazės kodas (-ai)			
649-448-00-4	Residues (petroleum), steam-cracked heat-soaked naphtha; Cracked gasoil; [A complex combination of hydrocarbons obtained as residue from the distillation of steam cracked heat soaked naphtha and boiling in the range of approximately 150 °C to 350 °C (302°F to 662°F).]	297-905-8	93763-85-0	Carc. 1B	H350	GHS08 Dgr	H350			►M2 — ◄
649-449-00-X	Hydrocarbons, C_{16-20}, solvent-dewaxed hydrocracked paraffinic distn. residue; Cracked gasoil; [A complex combination of hydrocarbons obtained by solvent dewaxing of a distillation residue from a hydrocracked paraffinic distillate. It consists predominantly of hydrocarbons having carbon numbers predominantly in the range of C_{16} through C_{20} and boiling in the range of approximately 360 °C to 500 °C (680 °F to 932 °F). It produces a finished oil having a viscosity of 4,5 cSt at approximately 100 °C (212 °F).]	307-662-2	97675-88-2	Carc. 2	H351	GHS08 Wng	H351			►M2 — ◄

▼B

Indekso Nr.	Tarptautinė cheminė identifikacija	EB Nr.	CAS Nr.	Klasifikacija		Ženklinimas			Konkrečios ribinės koncentracijos, m faktoriai	Pastabos
				Pavojingumo klasės ir kategorijos kodas (-ai)	Pavojingumo frazės kodas (-ai)	Piktogramos, signalinio žodžio kodas (-ai)	Pavojingumo frazės kodas (-ai)			
649-450-00-5	Gas oils (petroleum), light vacuum, thermal-cracked hydrodesulfurized; Cracked gasoil; [A complex combination of hydrocarbons obtained by catalytic dehydrosulfurization of thermal-cracked light vacuum petroleum. It consists predominantly of hydrocarbons having carbon numbers predominantly in the range of C_{14} through C_{20} and boiling in the range of approximately 270 °C to 370 °C (518°F to 698°F).]	308-278-8	97926-59-5	Carc. 1B	H350	GHS08 Dgr	H350			►M2 — ◄
649-451-00-0	Distillates (petroleum), hydrodesulfurized middle coker; Cracked gasoil; [A complex combination of hydrocarbons by fractionation from hydrodesulfurised coker distillate stocks. Is consists of hydro-carbons having carbon numbers predominantly in the range of C_{12} through C_{21} and boiling in the range of approximately 200 °C to 360 °C (392°F to 680°F).]	309-865-1	101316-59-0	Carc. 1B	H350	GHS08 Dgr	H350			►M2 — ◄
649-452-00-6	Distillates (petroleum), heavy steam-cracked; Cracked gasoil;	309-939-3	101631-14-5	Carc. 1B	H350	GHS08 Dgr	H350			►M2 — ◄

▼B

Indekso Nr.	Tarptautinė cheminė identifikacija	EB Nr.	CAS Nr.	Klasifikacija		Ženklinimas			Konkrečios ribinės koncentracijos, m faktoriai	Pastabos
				Pavojingumo klasės ir kategorijos kodas (-ai)	Pavojingumo frazės kodas (-ai)	Piktogramos, signalinio žodžio kodas (-ai)	Pavojingumo frazės kodas (-ai)			
	[A complex combination of hydrocarbons obtained by distillation of steam cracking heavy residues. It consists predominantly of highly alkylated heavy aromatic hydrocarbons boiling in the range of approximately 250 °C to 400 °C (482°F to 752°F).]									
649-453-00-1	Distillates (petroleum), heavy hydrocracked; Baseoil – unspecified; [A complex combination of hydrocarbons from the distillation of the products from a hydrocracking process. It consists predominantly of saturated hydrocarbons having carbon numbers in the range of C_{15}-C_{39} and boiling in the range of approximately 260 °C to 600 °C (500°F to 1112°F).]	265-077-7	64741-76-0	Carc. 1B	H350	GHS08 Dgr	H350			►**M2** — ◄ L
649-454-00-7	Distillates (petroleum), solvent-refined heavy paraffinic; Baseoil – unspecified; [A complex combination of hydrocarbons obtained as the raffinate from a solvent extraction process. It consists predominantly of saturated hydrocarbons having carbon numbers predominantly in the range of C_{20} through C_{50} and produces a finished oil with a viscosity of at least 100 SUS at 100°F (19cSt at 40 °C).]	265-090-8	64741-88-4	Carc. 1B	H350	GHS08 Dgr	H350			►**M2** — ◄ L

▼B

Indekso Nr.	Tarptautinė cheminė identifikacija	EB Nr.	CAS Nr.	Klasifikacija		Ženklinimas			Konkrečios ribinės koncentracijos, m faktoriai	Pastabos
				Pavojingumo klasės ir kategorijos kodas (-ai)	Pavojingumo frazės kodas (-ai)	Piktogramos, signalinio žodžio kodas (-ai)	Pavojingumo frazės kodas (-ai)			
649-455-00-2	Distillates (petroleum), solvent-refined light paraffinic; Baseoil – unspecified; [A complex combination of hydrocarbons obtained as the raffinate from a solvent extraction process. It consists predominantly of saturated hydrocarbons having carbon numbers predominantly in the range of C_{15} through C_{30} and produces a finished oil with a viscosity of less than 100 SUS at 100°F (19cSt at 40 °C).]	265-091-3	64741-89-5	Carc. 1B	H350	GHS08 Dgr	H350			►M2 L ◄
649-456-00-8	Residual oils (petroleum), solvent deasphalted; Baseoil – unspecified; [A complex combination of hydrocarbons obtained as the solvent soluble fraction from C_3-C_4 solvent deasphalting of a residuum. It consists of hydrocarbons having carbon numbers predominantly higher than C_{25} and boiling above approximately 400 °C (752°F).]	265-096-0	64741-95-3	Carc. 1B	H350	GHS08 Dgr	H350			►M2 L ◄
649-457-00-3	Distillates (petroleum), solvent-refined heavy naphthenic; Baseoil – unspecified;	265-097-6	64741-96-4	Carc. 1B	H350	GHS08 Dgr	H350			►M2 L ◄

▼B

Indekso Nr.	Tarptautinė cheminė identifikacija	EB Nr.	CAS Nr.	Klasifikacija		Ženklinimas			Konkrečios ribinės koncentracijos, m faktoriai	Pastabos
				Pavojingumo klasės ir kategorijos kodas (-ai)	Pavojingumo frazės kodas (-ai)	Piktogramos, signalinio žodžio kodas (-ai)	Pavojingumo frazės kodas (-ai)			
	[A complex combination of hydrocarbons obtained as the raffinate from a solvent extraction process. It consists of hydrocarbons having carbon numbers predominantly in the range of C_{20} through C_{50} and produces a finished oil with a viscosity of at least 100 SUS at 100°F (19cSt a 40 °C). It contains relatively few normal paraffins.]									
649-458-00-9	Distillates (petroleum), solvent-refined light naphthenic; Baseoil – unspecified; [A complex combination of hydrocarbons obtained as the raffinate from a solvent extraction process. It consists of hydrocarbons having carbon numbers predominantly in the range of C_{15} through C_{30} and produces a finished oil with a viscosity of less than 100 SUS at 100°F (19cSt at 40 °C). It contains relatively few normal paraffins.]	265-098-1	64741-97-5	Carc. 1B	H350	GHS08 Dgr	H350			►M2 — ◄ L
649-459-00-4	Residual oils (petroleum,) solvent-refined; Baseoil – unspecified;	265-101-6	64742-01-4	Carc. 1B	H350	GHS08 Dgr	H350			►M2 — ◄ L

▼B

Indekso Nr.	Tarptautinė cheminė identifikacija	EB Nr.	CAS Nr.	Klasifikacija		Ženklinimas			Konkrečios ribinės koncentracijos, m faktoriai	Pastabos
				Pavojingumo klasės ir kategorijos kodas (-ai)	Pavojingumo frazės kodas (-ai)	Piktogramos, signalinio žodžio kodas (-ai)	Pavojingumo frazės kodas (-ai)			
	[A complex combination by hydrocarbons obtained as the solvent insoluble fraction from solvent refining of a residuum using a polar organic solvent such as phenol or furfural. It consists of hydrocarbons having carbon numbers predominantly higher than C_{25} and boiling above approximately 400 °C (752°F).]									
649-460-00-X	Distillates (petroleum), clay-treated paraffinic; Baseoil – unspecified; [A complex combination of hydrocarbons resulting from treatment of a petroleum fraction with natural or modified clay in either a contacting or percolation process to remove the trace amounts of polar compounds and impurities present. It consists of hydrocarbons having carbon numbers predominantly in the range of C_{20} through C_{50} and produces a finished oil with a viscosity of at least 100 SUS at 100°F (19cSt at 40 °C). It contains a relatively large proportion of saturated hydrocarbons.]	265-137-2	64742-36-5	Carc. 1B	H350	GHS08 Dgr	H350			►**M2** — ◄ L

▼B

Indekso Nr.	Tarptautinė cheminė identifikacija	EB Nr.	CAS Nr.	Klasifikacija		Ženklinimas			Konkrečios ribinės koncentracijos, m faktoriai	Pastabos
				Pavojingumo klasės ir kategorijos kodas (-ai)	Pavojingumo frazės kodas (-ai)	Piktogramos, signalinio žodžio kodas (-ai)	Pavojingumo frazės kodas (-ai)			
649-461-00-5	Distillates (petroleum), clay-treated light paraffinic; Baseoil – unspecified; [A complex combination of hydrocarbons resulting from treatment of a petroleum fraction with natural or modified clay in either a contacting or percolation process to remove the trace amounts of polar compounds and impurities present. It consists of hydrocarbons having carbon numbers predominantly in the range of C_{15} through C_{30} and produces a finished oil with a viscosity of less than 100 SUS at 100°F (19cSt at 40 °C). It contains a relatively large proportion of saturated hydrocarbons.]	265-138-8	64742-37-6	Carc. 1B	H350	GHS08 Dgr	H350			►M2 L ◄
649-462-00-0	Residual oils (petroleum), clay-treated; Baseoil – unspecified; [A complex combination of hydrocarbons obtained by treatment of a residual oil with a natural or modified clay in either a contacting or percolation process to remove the trace amounts of polar compounds and impurities present. It consists of hydrocarbons having carbon numbers predominantly higher than C_{25} and boiling above approximately 400 °C (752°F).]	265-143-5	64742-41-2	Carc. 1B	H350	GHS08 Dgr	H350			►M2 L ◄

▼B

Indekso Nr.	Tarptautinė cheminė identifikacija	EB Nr.	CAS Nr.	Klasifikacija		Ženklinimas			Konkrečios ribinės koncentracijos, m faktoriai	Pastabos
				Pavojingumo klasės ir kategorijos kodas (-ai)	Pavojingumo frazės kodas (-ai)	Piktogramos, signalinio žodžio kodas (-ai)	Pavojingumo frazės kodas (-ai)			
649-463-00-6	Distillates (petroleum), clay-treated heavy naphthenic; Baseoil – unspecified; [A complex combination of hydrocarbons resulting from treatment of a petroleum fraction with natural or modified clay in either a contacting or percolation process to remove the trace amounts of polar compounds and impurities present. It consists of hydrocarbons having carbon numbers predominantly in the range of C_{20} through C_{50} and produces a finished oil with a viscosity of at least 100 SUS at 100°F (19cSt at 40 °C). It contains relatively few normal paraffins.]	265-146-1	64742-44-5	Carc. 1B	H350	GHS08 Dgr	H350			►M2 — ◄ L
649-464-00-1	Distillates (petroleum), clay-treated light naphthenic; Baseoil – unspecified; [A complex combination of hydrocarbons resulting from treatment of a petroleum fraction with natural or modified clay in either a contacting or percolation process to remove the trace amounts of polar compounds and impurities present. It consists of hydrocarbons having carbon numbers predominantly in the range of	265-147-7	64742-45-6	Carc. 1B	H350	GHS08 Dgr	H350			►M2 — ◄ L

▼B

Indekso Nr.	Tarptautinė cheminė identifikacija	EB Nr.	CAS Nr.	Klasifikacija		Ženklinimas			Konkrečios ribinės koncentracijos, m faktoriai	Pastabos
				Pavojingumo klasės ir kategorijos kodas (-ai)	Pavojingumo frazės kodas (-ai)	Piktogramos, signalinio žodžio kodas (-ai)	Pavojingumo frazės kodas (-ai)			
	C_{15} through C_{30} and produces a finished oil with a viscosity of less than 100 SUS at 100ºF (19cSt at 40 ºC). It contains relatively few normal paraffins.]									
649-465-00-7	Distillates (petroleum), hydro-treated heavy naphthenic; Baseoil – unspecified; [A complex combination of hydrocarbons obtained by treating a petroleum fraction with hydrogen in the presence of a catalyst. It consists of hydrocarbons having carbon numbers predominantly in the range of C_{20} through C_{50} and produces a finished oil of at least 100 SUS at 100ºF (19cSt at 40 ºC). It contains relatively few normal paraffins.]	265-155-0	64742-52-5	Carc. 1B	H350	GHS08 Dgr	H350			►M2 — ◄ L
649-466-00-2	Distillates (petroleum), hydro-treated light naphthenic; Baseoil – unspecified; [A complex combination of hydrocarbons obtained by treating a petroleum fraction with hydrogen in the presence of a catalyst. It consists of hydrocarbons having carbon numbers predominantly in the range of C_{15} through C_{30} and produces a finished oil with a viscosity of less than 100 SUS at 100ºF (19cSt at 40 ºC). It contains relatively few normal paraffins.]	265-156-6	64742-53-6	Carc. 1B	H350	GHS08 Dgr	H350			►M2 — ◄ L

▼B

Indekso Nr.	Tarptautinė cheminė identifikacija	EB Nr.	CAS Nr.	Klasifikacija		Ženklinimas			Konkrečios ribinės koncentracijos, m faktoriai	Pastabos
				Pavojingumo klasės ir kategorijos kodas (-ai)	Pavojingumo frazės kodas (-ai)	Piktogramos, signalinio žodžio kodas (-ai)	Pavojingumo frazės kodas (-ai)			
649-467-00-8	Distillates (petroleum), hydrotreated heavy paraffinic; Baseoil – unspecified; [A complex combination of hydrocarbons obtained by treating a petroleum fraction with hydrogen in the presence of a catalyst. It consists of hydrocarbons having carbon numbers predominantly in the range of C_{20} through C_{50} and produces a finished oil of at least 100 SUS at 100°F (19cSt at 40 °C). It contains a relatively large proportion of saturated hydrocarbons.]	265-157-1	64742-54-7	Carc. 1B	H350	GHS08 Dgr	H350			►M2 L ◄
649-468-00-3	Distillates (petroleum), hydrotreated light paraffinic; Baseoil – unspecified; [A complex combination of hydrocarbons obtained by treating a petroleum fraction with hydrogen in the presence of a catalyst. It consists of hydrocarbons having carbon numbers predominantly in the range of C_{15} through C_{30} and produces a finished oil with a viscosity of less than 100 SUS at 100°F (19cSt at 40 °C). It contains a relatively large proportion of saturated hydrocarbons.]	265-158-7	64742-55-8	Carc. 1B	H350	GHS08 Dgr	H350			►M2 L ◄

▼B

Indekso Nr.	Tarptautinė cheminė identifikacija	EB Nr.	CAS Nr.	Klasifikacija		Ženklinimas			Konkrečios ribinės koncentracijos, m faktoriai	Pastabos
				Pavojingumo klasės ir kategorijos kodas (-ai)	Pavojingumo frazės kodas (-ai)	Piktogramos, signalinio žodžio kodas (-ai)	Pavojingumo frazės kodas (-ai)			
649-469-00-9	Distillates (petroleum), solvent-dewaxed light paraffinic; Baseoil – unspecified; [A complex comination of hydrocarbons obtained by removal of normal paraffins from a petroleum fraction by solvent crystallization. It consists predominantly of hydrocarbons having carbon numbers predominantly in the range of C_{15} through C_{30} and produces a finished oil with a viscosity of less than 100 SUS at 100°F (19cSt at 40 °C).]	265-159-2	64742-56-9	Carc. 1B	H350	GHS08 Dgr	H350			►**M2** L —◄
649-470-00-4	Residual oils (petroleum), hydrotreated; Baseoil – unspecified; [A complex combination of hydrocarbons obtained by treating a petroleum fraction with hydrogen in the presence of a catalyst. It consists of hydrocarbons having carbon numbers predominantly greater than C_{25} and boiling above approximately 400 °C (752°F).]	265-160-8	64742-57-0	Carc. 1B	H350	GHS08 Dgr	H350			►**M2** L —◄
649-471-00-X	Residual oils (petroleum), solvent-dewaxed; Baseoil – unspecified;	265-166-0	64742-62-7	Carc. 1B	H350	GHS08 Dgr	H350			►**M2** L —◄

▼B

Indekso Nr.	Tarptautinė cheminė identifikacija	EB Nr.	CAS Nr.	Klasifikacija		Ženklinimas			Konkrečios ribinės koncentracijos, m faktoriai	Pastabos
				Pavojingumo klasės ir kategorijos kodas (-ai)	Pavojingumo frazės kodas (-ai)	Piktogramos, signalinio žodžio kodas (-ai)	Pavojingumo frazės kodas (-ai)			
	[A complex combination of hydrocarbons obtained by removal of long, branched chain hydrocarbons from a residual oil by solvent crystallization. It consists of hydrocarbons having carbon numbers predominantly greater than C_{25} and boiling above approximately 400 °C (752°F).]									
649-472-00-5	Distillates (petroleum), solvent-dewaxed heavy naphthenic; Baseoil – unspecified; [A complex combination of hydrocarbons obtained by removal of normal paraffins from a petroleum fraction by solvent crystallization. It consists of hydrocarbons having carbon numbers predominantly in the range of C_{20} through C_{50} and produces a finished oil of not less than 100 SUS at 100°F (19cSt at 40 °C). It contains relatively few normal paraffins.]	265-167-6	64742-63-8	Carc. 1B	H350	GHS08 Dgr	H350			►**M2** — ◄ L
649-473-00-0	Distillates (petroleum), solvent-dewaxed light naphthenic; Baseoil – unspecified;	265-168-1	64742-64-9	Carc. 1B	H350	GHS08 Dgr	H350			►**M2** — ◄ L

▼B

Indekso Nr.	Tarptautinė cheminė identifikacija	EB Nr.	CAS Nr.	Klasifikacija		Ženklinimas			Konkrečios ribinės koncentracijos, m faktoriai	Pastabos
				Pavojingumo klasės ir kategorijos kodas (-ai)	Pavojingumo frazės kodas (-ai)	Piktogramos, signalinio žodžio kodas (-ai)	Pavojingumo frazės kodas (-ai)			
	[A complex combination of hydrocarbons obtained by removal of normal paraffins from a petroleum fraction by solvent crystallization. It consists of hydrocarbons having carbon numbers predominantly in the range C_{15} through C_{30} and produces a finished oil with a viscosity of less than 100 SUS at 100°F (19cSt at 40 °C). It contains relatively few normal paraffins.]									
649-474-00-6	Distillates (petroleum), solvent-dewaxed heavy paraffinic; Baseoil – unspecified; [A complex combination of hydrocarbons obtained by removal of normal paraffins from a petroleum fraction by solvent crystallization. It consists predominantly of hydrocarbons having carbon numbers predominantly in the range of C_{20} through C_{50} and produces a finished oil with a viscosity not less than 100 SUS at 100°F (19cSt at 40 °C).]	265-169-7	64742-65-0	Carc. 1B	H350	GHS08 Dgr	H350			►**M2** — ◄ L
649-475-00-1	Naphthenic oils (petroleum), catalytic dewaxed heavy; Baseoil – unspecified;	265-172-3	64742-68-3	Carc. 1B	H350	GHS08 Dgr	H350			►**M2** — ◄ L

▼B

Indekso Nr.	Tarptautinė cheminė identifikacija	EB Nr.	CAS Nr.	Klasifikacija		Ženklinimas			Konkrečios ribinės koncentracijos, m faktoriai	Pastabos
				Pavojingumo klasės ir kategorijos kodas (-ai)	Pavojingumo frazės kodas (-ai)	Piktogramos, signalinio žodžio kodas (-ai)	Pavojingumo frazės kodas (-ai)			
	[A complex combination of hydrocarbons obtained from a catalytic dewaxing process. It consists predominantly of hydrocarbons having carbon numbers predominantly in the range of C_{20} through C_{50} and produces a finished oil with a viscosity of at least 100 SUS at 100°F (19cSt at 40 °C). It contains relatively few normal paraffins.]									
649-476-00-7	Naphthenic oils (petroleum), catalytic dewaxed light; Baseoil – unspecified; [A complex combination of hydrocarbons obtained from a catalytic dewaxing process. It consists of hydrocarbons having carbon numbers predominantly in the range of C_{15} through C_{30} and produces a finished oil with a viscosity less than 100 SUS at 100°F (19cSt at 40 °C). It contains relatively few normal paraffins.]	265-173-9	64742-69-4	Carc. 1B	H350	GHS08 Dgr	H350			►**M2** — ◄ L
649-477-00-2	Paraffin oils (petroleum), catalytic dewaxed heavy; Baseoil – unspecified;	265-174-4	64742-70-7	Carc. 1B	H350	GHS08 Dgr	H350			►**M2** — ◄ L

▼B

Indekso Nr.	Tarptautinė cheminė identifikacija	EB Nr.	CAS Nr.	Klasifikacija		Ženklinimas			Konkrečios ribinės koncentracijos, m faktoriai	Pastabos
				Pavojingumo klasės ir kategorijos kodas (-ai)	Pavojingumo frazės kodas (-ai)	Piktogramos, signalinio žodžio kodas (-ai)	Pavojingumo frazės kodas (-ai)			
	[A complex combination of hydrocarbons obtained from a catalytic dewaxing process. It consists predominantly of hydrocarbons having carbon numbers predominantly in the range of C_{20} through C_{50} and produces a finished oil with a viscosity of at least 100 SUS at 100°F (19cSt at 40 °C).]								
649-478-00-8	Paraffin oils (petroleum), catalytic dewaxed light; Baseoil – unspecified; [A complex combination of hydrocarbons obtained from a catalytic dewxing process. It consists predominantly of hydrocarbons having carbon numbers predominantly in the range of C_{15} through C_{30} and produces a finished oil with a viscosity of less than 100 SUS at 100°F (19cSt at 40 °C).]	265-176-5	64742-71-8	Carc. 1B	H350	GHS08 Dgr	H350			►M2 — ◄ L
649-479-00-3	Naphthenic oils (petroleum), complex dewaxed heavy; Baseoil – unspecified; [A complex combination of hydrocarbons obtained by removing straight chain paraffin	265-179-1	64742-75-2	Carc. 1B	H350	GHS08 Dgr	H350			►M2 — ◄ L

▼B

Indekso Nr.	Tarptautinė cheminė identifikacija	EB Nr.	CAS Nr.	Klasifikacija		Ženklinimas			Konkrečios ribinės koncentracijos, m faktoriai	Pastabos
				Pavojingumo klasės ir kategorijos kodas (-ai)	Pavojingumo frazės kodas (-ai)	Piktogramos, signalinio žodžio kodas (-ai)	Pavojingumo frazės kodas (-ai)			
	hydrocarbons as a solid by treatment with an agent such as urea. It consists of hydrocarbons having carbon numbers predominantly in the range of C_{20} through C_{50} and produces a finished oil having a viscosity of at least 100 SUS at 100ºF (19cSt at 40 ºC). It contains relatively few normal paraffins.]									
649-480-00-9	Naphthenic oils (petroleum), complex dewaxed light; Baseoil – unspecified; [A complex combination of hydrocarbons obtained from a catalytic dewaxing process. It consists of hydrocarbons having carbon numbers predominantly in the range of C_{15} through C_{30} and produces a finished oil having a viscosity less than 100 SUS at 100ºF (19cSt at 40 ºC). It contains relatively few normal paraffins.]	265-180-7	64742-76-3	Carc. 1B	H350	GHS08 Dgr	H350			►**M2** — ◄ L
649-481-00-4	Lubricating oils (petroleum), C_{20-50}, hydrotreated neutral oil-based, high-viscosity; Baseoil – unspecified; [A complex combination of hydrocarbons obtained by treating light vacuum gas oil, heavy vacuum gas oil, and	276-736-3	72623-85-9	Carc. 1B	H350	GHS08 Dgr	H350			►**M2** — ◄ L

Indekso Nr.	Tarptautinė cheminė identifikacija	EB Nr.	CAS Nr.	Klasifikacija		Ženklinimas			Konkrečios ribinės koncentracijos, m faktoriai	Pastabos
				Pavojingumo klasės ir kategorijos kodas (-ai)	Pavojingumo frazės kodas (-ai)	Piktogramos, signalinio žodžio kodas (-ai)	Pavojingumo frazės kodas (-ai)			
	solvent deasphalted residual oil with hydrogen in the presence of a catalyst in a two stage process with dewaxing being carried out between the two stages. It consists predominantly of hydrocarbons having carbon numbers predominantly in the range of C_{20} through C_{50} and produces a finished oil having a viscosity of approximately 112cSt at 40 °C. It contains a relatively large proportion of saturated hydrocarbons.]									
649-482-00-X	Lubricating oils (petroleum), C_{15-30}, hydrotreated neutral oil-based; Baseoil – unspecified; [A complex combination of hydrocarbons obtained by treating light vacuum gas oil and heavy vacuum gas oil with hydrogen in the presence of a catalyst in a two stage process with dewaxing being carried out between the two stages. It consists predominantly of hydrocarbons having carbon numbers predominantly in the range of C_{15} through C_{30} and produces a finished oil having a viscosity of approximately 15cSt at 40 °C. It contains a relatively large proportion of saturated hydrocabons.]	276-737-9	72623-86-0	Carc. 1B	H350	GHS08 Dgr	H350			►M2 — ◄ L

▼B

Indekso Nr.	Tarptautinė cheminė identifikacija	EB Nr.	CAS Nr.	Klasifikacija		Ženklinimas			Konkrečios ribinės koncentracijos, m faktoriai	Pastabos
				Pavojingumo klasės ir kategorijos kodas (-ai)	Pavojingumo frazės kodas (-ai)	Piktogramos, signalinio žodžio kodas (-ai)	Pavojingumo frazės kodas (-ai)			
649-483-00-5	Lubricating oils (petroleum), C_{20-50}, hydrotreated neutral oil-based; Baseoil – unspecified; [A complex combination of hydrocarbons obtained by treating light vacuum gas oil, heavy vacuum gas oil and solvent deasphalted residual oil with hydrogen in the presence of a catalyst in a two stage process with dewaxing being carried out between the two stages. It consists predominantly of hydrocarbons having carbon numbers predominantly in the range of C_{20} through C_{50} and produces a finished oil with a viscosity of approximately 32cSt at 40 °C. It contains a relatively large proportion of saturated hydrocarbons.]	276-738-4	72623-87-1	Carc. 1B	H350	GHS08 Dgr	H350			►M2 — ◄ L
649-484-00-0	Lubricating oils; Baseoil – unspecified; [A complex combination of hydrocarbons obtained from solvent extraction and dewaxing processes. It consists predominantly of saturated hydrocarbons having carbon numbers in the range C_{15} through C_{50}.]	278-012-2	74869-22-0	Carc. 1B	H350	GHS08 Dgr	H350			►M2 — ◄ L

▼B

Indekso Nr.	Tarptautinė cheminė identifikacija	EB Nr.	CAS Nr.	Klasifikacija		Ženklinimas			Konkrečios ribinės koncentracijos, m faktoriai	Pastabos
				Pavojingumo klasės ir kategorijos kodas (-ai)	Pavojingumo frazės kodas (-ai)	Piktogramos, signalinio žodžio kodas (-ai)	Pavojingumo frazės kodas (-ai)			
649-485-00-6	Distillates (petroleum), complex dewaxed heavy paraffinci; Baseoil – unspecified; [A complex combination of hydrocarbons obtained by dewaxing heavy paraffinic distillate. It consists predominantly of hydrocarbons having carbon numbers predominantly in the range of C_{20} through C_{50} and produces a finished oil with a viscosity of equal to or greater than 100 SUS at 100ºF (19cSt at 40 ºC). It contains relatively few normal paraffins.]	292-613-7	90640-91-8	Carc. 1B	H350	GHS08 Dgr	H350			►M2 — ◄ L
649-486-00-1	Distillates (petroleum), complex dewaxed light paraffinic; Baseoil – unspecified; [A complex combination of hydrocarbons obtained by dewaxing light paraffinic distillate. It consists predominantly of hydrocarbons having carbon numbers predominantly in the range of C_{12} through C_{30} and produces a finished oil with a viscosity of less than 100 SUS at 100ºF (19cSt at 40 ºC). It contains relatively few normal paraffins.]	292-614-2	90640-92-9	Carc. 1B	H350	GHS08 Dgr	H350			►M2 — ◄ L

▼B

Indekso Nr.	Tarptautinė cheminė identifikacija	EB Nr.	CAS Nr.	Klasifikacija		Ženklinimas			Konkrečios ribinės koncentracijos, m faktoriai	Pastabos
				Pavojingumo klasės ir kategorijos kodas (-ai)	Pavojingumo frazės kodas (-ai)	Piktogramos, signalinio žodžio kodas (-ai)	Pavojingumo frazės kodas (-ai)			
649-487-00-7	Distillates (petroleum), solvent dewaxed heavy paraffinic, clay-treated; Baseoil – unspecified; [A complex combination of hydrocarbons obtained by treating dewaxed heavy paraffinic distillate with neutral or modified clay in either a contacting or percolation process. It consists predominantly of hydrocarbons having carbon numbers predominantly in the range of C_{20} through C_{50}.]	292-616-3	90640-94-1	Carc. 1B	H350	GHS08 Dgr	H350			►**M2** — ◄ L
649-488-00-2	Hydrocarbons, C_{20-50}, solvent dewaxed heavy paraffinic, hydrotreated; Baseoil – unspecified; [A complex combination of hydrocarbons produced by treating dewaxed heavy paraffinic distillate with hydrogen in the presence of a catalyst. It consists predominantly of hydrocarbons having carbon numbers predominantly in the range of C_{20} through C_{50}.]	292-617-9	90640-95-2	Carc. 1B	H350	GHS08 Dgr	H350			►**M2** — ◄ L
649-489-00-8	Distillates (petroleum), solvent dewaxed light paraffinic, clay-treated;	292-618-4	90640-96-3	Carc. 1B	H350	GHS08 Dgr	H350			►**M2** — ◄ L

▼B

Indekso Nr.	Tarptautinė cheminė identifikacija	EB Nr.	CAS Nr.	Klasifikacija		Ženklinimas			Konkrečios ribinės koncentracijos, m faktoriai	Pastabos
				Pavojingumo klasės ir kategorijos kodas (-ai)	Pavojingumo frazės kodas (-ai)	Piktogramos, signalinio žodžio kodas (-ai)	Pavojingumo frazės kodas (-ai)			
	Baseoil – unspecified; [A complex combination of hydrocarbons resulting from treatment of dewaxed light paraffinic distillate with natural or modified clay in either a contacting or percolation process. It consists predominantly of hydrocarbons having carbon numbers predominantly in the range of C_{15} through C_{30}.]									
649-490-00-3	Distillates (petroleum), solvent dewaxed light paraffinic, hydrotreated; Baseoil – unspecified; [A complex combination of hydrocarbons produced by treating a dewaxed light paraffinic distillate with hydrogen in the presence of a catalyst. It consists predominantly of hydrocarbons having carbon numbers predominantly in the range of C_{15} through C_{30}.]	292-620-5	90640-97-4	Carc. 1B	H350	GHS08 Dgr	H350			►**M2** —— ◄ L
649-491-00-9	Residual oils (petroleum), hydrotreated solvent dewaxed; Baseoil – unspecified	292-656-1	90669-74-2	Carc. 1B	H350	GHS08 Dgr	H350			►**M2** —— ◄ L
649-492-00-4	Residual oils (petroleum), catalytic dewaxed; Baseoil – unspecified	294-843-3	91770-57-9	Carc. 1B	H350	GHS08 Dgr	H350			►**M2** —— ◄ L

▼B

Indekso Nr.	Tarptautinė cheminė identifikacija	EB Nr.	CAS Nr.	Klasifikacija		Ženklinimas			Konkrečios ribinės koncentracijos, m faktoriai	Pastabos
				Pavojingumo klasės ir kategorijos kodas (-ai)	Pavojingumo frazės kodas (-ai)	Piktogramos, signalinio žodžio kodas (-ai)	Pavojingumo frazės kodas (-ai)			
649-493-00-X	Distillates (petroleum), dewaxed heavy paraffinic, hydrotreated; Baseoil – unspecified; [A complex combination of hydrocarbons obtained from an intensive treatment of dewaxed distillate by hydrogenation in the presence of a catalyst. It consists predominantly of saturated hydrocarbons having carbon numbers predominantly in the range of C_{25} through C_{39} and produces a finished oil with a viscosity of approximately 44 cSt at 50 °C.]	295-300-3	91995-39-0	Carc. 1B	H350	GHS08 Dgr	H350			►M2 L ◄
649-494-00-5	Distillates (petroleum), dewaxed light paraffinic, hydrotreated; Baseoil – unspecified; [A complex combination of hydrocarbons obtained from an intensive treatment of dewaxed distillate by hydrogenation in the presence of a catalyst. It consists predominantly of saturated hydrocarbons having carbon numbers predominantly in the range of C_{21} through C_{29} and produces a finished oil with a viscosity of approximately 13 cSt at 50 °C.]	295-301-9	91995-40-3	Carc. 1B	H350	GHS08 Dgr	H350			►M2 L ◄
649-495-00-0	Distillates (petroleum), hydrocracked solvent-refined, dewaxed; Baseoil – unspecified;	295-306-6	91995-45-8	Carc. 1B	H350	GHS08 Dgr	H350			►M2 L ◄

▼B

Indekso Nr.	Tarptautinė cheminė identifikacija	EB Nr.	CAS Nr.	Klasifikacija		Ženklinimas			Konkrečios ribinės koncentracijos, m faktoriai	Pastabos
				Pavojingumo klasės ir kategorijos kodas (-ai)	Pavojingumo frazės kodas (-ai)	Piktogramos, signalinio žodžio kodas (-ai)	Pavojingumo frazės kodas (-ai)			
	[A complex combination of liquid hydrocarbons obtained by recrystallization of dewaxed hydrocracked solvent-refined petroleum distillates.]									
649-496-00-6	Distillates (petroleum), solvent-refined light naphthenic, hydro-treated; Baseoil – unspecified; [A complex combination of hydrocarbons obtained by treating a petroleum fraction with hydrogen in the presence of a catalyst and removing the aromatic hydrocarbons by solvent extraction. It consists predominantly of naphthenic hydrocarbons having carbon numbers predominantly in the range of C_{15} through C_{30} and produces a finished oil with a viscosity of between 13-15cSt at 40 °C.]	295-316-0	91995-54-9	Carc. 1B	H350	GHS08 Dgr	H350			►**M2** — ◄ L
649-497-00-1	Lubricating oils (petroleum), C_{17-35}, solvent-extd., dewaxed, hydrotreated; Baseoil – unspecified	295-423-2	92045-42-6	Carc. 1B	H350	GHS08 Dgr	H350			►**M2** — ◄ L
649-498-00-7	Lubricating oils (petroleum), hydrocracked nonarom. solvent-deparaffined; Baseoil – unspecified	295-424-8	92045-43-7	Carc. 1B	H350	GHS08 Dgr	H350			►**M2** — ◄ L

▼B

Indekso Nr.	Tarptautinė cheminė identifikacija	EB Nr.	CAS Nr.	Klasifikacija		Ženklinimas			Konkrečios ribinės koncentracijos, m faktoriai	Pastabos
				Pavojingumo klasės ir kategorijos kodas (-ai)	Pavojingumo frazės kodas (-ai)	Piktogramos, signalinio žodžio kodas (-ai)	Pavojingumo frazės kodas (-ai)			
649-499-00-2	Residual oils (petroleum), hydrocracked acid-treated solvent-dewaxed; Baseoil – unspecified; [A complex combination of hydrocarbons produced by solvent removal of paraffins from the residue of the distillation of acid-treated, hydrocracked heavy paraffins and boiling approximately above 380 °C (716°F).]	295-499-7	92061-86-4	Carc. 1B	H350	GHS08 Dgr	H350			►M2 — ◄ L
649-500-00-6	Paraffin oils (petroleum), solvent-refined dewaxed heavy; Baseoil – unspecified; [A complex combination of hydrocarbons obtained from sulfur-containing paraffinic crude oil. It consists predominantly of a solvent refined deparaffinated lubricating oil with a viscosity of 65cSt at 50 °C.]	295-810-6	92129-09-4	Carc. 1B	H350	GHS08 Dgr	H350			►M2 — ◄ L
649-501-00-1	Lubricating oils (petroleum), base oils, paraffinic; Baseoil – unspecified; [A complex combination of hydrocarbons obtained by refining of crude oil. It consists predominantly of aromatics, naphthenics and paraffinics and produces a finished oil with a viscosity of 120 SUS at 100°F (23cSt at 40 °C).]	297-474-6	93572-43-1	Carc. 1B	H350	GHS08 Dgr	H350			►M2 — ◄ L

▼B

Indekso Nr.	Tarptautinė cheminė identifikacija	EB Nr.	CAS Nr.	Klasifikacija		Ženklinimas			Konkrečios ribinės koncentracijos, m faktoriai	Pastabos
				Pavojingumo klasės ir kategorijos kodas (-ai)	Pavojingumo frazės kodas (-ai)	Piktogramos, signalinio žodžio kodas (-ai)	Pavojingumo frazės kodas (-ai)			
649-502-00-7	Hydrocarbons, hydrocracked paraffinic distn. residues, solvent-dewaxed; Baseoil – unspecified	297-857-8	93763-38-3	Carc. 1B	H350	GHS08 Dgr	H350			►M2 — ◄ L
649-503-00-2	Hydrocarbons, C_{20-50}, residual oil hydrogenation vacuum distillate; Baseoil – unspecified	300-257-1	93924-61-9	Carc. 1B	H350	GHS08 Dgr	H350			►M2 — ◄ L
649-504-00-8	Distillates (petroleum), solvent-refined hydrotreated heavy; hydrogenated; Baseoil – unspecified	305-588-5	94733-08-1	Carc. 1B	H350	GHS08 Dgr	H350			►M2 — ◄ L
649-505-00-3	Distillates (petroleum), solvent-refined hydrocracked light; Baseoil – unspecified; [A complex combination of hydrocarbons obtained by solvent dearomatization of the residue of hydrocracked petroleum. It consists predominantly of hydrocarbons having carbon numbers predominantly in the range of C_{18} through C_{27} and boiling in the range of approximately 370 °C to 450 °C (698°F to 842°F).]	305-589-0	94733-09-2	Carc. 1B	H350	GHS08 Dgr	H350			►M2 — ◄ L
649-506-00-9	Lubricating oils (petroleum), C_{18-40}, solvent-dewaxed hydrocracked distillate-based; Baseoil – unspecified;	305-594-8	94733-15-0	Carc. 1B	H350	GHS08 Dgr	H350			►M2 — ◄ L

▼B

Indekso Nr.	Tarptautinė cheminė identifikacija	EB Nr.	CAS Nr.	Klasifikacija		Ženklinimas			Konkrečios ribinės koncentracijos, m faktoriai	Pastabos
				Pavojingumo klasės ir kategorijos kodas (-ai)	Pavojingumo frazės kodas (-ai)	Piktogramos, signalinio žodžio kodas (-ai)	Pavojingumo frazės kodas (-ai)			
	[A complex combination of hydrocarbons obtained by solvent deparaffination of the distillation residue from hydrocracked petroleum. It consists predominantly of hydrocarbons having carbon numbers predominantly in the range of C_{18} through C_{40} and boiling in the range of approximately 370 °C to 550 °C (698°F to 1022°F).]									
649-507-00-4	Lubricating oils (petroleum), C_{18-40}, solvent-dewaxed hydrogenated raffinate-based; Baseoil – unspecified; [A complex combination of hydrocarbons obtained by solvent deparaffination of the hydrogenated raffinate obtained by solvent extraction of a hydrotreated petroleum distillate. It consists predominantly of hydrocarbons having carbon numbers predominantly in the range of C_{18} through C_{40} and boiling in the range of approximately 370 °C to 550 °C (698°F to 1022°F).]	305-595-3	94733-16-1	Carc. 1B	H350	GHS08 Dgr	H350			►**M2** — ◄ L
649-508-00-X	Hydrocarbons, C_{13-30}, arom.-rich, solvent-extd. naphthenic distillate; Baseoil – unspecified	305-971-7	95371-04-3	Carc. 1B	H350	GHS08 Dgr	H350			►**M2** — ◄ L

▼B

Indekso Nr.	Tarptautinė cheminė identifikacija	EB Nr.	CAS Nr.	Klasifikacija		Ženklinimas			Konkrečios ribinės koncentracijos, m faktoriai	Pastabos
				Pavojingumo klasės ir kategorijos kodas (-ai)	Pavojingumo frazės kodas (-ai)	Piktogramos, signalinio žodžio kodas (-ai)	Pavojingumo frazės kodas (-ai)			
649-509-00-5	Hydrocarbons, C_{16-32}, arom. rich, solvent-extd. naphthenic distillate; Baseoil – unspecified	305-972-2	95371-05-4	Carc. 1B	H350	GHS08 Dgr	H350			►M2 — ◄ L
649-510-00-0	Hydrocarbons, C_{37-68}, dewaxed deasphalted hydrotreated vacuum distn. residues; Baseoil – unspecified	305-974-3	95371-07-6	Carc. 1B	H350	GHS08 Dgr	H350			►M2 — ◄ L
649-511-00-6	Hydrocarbons, C_{37-65}, hydro-treated deasphalted vacuum distn. residues; Baseoil – unspecified	305-975-9	95371-08-7	Carc. 1B	H350	GHS08 Dgr	H350			►M2 — ◄ L
649-512-00-1	Distillates (petroleum), hydrocracked solvent-refined light; Baseoil – unspecified; [A complex combination of hydrocarbons obtained by the solvent treatment of a distillate from hydrocracked petroleum distillates. It consists predominantly of hydrocarbons having carbon numbers predominantly in the range of C_{18} through C_{27} and boiling in the range of approximately 370 °C to 450 °C (698°F to 842°F.]	307-010-7	97488-73-8	Carc. 1B	H350	GHS08 Dgr	H350			►M2 — ◄ L
649-513-00-7	Distillates (petroleum), solvent-refined hydrogenated heavy; Baseoil – unspecified;	307-011-2	97488-74-9	Carc. 1B	H350	GHS08 Dgr	H350			►M2 — ◄ L

▼B

Indekso Nr.	Tarptautinė cheminė identifikacija	EB Nr.	CAS Nr.	Klasifikacija		Ženklinimas			Konkrečios ribinės koncentracijos, m faktoriai	Pastabos
				Pavojingumo klasės ir kategorijos kodas (-ai)	Pavojingumo frazės kodas (-ai)	Piktogramos, signalinio žodžio kodas (-ai)	Pavojingumo frazės kodas (-ai)			
	[A complex combination of hydrocarbons, obtained by the treatment of a hydrogenated petroleum distillate with a solvent. It consists predominantly of hydrocarbons having carbon numbers predominantly in the range of C_{19} through C_{40} and boiling in the range of approximately 390 °C to 550 °C (734°F to 1022°F).]									
649-514-00-2	Lubricating oils (petroleum), C_{18-27}, hydrocracked solvent-dewaxed; Baseoil – unspecified	307-034-8	97488-95-4	Carc. 1B	H350	GHS08 Dgr	H350			►**M2** — ◄ L
649-515-00-8	Hydrocarbons, C_{17-30}, hydrotreated solvent-deasphalted atm. distn. residue, distn. lights; Baseoil – unspecified; [A complex combination of hydrocarbons obtained as first runnings from the vacuum distillation of effluents from the treatment of a solvent deasphalted short residue with hydrogen in the presence of a catalyst. It consists predominantly of hydrocarbons having carbon numbers predominantly in the range of C_{17} through C_{30} and boiling in the range of approximately 300 °C to 400 °C (572°F to 752°F). It produces a finished oil having a viscosity of 4cSt at approximately 100 °C (212°F).]	307-661-7	97675-87-1	Carc. 1B	H350	GHS08 Dgr	H350			►**M2** — ◄ L

▼B

Indekso Nr.	Tarptautinė cheminė identifikacija	EB Nr.	CAS Nr.	Klasifikacija		Ženklinimas			Konkrečios ribinės koncentracijos, m faktoriai	Pastabos
				Pavojingumo klasės ir kategorijos kodas (-ai)	Pavojingumo frazės kodas (-ai)	Piktogramos, signalinio žodžio kodas (-ai)	Pavojingumo frazės kodas (-ai)			
649-516-00-3	Hydrocarbons, C_{17-40}, hydrotreated solvent-deasphalted distn. residue, vacuum distn. lights; Baseoil – unspecified; [A complex combination of hydrocarbons obtained as first runnings from the vacuum distillation of effluents from the catalytic hydrotreatment of a solvent deasphalted short residue having a viscosity of 8cSt at approximately 100 °C (212°F). It consists predominantly of hydrocarbons having carbon numbers predominantly in the range of C_{17} through C_{40} and boiling in the range of approximately 300 °C to 500 °C (592°F to 932°F).]	307-755-8	97722-06-0	Carc. 1B	H350	GHS08 Dgr	H350			►M2 — ◄ L
649-517-00-9	Hydrocarbons, C_{13-27}, solvent-extd. light naphthenic; Baseoil – unspecified; [A complex combination of hydrocarbons obtained by extraction of the aromatics from a light naphthenic distillate having a viscosity of 9.5cSt at 40 °C (104°F). It consists predominantly of hydrocarbons having carbon numbers predominantly in the range of C_{13} through C_{27} and boiling in the range of approximately 240 °C to 400 °C (464°F to 752°F.]	307-758-4	97722-09-3	Carc. 1B	H350	GHS08 Dgr	H350			►M2 — ◄ L

▼B

Indekso Nr.	Tarptautinė cheminė identifikacija	EB Nr.	CAS Nr.	Klasifikacija		Ženklinimas			Konkrečios ribinės koncentracijos, m faktoriai	Pastabos
				Pavojingumo klasės ir kategorijos kodas (-ai)	Pavojingumo frazės kodas (-ai)	Piktogramos, signalinio žodžio kodas (-ai)	Pavojingumo frazės kodas (-ai)			
649-518-00-4	Hydrocarbons, C_{14-29}, solvent-extd. light naphthenic; Baseoil – unspecified; [A complex combination of hydrocarbons obtained by extraction of the aromatics from a light naphthenic distillate having a viscosity of 16cSt at 40 °C (104°F). It consists predominantly of hydrocarbons having carbon numbers predominantly in the range of C_{14} through C_{29} and boiling in the range of approximately 250 °C to 425 °C (482°F to 797°F).]	307-760-5	97722-10-6	Carc. 1B	H350	GHS08 Dgr	H350			►**M2** — ◄ L
649-519-00-X	Hydrocarbons, C_{27-42}, dearomatized; Baseoil – unspecified	308-131-8	97862-81-2	Carc. 1B	H350	GHS08 Dgr	H350			►**M2** — ◄ L
649-520-00-5	Hydrocarbons, C_{17-30}, hydrotreated distillates, distn. lights; Baseoil – unspecified	308-132-3	97862-82-3	Carc. 1B	H350	GHS08 Dgr	H350			►**M2** — ◄ L
649-521-00-0	Hydrocarbons, C_{27-45}, naphthenic vacuum distn.; Baseoil – unspecified	308-133-9	97862-83-4	Carc. 1B	H350	GHS08 Dgr	H350			►**M2** — ◄ L
649-522-00-6	Hydrocarbons, C_{27-45}, dearomatized; Baseoil – unspecified	308-287-7	97926-68-6	Carc. 1B	H350	GHS08 Dgr	H350			►**M2** — ◄ L
649-523-00-1	Hydrocarbons, C_{20-58}, hydrotreated; Baseoil – unspecified	308-289-8	97926-70-0	Carc. 1B	H350	GHS08 Dgr	H350			►**M2** — ◄ L
649-524-00-7	Hydrocarbons, C_{27-42}, naphthenic; Baseoil – unspecified	308-290-3	97926-71-1	Carc. 1B	H350	GHS08 Dgr	H350			►**M2** — ◄ L

▼B

Indekso Nr.	Tarptautinė cheminė identifikacija	EB Nr.	CAS Nr.	Klasifikacija		Ženklinimas			Konkrečios ribinės koncentracijos, m faktoriai	Pastabos
				Pavojingumo klasės ir kategorijos kodas (-ai)	Pavojingumo frazės kodas (-ai)	Piktogramos, signalinio žodžio kodas (-ai)	Pavojingumo frazės kodas (-ai)			
649-525-00-2	Residual oils (petroleum), carbon-treated solvent-dewaxed; Baseoil – unspecified; [A complex combination of hydrocarbons obtained by the treatment of solvent-dewaxed petroleum residual oils with activated charcoal for the removal of trace polar constituents and impurities.]	309-710-8	100684-37-5	Carc. 1B	H350	GHS08 Dgr	H350			►M2 — ◄ L
649-526-00-8	Residual oils (petroleum), clay-treated solvent-dewaxed; Baseoil – unspecified; [A complex combination of hydrocarbons obtained by treatment of solvent-dewaxed petroleum residual oils with bleaching earth for the removal of trace polar constituents and impurities.]	309-711-3	100684-38-6	Carc. 1B	H350	GHS08 Dgr	H350			►M2 — ◄ L
649-527-00-3	Lubricating oils (petroleum), $C_{>25}$, solvent-extd., deasphalted, dewaxed, hydrogenated; Baseoil – unspecified; [A complex combination of hydrocarbons obtained by solvent extraction and hydrogenation of vacuum distillation residues. It consists predominantly of hydrocarbons having carbon numbers predominantly greater than C_{25} and produces a finished oil with a viscosity in the order of 32cSt to 37cSt at 100 °C (212°F).]	309-874-0	101316-69-2	Carc. 1B	H350	GHS08 Dgr	H350			►M2 — ◄ L

▼B

Indekso Nr.	Tarptautinė cheminė identifikacija	EB Nr.	CAS Nr.	Klasifikacija		Ženklinimas			Konkrečios ribinės koncentracijos, m faktoriai	Pastabos
				Pavojingumo klasės ir kategorijos kodas (-ai)	Pavojingumo frazės kodas (-ai)	Piktogramos, signalinio žodžio kodas (-ai)	Pavojingumo frazės kodas (-ai)			
649-528-00-9	Lubricating oils (petroleum), C_{17-32}, solvent-extd., dewaxed, hydrogenated; Baseoil – unspecified; [A complex combination of hydrocarbons obtained by solvent extraction and hydrogenation of atmospheric distillation residues. It consists predominantly of hydrocarbons having carbon numbers predominantly in the range of C_{17} through C_{32} and produced a finished oil with a viscosity in the order of 17cSt to 23cSt at 40 °C (104°F.]	309-875-6	101316-70-5	Carc. 1B	H350	GHS08 Dgr	H350			►**M2** L —◄
649-529-00-4	Lubricating oils (petroleum), C_{20-35}, solvent-extd., dewaxed, hydrogenated; Baseoil – unspecified; [A complex combination of hydrocarbons obtained by solvent extraction and hydrogenation of atmospheric distillation residues. It consists predominantly of hydrocarbons having carbon numbers predominantly in the range of C_{20} through C_{35} and produces a finished oil with a viscosity in the order of 37cSt to 44cSt at 40 °C (104°F).]	309-876-1	101316-71-6	Carc. 1B	H350	GHS08 Dgr	H350			►**M2** L —◄

▼B

Indekso Nr.	Tarptautinė cheminė identifikacija	EB Nr.	CAS Nr.	Klasifikacija		Ženklinimas			Konkrečios ribinės koncentracijos, m faktoriai	Pastabos
				Pavojingumo klasės ir kategorijos kodas (-ai)	Pavojingumo frazės kodas (-ai)	Piktogramos, signalinio žodžio kodas (-ai)	Pavojingumo frazės kodas (-ai)			
649-530-00-X	Lubricating oils (petroleum), C_{24-50}, solvent-extd., dewaxed, hydrogenated; Baseoil – unspecified; [A complex combination of hydrocarbons obtained by solvent extraction and hydrogenation of atmospheric distillation residues. It consists predominantly of hydrocarbons having carbon numbers predominantly in the range of C_{24} through C_{50} and produces a finished oil with a viscosity in the order of 16cSt to 75cSt at 40 °C (104°F).]	309-877-7	101316-72-7	Carc. 1B	H350	GHS08 Dgr	H350			►M2 — ◄ L
649-531-00-5	Extracts (petroleum), heavy naphthenic distillate solvent, arom. conc.; Distillate aromatic extract (treated); [An aromatic concentrate produced by adding water to heavy naphthenic distillate solvent extract and extraction solvent.]	272-175-3	68783-00-6	Carc. 1B	H350	GHS08 Dgr	H350			►M2 — ◄ L
649-532-00-0	Extracts (petroleum), solvent-refined heavy paraffinic distillate solvent; Distillate aromatic extract (treated);	272-180-0	68783-04-0	Carc. 1B	H350	GHS08 Dgr	H350			►M2 — ◄ L

Indekso Nr.	Tarptautinė cheminė identifikacija	EB Nr.	CAS Nr.	Klasifikacija		Ženklinimas			Konkrečios ribinės koncentracijos, m faktoriai	Pastabos
				Pavojingumo klasės ir kategorijos kodas (-ai)	Pavojingumo frazės kodas (-ai)	Piktogramos, signalinio žodžio kodas (-ai)	Pavojingumo frazės kodas (-ai)			
	[A complex combination of hydrocarbons obtained as the extract from the re-extraction of solvent-refined heavy paraffinic distillate. It consists of saturated and aromatic hydrocarbons having carbon numbers predominantly in the range of C_{20} through C_{50}.]									
649-533-00-6	Extracts (petroleum), heavy paraffinic distillates, solvent-deasphalted; Distillate aromatic extract (treated); [A complex combination of hydrocarbons obtained as the extract from a solvent extraction of heavy paraffinic distillate.]	272-342-0	68814-89-1	Carc. 1B	H350	GHS08 Dgr	H350			►**M2** L —◄
649-534-00-1	Extracts (petroleum), heavy naphthenic distillate solvent, hydrotreated; Distillate aromatic extract (treated); [A complex combination of hydrocarbons obtained by treating a heavy naphthenic distillate solvent extract with hydrogen in the presence of a catalyst. It consists predominantly of aromatic hydrocarbons having carbon numbers predominantly in the range of C_{20} through C_{50} and produces a finished oil of at least 19cSt at 40 °C (100 SUS at 100°F).]	292-631-5	90641-07-9	Carc. 1B	H350	GHS08 Dgr	H350			►**M2** L —◄

▼B

Indekso Nr.	Tarptautinė cheminė identifikacija	EB Nr.	CAS Nr.	Klasifikacija		Ženklinimas			Konkrečios ribinės koncentracijos, m faktoriai	Pastabos
				Pavojingumo klasės ir kategorijos kodas (-ai)	Pavojingumo frazės kodas (-ai)	Piktogramos, signalinio žodžio kodas (-ai)	Pavojingumo frazės kodas (-ai)			
649-535-00-7	Extracts (petroleum), heavy paraffinic distillate solvent, hydrotreated; Distillate aromatic extract (treated); [A complex combination of hydrocarbons produced by treating a heavy paraffinic distillate solvent extract with hydrogen in the presence of a catalyst. It consists predominantly of hydrocarbons having carbon numbers predominantly in the range of C_{21} through C_{33} and boiling in the range of approximately 350 °C to 480 °C (662°F to 896°F).	292-632-0	90641-08-0	Carc. 1B	H350	GHS08 Dgr	H350			►**M2** — ◄ L
649-536-00-2	Extracts (petroleum), light paraffinic distillate solvent, hydrotreated; Distillate aromatic extract (treated); [A complex combination of hydrocarbons produced by treating a light paraffinic distillate solvent extract with hydrogen in the presence of a catalyst. It consists predominantly of hydrocarbons having carbon numbers predominantly in the range of C_{17} through C_{26} and boiling in the range of approximately 280 °C to 400 °C (536°F to 752°F).]	292-633-6	90641-09-1	Carc. 1B	H350	GHS08 Dgr	H350			►**M2** — ◄ L

▼B

Indekso Nr.	Tarptautinė cheminė identifikacija	EB Nr.	CAS Nr.	Klasifikacija		Ženklinimas			Konkrečios ribinės koncentracijos, m faktoriai	Pastabos
				Pavojingumo klasės ir kategorijos kodas (-ai)	Pavojingumo frazės kodas (-ai)	Piktogramos, signalinio žodžio kodas (-ai)	Pavojingumo frazės kodas (-ai)			
649-537-00-8	Extracts (petroleum), hydro-treated light paraffinic distillate solvent; Distillate aromatic extract (treated); [A complex combination of hydrocarbons obtained as the extract from solvent extraction of intermediate paraffinic top solvent distillate that is treated with hydrogen in the presence of a catalyst. It consists predominantly of aromatic hydrocarbons having carbon numbers predominantly in the range of C_{16} through C_{36}.]	295-335-4	91995-73-2	Carc. 1B	H350	GHS08 Dgr	H350			►**M2** —◄ L
649-538-00-3	Extracts (petroleum), light naphthenic distillate solvent, hydrodesulfurized; Distillate aromatic extract (treated); [A complex combination of hydrocarbons obtained by treating the extract, obtained from a solvent extraction process, with hydrogen in the presence of a catalyst under conditions primarily to remove sulfur compounds. It consists predominantly of aromatic hydrocarbons having carbon numbers predominantly in the range of C_{15} through C_{30}. This stream is likely to contain 5 wt.% or more of 4- to 6-membered condensed ring aromatic hydrocarbons.]	295-338-0	91995-75-4	Carc. 1B	H350	GHS08 Dgr	H350			►**M2** —◄ L

▼B

Indekso Nr.	Tarptautinė cheminė identifikacija	EB Nr.	CAS Nr.	Klasifikacija		Ženklinimas			Konkrečios ribinės koncentracijos, m faktoriai	Pastabos
				Pavojingumo klasės ir kategorijos kodas (-ai)	Pavojingumo frazės kodas (-ai)	Piktogramos, signalinio žodžio kodas (-ai)	Pavojingumo frazės kodas (-ai)			
649-539-00-9	Extracts (petroleum), light paraffinic distillate solvent, acid-treated; Distillate aromatic extract (treated); [A complex combination of hydrocarbons obtained as a fraction of the distillation of an extract from the solvent extraction of light paraffinic top petroleum distillates that is subjected to a sulfuric acid refining. It consists predominantly of aromatic hydrocarbons having carbon numbers predominantly in the range of C_{16} through C_{32}.]	295-339-6	91995-76-5	Carc. 1B	H350	GHS08 Dgr	H350			►**M2** — ◄ L
649-540-00-4	Extracts (petroleum), light paraffinic distillate solvent, hydrodesulfurized; Distillate aromatic extract (treated); [A complex combination of hydrocarbons obtained by solvent extraction of a light paraffin distillate and treated with hydrogen to convert the organic sulfur to hydrogen sulfide which is eliminated. It consists predominantly of hydrocarbons having carbon numbers predominantly in the range of C_{15} through C_{40} and produces a finished oil with a viscosity of greater than 10cSt at 40 ºC.]	295-340-1	91995-77-6	Carc. 1B	H350	GHS08 Dgr	H350			►**M2** — ◄ L

▼B

Indekso Nr.	Tarptautinė cheminė identifikacija	EB Nr.	CAS Nr.	Klasifikacija		Ženklinimas			Konkrečios ribinės koncentracijos, m faktoriai	Pastabos
				Pavojingumo klasės ir kategorijos kodas (-ai)	Pavojingumo frazės kodas (-ai)	Piktogramos, signalinio žodžio kodas (-ai)	Pavojingumo frazės kodas (-ai)			
649-541-00-X	Extracts (petroleum), light vacuum gas oil solvent, hydrotreated; Distillate aromatic extract (treated); [A complex combination of hydrocarbons, obtained by solvent extraction from light vacuum petroleum gas oils and treated with hydrogen in the presence of a catalyst. It consists predominantly of aromatic hydrocarbons having carbon numbers predominantly in the range of C_{13} through C_{30}.]	295-342-2	91995-79-8	Carc. 1B	H350	GHS08 Dgr	H350			►**M2** — ◄ L
649-542-00-5	Extracts (petroleum), heavy paraffinic distillate solvent, clay-treated; Distillate aromatic extract (treated); [A complex combination of hydrocarbons resulting from treatment of a petroleum fraction with natural or modified clay in either a contact or percolation process to remove the trace amounts of polar compounds and impurities present. It consists predominantly of aromatic hydrocarbons having carbon numbers predominantly in the range of C_{20} through C_{50}. This stream is likely to contain 5 wt.% or more 4-6 membered ring aromatic hydrocarbons.]	296-437-1	92704-08-0	Carc. 1B	H350	GHS08 Dgr	H350			►**M2** — ◄ L

▼B

Indekso Nr.	Tarptautinė cheminė identifikacija	EB Nr.	CAS Nr.	Klasifikacija		Ženklinimas			Konkrečios ribinės koncentracijos, m faktoriai	Pastabos
				Pavojingumo klasės ir kategorijos kodas (-ai)	Pavojingumo frazės kodas (-ai)	Piktogramos, signalinio žodžio kodas (-ai)	Pavojingumo frazės kodas (-ai)			
649-543-00-0	Extracts (petroleum), heavy naphthenic distillate solvent, hydrodesulfurized; Distillate aromatic extract (treated); [A complex combination of hydrocarbons obtained from a petroleum stock by treating with hydrogen to convert organic sulfur to hydrogen sulfide which is removed. It consists predominantly of hydrocarbons having carbon numbers predominantly in the range of C_{15} through C_{50} and produces a finished oil with a viscosity of greater than 19cSt at 40 °C.]	297-827-4	93763-10-1	Carc. 1B	H350	GHS08 Dgr	H350			►M2 — ◄ L
649-544-00-6	Extracts (petroleum), solvent-dewaxed heavy paraffinic distillate solvent, hydrodesulfurized; Distillate aromatic extract (treated); [A complex combination of hydrocarbons obtained from a solvent dewaxed petroleum stock by treating with hydrogen to convert organic sulfur to hydrogen sulfide which is removed. It consists predominantly of hydrocarbons having carbon numbers predominantly in the range of C_{15} through C_{50} and produces a finished oil with a viscosity of greater than 19cSt at 40 °C.]	297-829-5	93763-11-2	Carc. 1B	H350	GHS08 Dgr	H350			►M2 — ◄ L

▼B

Indekso Nr.	Tarptautinė cheminė identifikacija	EB Nr.	CAS Nr.	Klasifikacija		Ženklinimas			Konkrečios ribinės koncentracijos, m faktoriai	Pastabos
				Pavojingumo klasės ir kategorijos kodas (-ai)	Pavojingumo frazės kodas (-ai)	Piktogramos, signalinio žodžio kodas (-ai)	Pavojingumo frazės kodas (-ai)			
649-545-00-1	Extracts (petroleum), light paraffinic distillate solvent, carbon-treated; Distillate aromatic extract (treated); [A complex combination of hydrocarbons obtained as a fraction from distillation of an extract recovered by solvent extraction of light paraffinic top petroleum distillate treated with activated charcoal to remove traces of polar constituents and impurities. It consists predominantly of aromatic hydrocarbons having carbon numbers predominantly in the range of C_{16} through C_{32}.]	309-672-2	100684-02-4	Carc. 1B	H350	GHS08 Dgr	H350			►M2 — ◄ L
649-546-00-7	Extracts (petroleum), light paraffinic distillate solvent, clay-treated; Distillate aromatic extract (treated); [A complex combination of hydrocarbons obtained as a fraction from distillation of an extract recovered by solvent extraction of light paraffinic top petroleum distillates treated with bleaching earth to remove traces of polar constituents and impurities. It consists predominantly of aromatic hydrocarbons having carbon numbers predominantly in the range of C_{16} through C_{32}.]	309-673-8	100684-03-5	Carc. 1B	H350	GHS08 Dgr	H350			►M2 — ◄ L

▼B

Indekso Nr.	Tarptautinė cheminė identifikacija	EB Nr.	CAS Nr.	Klasifikacija		Ženklinimas			Konkrečios ribinės koncentracijos, m faktoriai	Pastabos
				Pavojingumo klasės ir kategorijos kodas (-ai)	Pavojingumo frazės kodas (-ai)	Piktogramos, signalinio žodžio kodas (-ai)	Pavojingumo frazės kodas (-ai)			
649-547-00-2	Extracts (petroleum), light vacuum, gas oil solvent, carbon-treated; Distillate aromatic extract (treated); [A complex combination of hydrocarbons obtained by solvent extraction of light vacuum petroleum gas oil treated with activated charcoal for the removal of trace polar constituents and impurities. It consists predominantly of aromatic hydrocarbons having carbon numbers predominantly in the range of C_{13} through C_{30}.]	309-674-3	100684-04-6	Carc. 1B	H350	GHS08 Dgr	H350			►**M2** —— ◄ L
649-548-00-8	Extracts (petroleum), light vacuum gas oil solvent, clay-treated; Distillate aromatic extract (treated); [A complex combination of hydrocarbons obtained by solvent extraction of light vacuum petroleum gas oils treated with bleaching earth for removal of trace polar constituents and impurities. It consists predominantly of aromatic hydrocarbons having carbon numbers predominantly in the range of C_{13} through C_{30}.]	309-675-9	100684-05-7	Carc. 1B	H350	GHS08 Dgr	H350			►**M2** —— ◄ L

▼B

Indekso Nr.	Tarptautinė cheminė identifikacija	EB Nr.	CAS Nr.	Klasifikacija		Ženklinimas			Konkrečios ribinės koncentracijos, m faktoriai	Pastabos
				Pavojingumo klasės ir kategorijos kodas (-ai)	Pavojingumo frazės kodas (-ai)	Piktogramos, signalinio žodžio kodas (-ai)	Pavojingumo frazės kodas (-ai)			
649-549-00-3	Foots oil (petroleum); Foots oil; [A complex combination of hydrocarbons obtained as the oil fraction from a solvent deoiling or a wax sweating process. It consists predominantly of branched chain hydrocarbons having carbon numbers predominantly in the range of C_{20} through C_{50}.]	265-171-8	64742-67-2	Carc. 1B	H350	GHS08 Dgr	H350			►M2 — ◄ L
649-550-00-9	Foots oil (petroleum), hydrotreated; Foots oil	295-394-6	92045-12-0	Carc. 1B	H350	GHS08 Dgr	H350			►M2 — ◄ L
650-002-00-6	turpentine, oil	232-350-7	8006-64-2	Flam. Liq. 3 Acute Tox. 4 * Acute Tox. 4 * Acute Tox. 4 * Asp. Tox. 1 Eye Irrit. 2 Skin Irrit. 2 Skin Sens. 1 Aquatic Chronic 2	H226 H332 H312 H302 H304 H319 H315 H317 H411	GHS02 GHS08 GHS07 GHS09 Dgr	H226 H332 H312 H302 H304 H319 H315 H317 H411			
650-003-00-1	fenson (ISO); 4-chlorophenyl benzenesulphonate;	201-274-6	80-38-6	Acute Tox. 4 * Eye Irrit. 2 Aquatic Chronic 2	H302 H319 H411	GHS07 GHS09 Wng	H302 H319 H411			
650-004-00-7	norbormide (ISO); 5-(α-hydroxy-α-2-pyridylbenzyl)-7-(α-2-pyridylbenzylidene)bicyclo [2.2.1] hept-5-ene-2,3-dicarboximide	213-589-6	991-42-4	Acute Tox. 4 *	H302	GHS07 Wng	H302			

▼B

Indekso Nr.	Tarptautinė cheminė identifikacija	EB Nr.	CAS Nr.	Klasifikacija		Ženklinimas			Konkrečios ribinės koncentracijos, m faktoriai	Pastabos
				Pavojingumo klasės ir kategorijos kodas (-ai)	Pavojingumo frazės kodas (-ai)	Piktogramos, signalinio žodžio kodas (-ai)	Pavojingumo frazės kodas (-ai)			
650-005-00-2	(2*R*,6a*S*,12a*S*)-1,2,6,6a,12,12a-hexahydro-2-isopropenyl-8,9-dimethoxychromeno[3,4-b]furo[2,3-h]chromen-6-one, rotenone	201-501-9	83-79-4	Acute Tox. 3 * Eye Irrit. 2 STOT SE 3 Skin Irrit. 2 Aquatic Acute 1 Aquatic Chronic 1	H301 H319 H335 H315 H400 H410	GHS06 GHS09 Dgr	H301 H319 H335 H315 H410			
650-006-00-8	benquinox (ISO); *p*-benzoquinone 1-benzoylhydrazone 4-oxime	207-807-9	495-73-8	Acute Tox. 3 * Acute Tox. 4 *	H301 H312	GHS06 Dgr	H301 H312			
650-007-00-3	chlordimeform (ISO); N_2-(4-chloro-*o*-tolyl)-N_1,N_1-dimethylformamidine	228-200-5	6164-98-3	Carc. 2 Acute Tox. 4 * Acute Tox. 4 * Aquatic Acute 1 Aquatic Chronic 1	H351 H312 H302 H400 H410	GHS08 GHS07 GHS09 Wng	H351 H312 H302 H410			
650-008-00-9	drazoxolon (ISO); 4-(2-chlorophenylhydrazone)-3-methyl-5-isoxazolone	227-197-8	5707-69-7	Acute Tox. 3 * Aquatic Acute 1 Aquatic Chronic 1	H301 H400 H410	GHS06 GHS09 Dgr	H301 H410			
650-009-00-4	chlordimeform hydrochloride; *N*'-(4-chloro-*o*-tolyl)-*N*,*N*-dimethylformamidine monohydrochloride; N^2-(4-chloro-*o*-tolyl)-N^1,N^1-dimethylformamidine hydorchloride	243-269-1	19750-95-9	Carc. 2 Acute Tox. 4 * Aquatic Acute 1 Aquatic Chronic 1	H351 H302 H400 H410	GHS08 GHS07 GHS09 Wng	H351 H302 H410			
650-010-00-X	benzyl violet 4B; α-[4-(4-dimethylamino-α-{4-[ethyl(3-sodiosulphonatobenzyl)amino] phenyl}benzylidene)-cyclohexa-2,5-dienylidene(ethyl)ammonio]toluene-3-sulphonate	216-901-9	1694-09-3	Carc. 2	H351	GHS08 Wng	H351			

▼B

Indekso Nr.	Tarptautinė cheminė identifikacija	EB Nr.	CAS Nr.	Klasifikacija		Ženklinimas			Konkrečios ribinės koncentracijos, m faktoriai	Pastabos
				Pavojingumo klasės ir kategorijos kodas (-ai)	Pavojingumo frazės kodas (-ai)	Piktogramos, signalinio žodžio kodas (-ai)	Pavojingumo frazės kodas (-ai)			
650-012-00-0	erionite	—	12510-42-8	Carc. 1A	H350	GHS08 Dgr	H350			
650-013-00-6	asbestos	— — — — — — —	12001-28-4 132207-32-0 12172-73-5 77536-66-4 77536-68-6 77536-67-5 12001-29-5	Carc. 1A STOT RE 1	H350 H372 **	GHS08 Dgr	H350 H372 **			
650-014-00-1	diethyl 2,4-dihydroxycyclodisiloxane-2,4-diylbis(trimethylene)-diphosphonate, tetrasodium salt, reaction products with disodium metasilicate	401-770-4	—	Skin Corr. 1B Acute Tox. 4 *	H314 H302	GHS05 GHS07 Dgr	H314 H302			
650-015-00-7	rosin; colophony	232-475-7 232-484-6 277-299-1	8050-09-7 8052-10-6 73138-82-6	Skin Sens. 1	H317	GHS07 Wng	H317			
▼M1 650-016-00-2	Mineral wool, with the exception of those specified elsewhere in this Annex; [Man-made vitreous (silicate) fibres with random orientation with alkaline oxide and alkali earth oxide (Na_2O+K_2O+-CaO+MgO+BaO) content greater than 18 % by weight]	—	—	Carc. 2	H351	GHS08 Wng	H351			AQR

▼M1

Indekso Nr.	Tarptautinė cheminė identifikacija	EB Nr.	CAS Nr.	Klasifikacija		Ženklinimas			Konkrečios ribinės koncentracijos, m faktoriai	Pastabos
				Pavojingumo klasės ir kategorijos kodas (-ai)	Pavojingumo frazės kodas (-ai)	Piktogramos, signalinio žodžio kodas (-ai)	Pavojingumo frazės kodas (-ai)			
650-017-00-8	Refractory Ceramic Fibres, Special Purpose Fibres, with the exception of those specified elsewhere in this Annex; [Man-made vitreous (silicate) fibres with random orientation with alkaline oxide and alkali earth oxide ($Na_2O+K_2O+CaO+MgO+BaO$) content less or equal to 18 % by weight]	—	—	Carc. 1B	H350i	GHS08 Dgr	H350i			AR

▼B

650-018-00-3	Reaction product of: acetophenone, formaldehyde, cyclohexylamine, methanol and acetic acid	406-230-1	—	Flam. Liq. 3 Carc. 2 Skin Corr. 1B Acute Tox. 4 * Skin Sens. 1 Aquatic Acute 1 Aquatic Chronic 1	H226 H351 H314 H332 H317 H400 H410	GHS02 GHS08 GHS05 GHS07 GHS09 Dgr	H226 H351 H314 H332 H317 H410			
650-031-00-4	bis(4-hydroxy-*N*-methylanilinium) sulphate	200-237-1	55-55-0	Acute Tox. 4 * STOT RE 2 * Skin Sens. 1 Aquatic Acute 1 Aquatic Chronic 1	H302 H373 ** H317 H400 H410	GHS08 GHS07 GHS09 Wng	H302 H373 ** H317 H410			
650-032-00-X	cyproconazole (ISO); (2*RS*,3*RS*;2*RS*,3*SR*)-2-(4-chlorophenyl)-3-cyclopropyl-1-(1*H*-1,2,4-triazol-1-yl)butan-2-ol	—	94361-06-5	Repr. 2 Acute Tox. 4 * Aquatic Acute 1 Aquatic Chronic 1	H361d *** H302 H400 H410	GHS08 GHS07 GHS09 Wng	H361d *** H302 H410			

▼B

Indekso Nr.	Tarptautinė cheminė identifikacija	EB Nr.	CAS Nr.	Klasifikacija		Ženklinimas			Konkrečios ribinės koncentracijos, m faktoriai	Pastabos
				Pavojingumo klasės ir kategorijos kodas (-ai)	Pavojingumo frazės kodas (-ai)	Piktogramos, signalinio žodžio kodas (-ai)	Pavojingumo frazės kodas (-ai)			
▼M1 —										
▼B 650-041-00-9	triasulfuron (ISO) ; 1-[2-(2-chloroethoxy)phenylsulfonyl]-3-(4-methoxy-6-methyl-1,3,5-triazin-2-yl)urea	—	82097-50-5	Aquatic Acute 1 Aquatic Chronic 1	H400 H410	GHS09 Wng	H410			
650-042-00-4	reaction product of: polyethylene-polyamine-(C_{16}-C_{18})-alkylamides with monothio-(C_2)-alkyl phosphonates	417-450-2	—	Eye Irrit. 2 Skin Irrit. 2 Skin Sens. 1 Aquatic Chronic 3	H319 H315 H317 H412	GHS07 Wng	H319 H315 H317 H412			
650-043-00-X	reaction product of: 3,5-bis-*tert*-butylsalicylic acid and aluminiumsulfate	420-310-3	—	Acute Tox. 4 * Aquatic Acute 1 Aquatic Chronic 1	H302 H400 H410	GHS07 GHS09 Wng	H302 H410			
650-044-00-5	mixed linear and branched C_{14-15} alcohols ethoxylated, reaction product with epichlorohydrin	420-480-9	158570-99-1	Skin Irrit. 2 Skin Sens. 1 Aquatic Acute 1 Aquatic Chronic 1	H315 H317 H400 H410	GHS07 GHS09 Wng	H315 H317 H410			
650-045-00-0	reaction product of: 1,2,3-propanetricarboxylic acid, 2-hydroxy, diethyl ester, 1-propanol and zirconium tetra-n-propanolate	417-110-3	—	Flam. Liq. 2 Skin Irrit. 2 Eye Dam. 1 Aquatic Chronic 2	H225 H315 H318 H411	GHS02 GHS05 GHS09 Dgr	H225 H315 H318 H411			
650-046-00-6	di(tetramethylammonium)(29*H*,31*H*-phthalocyanin-*N*29,*N*30,*N*31,*N*32)disulfonamide disulfonate, cuprate(2-)complex, derivates	416-180-2	12222-04-7	Acute Tox. 4 * STOT RE 2 * Aquatic Chronic 2	H302 H373 ** H411	GHS08 GHS07 GHS09 Wng	H302 H373 ** H411			

▼B

Indekso Nr.	Tarptautinė cheminė identifikacija	EB Nr.	CAS Nr.	Klasifikacija		Ženklinimas			Konkrečios ribinės koncentracijos, m faktoriai	Pastabos
				Pavojingumo klasės ir kategorijos kodas (-ai)	Pavojingumo frazės kodas (-ai)	Piktogramos, signalinio žodžio kodas (-ai)	Pavojingumo frazės kodas (-ai)			
650-047-00-1	dibenzylphenylsulfonium hexafluoroantimonate	417-760-8	134164-24-2	STOT RE 1 Acute Tox. 4 * Eye Dam. 1 Skin Sens. 1 Aquatic Chronic 2	H372 ** H302 H318 H317 H411	GHS08 GHS05 GHS07 GHS09 Dgr	H372 ** H302 H318 H317 H411			
650-048-00-7	reaction product of: borax, hydrogen peroxide, acetic acid anhydride and acetic acid	420-070-1	—	Org. Perox. D **** Acute Tox. 4 * Acute Tox. 4 * Acute Tox. 4 * Skin Corr. 1A Aquatic Acute 1	H242 H332 H312 H302 H314 H400	GHS02 GHS05 GHS07 GHS09 Dgr	H242 H332 H312 H302 H314 H400			
650-049-00-2	2-alkoyloxyethyl hydrogen maleate, where alkoyl represents (by weight) 70 to 85 % unsaturated octadecoyl, 0.5 to 10 % saturated octadecoyl, and 2 to 18 % saturated hexadecoyl	417-960-5	—	Skin Irrit. 2 Eye Dam. 1 Skin Sens. 1 Aquatic Acute 1 Aquatic Chronic 1	H315 H318 H317 H400 H410	GHS05 GHS07 GHS09 Dgr	H315 H318 H317 H410			
650-050-00-8	reaction mass of: 1-methyl-3-hydroxypropyl 3,5-[1,1-dimethylethyl]-4-hydroxydihydrocinnamate and/or 3-hydroxybutyl 3,5-[1,1-dimethylethyl]-4-hydroxydihydrocinnamate; 1,3-butanediol bis[3-(3'-(1,1-dimethylethyl)4'-hydroxyphenyl)propionate] isomers; 1,3-butanediol bis[3-(3',5'-(1,1-dimethylethyl)-4'-hydroxyphenyl)propionate] isomers	423-600-8	—	Aquatic Chronic 2	H411	GHS09	H411			

▼B

Indekso Nr.	Tarptautinė cheminė identifikacija	EB Nr.	CAS Nr.	Klasifikacija		Ženklinimas			Konkrečios ribinės koncentracijos, m faktoriai	Pastabos
				Pavojingumo klasės ir kategorijos kodas (-ai)	Pavojingumo frazės kodas (-ai)	Piktogramos, signalinio žodžio kodas (-ai)	Pavojingumo frazės kodas (-ai)			
650-055-00-5	silver sodium zirconium hydrogenphosphate	422-570-3	155925-27-2	Aquatic Acute 1 Aquatic Chronic 1	H400 H410	GHS09 Wng	H410			

▼B

3.2 lentelė

Pavojingų cheminių medžiagų suderintos klasifikacijos ir ženklinimo sąrašas iš Direktyvos 67/548/EEB I priedo

Indekso Nr.	Tarptautinė cheminė identifikacija	EB Nr.	CAS Nr.	Klasifikacija	Ženklinimas	Ribinės koncentracijos	Pastabos
001-001-00-9	hydrogen	215-605-7	1333-74-0	F+; R12	F+ R: 12 S: (2-)9-16-33		
▼M1 001-002-00-4	aluminium lithium hydride	240-877-9	16853-85-3	F; R15 C; R35	F; C R: 15-35 S: (1/2-)7/8-26-36/37/39-43-45		
▼B 001-003-00-X	sodium hydride	231-587-3	7646-69-7	F; R15	F R: 15 S: (2-)7/8-24/25-43		
001-004-00-5	calcium hydride	232-189-2	7789-78-8	F; R15	F R: 15 S: (2-)7/8-24/25-43		
003-001-00-4	lithium	231-102-5	7439-93-2	F; R15 R14 C; R34	F; C R: 14/15-34 S: (1/2-)8-43-45		
003-002-00-X	n-hexyllithium	404-950-0	21369-64-2	F; R15-17 R14 C; R35	F; C R: 14/15-17-35 S: (1/2-)6-16-26-30-36/37/39-43-45		
▼M1 003-003-00-5	(2-methylpropyl)lithium; isobutyllithium	440-620-2	920-36-5	F; R15-17 R14 C; R35 R67 N; R50-53	F; C; N R: 14/15-17-35-67-50/53 S: (1/2-)6-16-26-30-33-36/37/39-43-45-60-61		

▼B

Indekso Nr.	Tarptautinė cheminė identifikacija	EB Nr.	CAS Nr.	Klasifikacija	Ženklinimas	Ribinės koncentracijos	Pastabos
004-001-00-7	beryllium	231-150-7	7440-41-7	Carc. Cat. 2; R49 T+; R26 T; R25-48/23 Xi; R36/37/38 R43	T+ R: 49-25-26-36/37/38-43-48/23 S: 53-45		E
004-002-00-2	beryllium compounds with the exception of aluminium beryllium silicates, and with those specified elsewhere in this Annex	—	—	Carc. Cat. 2; R49 T+; R26 T; R25-48/23 Xi; R36/37/38 R43 N; R51-53	T+; N R: 49-25-26-36/37/38-43-48/23-51/53 S: 53-45-61		AE
004-003-00-8	beryllium oxide	215-133-1	1304-56-9	Carc. Cat. 2; R49 T+; R26 T; R25-48/23 Xi; R36/37/38 R43	T+ R: 49-25-26-36/37/38-43-48/23 S: 53-45		E
005-001-00-X	boron trifluoride	231-569-5	7637-07-2	R14 T+; R26 C; R35	T+; C R: 14-26-35 S: (1/2-)9-26-28-36/37/39-45		
005-002-00-5	boron trichloride	233-658-4	10294-34-5	R14 T+; R26/28 C; R34	T+ R: 14-26/28-34 S: (1/2-)9-26-28-36/37/39-45		
005-003-00-0	boron tribromide	233-657-9	10294-33-4	R14 T+; R26/28 C; R35	T+; C R: 14-26/28-35 S: (1/2-)9-26-28-36/37/39-45		
005-004-00-6	trialkylboranes	—	—	F; R17 C; R34	F; C R: 17-34 S: (1/2-)7-23-26-36/37/39-43-45		A
005-005-00-1	trimethyl borate	204-468-9	121-43-7	R10 Xn; R21	Xn R: 10-21 S: (2-)23-25		

▼M1

Indekso Nr.	Tarptautinė cheminė identifikacija	EB Nr.	CAS Nr.	Klasifikacija	Ženklinimas	Ribinės koncentracijos	Pastabos
005-006-00-7	dibutyltin hydrogen borate	401-040-5	75113-37-0	Muta. Cat. 3; R68 Repr. Cat. 2; R60-61 T; R48/25 Xn; R21/22 Xi; R41 R43 N; R50-53	T; N R: 60-61-21/22-41-43-48/25-68-50/53 S: 53-45-60-61		E
▼M5 005-007-00-2	boric acid; [1] boric acid [2]	233-139-2 [1] 234-343-4 [2]	10043-35-3 [1] 11113-50-1 [2]	Repr. Cat. 2; R60-61	T R: 60-61 S: 53-45	Repr. Cat. 2; R60-61: C ≥ 5,5 %	
▼M1 005-008-00-8	diboron trioxide; boric oxide	215-125-8	1303-86-2	Repr. Cat. 2; R60-61	T R: 60-61 S: 53-45	Repr. Cat. 2; R60-61: C ≥ 3,1 %	
▼B 005-009-00-3	tetrabutylammonium butyltriphenylborate	418-080-4	120307-06-4	R43 N; R50-53	Xi; N R: 43-50/53 S: (2-)24-37-56-61		
005-010-00-9	*N*,*N*-dimethylanilinium tetrakis(pentafluorophenyl)borate	422-050-6	118612-00-3	Carc. Cat. 3; R40 Xn; R22 Xi; R38-41	Xn R: 22-38-40-41 S: (2-)22-26-36/37/39		
▼M1 005-011-00-4	disodium tetraborate, anhydrous; boric acid, disodium salt; [1] tetraboron disodium heptaoxide, hydrate; [2] orthoboric acid, sodium salt [3]	215-540-4 [1] 235-541-3 [2] 237-560-2 [3]	1330-43-4 [1] 12267-73-1 [2] 13840-56-7 [3]	Repr. Cat. 2; R60-61	T R: 60-61 S: 53-45	Repr. Cat. 2; R60-61: C ≥ 4,5 %	
005-011-01-1	disodium tetraborate decahydrate; borax decahydrate	215-540-4	1303-96-4	Repr. Cat. 2; R60-61	T R: 60-61 S: 53-45	Repr. Cat. 2; R60-61: C ≥ 8,5 %	

▼M1

Indekso Nr.	Tarptautinė cheminė identifikacija	EB Nr.	CAS Nr.	Klasifikacija	Ženklinimas	Ribinės koncentracijos	Pastabos
005-011-02-9	disodium tetraborate pentahydrate; borax pentahydrate	215-540-4	12179-04-3	Repr. Cat. 2; R60-61	T R: 60-61 S: 53-45	Repr. Cat. 2; R60-61: C ≥ 6,5 %	
▼B 005-012-00-X	diethyl{4-[1,5,5-tris(4-diethylaminophenyl)-penta-2,4-dienylidene]cyclohexa-2,5-dienylidene}ammonium butyltriphenylborate	418-070-1	141714-54-7	R43 N; R50-53	Xi; N R: 43-50/53 S: (2-)24-37-60-61		
▼M1 005-013-00-5	diethylmethoxyborane	425-380-9	7397-46-8	F; R17 Xn; R20/21/22-48/22 C; R34 R43 R53	F; C R: 17-20/21/22-34-43-48/22-53 S: (1/2-)6-26-36/37/39-43-45-61		
005-014-00-0	4-formylphenylboronic acid	438-670-5	87199-17-5	R43	Xi R: 43 S: (2-)24-37		
005-015-00-6	1-chloromethyl-4-fluoro-1,4-diazoniabicyclo[2.2.2]octane bis(tetrafluoroborate)	414-380-4	140681-55-6	Xn; R22 Xi; R41 R43 R52-53	Xn R: 22-41-43-52/53 S: (2-)21-26-36/37/39-61		
005-016-00-1	tetrabutylammonium butyl tris-(4-*tert*-butylphenyl)borate	431-370-5	—	R53	R: 53 S: 61		
005-017-00-7	sodium perborate; [1] perboric acid, sodium salt; [2] perboric acid, sodium salt, monohydrate; [3] sodium peroxometaborate; [4] perboric acid (HBO(O2)), sodium salt, monohydrate; [5] sodium peroxoborate; [containing < 0,1 % (w/w) of particles with an aerodynamic diameter of below 50 μm]	239-172-9 [1] 234-390-0 [2] 234-390-0 [3] 231-556-4 [4] 231-556-4 [5]	15120-21-5 [1] 11138-47-9 [2] 12040-72-1 [3] 7632-04-4 [4] 10332-33-9 [5]	O; R8 Repr. Cat. 2; R61 Repr. Cat. 3; R62 Xn; R22 Xi; R37-41	O; T R: 61-8-22-37-41-62 S: 53-45	Repr. Cat. 2; R61: C ≥ 6,5 % Repr. Cat. 3; R62: C ≥ 9 % Xi; R41: C ≥ 22 % Xi; R36: 14 % ≤ C < 22 %	E

▼M1

Indekso Nr.	Tarptautinė cheminė identifikacija	EB Nr.	CAS Nr.	Klasifikacija	Ženklinimas	Ribinės koncentracijos	Pastabos
005-017-01-4	sodium perborate; [1] perboric acid, sodium salt; [2] perboric acid, sodium salt, monohydrate; [3] sodium peroxometaborate; [4] perboric acid (HBO(O2)), sodium salt, monohydrate; [5] sodium peroxoborate; [containing ≥ 0,1 % (w/w) of particles with an aerodynamic diameter of below 50 μm]	239-172-9 [1] 234-390-0 [2] 234-390-0 [3] 231-556-4 [4] 231-556-4 [5]	15120-21-5 [1] 11138-47-9 [2] 12040-72-1 [3] 7632-04-4 [4] 10332-33-9 [5] -	O; R8 Repr. Cat. 2; R61 Repr. Cat. 3; R62 T; R23 Xn; R22 Xi; R37-41	O; T R: 61-8-22-23-37-41-62 S: 53-45	Repr. Cat. 2; R61: C ≥ 6,5 % Repr. Cat. 3; R62: C ≥ 9 % Xi; R41: C ≥ 22 % Xi; R36: 14 % ≤ C < 22 %	E
005-018-00-2	perboric acid (H3BO2(O2)), monosodium salt trihydrate; [1] perboric acid, sodium salt, tetrahydrate; [2] perboric acid (HBO(O2)), sodium salt, tetrahydrate; [3] sodium peroxoborate hexahydrate; [containing < 0,1 % (w/w) of particles with an aerodynamic diameter of below 50 μm]	239-172-9 [1] 234-390-0 [2] 231-556-4 [3]	13517-20-9 [1] 37244-98-7 [2] 10486-00-7 [3] -	Repr. Cat. 2; R61 Repr. Cat. 3; R62 Xi; R37-41	T R: 61-37-41-62 S: 53-45-47	Repr. Cat. 2; R61: C ≥ 10 % Repr. Cat. 3; R62: C ≥ 14 % Xi; R41: C ≥ 36 % Xi; R36: 22 % ≤ C < 36 %	
005-018-01-X	perboric acid (H3BO2(O2)), monosodium salt, trihydrate; [1] perboric acid, sodium salt, tetrahydrate; [2] perboric acid (HBO(O2)), sodium salt, tetrahydrate; [3] sodium peroxoborate hexahydrate; [containing ≥ 0,1 % (w/w) of particles with an aerodynamic diameter of below 50 μm]	239-172-9 [1] 234-390-0 [2] 231556-4 [3]	13517-20-9 [1] 37244-98-7 [2] 10486-00-7 [3] -	Repr. Cat. 2; R61 Repr. Cat. 3; R62 Xn; R20 Xi; R37-41	T R: 61-20-37-41-62 S: 53-45-47	Repr. Cat. 2; R61: C ≥ 10 % Repr. Cat. 3; R62: C ≥ 14 % Xi; R41: C ≥ 36 % Xi; R36: 22 % ≤ C < 36 %	E

▼B

006-001-00-2	carbon monoxide	211-128-3	630-08-0	F+; R12 Repr. Cat. 1; R61 T; R23-48/23	F+; T R: 61-12-23-48/23 S: 53-45		E

▼B

Indekso Nr.	Tarptautinė cheminė identifikacija	EB Nr.	CAS Nr.	Klasifikacija	Ženklinimas	Ribinės koncentracijos	Pastabos
006-002-00-8	phosgene; carbonyl chloride	200-870-3	75-44-5	T+; R26 C; R34	T+ R: 26-34 S: (1/2-)9-26-36/37/39-45		
006-003-00-3	carbon disulphide	200-843-6	75-15-0	F; R11 Repr. Cat. 3; R62-63 T; R48/23 Xi; R36/38	F; T R: 11-36/38-48/23-62-63 S: (1/2-)16-33-36/37-45	Repr. Cat. 3; R62-63: C ≥ 1 % T; R48/23: C ≥ 1 % Xn; R48/20: 0,2 % ≤C < 1 %	
006-004-00-9	calcium carbide	200-848-3	75-20-7	F; R15	F R: 15 S: (2-)8-43		
006-005-00-4	thiram (ISO); tetramethylthiuram disulphide	205-286-2	137-26-8	Xn; R20/22-48/22 Xi; R36/38 R43 N; R50-53	Xn; N R: 20/22-36/38-43-48/22-50/53 S: (2-)26-36/37-60-61	N; R50-53: C ≥ 2,5 % N; R51-53: 0,25 % ≤ C < 2,5 % R52-53: 0,025 % ≤ C < 0,25 %	
006-006-00-X	hydrogen cyanide; hydrocyanic acid	200-821-6	74-90-8	F+; R12 T+; R26 N; R50-53	F+; T+; N R: 12-26-50/53 S: (1/2-)7/9-16-36/37-38-45-60-61		
006-006-01-7	hydrogen cyanide ... %; hydrocyanic acid ... %	200-821-6	74-90-8	T+; R26/27/28 N; R50-53	T+; N R: 26/27/28-50/53 S: (1/2-)7/9-36/37-38-45-60-61		B
▼M1 006-007-00-5	salts of hydrogen cyanide with the exception of complex cyanides such as ferrocyanides, ferricyanides and mercuric oxycyanide and those specified elsewhere in this Annex	—	—	T+; R26/27/28 R32 N; R50-53	T+; N R: 26/27/28-32-50/53 S: (1/2-)7-28-29-45-60-61		A

▼B

Indekso Nr.	Tarptautinė cheminė identifikacija	EB Nr.	CAS Nr.	Klasifikacija	Ženklinimas	Ribinės koncentracijos	Pastabos
006-008-00-0	antu (ISO); 1-(1-naphthyl)-2-thiourea	201-706-3	86-88-4	T+; R28 Carc. Cat. 3; R40	T+ R: 28-40 S: (1/2-)25-36/37-45		
006-009-00-6	1-isopropyl-3-methylpyrazol-5-yl dimethyl-carbamate; isolan	204-318-2	119-38-0	T+; R27/28	T+ R: 27/28 S: (1/2-)28-36/37/39-45		
006-010-00-1	5,5-dimethyl-3-oxocyclohex-1-enyl dimet-hylcarbamate 5,5-dimethyldihydroresorcinol dimethylcarbamate; dimetan	204-525-8	122-15-6	T; R25	T R: 25 S: (1/2-)36/37-45		
▼M1 006-011-00-7	carbaryl (ISO); 1-naphthyl methylcarbamate	200-555-0	63-25-2	Carc. Cat. 3; R40 Xn; R20/22 N; R50	Xn; N R: 20/22-40-50 S: (2-)36/37-46-61	N; R50: C ≥ 0,25 %	
▼B 006-012-00-2	ziram (ISO); zinc bis dimethyldithiocarbamate	205-288-3	137-30-4	T+; R26 Xn; R22-48/22 Xi; R37-41 R43 N; R50-53	T+; N R: 22-26-37-41-43-48/22-50/53 S: (1/2-)22-26-28-36/37/39-45-60-61	N; R50-53: C ≥ 0,25 % N; R51-53: 0,025 % ≤ C < 0,25 % R52-53: 0,0025 % ≤ C < 0,025 %	
006-013-00-8	metam-sodium (ISO); sodium methyldithiocarbamate	205-293-0	137-42-8	Xn; R22 R31 C; R34 R43 N; R50-53	C; N R: 22-31-34-43-50/53 S: (1/2-)26-36/37/39-45-60-61		
006-014-00-3	nabam (ISO); disodium ethylenebis(*N,N*'-dithiocarbamate)	205-547-0	142-59-6	Xn; R22 Xi; R37 R43 N; R50-53	Xn; N R: 22-37-43-50/53 S: (2-)8-24/25-46-60-61		

▼M1

Indekso Nr.	Tarptautinė cheminė identifikacija	EB Nr.	CAS Nr.	Klasifikacija	Ženklinimas	Ribinės koncentracijos	Pastabos
006-015-00-9	diuron (ISO); 3-(3,4-dichlorophenyl)-1,1-dimethylurea	206-354-4	330-54-1	Carc. Cat. 3; R40 Xn; R22-48/22 N; R50-53	Xn; N R: 22-40-48/22-50/53 S: (2-)13-36/37-46-60-61	N; R50-53: C ≥ 2,5 % N; R51-53: 0,25 % ≤ C < 2,5 % R52-53: 0,025 % ≤ C < 0,25 %	

▼B

006-016-00-4	propoxur (ISO); 2-isopropyloxyphenyl *N*-methylcarbamate; 2-isopropoxyphenyl methylcarbamate	204-043-8	114-26-1	T; R25 N; R50-53	T; N R: 25-50/53 S: (1/2-)37-45-60-61		
006-017-00-X	aldicarb (ISO); 2-methyl-2-(methylthio)propanal-*O*-(*N*-methylcarbamoyl)oxime	204-123-2	116-06-3	T+; R26/28 T; R24 N; R50-53	T+; N R: 24-26/28-50/53 S: (1/2-)22-36/37-45-60-61		
006-018-00-5	aminocarb (ISO); 4-dimethylamino-3-tolyl methylcarbamate	217-990-7	2032-59-9	T; R24/25 N; R50-53	T; N R: 24/25-50/53 S: (1/2-)28-36/37-45-60-61		
006-019-00-0	di-allate (ISO); *S*-(2,3-dichloroallyl)-*N*,*N*-diisopropylthiocarbamate	218-961-1	2303-16-4	Carc. Cat. 3; R40 Xn; R22 N; R50-53	Xn; N R: 22-40-50/53 S: (2-)25-36/37-60-61		
006-020-00-6	barban (ISO); 4-chlorbut-2-ynyl *N*-(3-chlorophenyl)carbamate	202-930-4	101-27-9	Xn; R22 R43 N; R50-53	Xn; N R: 22-43-50/53 S: (2-)24-36/37-60-61		
006-021-00-1	linuron (ISO); 3-(3,4-dichlorophenyl)-1-methoxy-1-methylurea	206-356-5	330-55-2	Repr. Cat. 2; R61 Repr. Cat. 3; R62 Carc. Cat. 3; R40 Xn; R22-48/22 N; R50-53	T; N R: 61-22-40-48/22-62-50/53 S: 53-45-60-61		E
006-022-00-7	decarbofuran (ISO); 2,3-dihydro-2-methylbenzofuran-7-yl methylcarbamate	—	1563-67-3	T; R23/24/25	T R: 23/24/25 S: (1/2-)13-36/37-45		

▼B

Indekso Nr.	Tarptautinė cheminė identifikacija	EB Nr.	CAS Nr.	Klasifikacija	Ženklinimas	Ribinės koncentracijos	Pastabos
006-023-00-2	mercaptodimethur (ISO); methiocarb (ISO); 3,5-dimethyl-4-methylthiophenyl *N*-methyl-carbamate	217-991-2	2032-65-7	T; R25 N; R50-53	T; N R: 25-50/53 S: (1/2-)22-37-45-60-61		
006-024-00-8	proxan-sodium (ISO); sodium *O*-isopropyldithiocarbonate	205-443-5	140-93-2	Xn; R22 Xi; R38 N; R51-53	Xn; N R: 22-38-51/53 S: (2-)13-61		
006-025-00-3	allethrin; (*RS*)-3-allyl-2-methyl-4-oxocyclopent-2-enyl (1*RS*,3*RS*;1*RS*,3*SR*)-2,2-dimethyl-3-(2-methylprop-1-enyl)cyclopropanecarboxylate; bioallethrin; (*RS*)-3-allyl-2-methyl-4-oxocyclopent-2-enyl (1*R*,3*R*)-2,2-dimethyl-3-(2-methylprop-1-enyl)cyclopropanecarboxylate; [1] S-bioallethrin; (*S*)-3-allyl-2-methyl-4-oxocyclopent-2-enyl (1*R*,3*R*)-2,2-dimethyl-3-(2-methylprop-1-enyl)cyclopropanecarboxylate; [2] esbiothrin; (*RS*)-3-allyl-2-methyl-4-oxocyclopent-2-enyl (1*R*,3*R*)-2,2-dimethyl-3-(2-methylprop-1-enyl)cyclopropanecarboxylate [3]	209-542-4 [1] 249-013-5 [2] - [3]	584-79-2 [1] 28434-00-6 [2] 84030-86-4 [3]	Xn; R20/22 N; R50-53	Xn; N R: 20/22-50/53 S: (2-)36-60-61		C
006-026-00-9	carbofuran (ISO); 2,3-dihydro-2,2-dimethylbenzofuran-7-yl *N*-methylcarbamate	216-353-0	1563-66-2	T+; R26/28 N; R50-53	T+; N R: 26/28-50/53 S: (1/2-)36/37-45-60-61		
006-028-00-X	dinobuton (ISO); 2-(1-methylpropyl)-4,6-dinitrophenyl isopropyl carbonate	213-546-1	973-21-7	T; R25 N; R50-53	T; N R: 25-50/53 S: (1/2-)37-45-60-61		
006-029-00-5	dioxacarb (ISO); 2-(1,3-dioxolan-2-yl)phenyl *N*-methylcarbamate	230-253-4	6988-21-2	T; R25 N; R51-53	T; N R: 25-51/53 S: (1/2-)37-45-61		

▼B

Indekso Nr.	Tarptautinė cheminė identifikacija	EB Nr.	CAS Nr.	Klasifikacija	Ženklinimas	Ribinės koncentracijos	Pastabos
006-030-00-0	EPTC (ISO); *S*-ethyl dipropylthiocarbamate	212-073-8	759-94-4	Xn; R22	Xn R: 22 S: (2-)23		
006-031-00-6	formetanate (ISO); 3-[(EZ)-dimethylaminomethyleneamino]phenyl methylcarbamate	244-879-0	22259-30-9	T+; R26/28 R43 N; R50-53	T+; N R: 26/28-43-50/53 S: (1/2-)24-28-37/39-45-60-61		
006-032-00-1	monolinuron (ISO); 3-(4-chlorophenyl)-1-methoxy-1-methylurea	217-129-5	1746-81-2	Xn; R22-48/22 N; R50-53	Xn; N R: 22-48/22-50/53 S: (2-)22-60-61		
006-033-00-7	metoxuron (ISO); 3-(3-chloro-4-methoxyphenyl)-1,1-dimethylurea	243-433-2	19937-59-8	N; R50-53	N R: 50/53 S: 60-61		
006-034-00-2	pebulate (ISO); *N*-butyl-*N*-ethyl-*S*-propylthiocarbamate	214-215-4	1114-71-2	Xn; R22 N; R51-53	Xn; N R: 22-51/53 S: (2-)23-61		
006-035-00-8	pirimicarb (ISO); 5,6-dimethyl-2-dimethylamino-pyrimidin-4-yl *N*,*N*-dimethylcarbamate	245-430-1	23103-98-2	T; R25 N; R50-53	T; N R: 25-50/53 S: (1/2-)22-37-45-60-61		
006-036-00-3	benzthiazuron (ISO); 1-benzothiazol-2-yl-3-methylurea	217-685-9	1929-88-0	Xn; R22	Xn R: 22 S: (2-)24/25		
006-037-00-9	promecarb (ISO); 3-isopropyl-5-methylphenyl *N*-methylcarbamate	220-113-0	2631-37-0	T; R25 N; R50-53	T; N R: 25-50/53 S: (1/2-)24-37-45-60-61		
006-038-00-4	sulfallate (ISO); 2-chloroallyl *N*,*N*-dimethyldithiocarbamate	202-388-9	95-06-7	Carc. Cat. 2; R45 Xn; R22 N; R50-53	T; N R: 45-22-50/53 S: 53-45-60-61		E
006-039-00-X	tri-allate (ISO); *S*-2,3,3-trichloroallyl diisopropylthiocarbamate	218-962-7	2303-17-5	Xn; R22-48/22 R43 N; R50-53	Xn; N R: 22-43-48/22-50/53 S: (2-)24-37-60-61		
006-040-00-5	3-methylpyrazol-5-yl-dimethylcarbamate; monometilan	—	2532-43-6	T; R23/24/25	T R: 23/24/25 S: (1/2-)13-45		

▼B

Indekso Nr.	Tarptautinė cheminė identifikacija	EB Nr.	CAS Nr.	Klasifikacija	Ženklinimas	Ribinės koncentracijos	Pastabos
006-041-00-0	dimethylcarbamoyl chloride	201-208-6	79-44-7	Carc. Cat. 2; R45 T; R23 Xn; R22 Xi; R36/37/38	T R: 45-22-23-36/37/38 S: 53-45	Carc. Cat. 2; R45: C ≥ 0,001 %	E
006-042-00-6	monuron (ISO); 3-(4-chlorophenyl)-1,1-dimethylurea	205-766-1	150-68-5	Carc. Cat. 3; R40 Xn; R22 N; R50-53	Xn; N R: 22-40-50/53 S: (2-)36/37-60-61		
006-043-00-1	3-(4-chlorophenyl)-1,1-dimethyluronium trichloroacetate; monuron-TCA	—	140-41-0	Xi; R36/38 Carc. Cat. 3; R40 N; R50-53	Xn; N R: 36/38-40-50/53 S: (2-)36/37-60-61		
006-044-00-7	isoproturon (ISO); 3-(4-isopropylphenyl)-1,1-dimethylurea	251-835-4	34123-59-6	Carc. Cat. 3; R40 N; R50-53	Xn; N R: 40-50/53 S: (2-)36/37-60-61	N; R50-53: C ≥ 2,5 % N; R51-53: 0,25 % ≤ C < 2,5 % R52-53: 0,025 % ≤ C < 0,25 %	
▼M1 006-045-00-2	methomyl (ISO); 1-(methylthio)ethylideneamino *N*-methylcarbamate	240-815-0	16752-77-5	T+; R28 N; R50-53	T+; N R: 28-50/53 S: (1/2-)28-36/37-45-60-61	N; R50-53: C ≥ 0,25 % N; R51-53: 0,025 % ≤ C < 0,25 % R52-53: 0,0025 % ≤ C < 0,025 %	
▼B 006-046-00-8	bendiocarb (ISO); 2,2-dimethyl-1,3-benzodioxol-4-yl N-methylcarbamate	245-216-8	22781-23-3	T; R23/25 Xn; R21 N; R50-53	T; N R: 21-23/25-50/53 S: (1/2-)22-36/37-45-60-61		
006-047-00-3	bufencarb (ISO); reaction mass of 3-(1-methylbutyl)phenyl *N*-methylcarbamate and 3-(1-ethylpropyl)phenyl *N*-methylcarbamate	—	8065-36-9	T; R24/25 N; R50-53	T; N R: 24/25-50/53 S: (1/2-)28-36/37-45-60-61		

▼B

Indekso Nr.	Tarptautinė cheminė identifikacija	EB Nr.	CAS Nr.	Klasifikacija	Ženklinimas	Ribinės koncentracijos	Pastabos
006-048-00-9	ethiofencarb (ISO); 2-(ethylthiomethyl)phenyl *N*-methylcarbamate	249-981-9	29973-13-5	Xn; R22 N; R50-53	Xn; N R: 22-50/53 S: (2-)60-61		
006-049-00-4	dixanthogen; *O*,*O*-diethyl dithiobis(thioformate)	207-944-4	502-55-6	Xn; R22	Xn R: 22 S: (2-)24		
006-050-00-X	1,1-dimethyl-3-phenyluronium trichloroacetate; fenuron-TCA	—	4482-55-7	Xi; R38 N; R50-53	Xi; N R: 38-50/53 S: (2-)60-61		
006-051-00-5	ferbam (ISO); iron tris(dimethyldithiocarbamate)	238-484-2	14484-64-1	Xi; R36/37/38 N; R50-53	Xi; N R: 36/37/38-50/53 S: (2-)60-61		
006-052-00-0	formetanate hydrochloride; 3-(*N*,*N*-dimethylaminomethyleneamino)phenyl *N*-methylcarbamate	245-656-0	23422-53-9	T+; R26/28 R43 N; R50-53	T+; N R: 26/28-43-50/53 S: (1/2-)24-28-37/39-45-60-61		
006-053-00-6	isoprocarb (ISO); 2-isopropylphenyl *N*-methylcarbamate	220-114-6	2631-40-5	Xn; R22 N; R50-53	Xn; N R: 22-50/53 S: (2-)60-61		
006-054-00-1	mexacarbate (ISO); 3,5-dimethyl-4-dimethylaminophenyl *N*-methylcarbamate	206-249-3	315-18-4	T+; R28 Xn; R21 N; R50-53	T+; N R: 21-28-50/53 S: (1/2-)36/37-45-60-61		
006-055-00-7	xylylcarb (ISO); 3,4-dimethylphenyl N-methylcarbamate; 3,4-xylyl methylcarbamate; MPMC	219-364-9	2425-10-7	Xn; R22 N; R50-53	Xn; N R: 22-50/53 S: (2-)60-61		
006-056-00-2	metolcarb (ISO); *m*-tolyl methylcarbamate; MTMC	214-446-0	1129-41-5	Xn; R22 N; R51-53	Xn; N R: 22-51/53 S: (2-)61		
006-057-00-8	nitrapyrin (ISO); 2-chloro-6-trichloromethylpyridine	217-682-2	1929-82-4	Xn; R22 N; R51-53	Xn; N R: 22-51/53 S: (2-)24-61		

▼B

Indekso Nr.	Tarptautinė cheminė identifikacija	EB Nr.	CAS Nr.	Klasifikacija	Ženklinimas	Ribinės koncentracijos	Pastabos
006-058-00-3	noruron (ISO); 1,1-dimethyl-3-(perhydro-4,7-methanoinden-5-yl)urea	—	2163-79-3	Xn; R22	Xn R: 22 S: (2-)		
006-059-00-9	oxamyl (ISO); *N*',*N*'-dimethylcarbamoyl(methylthio)methylenamine *N*-methylcarbamate;	245-445-3	23135-22-0	T+; R26/28 Xn; R21 N; R51-53	T+; N R: 21-26/28-51/53 S: (1/2-)36/37-45-61		
006-060-00-4	oxycarboxin (ISO); 2,3-dihydro-6-methyl-5-(*N*-phenylcarbamoyl)-1,4-oxothiine 4,4-dioxide	226-066-2	5259-88-1	Xn; R22 R52-53	Xn R: 22-52/53 S: (2-)61		
006-061-00-X	*S*-ethyl *N*-(dimethylaminopropyl)thiocarbamatehydrochloride; prothiocarb hydrochloride	243-193-9	19622-19-6	Xn; R22 N; R51-53	Xn; N R: 22-51/53 S: (2-)61		
006-062-00-5	methyl 3,4-dichlorophenylcarbanilate; SWEP.	—	1918-18-9	Xn; R22	Xn R: 22 S: (2-)		
006-063-00-0	thiobencarb (ISO); *S*-4-chlorobenzyl diethylthiocarbamate;	248-924-5	28249-77-6	Xn; R22 N; R50-53	Xn; N R: 22-50/53 S: (2-)60-61		
006-064-00-6	thiofanox (ISO); 3,3-dimethyl-1-(methylthio)butanone-*O*-(*N*-methylcarbamoyl)oxime;	254-346-4	39196-18-4	T+; R27/28 N; R50-53	T+; N R: 27/28-50/53 S: (1/2-)27-36/37-45-60-61		
006-065-00-1	3-chloro-6-cyano-bicyclo(2,2,1)heptan-2-one-*O*-(*N*-methylcarbamoyl)oxime; triamid	—	15271-41-7	T+; R28 T; R24 N; R51-53	T+; N R: 24-28-51/53 S: (1/2-)28-36/37-45-61		
006-066-00-7	vernolate (ISO); *S*-propyl dipropylthiocarbamate;	217-681-7	1929-77-7	Xn; R22 N; R51-53	Xn; N R: 22-51/53 S: (2-)61		
006-067-00-2	XMC; 3,5-xylyl methylcarbamate	—	2655-14-3	Xn; R22	Xn R: 22 S: (2-)		

▼B

Indekso Nr.	Tarptautinė cheminė identifikacija	EB Nr.	CAS Nr.	Klasifikacija	Ženklinimas	Ribinės koncentracijos	Pastabos
006-068-00-8	diazomethane	206-382-7	334-88-3	Carc. Cat. 2; R45	T R: 45 S: 53-45		
006-069-00-3	thiophanate-methyl (ISO); 1,2-di-(3-methoxycarbonyl-2-thioureido)benzene	245-740-7	23564-05-8	Muta. Cat. 3; R68 Xn; R20 R43 N; R50-53	Xn; N R: 20-43-50/53-68 S: (2-)36/37-46-60-61		
006-070-00-9	furmecyclox (ISO); *N*-cyclohexyl-*N*-methoxy-2,5-dimethyl-3-furamide;	262-302-0	60568-05-0	Carc. Cat. 3; R40 N; R50-53	Xn; N R: 40-50/53 S: (2-)36/37-60-61		
006-071-00-4	cyclooct-4-en-1-yl methyl carbonate	401-620-8	87731-18-8	R43	Xi R: 43 S: (2-)24-37		
006-072-00-X	prosulfocarb(ISO); *S*-benzyl *N*,*N*-dipropylthiocarbamate;	401-730-6	52888-80-9	Xn; R22 R43 N; R51-53	Xn; N R: 22-43-51/53 S: (2-)24-37-61		
006-073-00-5	3-(dimethylamino)propylurea	401-950-2	31506-43-1	Xi; R41	Xi R: 41 S: (2-)26-39		
006-074-00-0	2-(3-(prop-1-en-2-yl)phenyl)prop-2-yl isocyanate	402-440-2	2094-99-7	T+; R26 C; R34 Xn; R48/20 R42/43 N; R50-53	T+; N R: 26-34-42/43-48/20-50/53 S: (1/2-)7-15-28-36/37/39-38-45-60-61		
▼M1 006-076-00-1	mancozeb (ISO); manganese ethylenebis(dithiocarbamate) (polymeric) complex with zinc salt	—	8018-01-7	Repr. Cat. 3; R63 R43 N; R50	Xn; N R: 43-63-50 S: (2-)36/37-46-61	N; R50: C ≥ 2,5 %	

▼M1

Indekso Nr.	Tarptautinė cheminė identifikacija	EB Nr.	CAS Nr.	Klasifikacija	Ženklinimas	Ribinės koncentracijos	Pastabos
006-077-00-7	maneb (ISO); manganese ethylenebis(dithiocarbamate) (polymeric)	235-654-8	12427-38-2	Repr. Cat. 3; R63 Xn; R20 Xi; R36 R43 N; R50-53	Xn; N R: 20-36-43-63-50/53 S: (2-)36/37-46-60-61	N; R50-53: C ≥ 2,5 % N; R51-53: 0,25 % ≤ C < 2,5 % R52-53: 0,025 % ≤ C < 0,25 %	

▼B

006-078-00-2	zineb (ISO); zinc ethylenebis(dithiocarbamate) (polymeric)	235-180-1	12122-67-7	Xi; R37 R43	Xi R: 37-43 S: (2-)8-24/25-46		
006-079-00-8	disulfiram; tetraethylthiuramdisulfide	202-607-8	97-77-8	Xn; R22-48/22 R43 N; R50-53	Xn; N R: 22-43-48/22-50/53 S: (2-)24-37-60-61		
006-080-00-3	tetramethylthiuram monosulphide	202-605-7	97-74-5	Xn; R22 R43 N; R51-53	Xn; N R: 22-43-51/53 S: (2-)24-26-37-61		
006-081-00-9	zinc bis(dibutyldithiocarbamate)	205-232-8	136-23-2	Xi; R36/37/38 R43 N; R50-53	Xi; N R: 36/37/38-43-50/53 S: (2-)24-37-60-61		
006-082-00-4	zinc bis(diethyldithiocarbamate)	238-270-9	14324-55-1	Xn; R22 Xi; R36/37/38 R43 N; R50-53	Xn; N R: 22-36/37/38-43-50/53 S: (2-)24-37-60-61		
006-083-00-X	butocarboxim (ISO); 3-(methylthio)-2-butanone *O*-[(methylamino)carbonyl]oxime	252-139-3	34681-10-2	R10 T; R23/24/25 Xi; R36 N; R50-53	T; N R: 10-23/24/25-36-50/53 S: (1/2-)36/37-45-60-61		

▼M1

006-084-00-5	carbosulfan (ISO); 2,3-dihydro-2,2-dimethyl-7-benzofuryl [(dibutylamino)thio]methylcarbamate	259-565-9	55285-14-8	T+; R26 T; R25 R43 N; R50-53	T+; N R: 25-26-43-50/53 S: (1/2-)28-36/37-38-45-63-60-61		

▼B

Indekso Nr.	Tarptautinė cheminė identifikacija	EB Nr.	CAS Nr.	Klasifikacija	Ženklinimas	Ribinės koncentracijos	Pastabos
006-085-00-0	fenobucarb (ISO); 2-butylphenyl methylcarbamate;	223-188-8	3766-81-2	Xn; R22 N; R50-53	Xn; N R: 22-50/53 S: (2-)60-61		
006-086-00-6	ethyl [2-(4-phenoxyphenoxy)ethyl]carbamate; fenoxycarb	276-696-7	72490-01-8	N; R50-53	N R: 50/53 S: 60-61		
▼M1 006-087-00-1	furathiocarb (ISO); 2,3-dihydro-2,2-dimethyl-7-benzofuryl 2,4-dimethyl-6-oxa-5-oxo-3-thia-2,4-diazadecanoate	265-974-3	65907-30-4	T+; R26 T; R25 Xn; R48/22 Xi; R36/38 R43 N; R50-53	T+; N R: 25-26-36/38-43-48/22-50/53 S: (1/2-)28-36/37-38-45-60-61	N; R50-53: C ≥ 0,25 % N; R51-53: 0,025 % ≤ C < 0,25 % R52-53: 0,0025 % ≤ C < 0,025 %	
006-088-00-7	benfuracarb (ISO); ethyl *N*-[2,3-dihydro-2,2-dimethylbenzofuran-7-yloxycarbonyl(methyl)aminothio]-*N*-isopropyl- β-alaninate	—	82560-54-1	Repr. Cat. 3; R62 T; R23 Xn; R22 N; R50-53	T; N R: 22-23-62-50/53 S: (1/2-)36/37-45-60-61		
—							
▼B 006-090-00-8	2-(3-iodoprop-2-yn-1-yloxy)ethyl phenylcarbamate	408-010-0	88558-41-2	Xn; R20 Xi; R41 R52-53	Xn R: 20-41-52/53 S: (2-)22-26-39-61		
▼M1 006-091-00-3	propineb (ISO); polymeric zinc propylenebis(dithiocarbamate)	—	9016-72-2	Xn; R20-48/20/22 R43 N; R50	Xn; N R: 20-43-48/20/22-50 S: (1/2-)24-37-46-61		

▼M1

Indekso Nr.	Tarptautinė cheminė identifikacija	EB Nr.	CAS Nr.	Klasifikacija	Ženklinimas	Ribinės koncentracijos	Pastabos
006-092-00-9	*tert*-butyl (1*S*)-*N*-[1-((2*S*)-2-oxiranyl)-2-phenylethyl]carbamate	425-420-5	98737-29-2	N; R50-53	N R: 50/53 S: 60-61		
006-093-00-4	2,2'-dithio di(ethylammonium)-bis(dibenzyl-dithiocarbamate)	427-180-7	—	Xn; R22 R43 N; R50-53	Xn; N R: 22-43-50/53 S: (2-)15-22-29-36/37-60-61		
006-094-00-X	*O*-isobutyl-*N*-ethoxy carbonylthiocarbamate	434-350-4	103122-66-3	R10 Carc. Cat. 2; R45 Muta. Cat. 2; R46 Xn; R22-48/22 R43 N; R51-53	T; N R: 45-46-10-22-43-48/22-51/53 S: 53-45-61		E
006-095-00-5	fosetyl-aluminium (ISO); aluminium triethyl triphosphonate	254-320-2	39148-24-8	Xi; R41	Xi R: 41 S: (2-)26-39-46		
006-096-00-0	chlorpropham (ISO); isopropyl 3-chlorocarbanilate	202-925-7	101-21-3	Carc. Cat. 3; R40 Xn; R48/22 N; R51-53	Xn; N R: 40-48/22-51/53 S: (2-)36/37-61		
006-097-00-6	1-phenyl-3-(*p*-toluenesulfonyl)urea	424-620-1	13909-63-2	Xn; R22-48/22 R52-53	Xn R: 22-48/22-52/53 S: (2-)22-36-61		
006-098-00-1	*tert*-butyl (1*R*,5*S*)-3-azabicyclo[3.1.0]hex-6-ylcarbamate	429-170-8	134575-17-0	Xn; R22-48/22 Xi; R41 R43	Xn R: 22-41-43-48/22 S: (2-)22-26-36/37/39		
006-099-00-7	*N*-(*p*-toluenesulfonyl)-*N*'-(3-(*p*-toluenesulfonyloxy)phenyl)urea; 3-({[(4-methylphenyl)sulfonyl]carbamoyl}amino)phenyl 4-methylbenzenesulfonate	432-520-2	232938-43-1	N; R51-53	N R: 51/53 S: 22-61		

▼M1

Indekso Nr.	Tarptautinė cheminė identifikacija	EB Nr.	CAS Nr.	Klasifikacija	Ženklinimas	Ribinės koncentracijos	Pastabos
006-101-00-6	reaction mass of: *N,N*''-(methylenedi-4,1-phenylene)bis[*N*'-phenylurea]; *N*-(4-[[4-[[(phenylamino)carbonyl]amino]p-henylmethyl]phenyl]-*N*'-cyclohexylurea; *N,N*''-(methylenedi-4,1-phenylene)bis[*N*'-cyclohexylurea]	423-070-8	—	R53	R: 53 S: 61		
006-102-00-1	*O*-hexyl-*N*-ethoxycarbonylthiocarbamate	432-750-3	—	Carc. Cat. 2; R45 Muta. Cat. 2; R46 Xn; R22-48/22 R43 N; R51-53	T; N R: 45-46-22-43-48/22-51/53 S: 53-45-61		E
006-103-00-7	*N,N*''-(methylenedi-4,1-phenylene)bis[*N*'-octyl]urea	445-760-8	—	Xi; R41 R42 N; R50-53	Xn; N R: 41-42-50/53 S: (2-)22-26-39-45-60-61	N; R50-53: C ≥ 0,25 % N; R51-53: 0,025 % ≤ C < 0,25 % R52-53: 0,0025 % ≤ C < 0,025 %	

▼B

007-001-00-5	ammonia, anhydrous	231-635-3	7664-41-7	R10 ⊗ T; R23 C; R34 N; R50	T; N R: 10-23-34-50 S: (1/2-)9-16-26-36/37/39-45-61		
007-001-01-2	ammonia .... %	215-647-6	1336-21-6	C; R34 N; R50	C; N R: 34-50 S: (1/2-)26-36/37/39-45-61	C; R34: C ≥ 10 % Xi; R36/37/38: 5 % ≤ C < 10 %	B

▼M1

007-002-00-0	nitrogen dioxide; [1] dinitrogen tetraoxide [2]	233-272-6 [1] 234-126-4 [2]	10102-44-0 [1] 10544-72-6 [2]	O; R8 T+; R26 C; R34	O; T+ R: 8-26-34 S: (1/2-)9-26-28-36/37/39-45	T+; R26: C ≥ 10 % T; R23: 1 % ≤ C < 10 % Xn; R20: 0,1 % ≤ C < 1 %	5

▼B

Indekso Nr.	Tarptautinė cheminė identifikacija	EB Nr.	CAS Nr.	Klasifikacija	Ženklinimas	Ribinės koncentracijos	Pastabos
007-003-00-6	chlormequat chloride (ISO); 2-chloroethyltrimethylammonium chloride	213-666-4	999-81-5	Xn; R21/22	Xn R: 21/22 S: (2-)36/37		
007-004-00-1	nitric acid ... %	231-714-2	7697-37-2	O; R8 C; R35	O; C R: 8-35 S: (1/2-)23-26-36-45	C; R35: C ≥ 20 % C; R34: 5 % ≤ C < 20 % Footnote: O; R8: C ≥ 70 %	B
007-006-00-2	ethyl nitrite	203-722-6	109-95-5	E; R2 Xn; R20/21/22	E; Xn R: 2-20/21/22 S: (2-)		
▼M1 007-007-00-8	ethyl nitrate	210-903-3	625-58-1	E; R3	E R: 3 S: (2-)23-24/25		
▼B 007-008-00-3	hydrazine	206-114-9	302-01-2	R10 Carc. Cat. 2; R45 T; R23/24/25 C; R34 R43 N; R50-53	T; N R: 45-10-23/24/25-34-43-50/53 S: 53-45-60-61	C; R34: C ≥ 10 % Xi; R36/38: 3 % ≤ C < 10 %	E
007-009-00-9	dicyclohexylammonium nitrite	221-515-9	3129-91-7	Xn; R20/22	Xn R: 20/22 S: (2-)15-41	Xn; R20/22: C ≥ 10 %	
007-010-00-4	sodium nitrite	231-555-9	7632-00-0	O; R8 T; R25 N; R50	O; T; N R: 8-25-50 S: (1/2-)45-61	T; R25: C ≥ 5 % Xn; R22: 1 % ≤ C < 5 %	
007-011-00-X	potassium nitrite	231-832-4	7758-09-0	O; R8 T; R25 N; R50	O; T; N R: 8-25-50 S: (1/2-)45-61	T; R25: C ≥ 5 % Xn; R22: 1 % ≤ C < 5 %	

▼B

Indekso Nr.	Tarptautinė cheminė identifikacija	EB Nr.	CAS Nr.	Klasifikacija	Ženklinimas	Ribinės koncentracijos	Pastabos
007-012-00-5	*N*,*N*-dimethylhydrazine	200-316-0	57-14-7	F; R11 Carc. Cat. 2; R45 T; R23/25 C; R34 N; R51-53	F; T; N R: 45-11-23/25-34-51/53 S: 53-45-61		E
007-013-00-0	1,2-dimethylhydrazine	—	540-73-8	Carc. Cat. 2; R45 T; R23/24/25 N; R51-53	T; N R: 45-23/24/25-51/53 S: 53-45-61	Carc. Cat. 2; R45: C ≥ 0,01 %	E
007-014-00-6	salts of hydrazine	—	—	Carc. Cat. 2; R45 T; R23/24/25 R43 N; R50-53	T; N R: 45-23/24/25-43-50/53 S: 53-45-60-61		AE
007-015-00-1	*O*-ethylhydroxylamine	402-030-3	624-86-2	F; R11 T; R23/24/25-48/23 Xi; R36 R43 N; R50	F; T; N R: 11-23/24/25-36-43-48/23-50 S: (1/2-)16-26-36/37/39-45-60-61		
007-016-00-7	butyl nitrite	208-862-1	544-16-1	F; R11 T; R23/25	F; T R: 11-23/25 S: (1/2-)16-24-45		
007-017-00-2	isobutyl nitrite	208-819-7	542-56-3	F; R11 Carc. Cat. 2; R45 Muta. Cat. 3; R68 Xn; R20/22	F; T R: 11-20/22-45-68 S: 53-45		E
007-018-00-8	*sec*-butyl nitrite	213-104-8	924-43-6	F; R11 Xn; R20/22	F; Xn R: 11-20/22 S: (2-)16-24-46		
007-019-00-3	*tert*-butyl nitrite	208-757-0	540-80-7	F; R11 Xn; R20/22	F; Xn R: 11-20/22 S: (2-)16-24-46		

▼B

Indekso Nr.	Tarptautinė cheminė identifikacija	EB Nr.	CAS Nr.	Klasifikacija	Ženklinimas	Ribinės koncentracijos	Pastabos
007-020-00-9	pentyl nitrite; [1] 'amyl nitrite', mixed isomers [2]	207-332-7 [1] 203-770-8 [2]	463-04-7 [1] 110-46-3 [2]	F; R11 Xn; R20/22	F; Xn R: 11-20/22 S: (2-)16-24-46		
007-021-00-4	hydrazobenzene; 1,2-diphenylhydrazine	204-563-5	122-66-7	Carc. Cat. 2; R45 Xn; R22 N; R50-53	T; N R: 45-22-50/53 S: 53-45-60-61		E
007-022-00-X	hydrazine bis(3-carboxy-4-hydroxybenzen-sulfonate)	405-030-1	—	Carc. Cat. 2; R45 Xn; R22 C; R34 R43 R52-53	T R: 45-22-34-43-52/53 S: 53-45-61		E
007-023-00-5	sodium 3,5-bis(3-(2,4-di-tert-pentylpheno-xy)propylcarbamoyl)benzenesulfonate	405-510-0	—	Xi; R38 R43	Xi R: 38-43 S: (2-)24-37		
007-024-00-0	2-(decylthio)ethylammonium chloride	405-640-8	36362-09-1	Xn; R48/22 Xi; R38-41 N; R50-53	Xn; N R: 38-41-48/22-50/53 S: (2-)26-36/37/39-60-61		
007-025-00-6	(4-hydrazinophenyl)-*N*-methylmethanesulfo-namide hydrochloride	406-090-1	81880-96-8	Muta. Cat. 3; R68 T; R25-48/25 R43 N; R50-53	T; N R: 25-43-48/25-68-50/53 S: (1/2-)22-36/37/39-45-60-61		
007-026-00-1	oxo-((2,2,6,6-tetramethylpiperidin-4-yl)ami-no)carbonylacetohydrazide	413-230-5	122035-71-6	Xi; R41 R43	Xi R: 41-43 S: (2-)8-22-24-26-30-37/39		
007-027-00-7	1,6-bis(3,3-bis((1-methylpentylidenimino)-propyl)ureido)hexane	420-190-2	771478-66-1	C; R34 Xn; R21/22-48/21 R43 N; R50-53	C; N R: 21/22-34-43-48/21-50/53 S: (1/2-)7-26-36/37/39-45-60-61		

▼M1

Indekso Nr.	Tarptautinė cheminė identifikacija	EB Nr.	CAS Nr.	Klasifikacija	Ženklinimas	Ribinės koncentracijos	Pastabos
007-028-00-2	hydroxylammonium nitrate	236-691-2	13465-08-2	E; R2 Carc. Cat. 3; R40 T; R24 Xn; R22-48/22 Xi; R36/38 R43 N; R50	E; T; N R: 2-22-24-36/38-40-43-48/22-50 S: (1/2-)26-36/37-45-61		
007-029-00-8	diethyldimethylammonium hydroxide	419-400-5	95500-19-9	Xn; R21/22 C; R35	C R: 21/22-35 S: (1/2-)26-36/37/39-45		

▼B

008-001-00-8	oxygen	231-956-9	7782-44-7	O; R8	O R: 8 S: (2-)17		
008-003-00-9	hydrogen peroxide solution ... %	231-765-0	7722-84-1	R5 O; R8 C; R35 Xn; R20/22	O; C R: 5-8-20/22-35 S: (1/2-)17-26-28-36/37/39-45	Xn; R20: C ≥ 50 % Xn; R22: C ≥ 8 % C; R35: C ≥ 70 % C; R34: 50 % ≤ C < 70 % Xi; R37/38: 35 % ≤ C < 50 % Xi; R41: 8 % ≤ C < 50 % Xi; R36: 5 % ≤ C < 8 % Footnote: O; R8: C ≥ 50 % R5: C ≥ 70 %	B

▼M1

009-001-00-0	fluorine	231-954-8	7782-41-4	O; R8 T+; R26 C; R35	O; T+; C R: 8-26-35 S: (1/2-)9-26-28-36/37/39-45		

▼B

Indekso Nr.	Tarptautinė cheminė identifikacija	EB Nr.	CAS Nr.	Klasifikacija	Ženklinimas	Ribinės koncentracijos	Pastabos
009-002-00-6	hydrogen fluoride	231-634-8	7664-39-3	T+; R26/27/28 C; R35	T+; C R: 26/27/28-35 S: (1/2-)7/9-26-36/37/39-45		
009-003-00-1	hydrofluoric acid ... %	231-634-8	7664-39-3	T+; R26/27/28 C; R35	T+; C R: 26/27/28-35 S: (1/2-)7/9-26-36/37-45	C; R35: C ≥ 7 % C; R34: 1 % ≤ C < 7 % Xi; R36: 0,1 % ≤ C < 1 %	B
009-004-00-7	sodium fluoride	231-667-8	7681-49-4	T; R25 Xi; R36/38 R32	T R: 25-32-36/38 S: (1/2-)22-36-45		
009-005-00-2	potassium fluoride	232-151-5	7789-23-3	T; R23/24/25	T R: 23/24/25 S: (1/2-)26-45		
009-006-00-8	ammonium fluoride	235-185-9	12125-01-8	T; R23/24/25	T R: 23/24/25 S: (1/2-)26-45		
009-007-00-3	sodium bifluoride; sodium hydrogen difluoride	215-608-3	1333-83-1	T; R25 C; R34	T; C R: 25-34 S: (1/2-)22-26-37-45	T; R25: C ≥ 10 % Xn; R22: 1 % ≤ C < 10 % C; R34: C ≥ 1 % Xi; R36/38: 0,1 % ≤ C < 1 %	
009-008-00-9	potassium bifluoride; potassium hydrogen difluoride	232-156-2	7789-29-9	T; R25 C; R34	T; C R: 25-34 S: (1/2-)22-26-37-45	T; R25: C ≥ 10 % Xn; R22: 1 % ≤ C < 10 % C; R34: C ≥ 1 % Xi; R36/38: 0,1 % ≤ C < 1 %	

▼B

Indekso Nr.	Tarptautinė cheminė identifikacija	EB Nr.	CAS Nr.	Klasifikacija	Ženklinimas	Ribinės koncentracijos	Pastabos
009-009-00-4	ammonium bifluoride; ammonium hydrogen difluoride	215-676-4	1341-49-7	T; R25 C; R34	T; C R: 25-34 S: (1/2-)22-26-37-45	T; R25: C ≥ 10 % Xn; R22: 1 % ≤ C < 10 % C; R34: C ≥ 1 % Xi; R36/38: 0,1 % ≤ C < 1 %	
009-010-00-X	fluoroboric acid ... %	240-898-3	16872-11-0	C; R34	C R: 34 S: (1/2-)26-27-45	C; R34: C ≥ 25 % Xi; R36/38: 10 % ≤ C < 25 %	B
009-011-00-5	fluorosilicic acid ... %	241-034-8	16961-83-4	C; R34	C R: 34 S: (1/2-)26-27-45		B
009-012-00-0	alkali fluorosilicates(Na); [1] alkali fluorosilicates(K); [2] alkali fluorosilicates(NH4) [3]	240-934-8 [1] 240-896-2 [2] 240-968-3 [3]	16893-85-9 [1] 16871-90-2 [2] 16919-19-0 [3]	T; R23/24/25	T R: 23/24/25 S: (1/2-)26-45	T; R23/24/25: C ≥ 10 % Xn; R20/21/22: 1 % ≤ C < 10 %	A
009-013-00-6	fluorosilicates, with the exception of those specified elsewhere in this annex	—	—	Xn; R22	Xn R: 22 S: (2-)13-24/25	Xn; R22: C ≥ 10 %	A
009-014-00-1	lead hexafluorosilicate	247-278-1	25808-74-6	Repr. Cat. 1; R61 Repr. Cat. 3; R62 Xn; R20/22 R33 N; R50-53	T; N R: 61-62-20/22-33-50/53 S: 53-45-60-61		E1
009-015-00-7	sulphuryl difluoride	220-281-5	2699-79-8	T; R23 Xn; R48/20 N; R50	T; N R: 23-48/20-50 S: (1/2-)45-63-60-61		

▼M3

009-016-00-2	trisodium hexafluoroaluminate [1] trisodium hexafluoroaluminate (cryolite) [2]	237-410-6 [1] 239-148-8 [2]	13775-53-6 [1] 15096-52-3 [2]	Xn; R20 T; R48/23/25 N; R51-53	T; N R: 20-48/23/25-51/53 S: (1/2-)22-37-45-61		

▼B

Indekso Nr.	Tarptautinė cheminė identifikacija	EB Nr.	CAS Nr.	Klasifikacija	Ženklinimas	Ribinės koncentracijos	Pastabos
009-017-00-8	potassium mu-fluoro-bis(triethylaluminium)	400-040-2	12091-08-6	F; R11-14/15 C; R35 Xn; R20	F; C R: 11-14/15-20-35 S: (1/2-)16-30-36/39-43-45		
009-018-00-3	magnesium hexafluorosilicate	241-022-2	16949-65-8	T; R25	T R: 25 S: (1/2-)24/25-45	T; R25: C ≥ 10 % Xn; R22: 1 % ≤ C < 10 %	
011-001-00-0	sodium	231-132-9	7440-23-5	F; 15 R14 C; R34	F; C R: 14/15-34 S: (1/2-)5-8-43-45		
011-002-00-6	sodium hydroxide; caustic soda	215-185-5	1310-73-2	C; R35	C R: 35 S: (1/2-)26-37/39-45	C; R35: C ≥ 5 % C; R34: 2 % ≤ C < 5 % Xi; R36/38: 0,5 % ≤ C < 2 %	
011-003-00-1	sodium peroxide	215-209-4	1313-60-6	O; R8 C; R35	O; C R: 8-35 S: (1/2-)8-27-39-45		
011-004-00-7	sodium azide	247-852-1	26628-22-8	T+; R28 R32 N; R50-53	T+; N R: 28-32-50/53 S: (1/2-)28-45-60-61		
011-005-00-2	sodium carbonate	207-838-8	497-19-8	Xi; R36	Xi R: 36 S: (2-)22-26		
011-006-00-8	sodium cyanate	213-030-6	917-61-3	Xn; R22 R52-53	Xn R: 22-52/53 S: (2-)24/25-61		
011-007-00-3	propoxycarbazone-sodium	—	181274-15-7	N; R50-53	N R: 50/53 S: 60-61	N; R50-53: C ≥ 2,5 % N; R51-53: 0,25 % ≤ C < 2,5 % R52-53: 0,025 % ≤ C < 0,25 %	

▼B

Indekso Nr.	Tarptautinė cheminė identifikacija	EB Nr.	CAS Nr.	Klasifikacija	Ženklinimas	Ribinės koncentracijos	Pastabos
012-001-00-3	magnesium powder (pyrophoric)	231-104-6	7439-95-4	F; R15-17	F R: 15-17 S: (2-)7/8-43		
012-002-00-9	magnesium, powder or turnings	231-104-6	—	F; R11-15	F R: 11-15 S: (2-)7/8-43		
012-003-00-4	magnesium alkyls	—	—	R14 F; R17 C; R34	F; C R: 14-17-34 S: (1/2-)16-43-45		A
▼M1 012-004-00-X	aluminium-magnesium-carbonate-hydroxide-perchlorate-hydrate	422-150-1	—	N; R50-53	N R: 50/53 S: 60-61		
▼B 013-001-00-6	aluminium powder (pyrophoric)	231-072-3	7429-90-5	F; R15-17	F R: 15-17 S: (2-)7/8-43		
▼M1 013-002-00-1	aluminium powder (stabilised)	231-072-3	7429-90-5	F; R11-15	F R: 11-15 S: (2-)7/8-43		T
▼B 013-003-00-7	aluminium chloride, anhydrous	231-208-1	7446-70-0	C; R34	C R: 34 S: (1/2-)7/8-28-45		
013-004-00-2	aluminium alkyls	—	—	R14 F; R17 C; R34	F; C R: 14-17-34 S: (1/2-)16-43-45		A
013-005-00-8	diethyl(ethyldimethylsilanolato)aluminium	401-160-8	55426-95-4	F; R 15-17 R14 C; R35	F; C R: 14/15-17-35 S: (1/2-)6-16-30-36/39-43-45		

▼B

Indekso Nr.	Tarptautinė cheminė identifikacija	EB Nr.	CAS Nr.	Klasifikacija	Ženklinimas	Ribinės koncentracijos	Pastabos
013-006-00-3	(ethyl-3-oxobutanoato-*O*'1,*O*'3)(2-dimethylaminoethanolato)(1-methoxypropan-2-olato)aluminium(III), dimerised	402-370-2	—	R10 Xi; R41	Xi R: 10-41 S: (2-)26-39		
013-007-00-9	poly(oxo(2-butoxyethyl-3-oxobutanoato-*O*'1,*O*'3)aluminium)	403-430-0	—	Xi; R41	Xi R: 41 S: (2-)26-39		
013-008-00-4	di-*n*-octylaluminium iodide	408-190-0	7585-14-0	R14 F; R17 C; R34 N; R50-53	F; C; N R: 14-17-34-50/53 S: (1/2-)6-16-26-36/37/39-43-45-60-61		
013-009-00-X	sodium((n-butyl)x(ethyl)y-1,5-dihydro)aluminate) x = 0.5, y = 1.5	418-720-2	—	F; R11-15-17 R14 Xn; R20 C; R35	F; C R: 11-14/15-17-20-35 S: (1/2-)6-16-26-30-36/37/39-43-45		

▼M1

013-010-00-5	hydroxy aluminium bis(2,4,8,10-tetra-*tert*-butyl-6-hydroxy-12*H*-dibenzo[*d,g*][1.3.2]dioxaphosphocin-6-oxide)	430-650-4	151841-65-5	N; R51-53	N R: 51/53 S: 61		

▼B

014-001-00-9	trichlorosilane	233-042-5	10025-78-2	F+; R12 R14 F; R17 Xn; R20/22 R29 C; R35	F+; C R: 12-14-17-20/22-29-35 S: (2-)7/9-16-26-36/37/39-43-45	Xn; R20/22: C ≥ 10 % C; R35: C ≥ 10 % C; R34: 5 % ≤ C < 10 % Xi; R36/37/38: 1 % ≤ C < 5 %	
014-002-00-4	silicon tetrachloride	233-054-0	10026-04-7	R14 Xi; R36/37/38	Xi R: 14-36/37/38 S: (2-)7/8-26		

▼B

Indekso Nr.	Tarptautinė cheminė identifikacija	EB Nr.	CAS Nr.	Klasifikacija	Ženklinimas	Ribinės koncentracijos	Pastabos
014-003-00-X	dimethyldichlorosilane	200-901-0	75-78-5	F; R11 Xi; R36/37/38	F; Xi R: 11-36/37/38 S: (2-)		
014-004-00-5	trichloro(methyl)silane; methyltrichlorosilane	200-902-6	75-79-6	R14 F; R11 Xi; R36/37/38	F; Xi R: 11-14-36/37/38 S: (2-)26-39	Xi; R36/37/38: C ≥ 1 %	
014-005-00-0	tetraethyl silicate; ethyl silicate	201-083-8	78-10-4	R10 Xn; R20 Xi; R36/37	Xn R: 10-20-36/37 S: (2-)		
014-006-00-6	bis(4-fluorophenyl)-methyl-(1,2,4-triazol-4-ylmethyl)silane hydrochloride	401-380-4	—	Xi; R36 N; R51-53	Xi; N R: 36-51/53 S: (2-)26-61		
014-007-00-1	triethoxyisobutylsilane	402-810-3	17980-47-1	Xi; R38	Xi R: 38 S: (2-)24		
014-008-00-7	(chloromethyl)bis(4-fluorophenyl)methylsilane	401-200-4	85491-26-5	N; R51-53	N R: 51/53 S: 61		
014-009-00-2	isobutylisopropyldimethoxysilane	402-580-4	111439-76-0	R10 Xn; R20 Xi; R38	Xn R: 10-20-38 S: (2-)25-26-36/37		
014-010-00-8	disodium metasilicate	229-912-9	6834-92-0	C; R34 Xi; R37	C R: 34-37 S: (1/2-)13-24/25-36/37/39-45		
014-011-00-3	cyclohexyldimethoxymethylsilane	402-140-1	17865-32-6	Xi; R38 N; R51-53	Xi; N R: 38-51/53 S: (2-)24-61		

▼B

Indekso Nr.	Tarptautinė cheminė identifikacija	EB Nr.	CAS Nr.	Klasifikacija	Ženklinimas	Ribinės koncentracijos	Pastabos
014-012-00-9	bis(3-(trimethoxysilyl)propyl)amine	403-480-3	—	Xi; R41 N; R51-53	Xi; N R: 41-51/53 S: (2-)24-26-39-61		
014-013-00-4	α-hydroxypoly(methyl-(3-(2,2,6,6-tetramethylpiperidin-4-yloxy)propyl)siloxane)	404-920-7	—	Xn; R21/22 C; R34 N; R51-53	C; N R: 21/22-34-51/53 S: (1/2-)26-36/37/39-45-61		
014-014-00-X	etacelasil (ISO); 6-(2-chloroethyl)-6-(2-methoxyethoxy)-2,5,7,10-tetraoxa-6-silaundecane;	253-704-7	37894-46-5	Repr. Cat. 2; R61 Xn; R22-48/22	T R: 61-22-48/22 S: 53-45		E
014-015-00-5	α-trimethylsilanyl-ω-trimethylsiloxypoly[oxy(methyl-3-(2-(2-methoxypropoxy)propoxy)propylsilanediyl]- co-oxy(dimethylsilane))	406-420-4	69430-40-6	R53	R: 53 S: 61		
014-016-00-0	reaction mass of: 1,3-dihex-5-en-1-yl-1,1,3,3-tetramethyldisiloxane; 1,3-dihex-n-en-1-yl-1,1,3,3-tetramethyldisiloxane	406-490-6	—	N; R51-53	N R: 51/53 S: 61		
014-017-00-6	flusilazole (ISO); bis(4-fluorophenyl)(methyl)(1*H*-1,2,4-triazol-1-ylmethyl)silane	—	85509-19-9	Carc. Cat. 3; R40 Repr. Cat. 2; R61 Xn; R22 N; R51-53	T; N R: 61-22-40-51/53 S: 53-45-61		E
014-018-00-1	octamethylcyclotetrasiloxane	209-136-7	556-67-2	Repr. Cat. 3; R62 R53	Xn R: 53-62 S: (2-)36/37-46-51-61		
014-019-00-7	reaction mass of: 4-[[bis-(4-fluorophenyl)-methylsilyl]methyl]-4*H*-1,2,4-triazole; 1-[[bis-(4-fluorophenyl)methylsilyl]methyl]-1*H*-1,2,4-triazole	403-250-2	—	Carc. Cat. 3; R40 Repr. Cat. 2; R61 Xn; R22 N; R51-53	T; N R: 61-22-40-51/53 S: 53-45-61		E

▼B

Indekso Nr.	Tarptautinė cheminė identifikacija	EB Nr.	CAS Nr.	Klasifikacija	Ženklinimas	Ribinės koncentracijos	Pastabos
014-020-00-2	bis(1,1-dimethyl-2-propynyloxy)dimethylsilane	414-960-7	53863-99-3	Xn; R20	Xn R: 20 S: (2)		
014-021-00-8	tris(isopropenyloxy)phenyl silane	411-340-8	52301-18-5	N; R50-53	N R: 50/53 S: 60-61		
014-022-00-3	reaction product of: (2-hydroxy-4-(3-propenoxy)benzophenone and triethoxysilane) with (hydrolysis product of silica and methyltrimethoxysilane)	401-530-9	—	F; R11 T; R39/23/24/25 Xn; R20/21/22	F; T R: 11-20/21/22-39/23/24/25 S: (1/2-)16-29-36/37-45		
014-023-00-9	α,ω-dihydroxypoly(hex-5-en-1-ylmethylsiloxane)hoxysilane with (hydrolysis product of silica and methyltrimethoxysilane)iazole	408-160-7	125613-45-8	N; R51-53	N R: 51/53 S: 61		
014-024-00-4	1-((3-(3-chloro-4-fluorophenyl)propyl)dimethylsilanyl)-4-ethoxybenzene	412-620-2	121626-74-2	N; R51-53	N R: 51/53 S: 61		
014-025-00-X	4-[3-(diethoxymethylsilylpropoxy)-2,2,6,6-tetramethyl]piperidine	411-400-3	102089-33-8	Xn; R22-48/21 Xi; R38-41 R52-53	Xn R: 22-38-41-48/21-52/53 S: (2-)26-36/37/39-61		
014-026-00-5	dichloro-(3-(3-chloro-4-fluorophenyl)propyl)methylsilane	407-180-3	770722-36-6	C; R35	C R: 35 S: (1/2-)26-36/37/39-45		
014-027-00-0	chloro(3-(3-chloro-4-fluorophenyl)propyl)dimethylsilane	410-270-5	770722-46-8	C; R35	C R: 35 S: (1/2-)8-26-28-36/37/39-45		
014-028-00-6	α-[3-(1-oxoprop-2-eny)l-1-oxypropyl]dimethoxysilyloxy-ω-[3(1-oxoprop-2-enyl)-1-oxypropyl]dimethoxysilyl poly(dimethylsiloxane)	415-290-8	193159-06-7	R43	Xi R: 43 S: (2-)24-37		

▼B

Indekso Nr.	Tarptautinė cheminė identifikacija	EB Nr.	CAS Nr.	Klasifikacija	Ženklinimas	Ribinės koncentracijos	Pastabos
014-029-00-1	*O*,*O*'-(ethenylmethylsilylene)di[(4-methylpentan-2-one)oxime]	421-870-1	156145-66-3	Repr. Cat. 3; R62 Xn; R22-48/22	Xn R: 22-48/22-62 S: (2-)36/37		
014-030-00-7	[(dimethylsilylene)bis((1,2,3,3a,7a-η)-1*H*-inden-1-ylidene)dimethyl]hafnium	422-060-0	137390-08-0	T+; R28	T+ R: 28 S: (1/2-)6-22-28-36/37-45		
014-031-00-2	bis(1-methylethyl)-dimethoxysilane	421-540-7	18230-61-0	R10 Xi; R38 R43 R52-53	Xi R: 10-38-43-52/53 S: (2-)24-37-61		
014-032-00-8	dicyclopentyldimethoxysilane	404-370-8	126990-35-0	Xi; R38-41 N; R50-53	Xi; N R: 38-41-50/53 S: (2-)26-37/39-60-61		
▼M1 014-033-00-3	2-methyl-3-(trimethoxysilyl)propyl-2-propenoate hydrolysis product with silica	419-030-4	125804-20-8	F; R11 Xi; R36 R67	F; Xi R: 11-36-67 S: (2-)16-26		
014-034-00-9	3-hexylheptamethyltrisiloxane	428-700-5	1873-90-1	Xn; R20 R53	Xn R: 20-53 S: (2-)61		
014-035-00-4	2-(3,4-epoxycyclohexyl)ethyltriethoxy silane	425-050-4	10217-34-2	R43 R52-53	Xi R: 43-52/53 S: (2-)24-37-61		
014-036-00-X	(4-ethoxyphenyl)(3-(4-fluoro-3-phenoxyphenyl)propyl)dimethylsilane	405-020-7	105024-66-6	Repr. Cat.2; R60 N; R50-53	T; N R: 60-50/53 S: 53-45-60-61	N; R50-53: C ≥ 0,025 % N; R51-53: 0,0025 % ≤ C < 0,025 % R52-53: 0,00025 % ≤ C < 0,0025 %	

▼M1

Indekso Nr.	Tarptautinė cheminė identifikacija	EB Nr.	CAS Nr.	Klasifikacija	Ženklinimas	Ribinės koncentracijos	Pastabos
014-037-00-5	2-butanone-*O,O',O''*-(phenylsilylidyne)trioxime	433-360-6	34036-80-1	Xn; R48/22 R43 R52-53	Xn R: 43-48/22-52/53 S: (2-)36/37-61		
014-038-00-0	*S*-(3-(triethoxysilyl)propyl) octanethioate	436-690-9	220727-26-4	R43	Xi R: 43 S: (2-)24-37		
014-039-00-6	(2,3-dimethylbut-2-yl)-trimethoxysilane	439-360-2	142877-45-0	Xi; R38-41 R52-53	Xi R: 38-41-52/53 S: (2-)26-37/39-61		
014-041-00-7	*N,N*-bis(trimethylsilyl)aminopropylmethyldiethoxysilane	445-890-5	201290-01-9	Xn; R22 R43	Xn R: 22-43 S: (2-)24-37		
014-042-00-2	reaction mass of: *O,O',O'',O'''*-silanetetrayl tetrakis(4-methyl-2-pentanone oxime) (3 stereoisomers)	423-010-0	—	Xi; R41	Xi R: 41 S: (2-)26-39		
014-043-00-8	reaction product of amorphous silica (50-85 %), butyl (1-methylpropyl) magnesium (3-15 %), tetraethyl orthosilicate (5-15 %) and titanium tetrachloride (5-20 %)	432-200-2	—	F; R11 Xi; R37/38-41 R52-53	F; Xi R: 11-37/38-41-52/53 S: (2-)6-26-36/39-61		
014-044-00-3	3-[(4'-acetoxy-3'-methoxyphenyl) propyl]trimethoxysilane	433-050-0	—	N; R51-53	N R: 51/53 S: 61		
014-045-00-9	magnesium sodium fluoride silicate	442-650-1	—	Xn; R48/20	Xn R: 48/20 S: (2-)22-36		

▼B

015-001-00-1	white phosphorus	231-768-7	12185-10-3	F; R17 T+; R26/28 C; R35 N; R50	F; T+; C; N R: 17-26/28-35-50 S: (1/2-)5-26-38-45-61		

▼B

Indekso Nr.	Tarptautinė cheminė identifikacija	EB Nr.	CAS Nr.	Klasifikacija	Ženklinimas	Ribinės koncentracijos	Pastabos
015-002-00-7	red phosphorus	231-768-7	7723-14-0	F; R11 R16 R52-53	F R: 11-16-52/53 S: (2-)7-43-61		
▼M1							
015-003-00-2	calcium phosphide; tricalcium diphosphide	215-142-0	1305-99-3	F; R15 T+; R28 R29 N; R50	F; T+; N R: 15/29-28-50 S: (1/2-)22-28-36/37-43-45-61	N; R50: C ≥ 0,25 %	
▼M6							
015-004-00-8	aluminium phosphide	244-088-0	20859-73-8	F; R15/29 T+; R26/28 Xn; R21 R32 N; R50	F; T+; N R: 15/29-21- 26/28-32-50 S: (1/2-)3/9/14/49-8-22-30-36/37-43-45-60-61	N; R50: C ≥ 0,25 %	
015-005-00-3	magnesium phosphide; trimagnesium diphosphide	235-023-7	12057-74-8	F; R15/29 T+; R26/28 Xn; R21 R32 N; R50	F; T+; N R: 15/29-21-26/28-32-50 S: (1/2-)3/9/14/49-8-22-30-36/37-43-45-60-61	N; R50: C ≥ 0,25 %	
▼M1							
015-006-00-9	trizinc diphosphide; zinc phosphide	215-244-5	1314-84-7	F; R15 T+; R28 R29 R32 N; R50-53	F; T+; N R: 15/29-28-32-50/53 S: (1/2-)28-30-36/37-43-45-60-61	N; R50-53: C ≥ 0,25 % N; R51-53: 0,025 % ≤ C < 0,25 % R52-53: 0,0025 % ≤ C < 0,025 %	T
▼B							
015-007-00-4	phosphorus trichloride	231-749-3	7719-12-2	R14 T+; R26/28 Xn; R48/20 C; R35 R29	T+; C R: 14-26/28-35-48/20 S: (1/2-)7/8-26-36/37/39-45		

▼B

Indekso Nr.	Tarptautinė cheminė identifikacija	EB Nr.	CAS Nr.	Klasifikacija	Ženklinimas	Ribinės koncentracijos	Pastabos
015-008-00-X	phosphorus pentachloride	233-060-3	10026-13-8	R14 T+; R26 Xn; R22-48/20 C; R34 R29	T+ R: 14-22-26-34-48/20 S: (1/2-)7/8-26-36/37/39-45		
015-009-00-5	phosphoryl trichloride	233-046-7	10025-87-3	R14 T+; R26 T; R48/23 Xn; R22 C; R35 R29	T+; C R: 14-22-26-35-48/23 S: (1/2-)7/8-26-36/37/39-45		
015-010-00-0	phosphorus pentoxide	215-236-1	1314-56-3	C; R35	C R: 35 S: (1/2-)22-26-45		
015-011-00-6	phosphoric acid ... %, orthophosphoric acid ... %	231-633-2	7664-38-2	C; R34	C R: 34 S: (1/2-)26-45	C; R34: C ≥ 25 % Xi; R36/38: 10 % ≤ C < 25 %	B
015-012-00-1	tetraphosphorus trisulphide; phosphorus sesquisulphid	215-245-0	1314-85-8	F; R11 Xn; R22 N; R50	F; Xn; N R: 11-22-50 S: (2-)7-16-24/25-61		
015-013-00-7	triethyl phosphate	201-114-5	78-40-0	Xn; R22	Xn R: 22 S: (2-)25		
015-014-00-2	tributyl phosphate	204-800-2	126-73-8	Carc. Cat. 3; R40 Xn; R22 Xi; R38	Xn R: 22-38-40 S: (2-)36/37-46		
015-015-00-8	tricresyl phosphate *(o-o-o-, o-o-m-, o-o-p-, o-m-m-, o-m-p-, o-p-p-)*; tritolyl phosphate *(o-o-o-, o-o-m-, o-o-p-, o-m-m-, o-m-p-, o-p-p-)*;	201-103-5	78-30-8	T; R39/23/24/25 N; R51-53	T; N R: 39/23/24/25-51/53 S: (1/2-)20/21-28-45-61	T; R39/23/24/25: C ≥ 1 % Xn; R68/20/21/22: 0,2 % ≤ C < 1 %	C

▼B

Indekso Nr.	Tarptautinė cheminė identifikacija	EB Nr.	CAS Nr.	Klasifikacija	Ženklinimas	Ribinės koncentracijos	Pastabos
015-016-00-3	tricresyl phosphate *(m-m-m-, m-m-p-, m-p-p-, p-p-p-)*; tritolyl phosphate *(m-m-m-, m-m-p-, m-p-p-, p-p-p-)*;	201-105-6	78-32-0	Xn; R21/22 N; R51-53	Xn; N R: 21/22-51/53 S: (2-)28-61	Xn; R21/22: C ≥ 5 %	C
▼M1 015-019-00-X	dichlorvos (ISO); 2,2-dichlorovinyl dimethyl phosphate	200-547-7	62-73-7	T+; R26 T; R24/25 R43 N; R50	T+; N R: 24/25-26-43-50 S: (1/2-)28-36/37-45-61	N; R50: C ≥ 0,025 %	
▼B 015-020-00-5	mevinphos (ISO); 2-methoxycarbonyl-1-methylvinyl dimethyl phosphate	232-095-1	7786-34-7	T+; R27/28 N; R50-53	T+; N R: 27/28-50/53 S: (1/2-)23-28-36/37-45-60-61	N; R50-53: C ≥ 0,0025 % N; R51-53: 0,00025 % ≤ C < 0,0025 % R52-53: 0,000025 % ≤ C < 0,00025 %	
015-021-00-0	trichlorfon (ISO); dimethyl 2,2,2-trichloro-1-hydroxyethylp-hosphonate	200-149-3	52-68-6	Xn; R22 R43 N; R50-53	Xn; N R: 22-43-50/53 S: (2-)24-37-60-61	N; R50-53: C ≥ 0,025 % N; R51-53: 0,0025 % ≤ C < 0,025 % R52-53: 0,00025 % ≤ C < 0,0025 %	
015-022-00-6	phosphamidon (ISO); 2-chloro-2-diethylcarbamoyl-1-methylvinyl dimethyl phosphate	236-116-5	13171-21-6	T+; R28 T; R24 Muta. Cat. 3; R68 N; R50-53	T+; N R: 24-28-50/53-68 S: (1/2-)23-36/37-45-60-61		
015-023-00-1	pyrazoxon; diethyl 3-methylpyrazol-5-yl phosphate	—	108-34-9	T+; R26/27/28	T+ R: 26/27/28 S: (1/2-)13-28-45		

▼B

Indekso Nr.	Tarptautinė cheminė identifikacija	EB Nr.	CAS Nr.	Klasifikacija	Ženklinimas	Ribinės koncentracijos	Pastabos
015-024-00-7	triamiphos (ISO); 5-amino-3-phenyl-1,2,4-triazol-1-yl-*N*,*N*,*N*',*N*'-tetramethylphosphonic diamide	—	1031-47-6	T+; R27/28	T+ R: 27/28 S: (1/2-)22-28-36/37-45		
015-025-00-2	TEPP (ISO); tetraethyl pyrophosphate	203-495-3	107-49-3	T+; R27/28 N; R50	T+; N R: 27/28-50 S: (1/2-)36/37/39-38-45-61		
015-026-00-8	schradan (ISO); octamethylpyrophosphoramide	205-801-0	152-16-9	T+; R27/28	T+ R: 27/28 S: (1/2-)36/37-38-45		
015-027-00-3	sulfotep (ISO); *O*,*O*,*O*,*O*-tetraethyl dithiopyrophosphate	222-995-2	3689-24-5	T+; R27/28 N; R50-53	T+; N R: 27/28-50/53 S: (1/2-)23-28-36/37-45-60-61	N; R50-53: C ≥ 0,025 % N; R51-53: 0,0025 % ≤ C < 0,025 % R52-53: 0,00025 % ≤ C < 0,0025 %	
015-028-00-9	demeton-*O* (ISO); *O*,*O*-diethyl-*O*-2-ethylthioethyl phosphorothioate	206-053-8	298-03-3	T+; R27/28 N; R50	T+; N R: 27/28-50 S: (1/2-)28-36/37-45-61		
015-029-00-4	demeton-*S* (ISO); diethyl-*S*-2-ethylthioethyl phosphorothioate	204-801-8	126-75-0	T+; R27/28	T+ R: 27/28 S: (1/2-)28-36/37-45		
015-030-00-X	demeton-*O*-methyl (ISO); *O*-2-ethylthioethyl *O*,*O*-dimethyl phosphorothioate	212-758-1	867-27-6	T; R25	T R: 25 S: (1/2-)24-36/37-45		
015-031-00-5	demeton-*S*-methyl (ISO); *S*-2-ethylthioethyl dimethyl phosphorothioate	213-052-6	919-86-8	T; R24/25 N; R51-53	T; N R: 24/25-51/53 S: (1/2-)28-36/37-45-61		
015-032-00-0	prothoate (ISO); *O*,*O*-diethyl isopropylcarbamoylmethyl phosphorodithioate	218-893-2	2275-18-5	T+; R27/28 R52-53	T+ R: 27/28-52/53 S: (1/2-)28-36/37-45-61		

▼B

Indekso Nr.	Tarptautinė cheminė identifikacija	EB Nr.	CAS Nr.	Klasifikacija	Ženklinimas	Ribinės koncentracijos	Pastabos
015-033-00-6	phorate (ISO); *O*,*O*-diethyl ethylthiomethyl phosphorodithioate	206-052-2	298-02-2	T+; R27/28 N; R50-53	T+; N R: 27/28-50/53 S: (1/2-)28-36/37-45-60-61	N; R50-53: C ≥ 0,025 % N; R51-53: 0,0025 % ≤ C < 0,025 % R52-53: 0,00025 % ≤ C < 0,0025 %	
015-034-00-1	parathion (ISO); *O*,*O*-diethyl *O*-4-nitrophenyl phosphorothioate	200-271-7	56-38-2	T+; R26/28 T; R24-48/25 N; R50-53	T+; N R: 24-26/28-48/25-50/53 S: (1/2-)28-36/37-45-60-61	N; R50-53: C ≥ 0,25 % N; R51-53: 0,025 % ≤ C < 0,25 % R52-53: 0,0025 % ≤ C < 0,025 %	
015-035-00-7	parathion - methyl (ISO); *O*,*O*-dimethyl *O*-4-nitrophenyl phosphorothioate	206-050-1	298-00-0	R5 R10 T+; R26/28 T; R24 Xn; R48/22 N; R50-53	T+; N R: 5-10-24-26/28-48/22-50/53 S: (1/2-)28-36/37-45-60-61	N; R50-53: C ≥ 0,25 % N; R51-53: 0,025 % ≤ C < 0,25 % R52-53: 0,0025 % ≤ C < 0,025 %	
015-036-00-2	*O*-ethyl *O*-4-nitrophenyl phenylphosphonothioate; EPN	218-276-8	2104-64-5	T+; R27/28 N; R50-53	T+; N R: 27/28-50/53 S: (1/2-)22-36/37-45-60-61		
015-037-00-8	phenkapton (ISO); *S*-(2,5-dichlorophenylthiomethyl) *O*,*O*-diethyl phosphorodithioate	218-892-7	2275-14-1	T; R23/24/25 N; R50-53	T; N R: 23/24/25-50/53 S: (1/2-)13-45-60-61		
015-038-00-3	coumaphos (ISO); *O*-3-chloro-4-methylcoumarin-7-yl *O*,*O*-diethyl phosphorothioate	200-285-3	56-72-4	T+; R28 Xn; R21 N; R50-53	T+; N R: 21-28-50/53 S: (1/2-)28-36/37-45-60-61		
015-039-00-9	azinphos-methyl (ISO); *O*,*O*-dimethyl-4-oxobenzotriazin-3-ylmethyl phosphorodithioate	201-676-1	86-50-0	T+; R26/28 T; R24 R43 N; R50-53	T+; N R: 24-26/28-43-50/53 S: (1/2-)28-36/37-45-60-61		

▼B

Indekso Nr.	Tarptautinė cheminė identifikacija	EB Nr.	CAS Nr.	Klasifikacija	Ženklinimas	Ribinės koncentracijos	Pastabos
015-040-00-4	diazinon (ISO); *O*,*O*-diethyl *O*-2-isopropyl-6-methylpyrimidin-4-yl phosphorothioate	206-373-8	333-41-5	Xn; R22 N; R50-53	Xn; N R: 22-50/53 S: (2-)24/25-60-61		
▼M1 015-041-00-X	malathion (ISO); 1,2-bis(ethoxycarbonyl)ethyl *O*,*O*-dimethyl phosphorodithioate; [containing ≤ 0,03 % isomalathion]	204-497-7	121-75-5	Xn; R22 R43 N; R50-53	Xn; N R: 22-43-50/53 S: (2-)24-37-46-60-61	N; R50-53: C ≥ 0,025 % N; R51-53: 0,0025 % ≤ C < 0,025 % R52-53: 0,00025 % ≤ C < 0,0025 %	
▼B 015-042-00-5	chlorthion *O*-(3-chloro-4-nitrophenyl) *O*,*O*-dimethyl phosphorothioate	207-902-5	500-28-7	Xn; R20/21/22 N; R50-53	Xn; N R: 20/21/22-50/53 S: (2-)13-60-61	N; R50-53: C ≥ 0,25 % N; R51-53: 0,025 % ≤ C < 0,25 % R52-53: 0,0025 % ≤ C < 0,025 %	
015-043-00-0	phosnichlor (ISO); *O*-4-chloro-3-nitrophenyl *O*,*O*-dimethyl phosphorothioate	—	5826-76-6	Xn; R20/21/22	Xn R: 20/21/22 S: (2-)13		
015-044-00-6	carbophenothion (ISO); 4-chlorophenylthiomethyl *O*,*O*-diethyl phosphorodithioate	212-324-1	786-19-6	T; R24/25 N; R50-53	T; N R: 24/25-50/53 S: (1/2-)28-36/37-45-60-61		
015-045-00-1	mecarbam (ISO); *N*-ethoxycarbonyl-*N*-methylcarbamoylmethyl *O*,*O*-diethyl phosphorodithioate	219-993-9	2595-54-2	T; R24/25 N; R50-53	T; N R: 24/25-50/53 S: (1/2-)36/37-45-60-61		
015-046-00-7	oxydemeton-methyl; *S*-2-(ethylsulphinyl)ethyl *O*,*O*-dimethyl phosphorothioate	206-110-7	301-12-2	T; R24/25 N; R50	T; N R: 24/25-50 S: (1/2-)23-36/37-45-61		

▼B

Indekso Nr.	Tarptautinė cheminė identifikacija	EB Nr.	CAS Nr.	Klasifikacija	Ženklinimas	Ribinės koncentracijos	Pastabos
015-047-00-2	ethion (ISO); *O*,*O*,*O*',*O*'-tetraethyl *S*,*S*'-methylenedi (phosphorodithioate); diethion	209-242-3	563-12-2	T; R25 Xn; R21 N; R50-53	T; N R: 21-25-50/53 S: (1/2-)25-36/37-45-60-61	N; R50-53: C ≥ 0,0025 % N; R51-53: 0,00025 % ≤ C < 0,0025 % R52-53: 0,000025 % ≤ C < 0,00025 %	
▼M1 015-048-00-8	fenthion (ISO); *O*,*O*-dimethyl-*O*-(4-methylthion-*m*-tolyl) phosphorothioate	200-231-9	55-38-9	Muta. Cat. 3; R68 T; R23-48/25 Xn; R21/22 N; R50-53	T; N R: 21/22-23-48/25-68-50/53 S: (1/2-)36/37-45-60-61	N; R50-53: C ≥ 0,25 % N; R51-53: 0,025 % ≤ C < 0,25 % R52-53: 0,0025 % ≤ C < 0,025 %	
▼B 015-049-00-3	endothion (ISO); *S*-5-methoxy-4-oxopyran-2-ylmethyl dimethyl phosphorothioate	220-472-3	2778-04-3	T; R24/25	T R: 24/25 S: (1/2-)36/37-45		
015-050-00-9	thiometon (ISO); *S*-2-ethylthioethyl *O*,*O*-dimethyl phosphoro-dithioate	211-362-6	640-15-3	T; R25 Xn; R21	T R: 21-25 S: (1/2-)36/37-45		
015-051-00-4	dimethoate (ISO); *O*,*O*-dimethyl methylcarbamoylmethyl phosphorodithioate	200-480-3	60-51-5	Xn; R21/22	Xn R: 21/22 S: (2-)36/37		
015-052-00-X	fenchlorphos (ISO); *O*,*O*-dimethyl *O*-2,4,5-trichlorophenyl phosphorothioate	206-082-6	299-84-3	Xn; R21/22 N; R50-53	Xn; N R: 21/22-50/53 S: (2-)25-36/37-60-61		
015-053-00-5	menazon (ISO); S-[(4,6-diamino-1,3,5-triazin-2-yl)methyl] O,O-dimethyl phosphorodithioate	201-123-4	78-57-9	Xn; R22 R52-53	Xn R: 22-52/53 S: (2-)61		

▼B

Indekso Nr.	Tarptautinė cheminė identifikacija	EB Nr.	CAS Nr.	Klasifikacija	Ženklinimas	Ribinės koncentracijos	Pastabos
015-054-00-0	fenitrothion (ISO); *O*,*O*-dimethyl *O*-4-nitro-*m*-tolyl phosphorothioate	204-524-2	122-14-5	Xn; R22 N; R50-53	Xn; N R: 22-50/53 S: (2-)60-61		
015-055-00-6	naled (ISO); 1,2-dibromo-2,2-dichloroethyl dimethyl phosphate	206-098-3	300-76-5	Xn; R21/22 Xi; R36/38 N; R50	Xn; N R: 21/22-36/38-50 S: (2-)36/37-61	N; R50: C ≥ 0,025 %	
▼M1 015-056-00-1	azinphos-ethyl (ISO); *O*,*O*-diethyl 4-oxobenzotriazin-3-ylmethyl phosphorodithioate	220-147-6	2642-71-9	T+; R28 T; R24 N; R50-53	T+; N R: 24-28-50/53 S: (1/2-)28-36/37-45-60-61	N; R50-53: C ≥ 0,25 % N; R51-53: 0,025 % ≤ C < 0,25 % R52-53: 0,0025 % ≤ C < 0,025 %	
▼B 015-057-00-7	formothion (ISO); *N*-formyl-*N*-methylcarbamoylmethyl *O*,*O*-dimethyl phosphorodithioate	219-818-6	2540-82-1	Xn; R21/22	Xn R: 21/22 S: (2-)36/37		
015-058-00-2	morphothion (ISO); *O*,*O*-dimethyl-*S*-(morpholinocarbonylmethyl) phosphorodithioate	205-628-0	144-41-2	T; R23/24/25 N; R50-53	T; N R: 23/24/25-50/53 S: (1/2-)13-45-60-61		
015-059-00-8	vamidothion (ISO); *O*,*O*-dimethyl *S*-2-(1-methylcarbamoylethylthio) ethyl phosphorothioate	218-894-8	2275-23-2	T; R25 Xn; R21 N; R50	T; N R: 21-25-50 S: (1/2-)36/37-45-61		
015-060-00-3	disulfoton (ISO); *O*,*O*-diethyl 2-ethylthioethyl phosphorodithioate	206-054-3	298-04-4	T+; R27/28 N; R50-53	T+; N R: 27/28-50/53 S: (1/2-)28-36/37-45-60-61		
015-061-00-9	dimefox (ISO); tetramethylphosphorodiamidic fluoride	204-076-8	115-26-4	T+; R27/28	T+ R: 27/28 S: (1/2-)23-28-36/37-38-45		

▼B

Indekso Nr.	Tarptautinė cheminė identifikacija	EB Nr.	CAS Nr.	Klasifikacija	Ženklinimas	Ribinės koncentracijos	Pastabos
015-062-00-4	mipafox (ISO); *N*,*N*'- di-isopropylphosphorodiamidic fluoride	206-742-3	371-86-8	T+; R39/26/27/28	T+ R: 39/26/27/28 S: (1/2-)13-45		
015-063-00-X	dioxathion (ISO); 1,4-dioxan-2,3-diyl-*O*,*O*,*O*',*O*'-tetraethyl di(phosphorodithioate)	201-107-7	78-34-2	T+; R26/28 T; R24 N; R50-53	T+; N R: 24-26/28-50/53 S: (1/2-)28-36/37-45-60-61	N; R50-53: C ≥ 0,025 % N; R51-53: 0,0025 % ≤ C < 0,025 % R52-53: 0,00025 % ≤ C < 0,0025 %	
015-064-00-5	bromophos-ethyl (ISO); *O*-4-bromo-2,5-dichlorophenyl *O*,*O*-diethyl phosphorothioate	225-399-0	4824-78-6	T; R25 Xn; R21 N; R50-53	T; N R: 21-25-50/53 S: (1/2-)28-36/37-45-60-61		
015-065-00-0	*S*-[2-(ethylsulphinyl)ethyl] *O*,*O*-dimethyl phosphorodithioate	—	2703-37-9	T+; R26/27/28 N; R51-53	T+; N R: 26/27/28-51/53 S: (1/2-)13-28-45-61		
015-066-00-6	omethoate (ISO); *O*,*O*-dimethyl *S*-methylcarbamoylmethyl phosphorothioate	214-197-8	1113-02-6	T; R25 Xn; R21 N; R50	T; N R: 21-25-50 S: (1/2-)23-36/37-45-61		
▼M1 015-067-00-1	phosalone (ISO); *S*-(6-chloro-2-oxobenzoxazolin-3-ylmethyl) *O*,*O*-diethyl phosphorodithioate	218-996-2	2310-17-0	T; R25 Xn; R20/21 R43 N; R50-53	T; N R: 20/21-25-43-50/53 S: (1/2-)36/37-45-60-61	N; R50-53: C ≥ 0,025 % N; R51-53: 0,0025 % ≤ C < 0,025 % R52-53: 0,00025 % ≤ C < 0,0025 %	
▼B 015-068-00-7	dichlofenthion (ISO); *O*-2,4-dichlorophenyl *O*,*O*-diethyl phosphorothioate	202-564-5	97-17-6	Xn; R22 N; R50-53	Xn; N R: 22-50/53 S: (2-)60-61		

▼B

Indekso Nr.	Tarptautinė cheminė identifikacija	EB Nr.	CAS Nr.	Klasifikacija	Ženklinimas	Ribinės koncentracijos	Pastabos
015-069-00-2	methidathion (ISO); 2,3-dihydro-5-methoxy-2-oxo-1,3,4-thia-diazol-3-ylmethyl-*O*,*O*-dimethylphosphoro-dithioate	213-449-4	950-37-8	T+; R28 Xn; R21 N; R50-53	T+; N R: 21-28-50/53 S: (1/2-)22-28-36/37-45-60-61		
015-070-00-8	cyanthoate (ISO); *S*-(*N*-(1-cyano-1-methylethyl)carbamoyl-methyl) *O*,*O*-diethyl phosphorothioate	223-099-4	3734-95-0	T+; R28 T; R24	T+ R: 24-28 S: (1/2-)36/37-45		
015-071-00-3	chlorfenvinphos (ISO); 2-chloro-1-(2,4 dichlorophenyl) vinyl diethyl phosphate	207-432-0	470-90-6	T+; R28 T; R24 N; R50-53	T+; N R: 24-28-50/53 S: (1/2-)28-36/37-45-60-61		
015-072-00-9	monocrotophos (ISO); dimethyl-1-methyl-2-(methylcarbamoyl)vinyl phosphate	230-042-7	6923-22-4	Muta. Cat. 3; R68 T+; R26/28 T; R24 N; R50-53	T+; N R: 24-26/28-50/53-68 S: (1/2-)36/37-45-60-61		
015-073-00-4	dicrotophos (ISO); (*Z*)-2-dimethylcarbamoyl-1-methylvinyl dimethyl phosphate	205-494-3	141-66-2	T+; R28 T; R24 N; R50-53	T+; N R: 24-28-50/53 S: (1/2-)28-36/37-45-60-61		
015-074-00-X	crufomate (ISO); 4-tert-butyl-2-chlorophenyl methyl methylp-hosphoramidate	206-083-1	299-86-5	Xn; R21/22 N; R50-53	Xn; N R: 21/22-50/53 S: (2-)36/37-60-61		
015-075-00-5	*S*-[2-(isopropylsulphinyl)ethyl] *O*,*O*-dimethyl phosphorothioate	—	2635-50-9	T; R23/24/25	T R: 23/24/25 S: (1/2-)13-45		
015-076-00-0	potasan; *O*,*O*-diethyl *O*-(4-methylcoumarin-7-yl) phosphorothioate	—	299-45-6	T+; R26/27/28 N; R50-53	T+; N R: 26/27/28-50/53 S: (1/2-)13-28-45-60-61	N; R50-53: C ≥ 0,025 % N; R51-53: 0,0025 % ≤ C < 0,025 % R52-53: 0,00025 % ≤ C < 0,0025 %	
015-077-00-6	2,2-dichlorovinyl 2-ethylsulphinylethyl methyl phosphate	—	7076-53-1	T; R23/24/25	T R: 23/24/25 S: (1/2-)13-45		

▼B

Indekso Nr.	Tarptautinė cheminė identifikacija	EB Nr.	CAS Nr.	Klasifikacija	Ženklinimas	Ribinės koncentracijos	Pastabos
015-078-00-1	demeton-*S*-methylsulphon (ISO); *S*-2-ethylsulphonylethyl dimethyl phosphorothioate	241-109-5	17040-19-6	T; R25 Xn; R21 N; R51-53	T; N R: 21-25-51/53 S: (1/2-)22-28-36/37-45-61		
015-079-00-7	acephate (ISO); *O*,*S*-dimethyl acetylphosphoramidothioate	250-241-2	30560-19-1	Xn; R22	Xn R: 22 S: (2-)36		
015-080-00-2	amidithion (ISO); 2-methoxyethylcarbamoylmethyl *O*,*O*-dimethyl phosphorodithioate	—	919-76-6	Xn; R22	Xn R: 22 S: (2-)24-36		
015-081-00-8	*O*,*O*,*O*',*O*'-tetrapropyl dithiopyrophosphate	221-817-0	3244-90-4	Xn; R21/22 N; R50-53	Xn; N R: 21/22-50/53 S: (2-)36/37-60-61		
015-082-00-3	azothoate (ISO); *O*-4-(4-chlorophenylazo)phenyl *O*,*O*-dimethyl phosphorothioate	227-419-3	5834-96-8	Xn; R20/22	Xn R: 20/22 S: (2-)13		
015-083-00-9	bensulide (ISO); *O*,*O*-diisopropyl 2-phenylsulphonylaminoethyl phosphorodithioate	212-010-4	741-58-2	Xn; R22 N; R50-53	Xn; N R: 22-50/53 S: (2-)24-36-60-61		
015-084-00-4	chlorpyrifos (ISO); *O*,*O*-diethyl *O*-3,5,6-trichloro-2-pyridyl phosphorothioate	220-864-4	2921-88-2	T; R25 N; R50-53	T; N R: 25-50/53 S: (1/2-)45-60-61	N; R50-53: C ≥ 0,0025 % N; R51-53: 0,00025 % ≤ C < 0,0025 % R52-53: 0,000025 % ≤ C < 0,00025 %	
015-085-00-X	chlorphonium chloride (ISO); tributyl (2,4-dichlorobenzyl) phosphonium chloride	204-105-4	115-78-6	T; R25 Xn; R21 Xi; R36/38	T R: 21-25-36/38 S: (1/2-)36/37/39-45		
015-086-00-5	coumithoate (ISO); *O*,*O*-diethyl *O*-7,8,9,10-tetrahydro-6-oxo-benzo(c)chromen-3-yl phosphorothioate	—	572-48-5	T; R25	T R: 25 S: (1/2-)28-36/37-45		

▼B

Indekso Nr.	Tarptautinė cheminė identifikacija	EB Nr.	CAS Nr.	Klasifikacija	Ženklinimas	Ribinės koncentracijos	Pastabos
015-087-00-0	cyanophos (ISO); *O*-4-cyanophenyl *O*,*O*-dimethyl phosphorothioate	220-130-3	2636-26-2	Xn; R21/22 N; R50-53	Xn; N R: 21/22-50/53 S: (2-)36/37-60-61		
015-088-00-6	dialifos (ISO); 2-chloro-1-phthalimidoethyl *O*,*O*-diethyl phosphorodithioate	233-689-3	10311-84-9	T+; R28 T; R24 N; R50-53	T+; N R: 24-28-50/53 S: (1/2-)28-36/37-45-60-61		
015-089-00-1	ethoate-methyl (ISO); ethylcarbamoylmethyl *O*,*O*-dimethyl phosphorodithioate	204-121-1	116-01-8	Xn; R21/22	Xn R: 21/22 S: (2-)36/37		
015-090-00-7	fensulfothion (ISO); *O*,*O*-diethyl *O*-4-methylsulfinylphenyl phosphorothioate	204-114-3	115-90-2	T+; R27/28 N; R50-53	T+; N R: 27/28-50/53 S: (1/2-)23-28-36/37-45-60-61		
015-091-00-2	fonofos (ISO); *O*-ethyl phenyl ethylphosphonodithioate	213-408-0	944-22-9	T+; R27/28 N; R50-53	T+; N R: 27/28-50/53 S: (1/2-)28-36/37-45-60-61		
015-092-00-8	phosacetim (ISO); *O*,*O*-bis(4-chlorophenyl) *N*-acetimidoylphosphoramidothioate	223-874-7	4104-14-7	T+; R27/28 N; R50-53	T+; N R: 27/28-50/53 S: (1/2-)28-36/37-45-60-61		
015-093-00-3	leptophos (ISO); *O*-4-bromo-2,5-dichlorophenyl *O*-methyl phenylphosphorothioate	244-472-8	21609-90-5	T; R25-39/25 Xn; R21 N; R50-53	T; N R: 21-25-39/25-50/53 S: (1/2-)25-36/37/39-45-60-61		
015-094-00-9	mephosfolan (ISO); diethyl 4-methyl-1,3-dithiolan-2-ylidenephosphoramidate	213-447-3	950-10-7	T+; R27/28 N; R51-53	T+; N R: 27/28-51/53 S: (1/2-)36/37/39-45-61		
015-095-00-4	methamidophos (ISO); *O*,*S*-dimethyl phosphoramidothioate	233-606-0	10265-92-6	T+; R26/28 T; R24 N; R50	T+; N R: 24-26/28-50 S: (1/2-)28-36/37-45-61		

▼B

Indekso Nr.	Tarptautinė cheminė identifikacija	EB Nr.	CAS Nr.	Klasifikacija	Ženklinimas	Ribinės koncentracijos	Pastabos
015-096-00-X	oxydisulfoton (ISO); *O,O*-diethyl *S*-2-ethylsulphinylethyl phosphorodithioate	219-679-1	2497-07-6	T+; R28 T; R24 N; R50-53	T+; N R: 24-28-50/53 S: (1/2-)28-36/37-45-60-61	N; R50-53: C ≥ 2,5 % N; R51-53: 0,25 % ≤ C < 2,5 % R52-53: 0,025 % ≤ C < 0,25 %	
015-097-00-5	phenthoate (ISO); ethyl 2-(dimethoxyphosphinothioylthio)-2-phenylacetate	219-997-0	2597-03-7	Xn; R21/22 N; R50-53	Xn; N R: 21/22-50/53 S: (2-)22-36/37-60-61	N; R50-53: C ≥ 0,25 % N; R51-53: 0,025 % ≤ C < 0,25 % R52-53: 0,0025 % ≤ C < 0,025 %	
015-098-00-0	trichloronate (ISO); *O*-ethyl *O*-2,4,5-trichlorophenyl ethylphosphonothioate	206-326-1	327-98-0	T+; R28 T; R24 N; R50-53	T+; N R: 24-28-50/53 S: (1/2-)23-28-36/37-45-60-61		
015-099-00-6	pirimiphos-ethyl (ISO); *O,O*-diethyl *O*-2-diethylamino-6-methylpyrimidin-4-yl phosphorothioate	245-704-0	23505-41-1	T; R25 Xn; R21 N; R50-53	T; N R: 21-25-50/53 S: (1/2-)23-36/37-45-60-61		
▼M1 015-100-00-X	phoxim (ISO); α-(diethoxyphosphinothioylimino) phenylacetonitrile	238-887-3	14816-18-3	Repr. Cat. 3; R62 Xn; R22 R43 N; R50-53	Xn; N R: 22-43-62-50/53 S: (2-)36/37-46-60-61	N; R50-53: C ≥ 0,025 % N; R51-53: 0,0025 % ≤ C < 0,025 % R52-53: 0,00025 % ≤ C < 0,0025 %	
▼B 015-101-00-5	phosmet (ISO); *O,O*-dimethyl phthalimidomethyl *S*-phosphorodithioate	211-987-4	732-11-6	Xn; R21/22 N; R50-53	Xn; N R: 21/22-50/53 S: (2-)22-36/37-60-61	N; R50-53: C ≥ 0,25 % N; R51-53: 0,025 % ≤ C < 0,25 % R52-53: 0,0025 % ≤ C < 0,025 %	

▼M1

Indekso Nr.	Tarptautinė cheminė identifikacija	EB Nr.	CAS Nr.	Klasifikacija	Ženklinimas	Ribinės koncentracijos	Pastabos
015-102-00-0	tris(2-chloroethyl)phosphate	204-118-5	115-96-8	Carc. Cat. 3; R40 Repr. Cat. 2; R60 Xn; R22 N; R51-53	T; N R: 60-22-40-51/53 S: 53-45-61		E

▼B

015-103-00-6	phosphorus tribromide	232-178-2	7789-60-8	R14 C; R34 Xi; R37	C R: 14-34-37 S: (1/2-)26-45		
015-104-00-1	diphosphorus pentasulphide; phosphorus pentasulphide	215-242-4	1314-80-3	F; R11 R29 Xn; R20/22 N; R50	F; Xn; N R: 11-20/22-29-50 S: (2-)61		
015-105-00-7	triphenyl phosphite	202-908-4	101-02-0	Xi; R36/38 N; R50-53	Xi; N R: 36/38-50/53 S: (2-)28-60-61	Xi; R36/38: C ≥ 5 %	
015-106-00-2	hexamethylphosphoric triamide; hexamethylphosphoramide	211-653-8	680-31-9	Carc. Cat. 2; R45 Muta. Cat. 2; R46	T R: 45-46 S: 53-45	Carc. Cat. 2; R45: C ≥ 0,01 %	
015-107-00-8	ethoprophos (ISO); ethyl-*S*,*S*-dipropyl phosphorodithioate	236-152-1	13194-48-4	T+; R26/27 T; R25 R43 N; R50-53	T+; N R: 25-26/27-43-50/53 S: (1/2-)27/28-36/37/39-45-60-61		
015-108-00-3	bromophos (ISO); *O*-4-bromo-2,5-dichlorophenyl *O*,*O*-dimethyl phosphorothioate	218-277-3	2104-96-3	Xn; R22 N; R50-53	Xn; N R: 22-50/53 S: (2-) 46-60-61	N; R50-53: C ≥ 0,25 % N; R51-53: 0,025 % ≤ C < 0,25 % R52-53: 0,0025 % ≤ C < 0,025 %	

▼B

Indekso Nr.	Tarptautinė cheminė identifikacija	EB Nr.	CAS Nr.	Klasifikacija	Ženklinimas	Ribinės koncentracijos	Pastabos
015-109-00-9	crotoxyphos (ISO); 1-phenylethyl 3-(dimethoxyphosphinyloxy) isocrotonate	231-720-5	7700-17-6	T; R24/25 N; R50-53	T; N R: 24/25-50/53 S: (1/2-)28-36/37-45-60-61	N; R50-53: C ≥ 2,5 % N; R51-53: 0,25 % ≤ C < 2,5 % R52-53: 0,025 % ≤ C < 0,25 %	
015-110-00-4	cyanofenphos (ISO); *O*-4-cyanophenyl *O*-ethyl phenylphosphonothioate	—	13067-93-1	T; R25-39/25 Xn; R21 Xi; R36 N; R51-53	T; N R: 21-25-36-39/25-51/53 S: (1/2-)36/37-45-61		
015-111-00-X	phosfolan (ISO); diethyl 1,3-dithiolan-2-ylidenephosphoramidate	213-423-2	947-02-4	T+; R27/28	T+ R: 27/28 S: (1/2-)28-36/37-45		
015-112-00-5	thionazin (ISO); *O*,*O*-diethyl *O*-pyrazin-2-yl phosphorothioate;	206-049-6	297-97-2	T+; R27/28	T+ R: 27/28 S: (1/2-)36/37/39-38-45		
▼M1 015-113-00-0	tolclofos-methyl (ISO); *O*-(2,6-dichloro-*p*-tolyl)-*O*,*O*-dimethyl thiophosphate	260-515-3	57018-04-9	R43 N; R50-53	Xi; N R: 43-50/53 S: (2-)24-37-60-61		
015-114-00-6	chlormephos (ISO); *S*-chloromethyl *O*,*O*-diethyl phosphorodithioate	246-538-1	24934-91-6	T+; R27/28 N; R50-53	T+; N R: 27/28-50/53 S: (1/2-)27-28-36/37-45-60-61	N; R50-53: C ≥ 2,5 % N; R51-53: 0,25 % ≤ C < 2,5 % R52-53: 0,025 % ≤ C < 0,25 %	

▼M1

Indekso Nr.	Tarptautinė cheminė identifikacija	EB Nr.	CAS Nr.	Klasifikacija	Ženklinimas	Ribinės koncentracijos	Pastabos
015-115-00-1	chlorthiophos (ISO); [isomeric reaction mass in which *O*-2,5-dichlorophenyl-4-methylthiophenyl *O*,*O*-diethyl phosphorothioate predominates]	244-663-6	21923-23-9	T+; R28 T; R24 N; R50-53	T+; N R: 24-28-50/53 S: (1/2-)28-36/37-45-60-61	N; R50-53: C ≥ 0,025 % N; R51-53: 0,0025 % ≤ C < 0,025 % R52-53: 0,00025 % ≤ C < 0,0025 %	

▼B

015-116-00-7	demephion-*O* (ISO); *O*,*O*-dimethyl *O*-2-methylthioethyl phosphorothioate	211-666-9	682-80-4	T+; R28 T; R24	T+ R: 24-28 S: (1/2-)28-36/37-45		
015-117-00-2	demephion-*S* (ISO); *O*,*O*-dimethyl *S*-2-methylthioethyl phosphorothioate	219-971-9	2587-90-8	T+; R28 T; R24	T+ R: 24-28 S: (1/2-)28-36/37-45		
015-118-00-8	demeton	—	8065-48-3	T+; R27/28 N; R50	T+; N R: 27/28-50 S: (1/2-)28-36/37-45-61		
015-119-00-3	dimethyl 4-(methylthio)phenyl phosphate	—	3254-63-5	T+; R27/28	T+ R: 27/28 S: (1/2-)28-36/37-45		
015-120-00-9	ditalimfos (ISO); *O*,*O*-diethyl phthalimidophosphonothioate;	225-875-8	5131-24-8	Xi; R38 R43	Xi R: 38-43 S: (2-)36/37		
015-121-00-4	edifenphos (ISO); *O*-ethyl *S*,*S*-diphenyl phosphorodithioate	241-178-1	17109-49-8	T; R23/25 Xn; R21 R43 N; R50-53	T; N R: 21-23/25-43-50/53 S: (1/2-)36/37-45-60-61		
015-122-00-X	etrimfos (ISO); *O*-6-ethoxy-2-ethylpyrimidin-4-yl *O*,*O*-dimethylphosphorothioate;	253-855-9	38260-54-7	Xn; R22 N; R50-53	Xn; N R: 22-50/53 S: (2-)60-61	N; R50-53: C ≥ 2,5 % N; R51-53: 0,25 % ≤ C < 2,5 % R52-53: 0,025 % ≤ C < 0,25 %	

▼B

Indekso Nr.	Tarptautinė cheminė identifikacija	EB Nr.	CAS Nr.	Klasifikacija	Ženklinimas	Ribinės koncentracijos	Pastabos
▼M6 015-123-00-5	fenamiphos (ISO); ethyl-4-methylthio-m-tolyl isopropyl phosphoramidate	244-848-1	22224-92-6	T+; R26/28 T; R24 Xi; R36 N; R50-53	T+; N R: 24-26/28-36-50/53 S: (1/2-)23-26-28-35-36/37-45-60-61	N; R50-53: C ≥ 0,25 % N; R51-53: 0,025 % ≤ C < 0,25 % R52-53: 0,0025 % ≤ C < 0,025 %	
▼B 015-124-00-0	fosthietan (ISO); diethyl 1,3-dithietan-2-ylidenephosphoramidate;	244-437-7	21548-32-3	T+; R27/28	T+ R: 27/28 S: (1/2-)36/37-45		
015-125-00-6	glyphosine (ISO); *N*,*N*-bis(phosphonomethyl)glycine	219-468-4	2439-99-8	Xi; R41	Xi R: 41 S: (2-)26		
015-126-00-1	heptenophos (ISO); 7-chlorobicyclo(3.2.0)hepta-2,6-dien-6-yl dimethyl phosphate	245-737-0	23560-59-0	T; R25 N; R50-53	T; N R: 25-50/53 S: (1/2-)23-28-37-45-60-61	N; R50-53: C ≥ 0,25 % N; R51-53: 0,025 % ≤ C < 0,25 % R52-53: 0,0025 % ≤ C < 0,025 %	
015-127-00-7	iprobenfos (ISO); *S*-benzyl diisopropyl phosphorothioate	247-449-0	26087-47-8	Xn; R22 N; R51-53	Xn; N R: 22-51/53 S: (2-)61		
015-128-00-2	IPSP; *S*-ethylsulphinylmethyl *O*,*O*-diisopropylphosphorodithioate	—	5827-05-4	T+; R27 T; R25 N; R50-53	T+; N R: 25-27-50/53 S: (1/2-)28-36/37-45-60-61	N; R50-53: C ≥ 0,25 % N; R51-53: 0,025 % ≤ C < 0,25 % R52-53: 0,0025 % ≤ C < 0,025 %	
015-129-00-8	isofenphos (ISO); *O*-ethyl *O*-2-isopropoxycarbonylphenyl-isopropylphosphoramidothioate	246-814-1	25311-71-1	T; R24/25 N; R50-53	T; N R: 24/25-50/53 S: (1/2-)36/37-45-60-61	N; R50-53: C ≥ 0,25 % N; R51-53: 0,025 % ≤ C < 0,25 % R52-53: 0,0025 % ≤ C < 0,025 %	

▼B

Indekso Nr.	Tarptautinė cheminė identifikacija	EB Nr.	CAS Nr.	Klasifikacija	Ženklinimas	Ribinės koncentracijos	Pastabos
015-130-00-3	isothioate (ISO) *S*-2-isopropylthioethyl *O*,*O*-dimethyl phosphorodithioate;	—	36614-38-7	T; R24/25	T R: 24/25 S: (1/2-)28-36/37-45		
015-131-00-9	isoxathion (ISO); *O*,*O*-diethyl *O*-5-phenylisoxazol-3-ylphosphorothioate	242-624-8	18854-01-8	T; R24/25 N; R50-53	T; N R: 24/25-50/53 S: (1/2-)28-36/37-45-60-61		
015-132-00-4	*S*-(chlorophenylthiomethyl) *O*,*O*-dimethylphosphorodithioate; methylcarbophenothione	—	953-17-3	T; R24/25 N; R50-53	T; N R: 24/25-50/53 S: (1/2-)28-36/37-45-60-61	N; R50-53: C ≥ 0,025 % N; R51-53: 0,0025 % ≤ C < 0,025 % R52-53: 0,00025 % ≤ C < 0,0025 %	
015-133-00-X	piperophos (ISO); *S*-2-methylpiperidinocarbonylmethyl-*O*,*O*-dipropyl phosphorodithioate	—	24151-93-7	Xn; R22 N; R50-53	Xn; N R: 22-50/53 S: (2-)60-61	N; R50-53: C ≥ 2,5 % N; R51-53: 0,25 % ≤ C < 2,5 % R52-53: 0,025 % ≤ C < 0,25 %	
015-134-00-5	pirimiphos-methyl (ISO); *O*-(2-diethylamino-6-methylpyrimidin-4-yl) *O*,*O*-dimethyl phosphorothioate	249-528-5	29232-93-7	Xn; R22 N; R50-53	Xn; N R: 22-50/53 S: (2-)60-61		
015-135-00-0	profenofos (ISO); *O*-(4-bromo-2-chlorophenyl) *O*-ethyl *S*-propyl phosphorothioate	255-255-2	41198-08-7	Xn; R20/21/22 N; R50-53	Xn; N R: 20/21/22-50/53 S: (2-)36/37-60-61	N; R50-53: C ≥ 0,025 % N; R51-53: 0,0025 % ≤ C < 0,025 % R52-53: 0,00025 % ≤ C < 0,0025 %	
015-136-00-6	*trans*-isopropyl-3-[[(ethylamino)methoxyfosfinothioyl]oxy]crotonate; isopropyl 3-[[(ethylamino)methoxyphosphinothioyl]oxy]isocrotonate; propetamphos (ISO)	250-517-2	31218-83-4	T; R25 N; R50-53	T; N R: 25-50/53 S: (1/2-)37-45-60-61	N; R50-53: C ≥ 0,25 % N; R51-53: 0,025 % ≤ C < 0,25 % R52-53: 0,0025 % ≤ C < 0,025 %	

▼B

Indekso Nr.	Tarptautinė cheminė identifikacija	EB Nr.	CAS Nr.	Klasifikacija	Ženklinimas	Ribinės koncentracijos	Pastabos
015-137-00-1	pyrazophos (ISO); *O*,*O*-diethyl *O*-(6-ethoxycarbonyl-5-methyl-pyrazolo[2,3-a]pyrimidin-2-yl) phosphorothioate	236-656-1	13457-18-6	Xn; R20/22 N; R50-53	Xn; N R: 20/22-50/53 S: (2-)36/37-46-60-61		
015-138-00-7	quinalphos (ISO); *O*,*O*-diethyl-*O*-quinoxalin-2-yl phosphorothioate	237-031-6	13593-03-8	T; R25 Xn; R21 N; R50-53	T; N R: 21-25-50/53 S: (1/2-)22-36/37-45-60-61	N; R50-53: C ≥ 0,025 % N; R51-53: 0,0025 % ≤ C < 0,025 % R52-53: 0,00025 % ≤ C < 0,0025 %	
015-139-00-2	terbufos (ISO) *S*-*tert*-butylthiomethyl *O*,*O*-diethylphosphorodithioate;	235-963-8	13071-79-9	T+; R27/28 N; R50-53	T+; N R: 27/28-50/53 S: (1/2-)36/37-45-60-61	N; R50-53: C ≥ 0,025 % N; R51-53: 0,0025 % ≤ C < 0,025 % R52-53: 0,00025 % ≤ C < 0,0025 %	
▼M1 015-140-00-8	triazophos (ISO); *O*,*O*-diethyl-*O*-1-phenyl-1*H*-1,2,4-triazol-3-yl phosphorothioate	245-986-5	24017-47-8	T; R23/25 Xn; R21 N; R50-53	T; N R: 21-23/25-50/53 S: (1/2-)36/37-45-60-61	N; R50-53: C ≥ 0,25 % N; R51-53: 0,025 % ≤ C < 0,25 % R52-53: 0,0025 % ≤ C < 0,025 %	
▼B 015-141-00-3	ethylenediammonium *O*,*O*-bis(octyl) phosphorodithioate, mixed isomers	400-520-1	—	C; R34 Xn; R22 N; R50-53	C; N R: 22-34-50/53 S: (1/2-)24/25-26-28-39-45-60-61		
015-142-00-9	butyl (dialkyloxy(dibutoxyphosphoryloxy))-titanium (trialkyloxy)titanium phosphate	401-100-0	—	F; R11 Xi; R36 N; R51-53	F; Xi; N R: 11-36-51/53 S: (2-)7/9-16-26-43-61		

▼B

Indekso Nr.	Tarptautinė cheminė identifikacija	EB Nr.	CAS Nr.	Klasifikacija	Ženklinimas	Ribinės koncentracijos	Pastabos
015-143-00-4	reaction mass of 2-chloroethyl chloropropyl 2-chloroethylphosphonate, ~~mixture~~ reaction mass of isomers and 2-chloroethyl chloropropyl 2-chloropropylphosphonate, reaction mass of isomers	401-740-0	—	Xn; R22	Xn R: 22 S: (2-)		
015-144-00-X	reaction mass of pentyl methylphosphinate and 2-methylbutyl methylphosphinate	402-090-0	87025-52-3	C; R34	C R: 34 S: (1/2-)26-36/37/39-45		
015-145-00-5	reaction mass of copper(I) *O*,*O*-diisopropyl phosphorodithioate and copper(I) *O*-isopropyl *O*-(4-methylpent-2-yl) phosphorodithioate and copper(I) *O*,*O*-bis(4-methylpent-2-yl) phosphorodithioate	401-520-4	—	N; R50-53	N R: 50/53 S: 60-61		
015-146-00-0	*S*-(tricyclo(5.2.1.$0^{2,6}$)deca-3-en-8(or 9)-yl *O*-(isopropyl or isobutyl or 2-ethylhexyl) *O*-(isopropyl or isobutyl or 2-ethylhexyl) phosphorodithioate	401-850-9	—	N; R50-53	N R: 50/53 S: 60-61		
015-147-00-6	reaction mass of C_{12-14}-tert-alkylammonium diphenyl phosphorothioate and dinonyl sulphide (or disulphide)	400-930-0	—	Xi; R38-41 N; R51-53 R43	Xi; N R: 38-41-43-51/53 S: (2-)24-26-37/39-61		
015-148-00-1	2-(diphosphonomethyl)succinic acid	403-070-4	51395-42-7	C; R34 R43	C R: 34-43 S: (1/2-)26-36/37/39-45		
015-149-00-7	reaction mass of: hexyldioctylphosphineoxide; dihexyloctylphosphineoxide; trioctylphosphineoxide	403-470-9	—	C; R34 N; R50-53	C; N R: 34-50/53 S: (1/2-)26-36/37/39-45-60-61		
015-150-00-2	(2-(1,3-dioxolan-2-yl)ethyl)triphenylphosphonium bromide	404-940-6	86608-70-0	Xn; R22 Xi; R41 R33 R52-53	Xn R: 22-33-41-52/53 S: (2-)22-26-39-61		

▼B

Indekso Nr.	Tarptautinė cheminė identifikacija	EB Nr.	CAS Nr.	Klasifikacija	Ženklinimas	Ribinės koncentracijos	Pastabos
015-151-00-8	tris(isopropyl/*tert*-butylphenyl) phosphate	405-010-2	—	N; R51-53	N R: 51/53 S: 61		
015-152-00-3	dioxabenzofos (ISO); 2-methoxy-4*H*-1,3,2-benzodioxaphosphorin 2-sulphide;	223-292-3	3811-49-2	T; R24/25-39/25 N; R51-53	T; N R: 24/25-39/25-51/53 S: (1/2-)36/37-38-45-61		
015-153-00-9	isazofos (ISO); *O*-(5-chloro-1-isopropyl-1,2,4-triazol-3-yl) *O*,*O*-diethyl phosphorothioate;	255-863-8	42509-80-8	T+; R26 T; R24/25 Xn; R48/20 R43 N; R50-53	T+; N R: 24/25-26-43-48/20-50/53 S: (1/2-)28-36/37-38-45-59-61		
015-154-00-4	2-chloroethylphosphonic acid; ethephon	240-718-3	16672-87-0	Xn; R20/21 C; R34 R52-53	C R: 20/21-34-52/53 S: (1/2-)26-28-36/37/39-45-61	C; R34: C ≥ 10 % Xi; R36/37/38: 5 % ≤ C < 10 %	

▼M1

015-155-00-X	glufosinate ammonium (ISO); ammonium 2-amino-4-(hydroxymethylphosphinyl)butyrate	278-636-5	77182-82-2	Repr. Cat. 2; R60 Repr. Cat. 3; R63 Xn; R20/21/22-48/20/22	T R: 60-20/21/22-48/20/22-63 S: 53-45		E

▼B

015-156-00-5	methyl 3-[(dimethoxyphosphinothioyl)oxy]-methacrylate; [1] methacrifos (ISO); methyl (*E*)-3-[(dimethoxyphosphinothioyl)oxy]methacrylate [2]	250-366-9 [1] - [2]	30864-28-9 [1] 62610-77-9 [2]	Xn; R22 R43 N; R50-53	Xn; N R: 22-43-50/53 S: (2-)36/37-60-61		
015-157-00-0	phosphonic acid; [1] phosphorous acid [2]	237-066-7 [1] 233-663-1 [2]	13598-36-2 [1] 10294-56-1 [2]	Xn; R22 C; R35	C R: 22-35 S: (1/2-)26-36/37/39-45		

▼B

Indekso Nr.	Tarptautinė cheminė identifikacija	EB Nr.	CAS Nr.	Klasifikacija	Ženklinimas	Ribinės koncentracijos	Pastabos
015-158-00-6	(η-cyclopentadienyl)(η-cumenyl)iron(1+)hexafluorophosphate(1-)	402-340-9	32760-80-8	R52-53	R: 52/53 S: 61		
015-159-00-1	hydroxyphosphonoacetic acid	405-710-8	23783-26-8	Xn; R22-48/22 C; R34 R43	C R: 22-34-43-48/22 S: (1/2-)22-26-36/37/39-45		
015-160-00-7	vanadyl pyrophosphate	406-260-5	58834-75-6	Xi; R36 R43 R52-53	Xi R: 36-43-52/53 S: (2-)24-26-37-61		
015-161-00-2	divanadyl pyrophosphate	407-130-0	65232-89-5	Xn; R22 Xi; R41 R43 N; R51-53	Xn; N R: 22-41-43-51/53 S: (2-)24-26-37/39-61		
015-162-00-8	vanadium(IV) oxide hydrogen phosphate hemihydrate, lithium, zinc, molybdenum, iron and chlorine-doped	407-350-7	—	Xn; R20-48/22 Xi; R41 N; R51-53	Xn; N R: 20-41-48/22-51/53 S: (2-)22-26-36/39-61		
015-163-00-3	bis(2,6-dimethoxybenzoyl)-2,4,4-trimethylpentylphosphinoxide	412-010-6	145052-34-2	R43 N; R50-53	Xi; N R: 43-50/53 S: (2-)24-37-60-61		
015-164-00-9	calcium *P*,*P*'-(1-hydroxyethylene)bis(hydrogen phosphonate)dihydrate	400-480-5	36669-85-9	R52-53	R: 52/53 S: 61		
015-165-00-4	reaction mass of: thiobis(4,1-phenylene)-*S*,*S*,*S*',*S*'-tetraphenyldisulfonium bishexafluorophosphate; diphenyl(4-phenylthiophenyl)sulfonium hexafluorophosphate	404-986-7	—	Xi; R41 N; R50-53	Xi; N R: 41-50/53 S: (2-)15-26-39-60-61		
015-166-00-X	3,9-bis(2,6-di-*tert*-butyl-4-methylphenoxy)-2,4,8,10-tetraoxa-3,9-diphosphaspiro[5.5]undecane	410-290-4	80693-00-1	R53	R: 53 S: 61		
015-167-00-5	3-(hydroxyphenylphosphinyl)propanoic acid	411-200-6	14657-64-8	Xi; R41	Xi R: 41 S: (2-)26-39		

▼B

Indekso Nr.	Tarptautinė cheminė identifikacija	EB Nr.	CAS Nr.	Klasifikacija	Ženklinimas	Ribinės koncentracijos	Pastabos
015-168-00-0	fosthiazate (ISO); (*RS*)-*S*-*sec*-butyl-*O*-ethyl-2-oxo-1,3-thiazolidin-3-ylphosphonothioate	—	98886-44-3	T; R23/25-39 Xn; R21 Xi; R41 R43 N; R50-53	T; N R: 21-23/25-39-41-43-50/53 S: (1/2-)53-45-25-26-39-60-61		
015-169-00-6	tributyltetradecylphosphonium tetrafluoroborate	413-520-1	—	Xn; R22-48/22 C; R34 R43 N; R50-53	C; N R: 22-34-43-48/22-50/53 S: (1/2-)26-28-36/37/39-45-60-61		
015-170-00-1	reaction mass of: di-(1-octane-*N*,*N*,*N*-trimethylammonium) octylphosphate; 1-octane-*N*,*N*,*N*-trimethylammonium dioctylphosphate; 1-octane-*N*,*N*,*N*-trimethylammonium octylphosphate	407-490-9	—	Xn; R21/22 C; R34	C R: 21/22-34 S: (1/2-)26-36/37/39-45		
015-171-00-7	*O*,*O*,*O*-tris(2(or 4)-C_{9-10}-isoalkylphenyl) phosphorothioate	406-940-1	—	N; R51-53	N R: 51/53 S: 61		
015-172-00-2	reaction mass of: bis(isotridecylammonium)mono(di-(4-methylpent-2-yloxy)thiophosphorothionylisopropyl)phosphate; isotridecylammonium bis(di-(4-methylpent-2-yloxy)thiophosphorothionylisopropyl)phosphate	406-240-6	—	R10 C; R34 N; R51-53	C; N R: 10-34-51/53 S: (1/2-)23-26-28-36/37/39-45-61		
015-173-00-8	methyl [2-(1,1-dimethylethyl)-6-methoxypyrimidin-4-yl]ethylphosphonothioate	414-080-3	117291-73-3	Xn; R22 N; R50-53	Xn; N R: 22-50/53 S: (2-)23-36-60-61		
015-174-00-3	1-chloro-*N*,*N*-diethyl-1,1-diphenyl-1-(phenylmethyl)phosphoramine	411-370-1	82857-68-9	T; R25 Xi; R41 N; R51-53	T; N R: 25-41-51/53 S: (1/2-)26-37/39-41-45-61		

▼B

Indekso Nr.	Tarptautinė cheminė identifikacija	EB Nr.	CAS Nr.	Klasifikacija	Ženklinimas	Ribinės koncentracijos	Pastabos
015-175-00-9	*tert*-butyl (triphenylphosphoranylidene) acetate	412-880-7	35000-38-5	T; R25 Xn; R48/22 Xi; R36 R43 N; R51-53	T; N R: 25-36-43-48/22-51/53 S: (1/2-)26-36/37/39-45-61		
015-176-00-4	*P*,*P*,*P*',*P*'-tetrakis-(*o*-methoxyphenyl)propane-1,3-diphosphine	413-430-2	116163-96-3	N; R50-53	N R: 50/53 S: 60-61		
015-177-00-X	((4-phenylbutyl)hydroxyphosphoryl)acetic acid	412-170-7	83623-61-4	Xn; R48/22 Xi; R41 R43	Xn R: 41-43-48/22 S: (2-)22-26-36/37/39		
015-178-00-5	(*R*)-α-phenylethylammonium (-)-(1*R*, 2*S*)-(1,2-epoxypropyl)phosphonate monohydrate	418-570-8	25383-07-7	Repr. Cat. 3; R62 N; R51-53	Xn; N R: 62-51/53 S: (2-)22-36/37-61		
015-179-00-0	UVCB condensation product of: tetrakis-hydroxymethylphosphonium chloride, urea and distilled hydrogenated C_{16-18} tallow alkylamine	422-720-8	166242-53-1	Carc. Cat. 3; R40 Xn; R22-48/22 C; R34 R43 N; R50-53	C; N R: 22-34-40-43-48/22-50/53 S: (1/2-)26-36/37/39-45-60-61		
015-180-00-6	[*R*-(*R**,*S**)]-[[2-methyl-1-(1-oxopropoxy)propoxy]-(4-phenylbutyl)phosphinyl] acetic acid, (-)-cinchonidine (1:1) salt	415-820-8	137590-32-0	Xi; R41 R43 R52-53	Xi R: 41-43-52/53 S: (2-)24-26-37/39-61		
015-181-00-1	phosphine	232-260-8	7803-51-2	F+; R12 R17 T+; R26 C; R34 N; R50	F+; T+; N R: 12-17-26-34-50 S: (1/2-)28-36/37-45-61-63		
▼M5							
015-182-00-7	tetrapropan-2-yl (dichloromethanediyl)bis(phosphonate)	430-630-5	10596-22-2	Xn; R22 Xi; R36 R43	Xn R: 22-36-43 S: (2-)24-26-37		
▼M1							
015-183-00-2	(1-hydroxydodecylidene)diphosphonic acid	425-230-2	16610-63-2	C; R34 N; R50-53	C; N R: 34-50/53 S: (1/2-)26-36/37/39-45-60-61		

▼B

Indekso Nr.	Tarptautinė cheminė identifikacija	EB Nr.	CAS Nr.	Klasifikacija	Ženklinimas	Ribinės koncentracijos	Pastabos
015-184-00-8	Salts of glyphosate, with the exception of those specified elsewhere in this Annex	—	—	N; R51-53	N R: 51/53 S: 61		A
015-186-00-9	chlorpyrifos-methyl (ISO), *O,O*-dimethyl *O*-3,5,6-trichloro-2-pyridyl phosphorothioate	227-011-5	5598-13-0	R43 N; R50-53	Xi; N R: 43-50/53 S: (2-)36/37-60-61	N; R50-53: C ≥ 0,0025 % N; R51-53: 0,00025 % ≤ C < 0,0025 % R52-53: 0,000025 % ≤ C < 0,00025 %	
015-187-00-4	reaction mass of: tetrasodium(((2-hydroxyethyl)imino)bis(methylene))bisphosphonate, *N*-oxide; trisodium ((tetrahydro-2-hydroxy-4*H*-1,4,2-oxazaphosphorin-4-yl)-methyl)phosphonate, *N*-oxide, *P*-oxide	417-540-1	—	Xi; R41 N; R51-53	Xi; N R: 41-51/53 S: (2-)26-39-61		
▼M1 015-188-00-X	(1-methylethylidene)di-4,1-phenylenetetraphenyl diphosphate	425-220-8	5945-33-5	R53	R: 53 S: 61		
▼B 015-189-00-5	phenyl bis(2,4,6-trimethylbenzoyl)-phosphine oxide	423-340-5	162881-26-7	R43 R53	Xi R: 43-53 S: (2-)22-24-37-61		
▼M1 015-190-00-0	bis(2,4-dicumylphenyl) neopentyl diphosphite; 3,9-bis[2,4-bis(1-methyl-1-phenylethyl)phenoxy]-2,4,8,10-tetraoxa-3,9-diphosphaspiro[5.5]undecane	421-920-2	154862-43-8	R53	R: 53 S: 61		

▼M1

Indekso Nr.	Tarptautinė cheminė identifikacija	EB Nr.	CAS Nr.	Klasifikacija	Ženklinimas	Ribinės koncentracijos	Pastabos
015-191-00-6	dodecyldiphenyl phosphate	431-760-5	27460-02-2	Xi; R38 R52-53	Xi R: 38-52/53 S: (2-)37-61		
015-192-00-1	tetrakis(2,6-dimethylphenyl)-*m*-phenylene biphosphate	432-770-2	139189-30-3	R43 R53	Xi R: 43-53 S: (2-)24-37-61		
015-193-00-7	triphenyl(phenylmethyl)phosphonium 1,1,2,2,3,3,4,4,4-nonafluoro-*N*-methyl-1-butanesulfonamide (1:1)	442-960-7	332350-93-3	T; R25 Xi; R41 N; R50-53	T; N R: 25-41-50/53 S: (1/2-)26-39-45-60-61		
015-194-00-2	tetrabutyl-phosphonium nonafluoro-butane-1-sulfonate	444-440-5	220689-12-3	Xn; R22 R52-53	Xn R: 22-52/53 S: (2-)61		
015-195-00-8	reaction mass of: potassium *o*-toluenephosphonate; potassium *m*-toluenephosphonate; potassium *p*-toluenephosphonate	433-860-4	—	Xi; R36 R43 R52-53	Xi R: 36-43-52/53 S: (2-)24-26-37-61		
015-196-00-3	reaction mass of: dimethyl (2-(hydroxymethylcarbamoyl)ethyl)phosphonate; diethyl (2-(hydroxymethylcarbamoyl)ethyl)phosphonate; methyl ethyl (2-(hydroxymethylcarbamoyl)ethyl)phosphonate	435-960-3	—	Carc. Cat.2; R45 Muta. Cat.2; R46 R43	T R: 45-46-43 S: 53-45		
015-197-00-9	bis(2,4,4-trimethylpentyl)dithiophosphonic acid	420-160-9	107667-02-7	R10 T; R23 Xn; R22 C; R34 N; R51-53	T; N R: 10-22-23-34-51/53 S: (1/2-)9-26-36/37/39-45-61		
015-198-00-4	(4-phenylbutyl)phosphinic acid	420-450-5	86552-32-1	Carc. Cat.3; R40 Xi; R41	Xn R: 40-41 S: (2-)23-26-36/37/39		

▼B

▼M3

Indekso Nr.	Tarptautinė cheminė identifikacija	EB Nr.	CAS Nr.	Klasifikacija	Ženklinimas	Ribinės koncentracijos	Pastabos
015-199-00-X	tris[2-chloro-1-chloromethyl)ethyl] phosphate	237-159-2	13674-87-8	Carc. Cat. 3; R40	Xn R: 40 S: (2-)36/37		
015-200-00-3	indium phosphide	244-959-5	22398-80-7	Carc. Cat. 2; R45 Repr. Cat. 3; R62 T; R48/23	T R: 45–48/23–62 S: 45- 53	T; R48/23: C ≥0,1% Carc Cat 2; R45: C ≥0,01% Xn; R48/20: 0,01%≤ C < 0,1%	E
015-201-00-9	trixylyl phosphate	246-677-8	25155-23-1	Repr. Cat. 2; R60	T R: 60 S: 53-45		
015-202-00-4	tris(nonylphenyl) phosphite	247-759-6	26523-78-4	Xi; R43 N; R50-53	Xi; N R: 43-50/53 S: 24-37-60-61		
015-203-00-X	diphenyl(2,4,6-trimethylbenzoyl)phosphine oxide	278-355-8	75980-60-8	Repr. Cat. 3; R62	Xn R: 62 S: (2)-22-36/37.		

▼B

016-001-00-4	hydrogen sulphide	231-977-3	7783-06-4	F+; R12 T+; R26 N; R50	F+; T+; N R: 12-26-50 S: (1/2-)9-16-36-38-45-61		
016-002-00-X	barium sulphide	244-214-4	21109-95-5	R31 Xn; R20/22 N; R50	Xn; N R: 20/22-31-50 S: (2-)28-61		

▼B

Indekso Nr.	Tarptautinė cheminė identifikacija	EB Nr.	CAS Nr.	Klasifikacija	Ženklinimas	Ribinės koncentracijos	Pastabos
016-003-00-5	barium polysulphides	256-814-3	50864-67-0	R31 Xi; R36/37/38 N; R50	Xi; N R: 31-36/37/38-50 S: (2-)28-61		
016-004-00-0	calcium sulphide	243-873-5	20548-54-3	R31 Xi; R36/37/38 N; R50	Xi; N R: 31-36/37/38-50 S: (2-)28-61		
016-005-00-6	calcium polysulphides	215-709-2	1344-81-6	R31 Xi; R36/37/38 N; R50	Xi; N R: 31-36/37/38-50 S: (2-)28-61		
016-006-00-1	dipotassium sulphide; potassium sulphide	215-197-0	1312-73-8	R31 C; R34 N; R50	C; N R: 31-34-50 S: (1/2-)26-45-61		
016-007-00-7	potassium polysulphides	253-390-1	37199-66-9	R31 C; R34 N; R50	C; N R: 31-34-50 S: (1/2-)26-45-61		
016-008-00-2	ammonium polysulphides	232-989-1	9080-17-5	R31 C; R34 N; R50	C; N R: 31-34-50 S: (1/2-)26-45-61	C; R34: C ≥ 5 % Xi; R36/38: 1 % ≤ C < 5 % R31: C ≥ 1 %	
▼M1							
016-009-00-8	disodium sulfide; sodium sulfide	215-211-5	1313-82-2	T; R24 Xn; R22 C; R34 R31 N; R50	T; C; N R: 22-24-31-34-50 S: (1/2-)26-36/37/39-45-61		

▼B

Indekso Nr.	Tarptautinė cheminė identifikacija	EB Nr.	CAS Nr.	Klasifikacija	Ženklinimas	Ribinės koncentracijos	Pastabos
016-010-00-3	sodium polysulphides	215-686-9	1344-08-7	T; R25 R31 C; R34 N; R50	T; N R: 25-31-34-50 S: (1/2-)26-36/37/39-45-61		
016-011-00-9	sulphur dioxide	231-195-2	7446-09-5	T; R23 C; R34	T R: 23-34 S: (1/2-)9-26-36/37/39-45	T; R23: C ≥ 20 % Xn; R20: 5 % ≤ C < 20 %	5
016-012-00-4	disulphur dichloride; sulfur monochloride	233-036-2	10025-67-9	R14 T; R25 Xn; R20 R29 C; R35 N; R50	T; C; N R: 14-20-25-29-35-50 S: (1/2-)26-36/37/39-45-61	C; R35: C ≥ 10 % C; R34: 5 % ≤ C < 10 % Xi; R36/37/38: 1 % ≤ C < 5 %	
016-013-00-X	sulphur dichloride	234-129-0	10545-99-0	R14 C; R34 Xi; R37 N; R50	C; N R: 14-34-37-50 S: (1/2-)26-45-61		
016-014-00-5	sulphur tetrachloride	—	13451-08-6	R14 C; R34 N; R50	C; N R: 14-34-50 S: (1/2-)26-45-61	C; R34: C ≥ 10 % Xi; R36/37/38: 5 % ≤ C < 10 %	
016-015-00-0	thionyl dichloride; thionyl chloride	231-748-8	7719-09-7	R14 Xn; R20/22 R29 C; R35	C R: 14-20/22-29-35 S: (1/2-)26-36/37/39-45	C; R35: C ≥ 10 % C; R34: 5 % ≤ C < 10 % Xi; R36/37/38: 1 % ≤ C < 5 %	
016-016-00-6	sulphuryl chloride	232-245-6	7791-25-5	R14 C; R34 Xi; R37	C R: 14-34-37 S: (1/2-)26-45		
016-017-00-1	chlorosulphonic acid	232-234-6	7790-94-5	R14 C; R35 Xi; R37	C R: 14-35-37 S: (1/2-)26-45		
016-018-00-7	fluorosulphonic acid	232-149-4	7789-21-1	Xn; R20 C; R35	C R: 20-35 S: (1/2-)26-45		

▼B

Indekso Nr.	Tarptautinė cheminė identifikacija	EB Nr.	CAS Nr.	Klasifikacija	Ženklinimas	Ribinės koncentracijos	Pastabos
016-019-00-2	oleum ... % SO_3	—	—	R14 C; R35 Xi; R37	C R: 14-35-37 S: (1/2-)26-30-45		B
016-020-00-8	sulphuric acid ... %	231-639-5	7664-93-9	C; R35	C R: 35 S: (1/2-)26-30-45	C; R35: C ≥ 15 % Xi; R36/38: 5 % ≤ C < 15 %	B
016-021-00-3	methanethiol; methyl mercaptan	200-822-1	74-93-1	F+; R12 T; R23 N; R50-53	F+; T; N R: 12-23-50/53 S: (2-)16-25-60-61		
016-022-00-9	ethanethiol; ethyl mercaptan	200-837-3	75-08-1	F; R11 Xn; R20 N; R50-53	F; Xn; N R: 11-20-50/53 S: (2-)16-25-60-61		
016-023-00-4	dimethyl sulphate	201-058-1	77-78-1	Carc. Cat. 2; R45 Muta. Cat. 3; R68 T+; R26 T; R25 C; R34 R43	T+ R: 45-25-26-34-43-68 S: 53-45	Car. Cat. 2; R45: C ≥ 0,01 % Muta. Cat. 3, R68: C ≥ 0,01 % C; R34: C ≥ 10 % Xi; R36/37/38: 5 % ≤ C < 10 %	E
016-024-00-X	dimexano (ISO); bis(methoxythiocarbonyl) disulphide	215-993-8	1468-37-7	Xn; R22 N; R50-53	Xn; N R: 22-50/53 S: (2-)60-61		
016-025-00-5	disul (ISO); 2-(2,4-dichlorophenoxy)ethyl hydrogensulphate; 2,4-DES	205-259-5	149-26-8	Xn; R22 Xi; R38-41	Xn R: 22-38-41 S: (2-)26		
016-026-00-0	sulphamidic acid; sulphamic acid; sulfamic acid	226-218-8	5329-14-6	Xi; R36/38 R52-53	Xi R: 36/38-52/53 S: (2-)26-28-61		
016-027-00-6	diethyl sulphate	200-589-6	64-67-5	Carc. Cat. 2; R45 Muta. Cat. 2; R46 Xn; R20/21/22 C; R34	T R: 45-46-20/21/22-34 S: 53-45		E

▼B

Indekso Nr.	Tarptautinė cheminė identifikacija	EB Nr.	CAS Nr.	Klasifikacija	Ženklinimas	Ribinės koncentracijos	Pastabos
016-028-00-1	sodium dithionite; sodium hydrosulphite	231-890-0	7775-14-6	R7 R31 Xn; R22	Xn R: 7-22-31 S: (2-)7/8-26-28-43		
016-029-00-7	*p*-toluenesulphonic acid, containing more than 5 % H_2SO_4	—	—	C; R34	C R: 34 S: (1/2-)26-37/39-45	C; R34: C ≥ 25 % Xi; R36/38: 10 % ≤ C < 25 %	
016-030-00-2	*p*-toluenesulphonic acid (containing a maximum of 5 % H_2SO_4)	203-180-0	104-15-4	Xi; R36/37/38	Xi R: 36/37/38 S: (2-)26-37		
016-031-00-8	tetrahydrothiophene-1,1-dioxide; sulpholane	204-783-1	126-33-0	Xn; R22	Xn R: 22 S: (2-)25		
016-032-00-3	1,3-propanesultone; 1,2-oxathiolane 2,2-dioxide	214-317-9	1120-71-4	Carc. Cat. 2; R45 Xn; R21/22	T R: 45-21/22 S: 53-45	Carc. Cat. 2; R45: C ≥ 0,01 %	E
016-033-00-9	dimethylsulfamoylchloride	236-412-4	13360-57-1	Carc. Cat. 2; R45 T+; R26 Xn; R21/22 C; R34	T+ R: 45-21/22-26-34 S: 53-45		E
016-034-00-4	tetrasodium 3,3'-(piperazine-1,4-diylbis((6-chloro-1,3,5-triazine-2,4-diyl)imino(2-acetamido)-4,1-phenyleneazo))bis(naphthalene-1,5-disulphonate)	400-010-9	81898-60-4	R43	Xi R: 43 S: (2-)22-24-37		
016-035-00-X	pentasodium 5-anilino-3-(4-(4-(6-chloro-4-(3-sulphonatoanilino)-1,3,5-triazin-2-ylamino)-2,5-dimethylphenylazo)-2,5-disulphonatophenylazo)-4-hydroxynaphthalene-2,7-disulphonate	400-120-7	—	Xi; R36	Xi R: 36 S: (2-)22-26		
016-036-00-5	tetrasodium 5-(4,6-dichloro-5-cyanopyrimidin-2-ylamino)-4-hydroxy-2,3-azodinaphthalene-1,2,5,7-disulphonate	400-130-1	—	R42 N; R51-53	Xn; N R: 42-51/53 S: (2-)22-61		

▼B

Indekso Nr.	Tarptautinė cheminė identifikacija	EB Nr.	CAS Nr.	Klasifikacija	Ženklinimas	Ribinės koncentracijos	Pastabos
016-037-00-0	disodium 1-amino-4-(4-benzenesulphonamido-3-sulphonatoanilino)anthraquinone-2-sulphonate	400-350-8	85153-93-1	Xi; R41 R52-53	Xi R: 41-52/53 S: (2-)26-39-61		
016-038-00-6	disodium 6-((4-chloro-6-(*N*-methyl)-2-toluidino)-1,3,5-triazin-2-ylamino)-1-hydroxy-2-(4-methoxy-2-sulphonatophenylazo)naphthalene-3-sulphonate	400-380-1	86393-35-3	R43	Xi R: 43 S: (2-)22-24-37		
016-039-00-1	tetrasodium 2-(6-chloro-4-(4-(2,5-dimethyl-4-(2,5-disulphonatophenylazo)phenylazo)-3-ureidoanilino)-1,3,5-triazin-2-ylamino)benzene-1,4-disulphonate	400-430-2	—	R43	Xi R: 43 S: (2-)22-24-37		
016-040-00-7	reaction mass of disodium 6-(2,4-dihydroxyphenylazo)-3-(4-(4-(2,4-dihydroxyphenylazo)anilino)-3-sulphonatophenylazo)-4-hydroxynaphthalene-2-sulphonate and disodium 6-(2,4-diaminophenylazo)-3-(4-(4-(2,4-diaminophenylazo)anilino)-3-sulphonatophenylazo)-4-hydroxynaphthalene-2-sulphonate and trisodium 6-(2,4-dihydroxyphenylazo)-3-(4-(4-(7-(2,4-dihydroxyphenylazo)-1-hydroxy-3-sulphonato-2-naphthylazo)anilino)-3-sulphonatophenylazo)-4-hydroxynaphthalene-2-sulphonate	400-570-4	—	Xi; R36	Xi R: 36 S: (2-)26		
016-041-00-2	calcium 2,5-dichloro-4-(4-((5-chloro-4-methyl-2-sulphonatophenyl)azo)-5-hydroxy-3-methylpyrazol-1-yl)benzenesulphonate	400-710-4	—	Xn; R20	Xn R: 20 S: (2-)		
016-042-00-8	tetrasodium 5-benzamido-3-(5-(4-fluoro-6-(1-sulphonato-2-naphthylamino)-1,3,5-triazin-2-ylamino)-2-sulphonatophenylazo)-4-hydroxynaphthalene-2,7- disulphonate	400-790-0	85665-97-0	Xi; R36/38 R43	Xi R: 36/38-43 S: (2-)22-24/25-37		
016-043-00-3	dilithium 6-acetamido-4-hydroxy-3-(4-((2-sulphonatooxy)ethylsulphonyl)phenylazo)-naphthalene-2-sulphonate	401-010-1	—	R43	Xi R: 43 S: (2-)24-37		
016-044-00-9	disodium *S*,*S*-hexane-1,6-diyldi(thiosulphate) dihydrate	401-320-7	—	R43 R52-53	Xi R: 43-52/53 S: (2-)22-24-37-61		

▼B

Indekso Nr.	Tarptautinė cheminė identifikacija	EB Nr.	CAS Nr.	Klasifikacija	Ženklinimas	Ribinės koncentracijos	Pastabos
016-045-00-4	lithium sodium hydrogen 4-amino-6-(5-(5-chloro-2,6-difluoropyrimidin-4-ylamino)-2-sulphonatophenylazo)-5-hydroxy-3-(4-(2-(sulphonatooxy)ethylsulphonyl)phenylazo)-naphthalene-2,7-disulphonate	401-560-2	108624-00-6	R43	Xi R: 43 S: (2-)22-24-37		
016-046-00-X	sodium hydrogensulphate	231-665-7	7681-38-1	Xi; R41	Xi R: 41 S: (2-)24-26		
016-047-00-5	hexasodium 7-(4-(4-(4-(2,5-disulphonatoanilino)-6-fluoro-1,3,5-triazin-2-ylamino)-2-methylphenylazo)-7-sulphonatonaphthylazo)-naphthalene-1,3,5- trisulphonate	401-650-1	85665-96-9	R43	Xi R: 43 S: (2-)22-24-37		
016-048-00-0	sodium 3,5-dichloro-2-(5-cyano-2,6-bis(3-hydroxypropylamino)-4-methylpyridin-3-ylazo)benzenesulphonate	401-870-8	—	Xi; R41 R52-53	Xi R: 41-52/53 S: (2-)26-61		
016-049-00-6	calcium octadecylxylenesulphonate	402-040-8	—	C; R34 N; R51-53	C; N R: 34-51/53 S: (1/2-)26-28-36/37/39-45-61		
016-050-00-1	potassium sodium 5-(4-chloro-6-(*N*-(4-(4-chloro-6-(5-hydroxy-2,7-disulphonato-6-(2-sulphonatophenylazo)-4-naphthylamino)-1,3,5-triazin-2-ylamino) phenyl-*N*-methyl)amino)-1,3,5-triazin-2-ylamino)-4-hydroxy-3-(2-sulphonatophenylazo)naphthalene-2,7-disulphonat	402-150-6	—	Xi; R36 R43	Xi R: 36-43 S: (2-)22-24-26-37		
016-051-00-7	trisodium 7-(4-(6-fluoro-4-(2-(2-vinylsulphonylethoxy)ethylamino)-1,3,5-triazin-2-ylamino)-2-ureidophenylazo)naphthalene-1,3,6- trisulphonate	402-170-5	106359-91-5	R43	Xi R: 43 S: (2-)22-24-37		
016-052-00-2	benzyltributylammonium 4-hydroxynaphthalene-1-sulphonate	402-240-5	102561-46-6	Xn; R20 N; R51-53	Xn; N R: 20-51/53 S: (2-)22-61		

▼B

Indekso Nr.	Tarptautinė cheminė identifikacija	EB Nr.	CAS Nr.	Klasifikacija	Ženklinimas	Ribinės koncentracijos	Pastabos
016-053-00-8	(C_{16} or C_{18}-n-alkyl)(C_{16} or C_{18}-n-alkyl)ammonium 2-((C_{16} or C_{18}-n-alkyl)(C_{16} or C_{18}-n-alkyl)carbamoyl)benzenesulphonate	402-460-1	—	Xi; R38 R43 R53	Xi R: 38-43-53 S: (2-)24-37-61		
016-054-00-3	sodium 4-(2,4,4-trimethylpentylcarbonyloxy)benzenesulfonate	400-030-8	—	T; R23-48/23 Xn; R22 Xi; R36/37 R43	T R: 22-23-36/37-43-48/23 S: (1/2-)22-24-36-45		
016-055-00-9	tetrasodium 4-amino-3,6-bis(5-(6-chloro-4-(2-hydroxyethylamino)-1,3,5-triazin-2-ylamino)-2-sulfonatophenylazo)-5-hydroxynaphthalene-2,7-sulfonate (containing > 35 % sodium chloride and sodium acetate)	400-510-7	—	Xi; R41 R43	Xi R: 41-43 S: (2-)22-24-26-37/39		
016-056-00-4	potassium hydrogensulphate	231-594-1	7646-93-7	C; R34 Xi; R37	C R: 34-37 S: (1/2-)26-36/37/39-45		
016-057-00-X	styrene-4-sulfonyl chloride	404-770-2	2633-67-2	Xi; R38-41 R43	Xi R: 38-41-43 S: (2-)24-26-37/39		
016-058-00-5	thionyl chloride, reaction products with 1,3,4-thiadiazol-2,5-dithiol, *tert*-nonanethiol and C_{12-14}-*tert*-alkylamine	404-820-3	—	Xi; R38 R43 R52-53	Xi R: 38-43-52/53 S: (2-)36/37-61		
016-059-00-0	*N*,*N*,*N*',*N*'-tetramethyldithiobis(ethylene)diamine dihydrochloride	405-300-9	17339-60-5	Xn; R22 Xi; R36 R43 N; R50-53	Xn; N R: 22-36-43-50/53 S: (2-)26-36/37-60-61		
016-060-00-6	diammonium peroxodisulphate; ammonium persulphate	231-786-5	7727-54-0	O; R8 Xn; R22 Xi; R36/37/38 R42/43	O; Xn R: 8-22-36/37/38-42/43 S: (2-)22-24-26-37		
016-061-00-1	dipotassium peroxodisulphate; potassium persulphate	231-781-8	7727-21-1	O; R8 Xn; R22 Xi; R36/37/38 R42/43	O; Xn R: 8-22-36/37/38-42/43 S: (2-)22-24-26-37		

▼B

Indekso Nr.	Tarptautinė cheminė identifikacija	EB Nr.	CAS Nr.	Klasifikacija	Ženklinimas	Ribinės koncentracijos	Pastabos
016-062-00-7	bensultap (ISO); 1,3-bis(phenylsulfonylthio)-2-(*N*,*N*-dimethylamino)propane	—	17606-31-4	Xn; R22 N; R50-53	Xn; N R: 22-50/53 S: (2-)60-61		
016-063-00-2	sodium metabisulphite	231-673-0	7681-57-4	Xn; R22 Xi; R41 R31	Xn R: 22-31-41 S: (2-)26-39-46		
016-064-00-8	sodium hydrogensulphite . . . %; sodium bisulphite . . . %	231-548-0	7631-90-5	Xn; R22 R31	Xn R: 22-31 S: (2-)25-46		B
016-065-00-3	sodium 1-amino-4-[2-methyl-5-(4-methylphenylsulfonylamino)phenylamino]anthraquinone-2-sulfonate	400-100-8	84057-97-6	N; R51-53	N R: 51/53 S: 61		
016-066-00-9	tetrasodium [5-((4-amino-6-chloro-1,3,5-triazin-2-yl)amino)-2-((2-hydroxy-3,5-disulfonatophenylazo)-2- sulfonatobenzylidenehydrazino)benzoate]copper(II)	404-070-7	116912-62-0	R52-53	R: 52/53 S: 61		
016-067-00-4	(4-methylphenyl)mesitylene sulfonate	407-530-5	67811-06-7	R53	R: 53 S: 61		
016-068-00-X	sodium 3,5-bis(tetradecyloxycarbonyl)benzenesulfinate	407-720-8	155160-86-4	R43 N; R51-53	Xi; N R: 43-51/53 S: (2-)24-37-61		
016-069-00-5	3,5-bis-(tetradecyloxycarbonyl)benzenesulfinic acid	407-990-7	141915-64-2	R43 N; R51-53	Xi; N R: 43-51/53 S: (2-)24-37-61		
016-070-00-0	4-benzyloxy-4'-(2,3-epoxy-2-methylprop-1-yloxy)diphenylsulfone	408-220-2	—	R53	R: 53 S: 61		
016-071-00-6	trisodium 3-amino-6,13-dichloro-10-((3-((4-chloro-6-(2-sulfophenylamino)-1,3,5-triazin-2-yl)amino)propyl) amino)-4,11-triphenoxydioxazinedisulfonate	410-130-3	136248-03-8	R43	Xi R: - 43 S: (2-)22-24-37		

▼B

Indekso Nr.	Tarptautinė cheminė identifikacija	EB Nr.	CAS Nr.	Klasifikacija	Ženklinimas	Ribinės koncentracijos	Pastabos
016-072-00-1	3-amino-4-hydroxy-*N*-(2-methoxyethyl)-benzenesulfonamide	411-520-6	112195-27-4	Xi; R41 R43 N; R51-53	Xi; N R: 41-43-51/53 S: (2-)24-26-37/39-61		
016-073-00-7	tetrakis(phenylmethyl)thioperoxydi(carbothioamide)	404-310-0	10591-85-2	R53	R: 53 S: 61		
016-074-00-2	6-fluoro-2-methyl-3-(4-methylthiobenzyl)indene	405-410-7	—	Xi; R38-41 R43 N; R51-53	Xi; N R: 38-41-43-51/53 S: (2-)26-36/37/39-61		
016-075-00-8	2,2'-diallyl-4,4'-sulfonyldiphenol	411-570-9	41481-66-7	R43 N; R51-53	Xi; N R: 43-51/53 S: (2-)24-37-61		
016-076-00-3	2,3-bis((2-mercaptoethyl)thio)-1-propanethiol	411-290-7	131538-00-6	Xn; R22-48/22 N; R50-53	Xn; N R: 22-48/22-50/53 S: (2-)23-24/25-36-60-61		
016-077-00-9	2-chloro-*p*-toluenesulfochloride	412-890-1	42413-03-6	C; R34 R43 R52-53	C R: 34-43-52/53 S: (1/2-)23-26-36/37/39-45-61		
016-078-00-4	4-methyl-*N*,*N*-bis(2-(((4-methylphenyl)sulfonyl)amino)ethyl)benzenesulfonamide	413-300-5	56187-04-3	R53	R: 53 S: 61		
016-079-00-X	*N*,*N*-bis(2-(*p*-toluenesulfonyloxy)ethyl)-*p*-toluenesulfonamide	412-920-3	16695-22-0	R43 R53	Xi R: 43-53 S: (2-)24-37-61		
016-080-00-5	sodium 2-anilino-5-(2-nitro-4-(*N*-phenylsulfamoyl))anilinobenzenesulfonate	412-320-1	31361-99-6	Xi; R41 R52-53	Xi R: 41-52/53 S: (2-)26-39-61		
016-081-00-0	hexahydrocyclopenta[*c*]pyrrole-1-(1*H*)-ammonium *N*-ethoxycarbonyl-*N*-(*p*-tolylsulfonyl)azanide	418-350-1	—	Muta. Cat. 3; R68 Xn; R22 Xi; R36 R43 N; R51-53	Xn; N R: 22-36-43-68-51/53 S: (2-)26-36/37-61		

▼B

Indekso Nr.	Tarptautinė cheminė identifikacija	EB Nr.	CAS Nr.	Klasifikacija	Ženklinimas	Ribinės koncentracijos	Pastabos
016-082-00-6	ethoxysulfuron (ISO); 1-(4,6-dimethoxypyrimidin-2-yl)-3-(2-ethoxyphenoxysulfonyl)urea	—	126801-58-9	N; R50-53	N R: 50/53 S: 60-61		
016-083-00-1	acibenzolar-*S*-methyl; benzo[1,2,3]thiadiazole-7-carbothioic acid *S*-methyl ester	420-050-0	135158-54-2	Xi; R36/37/38 R43 N; R50-53	Xi; N R: 36/37/38-43-50/53 S: (2-)24/25-37-46-59-60-61		
▼M1 016-084-00-7	prosulfuron (ISO); 1-(4-methoxy-6-methyl-1,3,5-triazin-2-yl)-3-[2-(3,3,3-trifluoropropyl)phenylsulfonyl]urea	—	94125-34-5	Xn; R22 N; R50-53	Xn; N R: 22-50/53 S: (2-)60-61	N; R50-53: C ≥ 0,25 % N; R51-53: 0,025 % ≤ C < 0,25 % R52-53: 0,0025 % ≤ C < 0,025 %	
▼B 016-085-00-2	flazasulfuron (ISO); 1-(4,6-dimethoxypyrimidin-2-yl)-3-(3-trifluoromethyl-2-pyridylsulfonyl)urea	—	104040-78-0	N; R50-53	N R: 50/53 S: 60-61		
016-086-00-8	tetrasodium 10-amino-6,13-dichloro-3-(3-(4-(2,5-disulfonatoanilino)-6-fluoro-1,3,5-triazin-2-ylamino)prop-3-ylamino)-5,12-dioxa-7,14-diazapentacene-4,11-disulfonate	402-590-9	109125-56-6	Xi; R41	Xi R: 41 S: (2-)22-26-39		

016-087-00-3	reaction mass of: thiobis(4,1-phenylene)-*S*,*S*,*S*',*S*'-tetraphenyldisulfonium bishexafluorophosphate;
	diphenyl(4-phenylthiophenyl)sulfonium hexafluorophosphate;
	propylene carbonate
		403-490-8	104558-95-4	Xi; R36
				R43
				N; R50-53
					Xi; N
					R: 36-43-50/53
					S: (2-)24-26-37-60-61		

016-088-00-9	4-(bis(4-(diethylamino)phenyl)methyl)benzene-1,2-dimethanesulfonic acid	407-280-7	71297-11-5	R52-53	R: 52/53 S: 61		
016-089-00-4	reaction mass of esters of 5,5',6,6',7,7'-hexahydroxy-3,3,3',3'-tetramethyl-1,1'-spirobiindan and 2-diazo-1,2-dihydro-1-oxo-5-sulfonaphthalene	413-840-1	—	E; R2 F; R11 R53	E R: 2-11-53 S: (2-)33-35-40-61		

▼B

Indekso Nr.	Tarptautinė cheminė identifikacija	EB Nr.	CAS Nr.	Klasifikacija	Ženklinimas	Ribinės koncentracijos	Pastabos
016-090-00-X	4-methyl-*N*-(methylsulfonyl)benzenesulfonamide	415-040-8	14653-91-9	Xn; R22 Xi; R37-41	Xn R: 22-37-41 S: (2-)26-39		
016-091-00-5	C_{12-14}-*tert*-alkyl ammonium 1-amino-9,10-dihydro-9,10-dioxo-4-(2,4,6-trimethylanilino)-anthracen-2-sulfonate	414-110-5	—	Xi; R41 N; R50-53	Xi; N R: 41-50/53 S: (2-)26-39-60-61		
▼M1 016-092-00-0	reaction mass of: 4,7-bis(mercaptomethyl)-3,6,9-trithia-1,11-undecanedithiol; 4,8-bis(mercaptomethyl)-3,6,9-trithia-1,11-undecanedithiol; 5,7-bis(mercaptomethyl)-3,6,9-trithia-1,11-undecanedithiol	427-050-1	—	Repr. Cat. 3; R62 Xi; R38 R43 N; R50-53	Xn; N R: 38-43-62-50/53 S: (2-)36/37-60-61		
▼B 016-093-00-6	reaction mass of: 4-(7-hydroxy-2,4,4-trimethyl-2-chromanyl)resorcinol-4-yl-tris(6-diazo-5,6-dihydro-5-oxonaphthalen-1-sulfonate); 4-(7-hydroxy-2,4,4-trimethyl-2-chromanyl)-resorcinolbis(6-diazo-5,6-dihydro-5-oxonaphthalen-1-sulfonate) (2:1)	414-770-4	140698-96-0	F; R11 Carc. Cat. 3; R40	F; Xn R: 11-40 S: (2-)7-36/37		
▼M1 016-094-00-1	sulfur	231-722-6	7704-34-9	Xi; R38	Xi R: 38 S: (2-)46		
▼B 016-095-00-7	reaction mass of: reaction product of 4,4'-methylenebis[2-(4-hydroxybenzyl)-3,6-dimethylphenol] and 6-diazo-5,6-dihydro-5-oxo-naphthalenesulfonate (1:2); Reaction product of 4,4'-methylenebis[2-(4-hydroxybenzyl)-3,6-dimethylphenol] and 6-diazo-5,6-dihydro-5-oxo-naphthalenesulfonate (1:3)	417-980-4	—	F; R11 Carc. Cat. 3; R40	F; Xn R: 11-40 S: (2-)7-36/37		

▼B

Indekso Nr.	Tarptautinė cheminė identifikacija	EB Nr.	CAS Nr.	Klasifikacija	Ženklinimas	Ribinės koncentracijos	Pastabos
016-096-00-2	thifensulfuron-methyl (ISO); methyl 3-(4-methoxy-6-methyl-1,3,5-triazin-2-ylcarbamoylsulfamoyl)thiophene-2-carboxylate	—	79277-27-3	N; R50-53	N R: 50/53 S: 60-61		
▼M1 016-097-00-8	1-amino-2-methyl-2-propanethiol hydrochloride	434-480-1	32047-53-3	Xn; R22 C; R34 R43 R52-53	C R: 22-34-43-52/53 S: (1/2-)22-26-36/37/39-45-61		
▼M5 017-001-00-7	chlorine	231-959-5	7782-50-5	O; R8 T; R23 Xi; R36/37/38 N; R50	O; T; N R: 8-23-36/37/38-50 S: (1/2-)9-45-61	N; R50: C ≥ 0,25 %	
▼B 017-002-00-2	hydrogen chloride	231-595-7	7647-01-0	T; R23 C; R35	T; C R: 23-35 S: (1/2-)9-26-36/37/39-45		5
017-002-01-X	hydrochloric acid ... %	231-595-7	—	C; R34 Xi; R37	C R: 34-37 S: (1/2-)26-45	C; R34-37: C ≥ 25 % Xi; R36/37/38: 10 % ≤ C < 25 %	B
017-003-00-8	barium chlorate	236-760-7	13477-00-4	O; R9 Xn; R20/22 N; R51-53	O; Xn; N R: 9-20/22-51/53 S: (2-)13-27-61		
017-004-00-3	potassium chlorate	223-289-7	3811-04-9	O; R9 Xn; R20/22 N; R51-53	O; Xn; N R: 9-20/22-51/53 S: (2-)13-16-27-61		
017-005-00-9	sodium chlorate	231-887-4	7775-09-9	O; R9 Xn; R22 N; R51-53	O; Xn; N R: 9-22-51/53 S: (2-)13-17-46-61		

▼B

Indekso Nr.	Tarptautinė cheminė identifikacija	EB Nr.	CAS Nr.	Klasifikacija	Ženklinimas	Ribinės koncentracijos	Pastabos
017-006-00-4	perchloric acid ... %	231-512-4	7601-90-3	R5 O; R8 C; R35	O; C R: 5-8-35 S: (1/2-)23-26-36-45	C; R35: C ≥ 50 % C; R34: 10 % ≤ C < 50 % Xi; R36/38: 1 % ≤ C < 10 % Footnote O; R5-8: C > 50 %	B
017-007-00-X	barium perchlorate	236-710-4	13465-95-7	O; R9 Xn; R20/22	O; Xn R: 9-20/22 S: (2-)27		
017-008-00-5	potassium perchlorate	231-912-9	7778-74-7	O; R9 Xn; R22	O; Xn R: 9-22 S: (2-)13-22-27		
▼M1 017-009-00-0	ammonium perchlorate; [containing ≥ 80 % of 0-30 μm particles]	232-235-1	7790-98-9	E; R3 O; R9	E R: 3-9 S: (2-)14-16-36/37		T
017-009-01-8	ammonium perchlorate; [containing < 80 % of 0-30 μm particles]	232-235-1	7790-98-9	E; R2 O; R9	E R: 2-9 S: (2-)14-16-36/37		T
▼B 017-010-00-6	sodium perchlorate	231-511-9	7601-89-0	O; R9 Xn; R22	O; Xn R: 9-22 S: (2-)13-22-27		
017-011-00-1	sodium hypochlorite, solution ... % Cl active	231-668-3	7681-52-9	C; R34 R31 N; R50	C; N R: 31-34-50 S: (1/2-)28-45-50-61	R31: C ≥ 5 %	B

▼M1

Indekso Nr.	Tarptautinė cheminė identifikacija	EB Nr.	CAS Nr.	Klasifikacija	Ženklinimas	Ribinės koncentracijos	Pastabos
017-012-00-7	calcium hypochlorite	231-908-7	7778-54-3	O; R8 C; R34 Xn; R22 R31 N; R50	O; C; N R: 8-22-31-34-50 S: (1/2-)26-36/37/39-45-61	C; R34: C ≥ 10 % Xi; R37/38-41: 3 % ≤ C < 10 % Xi; R36: 0,5 % ≤ C < 3 % N; R50: C ≥ 2,5 %	

▼B

017-013-00-2	calcium chloride	233-140-8	10043-52-4	Xi; R36	Xi R: 36 S: (2-)22-24		
017-014-00-8	ammonium chloride	235-186-4	12125-02-9	Xn; R22 Xi; R36	Xn R: 22-36 S: (2-)22		
017-015-00-3	(2-(aminomethyl)phenyl)acetylchloride hydrochloride	417-410-4	61807-67-8	Xn; R22 C; R35 R43	C R: 22-35-43 S: (1/2-)26-36/37/39-45		
017-016-00-9	methyltriphenylphosphonium chloride	418-400-2	1031-15-8	Xn; R21/22 Xi; R38-41 N; R51-53	Xn; N R: 21/22-38-41-51/53 S: (2-)22-26-36/37/39-61		
017-017-00-4	(*Z*)-13-docosenyl-*N*,*N*-bis(2-hydroxyethyl)-*N*-methyl-ammonium-chloride	426-210-6	120086-58-0	C; R34 N; R50-53	C; N R: 34-50/53 S: (2-)26-36/37/39-45-60-61		
017-018-00-X	*N*,*N*,*N*-trimethyl-2,3-bis(stearoyloxy)propylammonium chloride	405-660-7	—	N; R51-53	N R: 51/53 S: 61		
017-019-00-5	(*R*)-1,2,3,4-tetrahydro-6,7-dimethoxy-1-veratrylisoquinoline hydrochloride	415-110-8	54417-53-7	Xn; R22 R52-53	Xn R: 22-52/53 S: (2-)22-61		
017-020-00-0	ethyl propoxy aluminium chloride	421-790-7	13014-29-4	F; R15 R 14 C; R35	F; C R: 14/15-35 S: (1/2-)16-23-26-30-36/37/39-43-45		

▼B

Indekso Nr.	Tarptautinė cheminė identifikacija	EB Nr.	CAS Nr.	Klasifikacija	Ženklinimas	Ribinės koncentracijos	Pastabos
017-021-00-6	behenamidopropyl-dimethyl-(dihydroxy-propyl) ammonium chloride	423-420-1	136920-10-0	Xi; R41 R43 N; R50-53	Xi; N R: 41-43-50/53 S: (2-)26-36/37/39-60-61		

▼M1

017-023-00-7	[phosphinyldynetris(oxy)] tris[3-amino-propyl-2-hydroxy-*N*,*N*-dimethyl-*N*-(C_{6-18})-alkyl] trichlorides	425-520-9	197179-61-6	Xi; R41 N; R50-53	Xi; N R: 41-50/53 S: (2-)26-39-60-61		

▼M5

017-026-00-3	chlorine dioxide	233-162-8	10049-04-4	O; R8 R6 T+; R26 C; R34 N; R50	O; T+; N R: 6-8-26-34-50 S: (1/2-)23-26-28-36/37/39-38-45-61	N; R50: C ≥ 2,5 %	5
017-026-01-0	chlorine dioxide … %	233-162-8	10049-04-4	T; R25 C; R34 N; R50	T; N R: 25-34-50 S: (1/2-)23-26-28-36/37/39-45-61	C; R34: C ≥ 10 % Xi; R37/38: 3 % ≤ C < 10 % Xi; R36: 0,3 % ≤ C < 10 % N; R50: C ≥ 2,5 %	B

▼B

Indekso Nr.	Tarptautinė cheminė identifikacija	EB Nr.	CAS Nr.	Klasifikacija	Ženklinimas	Ribinės koncentracijos	Pastabos
019-001-00-2	potassium	231-119-8	7440-09-7	F; R15 R14 C; R34	F; C R: 14/15-34 S: (1/2-)5-8-45		
019-002-00-8	potassium hydroxide; caustic potash	215-181-3	1310-58-3	Xn; R22 C; R35	C R: 22-35 S: (1/2-)26-36/37/39-45	C; R35: C ≥ 5 % C; R34: 2 % ≤ C < 5 % Xi; R36/38: 0.5 % ≤ C < 2 %	
020-001-00-X	calcium	231-179-5	7440-70-2	F; R15	F R: 15 S: (2-)8-24/25-43		
020-002-00-5	calcium cyanide	209-740-0	592-01-8	T+; R28 R32 N; R50-53	T+; N R: 28-32-50/53 S: (1/2-)7/8-23-36/37-45-60-61		

020-003-00-0	reaction mass of: dicalcium (bis(2-hydroxy-5-tetra-propenylphenylmethyl)methylamine)-dihydroxide;
	tri-calcium (tris(2-hydroxy-5-tetra-propenylphenylmethyl)methylamine)tri-hydroxide;
	poly[calcium ((2-hydroxy-5-tetra-propenyl-phenylmethyl)methylamine)hydroxide]
		420-470-4	—	Xi; R36/38
				R43
					Xi
					R: 36/38-43
					S: (2-)24-26-37		

▼B

Indekso Nr.	Tarptautinė cheminė identifikacija	EB Nr.	CAS Nr.	Klasifikacija	Ženklinimas	Ribinės koncentracijos	Pastabos
022-001-00-5	titanium tetrachloride	231-441-9	7550-45-0	R14 C; R34	C R: 14-34 S: (1/2-)7/8-26-36/37/39-45		
022-002-00-0	titanium(4+) oxalate	403-260-7	—	Xi; R41	Xi R: 41 S: (2-)26-39		
022-003-00-6	bis(η^5-cyclopentadienyl)-bis(2,6-difluoro-3-[pyrrol-1-yl]-phenyl)titanium	412-000-1	125051-32-3	F; R11 Repr. Cat. 3; R62 Xn; R48/22 N; R51-53	F; Xn; N R: 11-48/22-62-51/53 S: (2-)7-22-33-36/37-61		
▼M1							
022-004-00-1	potassium titanium oxide ($K_2Ti_6O_{13}$)	432-240-0	12056-51-8	Carc. Cat.3; R40	Xn R: 40 S: (2-)22-36/37		
022-005-00-7	[*N*-(1,1-dimethylethyl)-1,1-dimethyl-1-[(1,2,3,4,5-η)-2,3,4,5-tetramethyl-2,4-cyclopentadien-1-yl]silanaminato(2-)-κ*N*][(1,2,3,4-η)-1,3-pentadiene]-titanium	419-840-8	169104-71-6	F; R11 C; R34 R43 R53	F; C R: 11-34-43-53 S: (1/2-)6-9-16-26-36/37/39-45-61		
▼B							
023-001-00-8	divanadium pentaoxide; vanadium pentoxide	215-239-8	1314-62-1	Muta. Cat. 3; R68 Repr. Cat. 3; R63 T; R48/23 Xn; R20/22 Xi; R37 N; R51-53	T; N R: 20/22-37-48/23-51/53-63-68 S: (1/2-)36/37-38-45-61		
024-001-00-0	chromium (VI) trioxide	215-607-8	1333-82-0	O; R9 Carc. Cat. 1; R45 Muta. Cat. 2; R46 Repr. Cat. 3; R62 T+; R26 T; R24/25-48/23 C; R35 R42/43 N; R50-53	O; T+; N R: 45-46-9-24/25-26-35-42/43-48/23-62-50/53 S: 53-45-60-61	C: R35: C ≥ 10 % C; R34: 5 % ≤ C < 10 % Xi; R36/37/38: 1 % ≤ C < 5 %	E

▼B

Indekso Nr.	Tarptautinė cheminė identifikacija	EB Nr.	CAS Nr.	Klasifikacija	Ženklinimas	Ribinės koncentracijos	Pastabos
024-002-00-6	potassium dichromate	231-906-6	7778-50-9	O; R8 Carc. Cat. 2; R45 Muta. Cat. 2; R46 Repr. Cat. 2; R60-61 T+; R26 T; R25-48/23 Xn; R21 C; R34 R42/43 N; R50-53	T+; N; O R: 45-46-60-61-8-21-25-26-34-42/43-48/23-50/53 S: 53-45-60-61	C; R34: C ≥ 10 %: Xi; R36/37/38: 5 % ≤ C < 10 %	E3
024-003-00-1	ammonium dichromate	232-143-1	7789-09-5	E; R2 O; R8 Carc. Cat. 2; R45 Muta. Cat. 2; R46 Repr. Cat. 2; R60-61 T+; R26 T; R25-48/23 Xn; R21 C; R34 R42/43 N; R50-53	E; T+; N R: 45-46-60-61-2-8-21-25-26-34-42/43-48/23-50/53 S: 53-45-60-61	C; R34: C ≥ 10 % Xi; R36/37/38: 5 % ≤ C < 10 % R42/43: C ≥ 0,2 %	E3
▼M5 024-004-00-7	sodium dichromate	234-190-3	10588-01-9	O; R8 Carc. Cat. 2; R45 Muta. Cat. 2; R46 Repr. Cat. 2; R60-61 T+; R26 T; R25-48/23 Xn; R21 C; R34 R42/43 N; R50-53	O; T+; N R: 45-46-60-61-8-21-25-26-34-42/43-48/23-50/53 S: 53-45-60-61	C; R34: C ≥ 10 % Xi; R36/37/38: 5 % ≤ C < 10 % R42/43: C ≥ 0,2 %	E 3

▼B

Indekso Nr.	Tarptautinė cheminė identifikacija	EB Nr.	CAS Nr.	Klasifikacija	Ženklinimas	Ribinės koncentracijos	Pastabos
▼M1 —							
▼B 024-005-00-2	chromyl dichloride; chromic oxychloride	239-056-8	14977-61-8	O; R8 Carc. Cat. 2; R49 Muta. Cat. 2; R46 C; R35 R43 N; R50-53	O; T; C; N R: 49-46-8-35-43-50/53 S: 53-45-60-61	C; R35: C ≥ 10 % C; R34: 5 % ≤ C < 10 % Xi; R36/37/38: 0,5 % ≤ C < 5 % R43: C ≥ 0,5 %	3
024-006-00-8	potassium chromate	232-140-5	7789-00-6	Carc. Cat. 2; R49 Muta. Cat. 2; R46 Xi; R36/37/38 R43 N; R50-53	T; N R: 49-46-36/37/38-43-50/53 S: 53-45-60-61	R43: C ≥ 0.5 %	3
024-007-00-3	zinc chromates including zinc potassium chromate	—	—	Carc. Cat. 1; R45 Xn; R22 R43 N; R50-53	T; N R: 45-22-43-50/53 S: 53-45-60-61		AE
024-008-00-9	calcium chromate	237-366-8	13765-19-0	Carc. Cat. 2; R45 Xn; R22 N; R50-53	T; N R: 45-22-50/53 S: 53-45-60-61		E
024-009-00-4	strontium chromate	232-142-6	7789-06-2	Carc. Cat. 2; R45 Xn; R22 N; R50-53	T; N R: 45-22-50/53 S: 53-45-60-61		E
024-010-00-X	dichromium tris(chromate); chromium III chromate; chromic chromate	246-356-2	24613-89-6	O; R8 Carc. Cat. 2; R45 C; R35 R43 N; R50-53	O; T; C; N R: 45-8-35-43-50/53 S: 53-45-60-61		

▼B

Indekso Nr.	Tarptautinė cheminė identifikacija	EB Nr.	CAS Nr.	Klasifikacija	Ženklinimas	Ribinės koncentracijos	Pastabos
024-011-00-5	ammonium bis(1-(3,5-dinitro-2-oxidophenylazo)-3-(*N*-phenylcarbamoyl)-2-naphtholato)chromate(1-)	400-110-2	109125-51-1	F; R11 N; R50-53	F; N R: 11-50/53 S: (2-)33-60-61		
024-012-00-0	trisodium bis(7-acetamido-2-(4-nitro-2-oxidophenylazo)-3-sulphonato-1-naphtholato)chromate(1-)	400-810-8	—	Muta. Cat. 3; R68	Xn R: 68 S: (2-)22-36/37		
024-013-00-6	trisodium (6-anilino-2-(5-nitro-2-oxidophenylazo)-3-sulphonato-1-naphtholato)(4-sulphonato-1,1'-azodi-2,2'naphtholato)chromate(1-)	402-500-8	—	Xi; R41 N; R51-53	Xi; N R: 41-51/53 S: (2-)26-39-61		
024-014-00-1	trisodium bis(2-(5-chloro-4-nitro-2-oxidophenylazo)-5-sulphonato-1-naphtholato)chromate(1-)	402-870-0	93952-24-0	Xi; R41 R52-53	Xi R: 41-52/53 S: (2-)26-39-61		
024-015-00-7	disodium (3-methyl-4-(5-nitro-2-oxidophenylazo)-1-phenylpyrazololato)(1-(3-nitro-2-oxido-5-sulfonatophenylazo)-2-naphtholato)chromate(1-)	404-930-1	—	Xn; R20 Xi; R41 N; R51-53	Xn; N R: 20-41-51/53 S: (2-)26-39-61		
024-016-00-2	tetradecylammonium bis(1-(5-chloro-2-oxidophenylazo)-2-naphtholato)chromate(1-)	405-110-6	88377-66-6	Xn; R48/22 R53	Xn R: 48/22-53 S: (2-)22-36-61		
024-017-00-8	Chromium (VI) compounds, with the exception of barium chromate and of compounds specified elsewhere in this Annex	—	—	Carc. Cat. 2; R49 R43 N; R50-53	T; N R: 49-43-50/53 S: 53-45-60-61		A
024-018-00-3	sodium chromate	231-889-5	7775-11-3	Carc. Cat. 2; R45 Muta. Cat. 2; R46 Repr. Cat. 2; R60-61 T+; R26 T; R25-48/23 Xn; R21 C; R34 R42/43 N; R50-53	T+; N R: 45-46-60-61-21-25-26-34-42/43-48/23-50/53 S: 53-45-60-61	R42/43: C ≥ 0,2 %	E3

▼B

Indekso Nr.	Tarptautinė cheminė identifikacija	EB Nr.	CAS Nr.	Klasifikacija	Ženklinimas	Ribinės koncentracijos	Pastabos
024-019-00-9	Main component: acetoacetic acid anilide / 3-amino-1-hydroxybenzene (ATAN-MAP): trisodium {6-[(2 or 3 or 4)-amino-(4 or 5 or 6)-hydroxyphenylazo]-5'-(phenylsulfamoyl)-3-sulfonatonaphthalene-2-azobenzene-1,2'-diolato}-{6''-[1-(phenylcarbamoyl)ethylazo]-5'''-(phenylsulfamoyl)-3''-sulfonatonaphthalene-2''-azobenzene-1'',2'''-diolato}chromate (III); by-product 1: acetoacetic acid anilide / acetoacetic acid anilide (ATAN-ATAN): trisodium bis{6-[1-(phenylcarbamoyl)ethylazo]-5'-(phenylsulfonyl)-3-sulfonatonaphthalene-2-azobenzene-1,2'-diolato}chromate (III); by-product 2: 3-amino-1-hydroxybenzene / 3-amino-1-hydroxybenzene (MAP-MAP): trisodium bis{6-[(2 or 3 or 4)-amino-(4 or 5 or 6)-hydroxyphenylazo]-5'-(phenylsulfamoyl)-3-sulfonatonaphthalene-2-azobenzene-1,2'-diolato} chromate (III)	419-230-1	—	R43 R52-53	Xi R: 43-52/53 S: (2-)22-24-37-61		
024-020-00-4	trisodium bis[(3'-nitro-5'-sulfonato(6-amino-2-[4-(2-hydroxy-1-naphtylazo)phenylsulfonylamino]pyrimidin-5-azo)benzene-2',4-diolato)]chromate(III)	418-220-4	—	R43 R52-53	Xi R: 43-52/53 S: (2-)22-24-37-61		
▼M1 024-021-00-X	potassium tetrasodium bis[(*N*,*N*'-n)-1'-(phenylcarbamoyl)-3,5-disulfonatobenzeneazo-1'-prop-1'-ene-2,2'-diolato]chromate(III)	425-830-4	—	Xi; R41	Xi R: 41 S: (2-)22-26-39		
▼B 025-001-00-3	manganese dioxide	215-202-6	1313-13-9	Xn; R20/22	Xn R: 20/22 S: (2-)25		
025-002-00-9	potassium permanganate	231-760-3	7722-64-7	O; R8 Xn; R22 N; R50-53	O; Xn; N R: 8-22-50/53 S: (2-)60-61		

▼B

Indekso Nr.	Tarptautinė cheminė identifikacija	EB Nr.	CAS Nr.	Klasifikacija	Ženklinimas	Ribinės koncentracijos	Pastabos
025-003-00-4	manganese sulphate	232-089-9	7785-87-7	Xn; R48/20/22 N; R51-53	Xn; N R: 48/20/22-51/53 S: (2-)22-61		
025-004-00-X	bis(*N*,*N*',*N*''-trimethyl-1,4,7-triazacyclononane)-trioxo-dimanganese (IV) di(hexafluorophosphate) monohydrate	411-760-1	116633-53-5	N; R51-53	N R: 51/53 S: 61		
025-005-00-5	reaction mass of: tri-sodium [29*H*, 31*H*-phthalocyanine-*C*,*C*,*C*-trisulfonato (6-)-*N*29,*N*30,*N*31,*N*32] manganate (3-); tetrasodium [29*H*,31*H*-phthalocyanine-*C*,*C*,*C*,*C*-tetrasulfonato (6-)-*N*29,*N*30,*N*31,*N*32], manganate (3-); pentasodium [29*H*,31*H*-phthalocyanine-*C*,*C*,*C*,*C*,*C*-pentasulfonato (6-)-*N*29,*N*30,*N*31,*N*32] manganate (3-)	417-660-4	—	N; R50-53	N R: 50/53 S: 60-61		
026-001-00-6	(η-cumene)-(η-cyclopentadienyl)iron(II) hexafluoroantimonate	407-840-0	100011-37-8	Xn; R22 Xi; R41 R52-53	Xn R: 22-41-52/53 S: (2-)22-26-39-61		
026-002-00-1	(η-cumene)-(η-cyclopentadienyl)iron(II) trifluoromethane-sulfonate	407-880-9	117549-13-0	Xn; R22 R52-53	Xn R: 22-52/53 S: (2-)26-61		
▼M1							
026-003-00-7	iron (II) sulfate	231-753-5	7720-78-7	Xn; R22 Xi; R36/38	Xn R: 22-36/38 S: (2-)46		
026-003-01-4	iron (II) sulfate (1:1) heptahydrate; sulfuric acid, iron(II) salt (1:1), heptahydrate; ferrous sulfate heptahydrate	231-753-5	7782-63-0	Xn; R22 Xi; R36/38	Xn R: 22-36/38 S: (2-)46	Xi; R38: C ≥ 25 %	
026-004-00-2	potassium ferrite	430-010-4	12160-44-0	C; R34 R43	C R: 34-43 S: (1/2-)22-26-36/37/39-40-45		

▼B

Indekso Nr.	Tarptautinė cheminė identifikacija	EB Nr.	CAS Nr.	Klasifikacija	Ženklinimas	Ribinės koncentracijos	Pastabos
027-001-00-9	cobalt	231-158-0	7440-48-4	R42/43 R53	Xn R: 42/43-53 S: (2-)22-24-37-61		
▼M1 027-002-00-4	cobalt oxide	215-154-6	1307-96-6	Xn; R22 R43 N; R50-53	Xn; N R: 22-43-50/53 S: (2-)24-37-60-61	N; R50-53: C ≥ 2,5 % N; R51-53: 0,25 % ≤ C < 2,5 % R52-53: 0,025 % ≤ C < 0,25 %	
027-003-00-X	cobalt sulfide	215-273-3	1317-42-6	R43 N; R50-53	Xi; N R: 43-50/53 S: (2-)24-37-60-61	N; R50-53: C ≥ 2,5 % N; R51-53: 0,25 % ≤ C < 2,5 % R52-53: 0,025 % ≤ C < 0,25 %	
027-004-00-5	cobalt dichloride	231-589-4	7646-79-9	Carc. Cat. 2; R49 Muta. Cat. 3; R68 Repr. Cat. 2; R60 Xn; R22 R42/43 N; R50-53	T; N R: 49-60-22-42/43-68-50/53 S: 53-45-60-61	Carc. Cat. 2; R49: C ≥ 0,01 % N; R50-53: C ≥ 2,5 % N; R51-53: 0,25 % ≤ C < 2,5 % R52-53: 0,025 % ≤ C < 0,25 %	E1
027-005-00-0	cobalt sulfate	233-334-2	10124-43-3	Carc. Cat. 2; R49 Muta. Cat. 3; R68 Repr. Cat. 2; R60 Xn; R22 R42/43 N; R50-53	T; N R: 49-60-22-42/43-68-50/53 S: 53-45-60-61	Carc. Cat. 2; R49: C ≥ 0,01 % N; R50-53: C ≥ 2,5 % N; R51-53: 0,25 % ≤ C < 2,5 % R52-53: 0,025 % ≤ C < 0,25 %	E1

▼M1

Indekso Nr.	Tarptautinė cheminė identifikacija	EB Nr.	CAS Nr.	Klasifikacija	Ženklinimas	Ribinės koncentracijos	Pastabos
▼M5 027-006-00-6	cobalt di(acetate)	200-755-8	71-48-7	Carc. Cat. 2; R49 Muta. Cat. 3; R68 Repr. Cat. 2; R60 R42/43 N; R50-53	T; N R: 49-60-42/43-68-50/53 S: 53-45-60-61	Carc. Cat. 2; R49: C ≥ 0,01 % N; R50-53: C ≥ 2,5 % N; R51-53: 0,25 % ≤ C < 2,5 % R52-53: 0,025 % ≤ C < 0,25 %	1
▼M1 027-007-00-1	zinc hexacyanocobaltate(III), tertiary butyl alcohol/polypropylene glycol complex	425-240-7	—	Xi; R41 N; R51-53	Xi; N R: 41-51/53 S: (2-)22-26-39-61		
027-008-00-7	complex of cobalt(III)-bis(*N*-phenyl-4-(5-ethylsulfonyl-2-hydroxyphenylazo)-3-hydroxynaphthylamide), hydrated (n H_2O, 2<n<3)	427-390-9	—	R43	Xi R: 43 S: (2-)24-37		
▼M5 027-009-00-2	cobalt dinitrate	233-402-1	10141-05-6	Carc. Cat. 2; R49 Muta. Cat. 3; R68 Repr. Cat. 2; R60 R42/43 N; R50-53	T; N R: 49-60-42/43-68-50/53 S: 53-45-60-61	Carc. Cat. 2; R49: C ≥ 0,01 % N; R50-53: C ≥ 2,5 % N; R51-53: 0,25 % ≤ C < 2,5 % R52-53: 0,025 % ≤ C < 0,25 %	1
▼M1 027-010-00-8	cobalt carbonate	208-169-4	513-79-1	Carc. Cat. 2; R49 Muta. Cat. 3; R68 Repr. Cat. 2; R60 R42/43 N; R50-53	T; N R: 49-60-42/43-68-50/53 S: 53-45-60-61	Carc. Cat. 2; R49: C ≥ 0,01 % N; R50-53: C ≥ 2,5 % N; R51-53: 0,25 % ≤ C < 2,5 % R52-53: 0,025 % ≤ C < 0,25 %	1
▼B 028-001-00-1	tetracarbonylnickel; nickel tetracarbonyl	236-669-2	13463-39-3	F; R11 Carc. Cat. 3; R40 Repr. Cat. 2; R61 T+; R26 N; R50-53	F; T+; N R: 61-11-26-40-50/53 S: 53-45-60-61		E

▼M1

Indekso Nr.	Tarptautinė cheminė identifikacija	EB Nr.	CAS Nr.	Klasifikacija	Ženklinimas	Ribinės koncentracijos	Pastabos
028-002-00-7	nickel	231-111-4	7440-02-0	Carc. Cat. 3; R40 T; R48/23 R43	T R: 40-43-48/23 S: (2-)36/37/39-45		S7
028-002-01-4	nickel powder; [particle diameter < 1 mm]	231-111-4	7440-02-0	Carc. Cat. 3; R40 T; R48/23 R43 R52-53	T R: 40-43-48/23-52/53 S: (2-)36/37/39-45-61		
028-003-00-2	nickel monoxide; [1] nickel oxide; [2] bunsenite [3]	215-215-7 [1] 234-323-5 [2] - [3]	1313-99-1 [1] 11099-02-8 [2] 34492-97-2 [3]	Carc. Cat. 1; R49 T; R48/23 R43 R53	T R: 49-43-48/23-53 S: 53-45-61		E
028-004-00-8	nickel dioxide	234-823-3	12035-36-8	Carc. Cat. 1; R49 T; R48/23 R43 R53	T R: 49-43-48/23-53 S: 53-45-61		E
028-005-00-3	dinickel trioxide	215-217-8	1314-06-3	Carc. Cat. 1; R49 T; R48/23 R43 R53	T R: 49-43-48/23-53 S: 53-45-61		E
028-006-00-9	nickel (II) sulfide; [1] nickel sulfide; [2] millerite [3]	240-841-2 [1] 234-349-7 [2] - [3]	16812-54-7 [1] 11113-75-0 [2] 1314-04-1 [3]	Carc. Cat. 1; R49 Muta. Cat. 3; R68 T; R48/23 R43 N; R50-53	T; N R: 49-43-48/23-68-50/53 S: 53-45-60-61		E
028-007-00-4	trinickel disulfide; nickel subsulfide; [1] heazlewoodite [2]	234-829-6 [1] - [2]	12035-72-2 [1] 12035-71-1 [2]	Carc. Cat. 1; R49 Muta. Cat. 3; R68 T; R48/23 R43 N; R50-53	T; N R: 49-43-48/23-68-50/53 S: 53-45-60-61		E
028-008-00-X	nickel dihydroxide; [1] nickel hydroxide [2]	235-008-5 [1] 234-348-1 [2]	12054-48-7 [1] 11113-74-9 [2]	Carc. Cat. 1; R49 Repr. Cat. 2; R61 Muta. Cat. 3; R68 T; R48/23 Xn; R20/22 Xi; R38 R42/43 N; R50-53	T; N R: 49-61-20/22-38-42/43-48/23-68-50/53 S: 53-45-60-61		E

▼M1

Indekso Nr.	Tarptautinė cheminė identifikacija	EB Nr.	CAS Nr.	Klasifikacija	Ženklinimas	Ribinės koncentracijos	Pastabos
028-009-00-5	nickel sulfate	232-104-9	7786-81-4	Carc. Cat. 1; R49 Muta. Cat. 3; R68 Repr. Cat. 2; R61 T; R48/23 Xn; R20/22 Xi; R38 R42/43 N; R50-53	T; N R: 49-61-20/22-38-42/43-48/23-68-50/53 S: 53-45-60-61	T; R48/23: C ≥ 1 % Xn; R48/20: 0,1 % ≤ C < 1 % Xi; R38: C ≥ 20 % R43: C ≥ 0,01 % N; R50-53: C ≥ 25 % N; R51-53: 2,5 % ≤ C < 25 % R52-53: 0,25 % ≤ C < 2,5 %	E
028-010-00-0	nickel carbonate; basic nickel carbonate; carbonic acid, nickel (2+) salt; [1] carbonic acid, nickel salt; [2] [μ-[carbonato(2-)-*O*:*O*']] dihydroxy trinickel; [3] [carbonato(2-)] tetrahydroxytrinickel [4]	222-068-2 [1] 240-408-8 [2] 265-748-4 [3] 235-715-9 [4]	3333-67-3 [1] 16337-84-1 [2] 65405-96-1 [3] 12607-70-4 [4]	Carc. Cat. 1; R49 Muta. Cat. 3; R68 Repr. Cat. 2; R61 T; R48/23 Xn; R20/22 Xi; R38 R42/43 N; R50-53	T; N R: 49-61-20/22-38-42/43-48/23-68-50/53 S: 53-45-60-61		E
028-011-00-6	nickel dichloride	231-743-0	7718-54-9	Carc. Cat. 1; R49 Muta. Cat. 3; R68 Repr. Cat. 2; R61 T; R23/25-48/23 Xi; R38 R42/43 N; R50-53	T; N R: 49-61-23/25-38-42/43-48/23-68-50/53 S: 53-45-60-61	T; R48/23: C ≥ 1 % Xn; R48/20: 0,1 % ≤ C < 1 % Xi; R38: C ≥ 20 % R43: C ≥ 0,01 % N; R50-53: C ≥ 25 % N; R51-53: 2,5 % ≤ C < 25 % R52-53: 0,25 % ≤ C < 2,5 %	E
028-012-00-1	nickel dinitrate; [1] nitric acid, nickel salt [2]	236-068-5 [1] 238-076-4 [2]	13138-45-9 [1] 14216-75-2 [2]	O; R8 Carc. Cat. 1; R49 Muta. Cat. 3; R68 Repr. Cat. 2; R61 T; R48/23 Xn; R20/22 Xi; R38-41 R42/43 N; R50-53	O; T; N R: 49-61-8-20/22-38-41-42/43-48/23-68-50/53 S: 53-45-60-61	T; R48/23: C ≥ 1 % Xn; R48/20: 0,1 % ≤ C < 1 % Xi; R38: C ≥ 20 % R43: C ≥ 0,01 % N; R50-53: C ≥ 25 % N; R51-53: 2,5 % ≤ C < 25 % R52-53: 0,25 % ≤ C < 2,5 %	E

▼M1

Indekso Nr.	Tarptautinė cheminė identifikacija	EB Nr.	CAS Nr.	Klasifikacija	Ženklinimas	Ribinės koncentracijos	Pastabos
028-013-00-7	nickel matte	273-749-6	69012-50-6	Carc. Cat. 1; R49 T; R48/23 R43 N; R50-53	T; N R: 49-43-48/23-50/53 S: 53-45-60-61		E ►M2 — ◄
028-014-00-2	slimes and sludges, copper electrolytic refining, decopperised, nickel sulfate	295-859-3	92129-57-2	Carc. Cat. 1; R49 Muta. Cat. 3; R68 Repr. Cat. 2; R61 T; R48/23 Xn; R20/22 Xi; R38 R42/43 N; R50-53	T; N R: 49-61-20/22-38-42/43-48/23-68-50/53 S: 53-45-60-61	T R48/23: C ≥ 1 % Xn; R48/20: 0,1 % ≤ C < 1 % R43: C ≥ 0,01 % N; R50-53: C ≥ 25 % N; R51-53: 2,5 % ≤ C < 25 % R52-53: 0,25 % ≤ C < 2,5 %	E
028-015-00-8	slimes and sludges, copper electrolyte refining, decopperised	305-433-1	94551-87-8	Carc. Cat. 1; R49 Muta. Cat. 3; R68 Repr. Cat. 1; R61 Repr. Cat. 3; R62 T; R48/23 R42/43 N; R50-53	T; N R: 49-61-42/43-48/23-62-68-50/53 S: 53-45-60-61		E ►M2 — ◄
028-016-00-3	nickel diperchlorate; perchloric acid, nickel(II) salt	237-124-1	13637-71-3	Carc. Cat. 1; R49 Muta. Cat. 3; R68 Repr. Cat. 2; R61 T; R48/23 C; R34 R42/43 N; R50-53	T; N R: 49-61-34-42/43-48/23-68-50/53 S: 53-45-60-61	T R48/23: C ≥ 1 % Xn; R48/20: 0,1 % ≤ C < 1 % C; R34: C ≥ 5 %: Xi; R36/38: 1 % ≤ C < 5 % R43: C ≥ 0,01 % N; R50-53: C ≥ 25 % N; R51-53: 2,5 % ≤ C < 25 % R52-53: 0,25 % ≤ C < 2,5 %	E ►M2 — ◄

▼M1

Indekso Nr.	Tarptautinė cheminė identifikacija	EB Nr.	CAS Nr.	Klasifikacija	Ženklinimas	Ribinės koncentracijos	Pastabos
028-017-00-9	nickel dipotassium bis(sulfate); [1] diammonium nickel bis(sulfate) [2]	237-563-9 [1] 239-793-2 [2]	13842-46-1 [1] 15699-18-0 [2]	Carc. Cat. 1; R49 Muta. Cat. 3; R68 Repr. Cat. 2; R61 T; R48/23 Xn; R20/22 R42/43 N; R50-53	T; N R: 49-61-20/22-42/43-48/23-68-50/53 S: 53-45-60-61	T R48/23: C ≥ 1 %: Xn; R48/20: 0,1 % ≤ C < 1 % R43: C ≥ 0,01 % N; R50-53: C ≥ 25 % N; R51-53:2,5 % ≤ C < 25 % R52-53: 0,25 % ≤ C < 2,5 %	E ►M2 — ◄
028-018-00-4	nickel bis(sulfamidate); nickel sulfamate	237-396-1	13770-89-3	Carc. Cat. 1; R49 Muta. Cat. 3; R68 Repr. Cat. 2; R61 T; R48/23 R42/43 N; R50-53	T; N R: 49-61-42/43-48/23-68-50/53 S: 53-45-60-61	T R48/23: C ≥ 1 %: Xn; R48/20: 0,1 % ≤ C < 1 % R43: C ≥ 0,01 % N; R50-53: C ≥ 25 % N; R51-53: 2,5 % ≤ C < 25 % R52-53: 0,25 % ≤ C < 2,5 %	E ►M2 — ◄
028-019-00-X	nickel bis(tetrafluoroborate)	238-753-4	14708-14-6	Carc. Cat. 1; R49 Muta. Cat. 3; R68 Repr. Cat. 2; R61 T; R48/23 R42/43 N; R50-53	T; N R: 49-61-42/43-48/23-68-50/53 S: 53-45-60-61	T R48/23: C ≥ 1 %: Xn; R48/20: 0,1 % ≤ C < 1 % R43: C ≥ 0,01 % N; R50-53: C ≥ 25 % N; R51-53: 2,5 % ≤ C < 25 % R52-53: 0,25 % ≤ C < 2,5 %	E ►M2 — ◄
028-021-00-0	nickel diformate; [1] formic acid, nickel salt; [2] formic acid, copper nickel salt [3]	222-101-0 [1] 239-946-6 [2] 268-755-0 [3]	3349-06-2 [1] 15843-02-4 [2] 68134-59-8 [3]	Carc. Cat. 1; R49 Muta. Cat. 3; R68 Repr. Cat. 2; R61 T; R48/23 R42/43 N; R50-53	T; N R: 49-61-42/43-48/23-68-50/53 S: 53-45-60-61	T R48/23: C ≥ 1 %: Xn; R48/20: 0,1 % ≤ C < 1 % R43: C ≥ 0,01 % N; R50-53: C ≥ 25 % N; R51-53: 2,5 % ≤ C < 25 % R52-53: 0,25 % ≤ C < 2,5 %	E ►M2 — ◄

▼**M1**

Indekso Nr.	Tarptautinė cheminė identifikacija	EB Nr.	CAS Nr.	Klasifikacija	Ženklinimas	Ribinės koncentracijos	Pastabos
028-022-00-6	nickel di(acetate); [1] nickel acetate [2]	206-761-7 [1] 239-086-1 [2]	373-02-4 [1] 14998-37-9 [2]	Carc. Cat. 1; R49 Muta. Cat. 3; R68 Repr. Cat. 2; R61 T; R48/23 Xn; R20/22 R42/43 N; R50-53	T; N R: 49-61-20/22-42/43-48/23-68-50/53 S: 53-45-60-61	T R48/23: C ≥ 1 %: Xn; R48/20: 0,1 % ≤ C < 1 % R43: C ≥ 0,01 % N; R50-53: C ≥ 25 % N; R51-53: 2,5 % ≤ C < 25 % R52-53: 0,25 % ≤ C < 2,5 %	E ►**M2** —— ◄
028-024-00-7	nickel dibenzoate	209-046-8	553-71-9	Carc. Cat. 1; R49 Muta. Cat. 3; R68 Repr. Cat. 2; R61 T; R48/23 R42/43 N; R50-53	T; N R: 49-61-42/43-48/23-68-50/53 S: 53-45-60-61	T R48/23: C ≥ 1 %: Xn; R48/20: 0,1 % ≤ C < 1 % R43: C ≥ 0,01 % N; R50-53: C ≥ 25 % N; R51-53: 2,5 % ≤ C < 25 % R52-53: 0,25 % ≤ C < 2,5 %	E ►**M2** —— ◄
028-025-00-2	nickel bis(4-cyclohexylbutyrate)	223-463-2	3906-55-6	Carc. Cat. 1; R49 Muta. Cat. 3; R68 Repr. Cat. 2; R61 T; R48/23 R42/43 N; R50-53	T; N R: 49-61-42/43-48/23-68-50/53 S: 53-45-60-61	T R48/23: C ≥ 1 %: Xn; R48/20: 0,1 % ≤ C < 1 % R43: C ≥ 0,01 % N; R50-53: C ≥ 25 % N; R51-53: 2,5 % ≤ C < 25 % R52-53: 0,25 % ≤ C < 2,5 %	
028-026-00-8	nickel(II) stearate; nickel(II) octadecanoate	218-744-1	2223-95-2	Carc. Cat. 1; R49 Muta. Cat. 3; R68 Repr. Cat. 2; R61 T; R48/23 R42/43 N; R50-53	T; N R: 49-61-42/43-48/23-68-50/53 S: 53-45-60-61	T R48/23: C ≥ 1 %: Xn; R48/20: 0,1 % ≤ C < 1 % R43: C ≥ 0,01 % N; R50-53: C ≥ 25 % N; R51-53: 2,5 % ≤ C < 25 % R52-53: 0,25 % ≤ C < 2,5 %	E U

▼M1

Indekso Nr.	Tarptautinė cheminė identifikacija	EB Nr.	CAS Nr.	Klasifikacija	Ženklinimas	Ribinės koncentracijos	Pastabos
028-027-00-3	nickel dilactate	—	16039-61-5	Carc. Cat. 1; R49 Muta. Cat. 3; R68 Repr. Cat. 2; R61 T; R48/23 R42/43 N; R50-53	T; N R: 49-61-42/43-48/23-68-50/53 S: 53-45-60-61	T R48/23: C ≥ 1 %: Xn; R48/20: 0,1 % ≤ C < 1 % R43: C ≥ 0,01 % N; R50-53: C ≥ 25 % N; R51-53: 2,5 % ≤ C < 25 % R52-53: 0,25 % ≤ C < 2,5 %	E ►M2 — ◄
028-028-00-9	nickel(II) octanoate	225-656-7	4995-91-9	Carc. Cat. 1; R49 Muta. Cat. 3; R68 Repr. Cat 2; R61 T; R48/23 C; R35 R42/43 N; R50-53	T; C; N R: 49-61-35-42/43-48/23-68-50/53 S: 53-45-60-61	T R48/23: C ≥ 1 %: Xn; R48/20: 0,1 % ≤ C < 1 % R43: C ≥ 0,01 % N; R50-53: C ≥ 25 % N; R51-53: 2,5 % ≤ C < 25 % R52-53: 0,25 % ≤ C < 2,5 %	E ►M2 — ◄
028-029-00-4	nickel difluoride; [1] nickel dibromide; [2] nickel diiodide; [3] nickel potassium fluoride [4]	233-071-3 [1] 236-665-0 [2] 236-666-6 [3] - [4]	10028-18-9 [1] 13462-88-9 [2] 13462-90-3 [3] 11132-10-8 [4]	Carc. Cat. 1; R49 Muta. Cat. 3; R68 Repr. Cat. 2; R61 T; R48/23 R42/43 N; R50-53	T; N R: 49-61-42/43-48/23-68-50/53 S: 53-45-60-61	T R48/23: C ≥ 1 %: Xn; R48/20: 0,1 % ≤ C < 1 % R43: C ≥ 0,01 % N; R50-53: C ≥ 25 % N; R51-53: 2,5 % ≤ C < 25 % R52-53: 0,25 % ≤ C < 2,5 %	E ►M2 — ◄
028-030-00-X	nickel hexafluorosilicate	247-430-7	26043-11-8	Carc. Cat. 1; R49 Muta. Cat. 3; R68 Repr. Cat. 2; R61 T; R48/23 R42/43 N; R50-53	T; N R: 49-61-42/43-48/23-68-50/53 S: 53-45-60-61	T R48/23: C ≥ 1 %: Xn; R48/20: 0,1 % ≤ C < 1 % R43: C ≥ 0,01 % N; R50-53: C ≥ 25 % N; R51-53: 2,5 % ≤ C < 25 % R52-53: 0,25 % ≤ C < 2,5 %	E ►M2 — ◄

▼M1

Indekso Nr.	Tarptautinė cheminė identifikacija	EB Nr.	CAS Nr.	Klasifikacija	Ženklinimas	Ribinės koncentracijos	Pastabos
028-031-00-5	nickel selenate	239-125-2	15060-62-5	Carc. Cat. 1; R49 Muta. Cat. 3; R68 Repr. Cat. 2; R61 T; R48/23 R42/43 N; R50-53	T; N R: 49-61-42/43-48/23-68-50/53 S: 53-45-60-61	T R48/23: C ≥ 1 %: Xn; R48/20: 0,1 % ≤ C < 1 % R43: C ≥ 0,01 % N; R50-53: C ≥ 25 % N; R51-53: 2,5 % ≤ C < 25 % R52-53: 0,25 % ≤ C < 2,5 %	E ►M2 — ◄
028-032-00-0	nickel hydrogen phosphate; [1] nickel bis(dihydrogen phosphate); [2] trinickel bis(orthophosphate); [3] dinickel diphosphate; [4] nickel bis(phosphinate); [5] nickel phosphinate; [6] phosphoric acid, calcium nickel salt; [7] diphosphoric acid, nickel(II) salt [8]	238-278-2 [1] 242-522-3 [2] 233-844-5 [3] 238-426-6 [4] 238-511-8 [5] 252-840-4 [6] - [7] - [8]	14332-34-4 [1] 18718-11-1 [2] 10381-36-9 [3] 14448-18-1 [4] 14507-36-9 [5] 36026-88-7 [6] 17169-61-8 [7] 19372-20-4 [8]	Carc. Cat. 1; R49 T; R48/23 R42/43 N; R50-53	T; N R: 49-42/43-48/23-50/53 S: 53-45-60-61		E ►M2 — ◄
028-033-00-6	diammonium nickel hexacyanoferrate	—	74195-78-1	Carc. Cat. 1; R49 T; R48/23 R42/43 N; R50-53	T; N R: 49-42/43-48/23-50/53 S: 53-45-60-61		E ►M2 — ◄
028-034-00-1	nickel dicyanide	209-160-8	557-19-7	Carc. Cat. 1; R49 T; R48/23 R42/43 R32 N; R50-53	T; N R: 49-32-42/43-48/23-50/53 S: 53-45-60-61		E ►M2 — ◄
028-035-00-7	nickel chromate	238-766-5	14721-18-7	Carc. Cat. 1; R49 T; R48/23 R42/43 N; R50-53	T; N R: 49-42/43-48/23-50/53 S: 53-45-60-61		E ►M2 — ◄
028-036-00-2	nickel(II) silicate; [1] dinickel orthosilicate; [2] nickel silicate (3:4); [3] silicic acid, nickel salt; [4] trihydrogen hydroxybis[orthosilicato(4-)]trinickelate(3-) [5]	244-578-4 [1] 237-411-1 [2] 250-788-7 [3] 253-461-7 [4] 235-688-3 [5]	21784-78-1 [1] 13775-54-7 [2] 31748-25-1 [3] 37321-15-6 [4] 12519-85-6 [5]	Carc. Cat. 1; R49 T; R48/23 R43 N; R50-53	T; N R: 49-43-48/23-50/53 S: 53-45-60-61		E ►M2 — ◄

▼M1

Indekso Nr.	Tarptautinė cheminė identifikacija	EB Nr.	CAS Nr.	Klasifikacija	Ženklinimas	Ribinės koncentracijos	Pastabos
028-037-00-8	dinickel hexacyanoferrate	238-946-3	14874-78-3	Carc. Cat. 1; R49 T; R48/23 R43 N; R50-53	T; N R: 49-43-48/23-50/53 S: 53-45-60-61		E ►M2 — ◄
028-038-00-3	trinickel bis(arsenate); nickel(II) arsenate	236-771-7	13477-70-8	Carc. Cat. 1; R45 T; R48/23 R43 N; R50-53	T; N R: 45-43-48/23-50/53 S: 53-45-60-61		E ►M2 — ◄
028-039-00-9	nickel oxalate; [1] oxalic acid, nickel salt [2]	208-933-7 [1] 243-867-2 [2]	547-67-1 [1] 20543-06-0 [2]	Carc. Cat. 1; R49 T; R48/23 R43 N: R50-53	T; N R: 49-43-48/23-50/53 S: 53-45-60-61		E ►M2 — ◄
028-040-00-4	nickel telluride	235-260-6	12142-88-0	Carc. Cat. 1; R49 T; R48/23 R43 N; R50-53	T; N R: 49-43-48/23-50/53 S: 53-45-60-61		E ►M2 — ◄
028-041-00-X	trinickel tetrasulfide	—	12137-12-1	Carc. Cat. 1; R49 T; R48/23 R43 N; R50-53	T; N R: 49-43-48/23-50/53 S: 53-45-60-61		E ►M2 — ◄
028-042-00-5	trinickel bis(arsenite)	—	74646-29-0	Carc. Cat. 1; R49 T; R48/23 R43 N; R50-53	T; N R: 49-43-48/23-50/53 S: 53-45-60-61		E ►M2 — ◄
028-043-00-0	cobalt nickel gray periclase; C.I. Pigment Black 25; C.I. 77332; [1] cobalt nickel dioxide; [2] cobalt nickel oxide [3]	269-051-6 [1] 261-346-8 [2] - [3]	68186-89-0 [1] 58591-45-0 [2] 12737-30-3 [3]	Carc. Cat. 1; R49 T; R48/23 R43	T R: 49-43-48/23 S: 53-45		E ►M2 — ◄

▼M1

Indekso Nr.	Tarptautinė cheminė identifikacija	EB Nr.	CAS Nr.	Klasifikacija	Ženklinimas	Ribinės koncentracijos	Pastabos
028-044-00-6	nickel tin trioxide; nickel stannate	234-824-9	12035-38-0	Carc. Cat. 1; R49 T; R48/23 R43	T R: 49-43-48/23 S: 53-45		E ►M2 — ◄
028-045-00-1	nickel triuranium decaoxide	239-876-6	15780-33-3	Carc. Cat. 1; R49 T; R48/23 R43	T R: 49-43-48/23 S: 53-45		E ►M2 — ◄
028-046-00-7	nickel dithiocyanate	237-205-1	13689-92-4	Carc. Cat. 1; R49 Muta. Cat. 3;R68 Repr. Cat. 2; R61 T; R48/23 R42/43 R32 N; R50-53	T; N R: 49-61-32-42/43-48/23-68-50/53 S: 53-45-60-61	T R48/23: C ≥ 1 %: Xn; R48/20: 0,1 % ≤ C < 1 % R43: C ≥ 0,01 % N; R50-53: C ≥ 25 % N; R51-53: 2,5 % ≤ C < 25 % R52-53: 0,25 % ≤ C < 2,5 %	E ►M2 — ◄
028-047-00-2	nickel dichromate	239-646-5	15586-38-6	Carc. Cat. 1; R49 Muta. Cat. 3; R68 Repr. Cat. 2; R61 T; R48/23 R42/43 N; R50-53	T; N R: 49-61-42/43-48/23-68-50/53 S: 53-45-60-61	T R48/23: C ≥ 1 %: Xn; R48/20: 0,1 % ≤ C < 1 % R43: C ≥ 0,01 % N; R50-53: C ≥ 25 % N; R51-53: 2,5 % ≤ C < 25 % R52-53: 0,25 % ≤ C < 2,5 %	E ►M2 — ◄
028-048-00-8	nickel(II) selenite	233-263-7	10101-96-9	Carc. Cat. 1; R49 T; R48/23 R42/43 N; R50-53	T; N R: 49-42/43-48/23-50/53 S: 53-45-60-61		E ►M2 — ◄

▼M1

Indekso Nr.	Tarptautinė cheminė identifikacija	EB Nr.	CAS Nr.	Klasifikacija	Ženklinimas	Ribinės koncentracijos	Pastabos
028-049-00-3	nickel selenide	215-216-2	1314-05-2	Carc. Cat. 1; R49 T; R48/23 R43 N; R50-53	T; N R: 49-43-48/23-50/53 S: 53-45-60-61		E ►M2 — ◄
028-050-00-9	silicic acid, lead nickel salt	—	68130-19-8	Carc. Cat. 1: R49 Repr. Cat. 1: R61 Repr. Cat. 3; R62 T; R48/23 R43 N; R50-53	T; N R: 49-61-43-48/23-62-50/53 S: 53-45-60-61		E ►M2 — ◄
028-051-00-4	nickel diarsenide; [1] nickel arsenide [2]	235-103-1 [1] 248-169-1 [2]	12068-61-0 [1] 27016-75-7 [2]	Carc. Cat. 1; R49 T; R48/23 R43 N; R50-53	T; N R: 49-43-48/23-50/53 S: 53-45-60-61		E ►M2 — ◄
028-052-00-X	nickel barium titanium primrose priderite; C.I. Pigment Yellow 157; C.I. 77900	271-853-6	68610-24-2	Carc. Cat. 1: R49 T; R48/23 R43	T R: 49-43-48/23 S: 53-45		E ►M2 — ◄
028-053-00-5	nickel dichlorate; [1] nickel dibromate; [2] ethyl hydrogen sulfate, nickel(II) salt [3]	267-897-0 [1] 238-596-1 [2] 275-897-7 [3]	67952-43-6 [1] 14550-87-9 [2] 71720-48-4 [3]	Carc. Cat. 1; R49 Muta. Cat. 3; R68 Repr. Cat. 2; R61 T; R48/23 R42/43 N; R50-53	T; N R: 49-61-42/43-48/23-68-50/53 S: 53-45-60-61	T R48/23: C ≥ 1 %: Xn; R48/20: 0,1 % ≤ C < 1 % R43: C ≥ 0,01 % N; R50-53: C ≥ 25 % N; R51-53: 2,5 % ≤ C < 25 % R52-53: 0,25 % ≤ C < 2,5 %	E ►M2 — ◄

▼M1

Indekso Nr.	Tarptautinė cheminė identifikacija	EB Nr.	CAS Nr.	Klasifikacija	Ženklinimas	Ribinės koncentracijos	Pastabos
028-054-00-0	nickel(II) trifluoroacetate; [1] nickel(II) propionate; [2] nickel bis(benzenesulfonate); [3] nickel(II) hydrogen citrate; [4] citric acid, ammonium nickel salt; [5] citric acid, nickel salt; [6] nickel bis(2-ethylhexanoate); [7] 2-ethylhexanoic acid, nickel salt; [8] dimethylhexanoic acid nickel salt; [9] nickel(II) isooctanoate; [10] nickel isooctanoate; [11] nickel bis(isononanoate); [12] nickel(II) neononanoate; [13] nickel(II) isodecanoate; [14] nickel(II) neodecanoate; [15] neodecanoic acid, nickel salt; [16] nickel(II) neoundecanoate; [17] bis(d-gluconato-O^1,O^2)nickel; [18] nickel 3,5-bis(*tert*-butyl)-4-hydroxybenzoate (1:2); [19] nickel(II) palmitate; [20] (2-ethylhexanoato-*O*)(isononanoato-*O*)nickel; [21] (isononanoato-*O*)(isooctanoato-*O*)nickel; [22] (isooctanoato-*O*)(neodecanoato-*O*)nickel; [23] (2-ethylhexanoato-*O*)(isodecanoato-*O*)nickel; [24] (2-ethylhexanoato-*O*)(neodecanoato-*O*)nickel; [25] (isodecanoato-*O*)(isooctanoato-*O*)nickel; [26] (isodecanoato-*O*)(isononanoato-*O*)nickel; [27] (isononanoato-*O*)(neodecanoato-*O*)nickel; [28] fatty acids, $C_{6\text{-}19}$-branched, nickel salts; [29] fatty acids, $C_{8\text{-}18}$ and C_{18}-unsaturated, nickel salts; [30] 2,7-naphthalenedisulfonic acid, nickel(II) salt; [31]	240-235-8 [1] 222-102-6 [2] 254-642-3 [3] 242-533-3 [4] 242-161-1 [5] 245-119-0 [6] 224-699-9 [7] 231-480-1 [8] 301-323-2 [9] 249-555-2 [10] 248-585-3 [11] 284-349-6 [12] 300-094-6 [13] 287-468-1 [14] 287-469-7 [15] 257-447-1 [16] 300-093-0 [17] 276-205-6 [18] 258-051-1 [19] 237-138-8 [20] 287-470-2 [21] 287-471-8 [22] 284-347-5 [23] 284-351-7 [24] 285-698-7 [25] 285-909-2 [26] 284-348-0 [27] 287-592-6 [28] 294-302-1 [29] 283-972-0 [30] - [31]	16083-14-0 [1] 3349-08-4 [2] 39819-65-3 [3] 18721-51-2 [4] 18283-82-4 [5] 22605-92-1 [6] 4454-16-4 [7] 7580-31-6 [8] 93983-68-7 [9] 29317-63-3 [10] 27637-46-3 [11] 84852-37-9 [12] 93920-10-6 [13] 85508-43-6 [14] 85508-44-7 [15] 51818-56-5 [16] 93920-09-3 [17] 71957-07-8 [18] 52625-25-9 [19] 13654-40-5 [20] 85508-45-8 [21] 85508-46-9 [22] 84852-35-7 [23] 84852-39-1 [24] 85135-77-9 [25] 85166-19-4 [26] 84852-36-8 [27] 85551-28-6 [28] 91697-41-5 [29] 84776-45-4 [30] 72319-19-8 [31]	Carc. Cat. 1; R49 Muta. Cat. 3; R68 Repr. Cat. 2; R61 T; R48/23 R42/43 N; R50-53	T; N R: 49-61-42/43-48/23-68-50/53 S: 53-45-60-61	T R48/23: C ≥ 1 %: Xn; R48/20: 0,1 % ≤ C < 1 % R43: C ≥ 0,01 % N; R50-53: C ≥ 25 % N; R51-53: 2,5 % ≤ C < 25 % R52-53: 0,25 % ≤ C < 2,5 %	E ►M2 — ◄

▼M1

Indekso Nr.	Tarptautinė cheminė identifikacija	EB Nr.	CAS Nr.	Klasifikacija	Ženklinimas	Ribinės koncentracijos	Pastabos
028-055-00-6	nickel(II) sulfite; [1] nickel tellurium trioxide; [2] nickel tellurium tetraoxide; [3] molybdenum nickel hydroxide oxide phosphate [4]	231-827-7 [1] 239-967-0 [2] 239-974-9 [3] 268-585-7 [4]	7757-95-1 [1] 15851-52-2 [2] 15852-21-8 [3] 68130-36-9 [4]	Carc. Cat. 1; R49 T; R48/23 R42/43 N; R50-53	T; N R: 49-42/43-48/23-50/53 S: 53-45-60-61		E ►M2 — ◄
028-056-00-1	nickel boride (NiB); [1] dinickel boride; [2] trinickel boride; [3] nickel boride; [4] dinickel silicide; [5] nickel disilicide; [6] dinickel phosphide; [7] nickel boron phosphide [8]	234-493-0 [1] 234-494-6 [2] 234-495-1 [3] 235-723-2 [4] 235-033-1 [5] 235-379-3 [6] 234-828-0 [7] - [8]	12007-00-0 [1] 12007-01-1 [2] 12007-02-2 [3] 12619-90-8 [4] 12059-14-2 [5] 12201-89-7 [6] 12035-64-2 [7] 65229-23-4 [8]	Carc. Cat. 1; R49 T; R48/23 R43 N; R50-53	T; N R: 49-43-48/23-50/53 S: 53-45-60-61		E ►M2 — ◄
028-057-00-7	dialuminium nickel tetraoxide; [1] nickel titanium trioxide; [2] nickel titanium oxide; [3] nickel divanadium hexaoxide; [4] cobalt dimolybdenum nickel octaoxide; [5] nickel zirkonium trioxide; [6] molybdenum nickel tetraoxide; [7] nickel tungsten tetraoxide; [8] olivine, nickel green; [9] lithium nickel dioxide; [10] molybdenum nickel oxide; [11]	234-454-8 [1] 234-825-4 [2] 235-752-0 [3] 257-970-5 [4] 268-169-5 [5] 274-755-1 [6] 238-034-5 [7] 238-032-4 [8] 271-112-7 [9] - [10] - [11]	12004-35-2 [1] 12035-39-1 [2] 12653-76-8 [3] 52502-12-2 [4] 68016-03-5 [5] 70692-93-2 [6] 14177-55-0 [7] 14177-51-6 [8] 68515-84-4 [9] 12031-65-1 [10] 12673-58-4 [11]	Carc. Cat. 1; R49 T; R48/23 R43	T R: 49-43-48/23 S: 53-45		E ►M2 — ◄
028-058-00-2	cobalt lithium nickel oxide	442-750-5	—	Carc. Cat. 1; R49 T+; R26 T; R48/23 R43 N; R50-53	T+; N R: 49-26-43-48/23-50/53 S: 53-45-60-61		E

▼B

029-001-00-4	copper chloride; copper (I) chloride; cuprous chloride	231-842-9	7758-89-6	Xn; R22 N; R50-53	Xn; N R: 22-50/53 S: (2-)22-60-61		

▼B

Indekso Nr.	Tarptautinė cheminė identifikacija	EB Nr.	CAS Nr.	Klasifikacija	Ženklinimas	Ribinės koncentracijos	Pastabos
029-002-00-X	dicopper oxide; copper (I) oxide	215-270-7	1317-39-1	Xn; R22 N; R50-53	Xn; N R: 22-50/53 S: (2-)22-60-61		
029-003-00-5	Naphthenic acids, copper salts; copper naphthenate	215-657-0	1338-02-9	R10 Xn; R22 N; R50-53	Xn; N R: 10-22-50/53 S: (2-)60-61		
029-004-00-0	copper sulphate	231-847-6	7758-98-7	Xn; R22 Xi; R36/38 N; R50-53	Xn; N R: 22-36/38-50/53 S: (2-)22-60-61		
029-005-00-6	(tris(chloromethyl)phthalocyaninato)copper(II), reaction products with *N*-methylpiperazine and methoxyacetic acid	401-260-1	—	Xi; R36	Xi R: 36 S: (2-)26		
029-006-00-1	tris(octadec-9-enylammonium) (trisulfonatophthalocyaninato)copper(II)	403-210-4	—	Xi; R41 N; R51-53	Xi; N R: 41-51/53 S: (2-)22-26-39-61		
029-007-00-7	(trisodium (2-((3-(6-(2-chloro-5-sulfonato)anilino)-4-(3-carboxypyridinio)-1,3,5-triazin-2-ylamino)-2-oxido-5-sulfonatophenylazo)phenylmethylazo)-4-sulfonatobenzoato)-copper(3-)) hydroxide	404-670-9	89797-01-3	E; R2 R43	E; Xi R: 2-43 S: (2-)22-24-35-37		
029-008-00-2	copper(II) methanesulfonate	405-400-2	54253-62-2	Xn; R22 Xi; R41 N; R50-53	Xn; N R: 22-41-50/53 S: (2-)26-36/37/39-60-61		
029-009-00-8	phthalocyanine-*N*-[3-(diethylamino)propyl]-sulfonamide copper complex	413-650-9	93971-95-0	R52-53	R: 52/53 S: 61		
029-010-00-3	reaction mass of compounds from (dodecakis(*p*-tolylthio)phthalocyaninato)copper(II) to (hexadecakis(*p*-tolylthio)phthalocyaninato)-copper(II)	407-700-9	101408-30-4	R43	Xi R: 43 S: (2-)24-37		

▼B

Indekso Nr.	Tarptautinė cheminė identifikacija	EB Nr.	CAS Nr.	Klasifikacija	Ženklinimas	Ribinės koncentracijos	Pastabos
029-011-00-9	sodium [29*H*,31*H*-phthalocyaninato-(2-)-*N*29,*N*30,*N*31,*N*32]-((3-(*N*-methyl-*N*-(2-hydroxyethyl)amino)propyl)amino)sulfonyl-sulfonato, copper complex	412-730-0	150522-10-4	C; R34	C R: 34 S: (1/2-)22-26-36/37/39-45		
029-012-00-4	sodium ((*N*-(3-trimethylammoniopropyl)sulfamoyl)methylsulfonatophthalocyaninato)-copper(II)	407-340-2	124719-24-0	Xi; R41	Xi R: 41 S: (2-)26-39		

▼M1

029-013-00-X	trisodium(2-(α-(3-(4-chloro-6-(2-(2-(vinylsulfonyl)ethoxy)ethylamino)-1,3,5-triazin-2-ylamino)-2-oxido-5-sulfonatophenylazo)benzylidenehydrazino)-4-sulfonatobenzoato)copper(II)	407-580-8	130201-51-3	Xi; R41	Xi R: 41 S: (2-)26-39		
029-014-00-5	reaction mass of: 2,2'-[[*cis*-1,2-cyclohexanediylbis(nitrilomethylidene)]bis[phenolate]](2-)*N,N′,O,O*'-copper complex; 2,2'-[[*trans*-1,2-cyclohexanediylbis(nitrilomethylidyne)]bis[phenolate]](2-)*N,N′,O,O*'-copper complex	419-610-7	171866-24-3	Xn; R48/22 N; R51-53	Xn; N R: 48/22-51/53 S: (2-)22-36-61		

▼B

030-001-00-1	zinc powder - zinc dust (pyrophoric)	231-175-3	7440-66-6	F; R15-17 N; R50-53	F; N R: 15-17-50/53 S: (2-)43-46-60-61		
030-001-01-9	zinc powder - zinc dust (stabilised)	231-175-3	7440-66-6	N; R50-53	N R: 50/53 S: 60-61		
030-003-00-2	zinc chloride	231-592-0	7646-85-7	C; R34 Xn; R22 N; R50-53	C; N R: 22-34-50/53 S: (1/2-)26-36/37/39-45-60-61	C; R34: C ≥ 10 % Xi; R36/37/38: 5 % ≤ C < 10 %	

▼B

Indekso Nr.	Tarptautinė cheminė identifikacija	EB Nr.	CAS Nr.	Klasifikacija	Ženklinimas	Ribinės koncentracijos	Pastabos
030-004-00-8	dimethylzinc; [1] diethylzinc [2]	208-884-1 [1] 209-161-3 [2]	544-97-8 [1] 557-20-0 [2]	F; R17 R14 C; R34 N; R50-53	F; C; N R: 14-17-34-50/53 S: (1/2-)16-43-45-60-61		
030-005-00-3	diamminediisocyanatozinc	401-610-3	—	Xn; R22 Xi; R41 R42/43 N; R50	Xn; N R: 22-41-42/43-50 S: (2-)22-26-36/37/39-41-61		
030-006-00-9	zinc sulphate (hydrous) (mono-, hexa- and hepta hydrate); [1] zinc sulphate (anhydrous) [2]	231-793-3 [1] 231-793-3 [2]	7446-19-7 [1] 7733-02-0 [2]	Xn; R22 Xi; R41 N; R50-53	Xn; N R: 22-41-50/53 S: (2-)22-26-39-46-60-61		
030-007-00-4	bis(3,5-di-*tert*-butylsalicylato-O^1,O^2)zinc	403-360-0	42405-40-3	F; R11 Xn; R22 N; R50-53	F; Xn; N R: 11-22-50/53 S: (2-)7-22-60-61		
030-008-00-X	hydroxo(2-(benzenesulfonamido)benzoato)-zinc(II)	403-750-0	113036-91-2	Xn; R20 N; R51-53	Xn; N R: 20-51/53 S: (2-)22-57-61		
▼M1 030-009-00-5	zinc-bis(4-(*n*-octyloxycarbonylamino)salicylate) dihydrate	417-130-2	—	Xi; R41 N; R51-53	Xi; N R: 41-51/53 S: (2-)26-39-61		
030-010-00-0	2-dodec-1-enylbutanedioic acid, 4-methyl ester zinc salt	430-740-3	—	N; R51-53	N R: 51/53 S: 61		
▼B 030-011-00-6	trizinc bis(orthophosphate)	231-944-3	7779-90-0	N; R50-53	N R: 50/53 S: 60-61		

▼B

Indekso Nr.	Tarptautinė cheminė identifikacija	EB Nr.	CAS Nr.	Klasifikacija	Ženklinimas	Ribinės koncentracijos	Pastabos
▼M6 030-012-00-1	aluminium-magnesium-zinc-carbonate-hydroxide	423-570-6	169314-88-9	R53	R: 53 S: 61		
▼B 030-013-00-7	zinc oxide	215-222-5	1314-13-2	N; R50-53	N R: 50/53 S: 60-61		
▼M1 030-015-00-8	tetrazinc(2+)bis(hexacyanocobalt(3+))diacetate	440-060-9	—	N; R51-53	N R: 51/53 S: 61		
▼M6 031-001-00-4	gallium arsenide	215-114-8	1303-00-0	Carc. Cat. 2; R45 T; R48/23	T R: 45-48/23 S: 45-53		E
▼B 033-001-00-X	arsenic	231-148-6	7440-38-2	T; R23/25 N; R50-53	T; N R: 23/25-50/53 S: (1/2-)20/21-28-45-60-61		
033-002-00-5	arsenic compounds, with the exception of those specified elsewhere in this Annex	—	—	T; R23/25 N; R50-53	T; N R: 23/25-50/53 S: (1/2-)20/21-28-45-60-61	T; R23/25: C ≥ 0,2 % Xn; R20/22: 0,1 % ≤ C < 0,2 %	A1
033-003-00-0	diarsenic trioxide; arsenic trioxide	215-481-4	1327-53-3	Carc. Cat. 1; R45 T+; R28 C; R34 N; R50-53	T+; N R: 45-28-34-50/53 S: 53-45-60-61		E
033-004-00-6	diarsenic pentaoxide; arsenic pentoxide; arsenic oxide	215-116-9	1303-28-2	Carc. Cat. 1; R45 T; R23/25 N; R50-53	T; N R: 45-23/25-50/53 S: 53-45-60-61		E
▼M1 033-005-00-1	arsenic acid and its salts with the exception of those specified elsewhere in this Annex	—	—	Carc. Cat. 1; R45 T; R23/25 N; R50-53	T; N R: 45-23/25-50/53 S: 53-45-60-61		AE

▼B

Indekso Nr.	Tarptautinė cheminė identifikacija	EB Nr.	CAS Nr.	Klasifikacija	Ženklinimas	Ribinės koncentracijos	Pastabos
033-006-00-7	arsine	232-066-3	7784-42-1	F+; R12 T+; R26 Xn; R48/20 N; R50-53	F+; T+; N R: 12-26-48/20-50/53 S: (1/2-)9-16-28-33-36/37-45-60-61		
033-007-00-2	*tert*-butylarsine	423-320-6	4262-43-5	F; R17 T+; R26	F; T+ R: 17-26 S: (1/2-)9-28-36/37-43-45		
034-001-00-2	selenium	231-957-4	7782-49-2	T; R23/25 R33 R53	T R: 23/25-33-53 S: (1/2-)20/21-28-45-61		
▼M1 034-002-00-8	selenium compounds with the exception of cadmium sulphoselenide and those specified elsewhere in this Annex	—	—	T; R23/25 R33 N; R50-53	T; N R: 23/25-33-50/53 S: (1/2-)20/21-28-45-60-61		A
▼B 034-003-00-3	sodium selenite	233-267-9	10102-18-8	T+; R28 T; R23 R31 R43 N; R51-53	T+; N R: 23-28-31-43-51/53 S: (1/2-)28-36/37-45-61		
035-001-00-5	bromine	231-778-1	7726-95-6	T+; R26 C; R35 N; R50	T+; C; N R: 26-35-50 S: (1/2-)7/9-26-45-61		
035-002-00-0	hydrogen bromide	233-113-0	10035-10-6	C; R35 Xi; R37	C R: 35-37 S: (1/2-)7/9-26-45		
035-002-01-8	hydrobromic acid ... %	—	—	C; R34 Xi; R37	C R: 34-37 S: (1/2-)7/9-26-45	C; R34: C ≥ 40 % Xi; R36/38: 10 % ≤ C < 40 % Xi; R37: C ≥ 10 %	B

▼B

Indekso Nr.	Tarptautinė cheminė identifikacija	EB Nr.	CAS Nr.	Klasifikacija	Ženklinimas	Ribinės koncentracijos	Pastabos
035-003-00-6	potassium bromate	231-829-8	7758-01-2	O; R9 Carc. Cat. 2; R45 T; R25	T; O R: 45-9-25 S: 53-45		E
035-004-00-1	2-hydroxyethylammonium perbromide	407-440-6	—	O; R8 Xn; R22 C; R35 R43 N; R50	O; C; N R: 8-22-35-43-50 S: (1/2-)3/7-14-26-36/37/39-45-60-61		
040-001-00-3	zirconium powder (pyrophoric)	231-176-9	7440-67-7	F; R15-17	F R: 15-17 S: (2-)7/8-43		
040-002-00-9	zirconium powder (non pyrophoric)	—	—	F; R15	F R: 15 S: (2-)7/8-43		
▼M1 040-003-00-4	reaction product of 3,5-di-*tert*-butylsalicylic acid and zirconium oxychloride, dehydrated, basic Zr: DTBS = 1,0: 1,0 to 1,0: 1,5	430-610-6	226996-19-6	N; R50-53	N R: 50/53 S: 60-61		
042-001-00-9	molybdenum trioxide	215-204-7	1313-27-5	Carc. Cat. 3; R40 Xi; R36/37	Xn R: 36/37-40 S: (2-)22-36/37		
042-002-00-4	tetrakis(dimethylditetradecylammonium) hexa-μ-oxotetra-μ3-oxodi-μ5-oxotetradecaoxooctamolybdate(4-)	404-760-8	117342-25-3	T; R23 Xi; R41	T R: 23-41 S: (1/2-)26-36/37/39-45		
▼B 042-003-00-X	tetrakis(trimethylhexadecylammonium) hexa-mu-oxotetra-mu3-oxodi-mu5-oxotetradecaoxooctamolybdate(4-)	404-860-1	116810-46-9	F; R11 Xi; R41 N; R50-53	F; Xi; N R: 11-41-50/53 S: (2-)26-39-60-61		

▼B

Indekso Nr.	Tarptautinė cheminė identifikacija	EB Nr.	CAS Nr.	Klasifikacija	Ženklinimas	Ribinės koncentracijos	Pastabos
042-004-00-5	Reaction product of ammonium molybdate and C_{12}-C_{24}-diethoxylated alkylamine (1:5-1:3)	412-780-3	—	Xi; R38 R43 N; R51-53	Xi; N R: 38-43-51/53 S: 24/25-37-61		
▼M1 042-005-00-0	reaction mass of: mono- and di-glycerols of canola oil; canola oil acid amide of branched 1,3-propanediamine,*N*-[3-(tridecyloxy)-propyl]; *N,N*-diorgano dithiocarbamate molybdenum complex	434-240-6	—	R43 N; R51-53	Xi; N R: 43-51/53 S: (2-)24-37-61		
046-001-00-X	tetraammine palladium (II) hydrogen carbonate	425-270-0	134620-00-1	Xn; R22-48/22 Xi; R41 R43 N; R50-53	Xn; N R: 22-41-43-48/22-50/53 S: (2-)22-26-36/37/39-60-61		
047-001-00-2	silver nitrate	231-853-9	7761-88-8	O; R8 C; R34 N; R50-53	O; C; N R: 8-34-50/53 S: (1/2-)26-36/37/39-45-60-61		
047-002-00-8	polyphosphoric acid, copper, sodium, magnesium, calcium, silver and zinc salt	416-850-4	—	N; R50-53	N R: 50/53 S: 60-61		
▼B 048-001-00-5	cadmium compounds, with the exception of cadmium sulphoselenide (xCdS.yCdSe), reaction mass of cadmium sulphide with zinc sulphide (xCdS.yZnS), reaction mass of cadmium sulphide with mercury sulphide (xCdS.yHgS), and those specified elsewhere in this Annex	—	—	Xn; R20/21/22 N; R50-53	Xn; N R: 20/21/22-50/53 S: (2-)60-61	Xn; R20/21/22: C ≥ 0,1 %	A1

▼B

Indekso Nr.	Tarptautinė cheminė identifikacija	EB Nr.	CAS Nr.	Klasifikacija	Ženklinimas	Ribinės koncentracijos	Pastabos
048-002-00-0	cadmium (non-pyrophoric); [1] cadmium oxide (non-pyrophoric) [2]	231-152-8 [1] 215-146-2 [2]	7440-43-9 [1] 1306-19-0 [2]	Carc. Cat. 2; R45 Muta. Cat. 3; R68 Repr. Cat. 3; R62-63 T+; R26 T; R48/23/25 N; R50-53	T+; N R: 45-26-48/23/25-62-63-68-50/53 S: 53-45-60-61		E
048-003-00-6	cadmium diformate; cadmiumformate	224-729-0	4464-23-7	T; R23/25 R33 Xn; R68 N; R50-53	T; N R: 23/25-33-68-50/53 S: (1/2-)22-45-60-61	T; R23/25: C ≥ 10 % Xn; R20/22: 0,25 % ≤ C < 10 % R33: C ≥ 0,25 %	
048-004-00-1	cadmium cyanide	208-829-1	542-83-6	T+; R26/27/28 R32 R33 Xn; R68 N; R50-53	T+; N R: 26/27/28-32-33-68-50/53 S: (1/2-)7-28-29-45-60-61	R32: C ≥ 1 % R33: C ≥ 0,1 %	
048-005-00-7	cadmiumhexafluorosilicate(2-); cadmium fluorosilica	241-084-0	17010-21-8	T; R23/25 R33 Xn; R68 N; R50-53	T; N R: 23/25-33-68-50/53 S: (1/2-)22-45-60-61	T; R23/25: C ≥ 10 % Xn; R20/22: 0,1 % ≤ C < 10 % R33: C ≥ 0.1 %	
048-006-00-2	cadmium fluoride	232-222-0	7790-79-6	Carc. Cat. 2; R45 Muta. Cat. 2; R46 Repr. Cat. 2; R60-61 T+; R26 T; R25-48/23/25 N; R50-53	T+; N R: 45-46-60-61-25-26-48/23/25-50/53 S: 53-45-60-61	Carc. Cat. 2; R45: C ≥ 0,01 % T; R25: C ≥ 10 % Xn; R22: 0,1 % ≤ C < 10 % T; R48/23/25: C ≥ 7 % Xn; R48/20/22: 0,1 % ≤ C < 7 %	E
048-007-00-8	cadmium iodide	232-223-6	7790-80-9	T; R23/25 R33 Xn; R68 N; R50-53	T; N R: 23/25-33-68-50/53 S: (1/2-)22-45-60-61	T; R23/25: C ≥ 10 % Xn; R20/22: 0.1 % ≤ C < 10 % R33: C ≥ 0.1 %	

▼B

Indekso Nr.	Tarptautinė cheminė identifikacija	EB Nr.	CAS Nr.	Klasifikacija	Ženklinimas	Ribinės koncentracijos	Pastabos
048-008-00-3	cadmium chloride	233-296-7	10108-64-2	Carc. Cat. 2; R45 Muta. Cat. 2; R46 Repr. Cat. 2; R60-61 T+; R26 T; R25-48/23/25 N; R50-53	T+; N R: 45-46-60-61-25-26-48/23/25-50/53 S: 53-45-60-61	Carc. Cat. 2; R45: C ≥ 0,01 % T; R25: C ≥ 10 % Xn; R22: 0,1 % ≤ C < 10 % T; R48/23/25: C ≥ 7 % Xn; R48/20/22: 0,1 % ≤ C < 7 %	E
048-009-00-9	cadmium sulphate	233-331-6	10124-36-4	Carc. Cat. 2; R45 Muta. Cat. 2; R46 Repr. Cat. 2; R60-61 T+; R26 T; R25-48/23/25 N; R50-53	T+; N R: 45-46-60-61-25-26-48/23/25-50/53 S: 53-45-60-61	Carc. Cat. 2; R45: C ≥ 0,01 % T; R25: C ≥ 10 % Xn; R22: 0,1 % ≤ C < 10 % T; R48/23/25: C ≥ 7 % Xn; R48/20/22: 0,1 % ≤ C < 7 %	E
048-010-00-4	cadmium sulphide	215-147-8	1306-23-6	Carc. Cat. 2; R45 Muta. Cat. 3; R68 Repr. Cat. 3; R62-63 T; R48/23/25 Xn; R22 R53	T; R: 45-22-48/23/25-62-63-68-53 S: 53-45-61	Xn; R22: C ≥ 10 % T; R48/23/25: C ≥ 10 % Xn; R48/20/22: 0,1 % ≤ C < 10 %	E1
048-011-00-X	cadmium (pyrophoric)	231-152-8	7440-43-9	F; R17 Carc. Cat. 2; R45 Muta. Cat. 3; R68 Repr. Cat. 3; R62-63 T+; R26 T; R48/23/25 N; R50-53	F; T+; N R: 45-17-26-48/23/25-62-63-68-50/53 S: 53-45-7/8-43-60-61		E

▼B

Indekso Nr.	Tarptautinė cheminė identifikacija	EB Nr.	CAS Nr.	Klasifikacija	Ženklinimas	Ribinės koncentracijos	Pastabos
050-001-00-5	tin tetrachloride; stannic chloride	231-588-9	7646-78-8	C; R34 R52-53	C R: 34-52/53 S: (1/2-)7/8-26-45-61	C; R34: C ≥ 10 % Xi; R36/37/38: 5 % ≤ C < 10 %	
▼M1 050-002-00-0	cyhexatin (ISO); hydroxytricyclohexylstannane; tri(cyclohexyl)tin hydroxide	236-049-1	13121-70-5	Xn; R20/21/22 N; R50-53	Xn; N R: 20/21/22-50/53 S: (2-)13-60-61	N; R50-53: C ≥ 0,025 % N; R51-53: 0,0025 % ≤ C < 0,025 % R52-53: 0,00025 % ≤ C < 0,0025 %	
050-003-00-6	fentin acetate (ISO); triphenyltin acetate	212-984-0	900-95-8	Carc. Cat. 3; R40 Repr. Cat. 3; R63 T+; R26 T; R24/25-48/23 Xi; R37/38-41 N; R50-53	T+; N R: 24/25-26-37/38-40-41-48/23-63-50/53 S: (1/2-)26-28-36/37/39-45-60-61	Xi; R37: C ≥ 20 % N; R50-53: C ≥ 2,5 % N; R51-53: 0,25 % ≤ C < 2,5 % R52-53: 0,025 % ≤ C < 0,25 %	
050-004-00-1	fentin hydroxide (ISO); triphenyltin hydroxide	200-990-6	76-87-9	Carc. Cat. 3; R40 Repr. Cat. 3; R63 T+; R26 T; R24/25-48/23 Xi; R37/38-41 N; R50-53	T+; N R: 24/25-26-37/38-40-41-48/23-63-50/53 S: (1/2-)26-28-36/37/39-45-60-61	Xi; R37: C ≥ 20 % N; R50-53: C ≥ 2,5 % N; R51-53: 0,25 % ≤ C < 2,5 % R52-53: 0,025 % ≤ C < 0,25 %	
▼B 050-005-00-7	trimethyltin compounds, with the exception of those specified elsewhere in this Annex	—	—	T+; R26/27/28 N; R50-53	T+; N R: 26/27/28-50/53 S: (1/2-)26-27-28-45-60-61	T+; R26/27/28: C ≥ 0,5 % T; R23/24/25: 0,1 % ≤ C < 0,5 % Xn; R20/21/22: 0,05 % ≤ C < 0,1 %	A1

▼B

Indekso Nr.	Tarptautinė cheminė identifikacija	EB Nr.	CAS Nr.	Klasifikacija	Ženklinimas	Ribinės koncentracijos	Pastabos
050-006-00-2	triethyltin compounds, with the exception of those specified elsewhere in this Annex	—	—	T+; R26/27/28 N; R50-53	T+; N R: 26/27/28-50/53 S: (1/2-)26-27-28-45-60-61	T+; R26/27/28: C ≥ 0,5 % T; R23/24/25: 0,1 % ≤ C < 0,5 % Xn; R20/21/22: 0,05 % ≤ C < 0,1 %	A1
050-007-00-8	tripropyltin compounds, with the exception of those specified elsewhere in this Annex	—	—	T; R23/24/25 N; R50-53	T; N R: 23/24/25-50/53 S: (1/2-)26-27-28-45-60-61	T; R23/24/25: C ≥ 0,5 % Xn; R20/21/22: 0,1 % ≤ C < 0,5 %	A1
▼M1 050-008-00-3	tributyltin compounds, with the exception of those specified elsewhere in this Annex	—	—	T; R25-48/23/25 Xn; R21 Xi; R36/38 N; R50-53	T; N R: 21-25-36/38-48/23/25-50/53 S: (1/2-)36/37/39-45-60-61	T; R25: C ≥ 2,5 % Xn; R22: 0,25 % ≤ C < 2,5 % Xn: R21: C ≥ 1 % T; R48/23/25: C ≥ 1 % Xn; R48/20/22: 0,25 % ≤ C < 1 % Xi; R36/38: C ≥ 1 % N; R50-53: C ≥ 2,5 % N; R51-53: 0,25 % ≤ C < 2,5 % R52-53: 0,025 % ≤ C < 0,25 %	A1
▼B 050-009-00-9	fluorotripentylstannane; [1] hexapentyldistannoxane [2]	243-546-7 [1] 247-143-7 [2]	20153-49-5 [1] 25637-27-8 [2]	Xn; R20/21/22 N; R50-53	Xn; N R: 20/21/22-50/53 S: (2-)26-28-60-61	Xn; R20/21/22: C ≥ 1 %	1

▼B

Indekso Nr.	Tarptautinė cheminė identifikacija	EB Nr.	CAS Nr.	Klasifikacija	Ženklinimas	Ribinės koncentracijos	Pastabos
050-010-00-4	fluorotrihexylstannane	243-547-2	20153-50-8	Xn; R20/21/22 N; R50-53	Xn; N R: 20/21/22-50/53 S: (2-)26-28-60-61	Xn; R20/21/22: C ≥ 1 %	1
▼M1 050-011-00-X	triphenyltin compounds, with the exception of those specified elsewhere in this Annex	—	—	T; R23/24/25 N; R50-53	T; N R: 23/24/25-50/53 S: (1/2-)26-27-28-45-60-61	T; R23/24/25: C ≥ 1 % Xn; R20/21/22: 0,25 % ≤ C < 1 % N; R50-53: C ≥ 0,25 % N; R51-53: 0,025 % ≤ C < 0,25 % R52-53: 0,0025 % ≤ C < 0,025 %	A1
▼B 050-012-00-5	tetracyclohexylstannane; [1] chlorotricyclohexylstannane; [2] butyltricyclohexylstannane [3]	215-910-5 [1] 221-437-5 [2] 230-358-5 [3]	1449-55-4 [1] 3091-32-5 [2] 7067-44-9 [3]	Xn; R20/21/22 N; R50-53	Xn; N R: 20/21/22-50/53 S: (2-)26-28-60-61	Xn; R20/21/22: C ≥ 1 %	A1
050-013-00-0	trioctyltin compounds, with the exception of those specified elsewhere in this Annex	—	—	Xi; R36/37/38 R53	Xi R: 36/37/38-53 S: (2-)61	Xi; R36/37/38: C ≥ 1 %	A1
050-017-00-2	fenbutatin oxide (ISO); bis(tris(2-methyl-2-phenylpropyl)tin)oxide	236-407-7	13356-08-6	T+; R26 Xi; R36/38 N; R50-53	T+; N R: 26-36/38-50/53 S: (1/2-)28-36/37-45-60-61		
▼M1 050-018-00-8	tin(II) methanesulphonate	401-640-7	53408-94-9	C; R34 Xn; R22 R43 N; R51-53	C; N R: 22-34-43-51/53 S: (1/2-)22-26-36/37/39-45-61		

▼B

Indekso Nr.	Tarptautinė cheminė identifikacija	EB Nr.	CAS Nr.	Klasifikacija	Ženklinimas	Ribinės koncentracijos	Pastabos
050-019-00-3	azocyclotin (ISO); 1-(tricyclohexylstannyl)-1*H*-1,2,4-triazole;	255-209-1	41083-11-8	T+; R26 T; R25 Xi; R37/38-41 N; R50-53	T+; N R: 25-26-37/38-41-50/53 S: (1/2-)26-28-36/37/39-38-45-60-61		
050-020-00-9	trioctylstannane	413-320-4	869-59-0	T; R48/25 Xi; R38 R53	T R: 38-48/25-53 S: (1/2-)23-36/37-45-61		
▼M1 050-021-00-4	dichlorodioctyl stannane	222-583-2	3542-36-7	T; R23-48/25 R53	T R: 23-48/25-53 S: (1/2-)38-45-61		
050-022-00-X	dibutyltin dichloride; (DBTC)	211-670-0	683-18-1	Mut. Cat. 3; R68 Repr. Cat. 2; R60-61 T+; R26 T; R25-48/25 C; R34 Xn; R21 N; R50-53	T+; C; N R: 60-61-21-25-26-34-48/25-68-50/53 S: 53-45-60-61	C; R34: C ≥ 10 % Xi; R36/38: 0,01 % ≤ C < 10 % N; R50-53: C ≥ 2,5 % N; R51-53: 0,25 % ≤ C < 2,5 % R52-53: 0,025 % ≤ C < 0,25 %	E
050-023-00-5	reaction mass of: bis[(2-ethyl-1-oxohexyl)oxy]dioctyl stannane; bis[((2-ethyl-1-oxohexyl)oxy)dioctylstannyl]oxide; bis(1-phenyl-1,3-decanedionyl)dioctyl stannane; ((2-ethyl-1-oxohexyl)oxy)-(1-phenyl-1,3-decanedionyl)dioctyl stannane	422-920-5	—	Xn; R48/22 N; R50-53	Xn; N R: 48/22-50/53 S: (2-)23-36-60-61	N; R50-53: C ≥ 2,5 % N; R51-53: 0,25 % ≤ C < 2,5 % R52-53: 0,025 % ≤ C < 0,25 %	
050-024-00-0	reaction mass of: tri-*p*-tolyltin hydroxide; hexa-*p*-tolyl-distannoxane	432-230-6	—	T; R48/25 Xn; R22 Xi; R38-41 R43 N; R50-53	T; N R: 22-38-41-43-48/25-50/53 S: (1/2-)22-26-36/37/39-45-60-61		

▼B

Indekso Nr.	Tarptautinė cheminė identifikacija	EB Nr.	CAS Nr.	Klasifikacija	Ženklinimas	Ribinės koncentracijos	Pastabos
▼M6							
050-025-00-6	trichloromethylstannane	213-608-8	993-16-8	Repr. Cat. 3; R63	Xn R: 63 S: (2-)22-36/37		
050-026-00-1	2-ethylhexyl 10-ethyl-4-[[2-[(2-ethylhexyl)oxy]-2-oxoethyl]thio]-4-methyl-7-oxo-8-oxa-3,5-dithia-4-stannatetradecanoate	260-828-5	57583-34-3	Repr. Cat. 3; R63	Xn R: 63 S: (2-)22-36/37		
050-027-00-7	2-ethylhexyl 10-ethyl-4,4-dioctyl-7-oxo-8-oxa-3,5-dithia-4-stannatetradecanoate	239-622-4	15571-58-1	Repr. Cat. 2; R61	T R: 61 S: 45-53		
▼B							
051-001-00-8	antimony trichloride	233-047-2	10025-91-9	C; R34 N; R51-53	C; N R: 34-51/53 S: (1/2-)26-45-61	C; R34: C ≥ 10 % Xi; R36/37/38: 5 % ≤ C < 10 %	
051-002-00-3	antimony pentachloride	231-601-8	7647-18-9	C; R34 N; R51-53	C; N R: 34-51/53 S: (1/2-)26-45-61	C; R34: C ≥ 10 % Xi; R36/37/38: 5 % ≤ C < 10 %	
051-003-00-9	antimony compounds, with the exception of the tetroxide (Sb_2O_4), pentoxide (Sb_2O_5), trisulphide (Sb_2S_3), pentasulphide (Sb_2S_5) and those specified elsewhere in this Annex	—	—	Xn; R20/22 N; R51-53	Xn; N R: 20/22-51/53 S: (2-)61	Xn; R20/22: C ≥ 0,25 %	A1
051-004-00-4	antimony trifluoride	232-009-2	7783-56-4	T; R23/24/25 N; R51-53	T; N R: 23/24/25-51/53 S: (1/2-)7-26-45-61		
051-005-00-X	antimony trioxide	215-175-0	1309-64-4	Carc. Cat. 3; R40	Xn R: 40 S: (2-)22-36/37		
051-006-00-5	diphenyl(4-phenylthiophenyl)sulfonium hexafluoroantimonate	403-500-0	—	R43 N; R50-53	Xi; N R: 43-50/53 S: (2-)24-37-60-61		
051-007-00-0	bis(4-dodecylphenyl)iodonium hexafluoroantimonate	404-420-9	71786-70-4	R43 R52-53	Xi R: 43-52/53 S: (2-)24-37-61		
053-001-00-3	iodine	231-442-4	7553-56-2	Xn; R20/21 N; R50	Xn; N R: 20/21-50 S: (2-)23-25-61		

▼B

Indekso Nr.	Tarptautinė cheminė identifikacija	EB Nr.	CAS Nr.	Klasifikacija	Ženklinimas	Ribinės koncentracijos	Pastabos
053-002-00-9	hydrogen iodide	233-109-9	10034-85-2	C; R35	C R: 35 S: (1/2-)9-26-36/37/39-45	C; R35: C ≥ 10 % C; R34: 0,2 % ≤ C < 10 % Xi; R36/37/38: 0,02 % ≤ C < 0,2 %	5
053-002-01-6	hydriodic acid ... %	—	—	C; R34	C R: 34 S: (1/2-)26-45	C; R34: C ≥ 25 % Xi; R36/38: 10 % ≤ C < 25 %	B
▼M1							
053-003-00-4	iodoxybenzene	—	696-33-3	E; R2	E R: 2 S: (2-)35		
053-004-00-X	calcium iodoxybenzoate	—	—	E; R2	E R: 2 S: (2-)35		C
▼B							
053-005-00-5	(4-(1-methylethyl)phenyl)-(4-methylphenyl)iodonium tetrakis(pentafluorophenyl)borate (1-)	422-960-3	178233-72-2	Xn; R21/22-48/22 N; R50-53	Xn; N R: 21/22-48/22-50/53 S: (2-)22-36/37-60-61		
056-001-00-1	barium peroxide	215-128-4	1304-29-6	O; R8 Xn; R20/22	O; Xn R: 8-20/22 S: (2-)13-27		
056-002-00-7	barium salts, with the exception of barium sulphate, salts of 1-azo-2-hydroxynaphthalenyl aryl sulphonic acid, and of salts specified elsewhere in this Annex	—	—	Xn; R20/22	Xn R: 20/22 S: (2-)28	Xn; R20/22: C ≥ 1 %	A1
056-003-00-2	barium carbonate	208-167-3	513-77-9	Xn; R22	Xn R: 22 S: (2-)24/25		
056-004-00-8	barium chloride	233-788-1	10361-37-2	T; R25 Xn; R20	T R: 20-25 S: (1/2-)45		

▼M1

Indekso Nr.	Tarptautinė cheminė identifikacija	EB Nr.	CAS Nr.	Klasifikacija	Ženklinimas	Ribinės koncentracijos	Pastabos
064-001-00-8	gadolinium(III)sulfite trihydrate	456-900-2	51285-81-5	N; R51-53	N R: 51/53 S: 61		

▼B

072-001-00-4	hafnium tetra-*n*-butoxide	411-740-2	22411-22-9	Xi; R41 R43	Xi R: 41-43 S: (2-)24/25-26-37/39		
074-001-00-X	hexasodium tungstate hydrate	412-770-9	12141-67-2	Xn; R22 Xi; R41 R52-53	Xn R: 22-41-52/53 S: (2-)22-26-39-61		
074-002-00-5	Reaction products of tungsten hexachloride with 2-methylpropan-2-ol, nonylphenol and pentane-2,4-dione	408-250-6	—	F; R11 Xn; R20 C; R34 R43 N; R50-53	F; C; N R: 11-20-34-43-50/53 S: (1/2-)16-26-29-33-36/37/39-45-60-61		
076-001-00-5	osmium tetraoxide; osmic acid	244-058-7	20816-12-0	T+; R26/27/28 C; R34	T+ R: 26/27/28-34 S: (1/2-)7/9-26-45		
078-001-00-0	tetrachloroplatinates with the exception of those specified elsewhere in this Annex	—	—	T; R25 Xi; R41 R42/43	T R: 25-41-42/43 S: (2-)22-26-36/37/39-45		A
078-002-00-6	diammonium tetrachloroplatinate	237-499-1	13820-41-2	T; R25 Xi; R38-41 R42/43	T R: 25-38-41-42/43 S: (2-)22-26-36/37/39-45		
078-003-00-1	disodium tetrachloroplatinate	233-051-4	10026-00-3	T; R25 Xi; R38-41 R42/43	T R: 25-38-41-42/43 S: (2-)22-26-36/37/39-45		

▼B

Indekso Nr.	Tarptautinė cheminė identifikacija	EB Nr.	CAS Nr.	Klasifikacija	Ženklinimas	Ribinės koncentracijos	Pastabos
078-004-00-7	dipotassium tetrachloroplatinate	233-050-9	10025-99-7	T; R25 Xi; R38-41 R42/43	T R: 25-38-41-42/43 S: (2-)22-26-36/37/39-45		
078-005-00-2	hexachloroplatinates with the exception of those specified elsewhere in this Annex	—	—	T; R25 Xi; R41 R42/43	T R: 25-41-42/43 S: (1/2-)22-26-36/37/39-45		A
078-006-00-8	disodium hexachloroplatinate	240-983-5	16923-58-3	T; R25 Xi; R41 R42/43	T R: 25-41-42/43 S: (1/2-)22-26-36/37/39-45		
078-007-00-3	dipotassium hexachloroplatinate	240-979-3	16921-30-5	T; R25 Xi; R41 R42/43	T R: 25-41-42/43 S: (1/2-)22-26-36/37/39-45		
078-008-00-9	diammonium hexachloroplatinate	240-973-0	16919-58-7	T; R25 Xi; R41 R42/43	T R: 25-41-42/43 S: (1/2-)22-26-36/37/39-45		
078-009-00-4	hexachloroplatinic acid	241-010-7	16941-12-1	T; R25 C; R34 R42/43	T R: 25-34-42/43 S: (1/2-)22-26-36/37/39-45		
▼M1 078-010-00-X	tetraammine platinum (II) hydrogen carbonate	426-730-3	123439-82-7	Xn; R22 Xi; R41 R52-53	Xn R: 22-41-52/53 S: (2-)22-26-39-61		
078-011-00-5	hydroxydisulfito platinum(II) acid	423-310-1	61420-92-6	Xn; R22-48/20/21/22 C; R35 R42/43 R52-53	C R: 22-35-42/43-48/20/21/22-52/53 S: (1/2-)23-24-26-28-36/37/39-45-61		

▼M1

Indekso Nr.	Tarptautinė cheminė identifikacija	EB Nr.	CAS Nr.	Klasifikacija	Ženklinimas	Ribinės koncentracijos	Pastabos
078-012-00-0	platinum(IV) nitrate/nitric acid solution	432-400-1	—	C; R35 N; R50-53	C; N R: 35-50/53 S: (1/2-)26-36/37/39-45-60-61		
080-001-00-0	mercury	231-106-7	7439-97-6	Repr. Cat. 2; R61 T+; R26 T; R48/23 N; R50-53	T+; N R: 61-26-48/23-50/53 S: 53-45-60-61		E

▼B

080-002-00-6	inorganic compounds of mercury with the exception of mercuric sulphide and those specified elsewhere in this Annex	—	—	T+; R26/27/28 R33 N; R50-53	T+; N R: 26/27/28-33-50/53 S: (1/2-)13-28-45-60-61	T+; R26/27/28: C ≥ 2 % T; R23/24/25: 0,5 % ≤ C < 2 % Xn; R20/21/22: 0,1 % ≤ C < 0,5 % R33: C ≥ 0,1 %	A1
080-003-00-1	dimercury dichloride; mercurous chloride; calomel	233-307-5	10112-91-1	Xn; R22 Xi; R36/37/38 N; R50-53	Xn; N R: 22-36/37/38-50/53 S: (2-)13-24/25-46-60-61		
080-004-00-7	organic compounds of mercury with the exception of those specified elsewhere in this Annex	—	—	T+; R26/27/28 R33 N; R50-53	T+; N R: 26/27/28-33-50/53 S: (1/2-)13-28-36-45-60-61	T+; R26/27/28: C ≥ 2 % T; R23/24/25: 0,5 % ≤ C < 2 % Xn; R20/21/22: 0,05 % ≤ C < 0,5 % R33: C ≥ 0,05 %	A1
080-005-00-2	mercury difulminate; mercuric fulminate; fulminate of mercury	211-057-8	628-86-4	E; R3 T; R23/24/25 R33 N; R50-53	E; T; N R: 3-23/24/25-33-50/53 S: (1/2-)3-45-60-61		

▼M1

080-006-00-8	dimercury dicyanide oxide; mercuric oxycyanide	215-629-8	1335-31-5	E; R2 T; R23/24/25 R33 N; R50-53	E; T; N R: 2-23/24/25-33-50/53 S: (1/2-)28-36/37-45-60-61		

▼B

Indekso Nr.	Tarptautinė cheminė identifikacija	EB Nr.	CAS Nr.	Klasifikacija	Ženklinimas	Ribinės koncentracijos	Pastabos
080-007-00-3	dimethylmercury; [1] diethylmercury [2]	209-805-3 [1] 211-000-7 [2]	593-74-8 [1] 627-44-1 [2]	T+; R26/27/28 R33 N; R50-53	T+; N R: 26/27/28-33-50/53 S: (1/2-)13-28-36-45-60-61	T+; R26/27/28: C ≥ 0,5 % T; R23/24/25: 0,1 % ≤ C < 0,5 % Xn; R20/21/22: 0,05 % ≤ C < 0,1 % R33: C ≥ 0,05 %	1
080-008-00-9	phenylmercury nitrate; [1] phenylmercury hydroxide; [2] basic phenylmercury nitrate [3]	200-242-9 [1] 202-866-7 [2] - [3]	55-68-5 [1] 100-57-2 [2] 8003-05-2 [3]	T; R25-48/24/25 C; R34 N; R50-53	T; N R: 25-34-48/24/25-50/53 S: (1/2-)23-24/25-37-45-60-61		
080-009-00-4	2-methoxyethylmercury chloride	204-659-7	123-88-6	T; R25-48/25 C; R34 N; R50-53	T; N R: 25-34-48/25-50/53 S: (1/2-)36/37/39-45-60-61		
▼M1 080-010-00-X	mercury dichloride; mercuric chloride	231-299-8	7487-94-7	Muta. Cat. 3; R68 Repr. Cat. 3; R62 T+; R28 T; R48/24/25 C; R34 N; R50-53	T+; N R: 28-34-48/24/25-62-68-50/53 S: (1/2-)26-36/37/39-45-60-61		
▼B 080-011-00-5	phenylmercury acetate	200-532-5	62-38-4	T; R25-48/24/25 C; R34 N; R50-53	T; N R: 25-34-48/24/25-50/53 S: (1/2-)23-24/25-37-45-60-61		
081-001-00-3	thallium	231-138-1	7440-28-0	T+; R26/28 R33 R53	T+ R: 26/28-33-53 S: (1/2-)13-28-45-61		
081-002-00-9	thallium compounds, with the exception of those specified elsewhere in this Annex	—	—	T+; R26/28 R33 N; R51-53	T+; N R: 26/28-33-51/53 S: (1/2-)13-28-45-61		A
081-003-00-4	dithallium sulphate; thallic sulphate	231-201-3	7446-18-6	T+; R28 T; R48/25 Xi; R38 N; R51-53	T+; N R: 28-38-48/25-51/53 S: (1/2-)13-36/37-45-61		

▼B

Indekso Nr.	Tarptautinė cheminė identifikacija	EB Nr.	CAS Nr.	Klasifikacija	Ženklinimas	Ribinės koncentracijos	Pastabos
082-001-00-6	lead compounds with the exception of those specified elsewhere in this Annex	—	—	Repr. Cat. 1; R61 Repr. Cat. 3; R62 Xn; R20/22 R33 N; R50-53	T; N R: 61-20/22-33-62-50/53 S: 53-45-60-61	Repr. Cat. 3; R62: C ≥ 2,5 % Xn; R20/22: C ≥ 1 % R33: C ≥ 0,5 %	AE1
082-002-00-1	lead alkyls	—	—	Repr. Cat. 1; R61 Repr. Cat. 3; R62 T+; R26/27/28 R33 N; R50-53	T+; N R: 61-26/27/28-33-62-50/53 S: 53-45-60-61	Repr. Cat. 1; R61: C ≥ 0,1 % T+; R26/27/28: C ≥ 0,25 % T; R23/24/25: 0,1 % ≤ C < 0,25 % Xn; R20/21/22: 0,05 % ≤ C < 0,1 % R33: C ≥ 0,05 %	AE1
082-003-00-7	lead diazide; lead azide	236-542-1	13424-46-9	E; R3 Repr. Cat. 1; R61 Repr. Cat. 3; R62 Xn; R20/22 R33 N; R50-53	E; T; N R: 61-3-20/22-33-50/53-62 S: 53-45-60-61		E1
▼M1 082-004-00-2	lead chromate	231-846-0	7758-97-6	Carc. Cat. 2; R45 Repr. Cat. 1; R61 Repr. Cat. 3; R62 R33 N; R50-53	T; N R: 45-61-33-62-50/53 S: 53-45-60-61		1
▼B 082-005-00-8	lead di(acetate)	206-104-4	301-04-2	Repr. Cat. 1; R61 Repr. Cat. 3; R62 Xn; R48/22 R33 N; R50-53	T; N R: 61-33-48/22-50/53-62 S: 53-45-60-61		E1

▼B

Indekso Nr.	Tarptautinė cheminė identifikacija	EB Nr.	CAS Nr.	Klasifikacija	Ženklinimas	Ribinės koncentracijos	Pastabos
082-006-00-3	trilead bis(orthophosphate)	231-205-5	7446-27-7	Repr. Cat. 1; R61 Repr. Cat. 3; R62 Xn; R48/22 R33 N; R50-53	T; N R: 61-33-48/22-50/53-62 S: 53-45-60-61		E1
082-007-00-9	lead acetate, basic;	215-630-3	1335-32-6	Carc. Cat. 3; R40 Repr. Cat. 1; R61 Repr. Cat. 3; R62 Xn; R48/22 R33 N; R50-53	T; N R: 61-33-40-48/22-50/53-62 S: 53-45-60-61		E1
082-008-00-4	lead(II) methanesulphonate	401-750-5	17570-76-2	Repr. Cat. 1; R61 Repr. Cat. 3; R62 Xn; R20/22-48/20/22 Xi; R38-41 N; R58 R33	T; N R: 61-62-20/22-33-38-41-48/20/22-58 S: 53-45-57-61		E1
▼M1							
082-009-00-X	lead sulfochromate yellow; C.I. Pigment Yellow 34; [This substance is identified in the Colour Index by Colour Index Constitution Number, C.I. 77603.]	215-693-7	1344-37-2	Carc. Cat. 2; R45 Repr. Cat. 1; R61 Repr. Cat. 3; R62 R33 N; R50-53	T; N R: 45-61-33-62-50/53 S: 53-45-60-61		1
082-010-00-5	lead chromate molybdate sulfate red; C.I. Pigment Red 104; [This substance is identified in the Colour Index by Colour Index Constitution Number, C.I. 77605.]	235-759-9	12656-85-8	Carc. Cat. 2; R45 Repr. Cat. 1; R61 Repr. Cat. 3; R62 R33 N; R50-53	T; N R: 45-61-33-62-50/53 S: 53-45-60-61		1

▼B

Indekso Nr.	Tarptautinė cheminė identifikacija	EB Nr.	CAS Nr.	Klasifikacija	Ženklinimas	Ribinės koncentracijos	Pastabos
082-011-00-0	lead hydrogen arsenate	232-064-2	7784-40-9	Carc. Cat. 1; R45 Repr. Cat. 1; R61 Repr. Cat. 3; R62 T; R23/25 R33 N; R50-53	T; N R: 45-61-23/25-33-50/53-62 S: 53-45-60-61		E1
▼M1 082-012-00-6	barium calcium cesium lead samarium strontium bromide chloride fluoride iodide europium doped	431-780-4	199876-46-5	Xn; R22-48/22 N; R51-53	Xn; N R: 22-48/22-51/53 S: (2-)22-36-61		
▼B 092-001-00-8	uranium	231-170-6	7440-61-1	T+; R26/28 R33 R53	T+ R: 26/28-33-53 S: (1/2-)20/21-45-61		
▼M1 092-002-00-3	uranium compounds with the exception of those specified elsewhere in this Annex	—	—	T+; R26/28 R33 N; R51-53	T+; N R: 26/28-33-51/53 S: (1/2-)20/21-45-61		A
▼B 601-001-00-4	methane	200-812-7	74-82-8	F+; R12	F+ R: 12 S: (2-)9-16-33		
601-002-00-X	ethane	200-814-8	74-84-0	F+; R12	F+ R: 12 S: (2-)9-16-33		
601-003-00-5	propane	200-827-9	74-98-6	F+; R12	F+ R: 12 S: (2-)9-16		

▼B

Indekso Nr.	Tarptautinė cheminė identifikacija	EB Nr.	CAS Nr.	Klasifikacija	Ženklinimas	Ribinės koncentracijos	Pastabos
601-004-00-0	butane; [1] and isobutane [2]	203-448-7 [1] 200-857-2 [2]	106-97-8 [1] 75-28-5 [2]	F+; R12	F+ R: 12 S: (2-)9-16		C
601-004-01-8	butane (containing ≥ 0.1 % butadiene (203-450-8)); [1] isobutane (containing ≥ 0.1 % butadiene (203-450-8)) [2]	203-448-7 [1] 200-857-2 [2]	106-97-8 [1] 75-28-5 [2]	F+; R12 Carc. Cat. 1; R45 Muta. Cat. 2; R46	F+; T R: 45-46-12 S: 53-45		CS
601-005-00-6	2,2-dimethylpropane; neopentane	207-343-7	463-82-1	F+; R12 N; R51-53	F+; N R: 12-51/53 S: (2-)9-16-33-61		
601-006-00-1	pentane; [1] isopentane; 2-methylbutane [2]	203-692-4 [1] 201-142-8 [2]	109-66-0 [1] 78-78-4 [2]	F+; R12 Xn; R65 R66 R67 N; R51-53	F+; Xn; N R: 12-51/53-65-66-67 S: (2-)9-16-29-33-61-62		C
▼M1 601-007-00-7	hexane (containing < 5 % *n*-hexane (203-777-6)); 2-methylpentane; [1] 3-methylpentane; [2] 2,2-dimethylbutane; [3] 2,3-dimethylbutane [4]	203-523-4 [1] 202-481-4 [2] 200-906-8 [3] 201-193-6 [4]	107-83-5 [1] 96-14-0 [2] 75-83-2 [3] 79-29-8 [4]	F; R11 Xn; R65 Xi; R38 R67 N; R51-53	F; Xn; N R: 11-38-65-67-51/53 S: (2-)9-16-29-33-61-62		C
601-008-00-2	heptane; *n*-heptane; [1] 2,4-dimethylpentane; [2] 2,2,3-trimethylbutane; [3] 3,3-dimethylpentane; [4] 2,3-dimethylpentane; [5] 3-methylhexane; [6] 2,2-dimethylpentane; [7] 2-methylhexane; [8] 3-ethylpentane; [9] isoheptane; [10]	205-563-8 [1] 203-548-0 [2] 207-346-3 [3] 209-230-8 [4] 209-280-0 [5] 209-643-3 [6] 209-680-5 [7] 209-730-6 [8] 210-529-0 [9] 250-610-8 [10]	142-82-5 [1] 108-08-7 [2] 464-06-2 [3] 562-49-2 [4] 565-59-3 [5] 589-34-4 [6] 590-35-2 [7] 591-76-4 [8] 617-78-7 [9] 31394-54-4 [10]	F; R11 Xn; R65 Xi; R38 R67 N; R50-53	F; Xn; N R: 11-38-65-67-50/53 S: (2-)9-16-29-33-60-61-62		C

▼M1

Indekso Nr.	Tarptautinė cheminė identifikacija	EB Nr.	CAS Nr.	Klasifikacija	Ženklinimas	Ribinės koncentracijos	Pastabos
601-009-00-8	octane; *n*-octane; [1] 2,2,4-trimethylpentane; [2] 2,3,3-trimethylpentane; [3] 3,3-dimethylhexane; [4] 2,2,3-trimethylpentane; [5] 2,3,4-trimethylpentane; [6] 3,4-dimethylhexane; [7] 2,3-dimethylhexane; [8] 2,4-dimethylhexane; [9] 4-methylheptane; [10] 3-methylheptane; [11] 2,2-dimethylhexane; [12] 2,5-dimethylhexane; [13] 2-methylheptane; [14] 2,2,3,3-tetramethylbutane; [15] 3-ethyl-2-methylpentane; [16] 3-ethylhexane; [17] 3-ethyl-3-methylpentane; [18] isooctane; [19]	203-892-1 [1] 208-759-1 [2] 209-207-2 [3] 209-243-9 [4] 209-266-4 [5] 209-292-6 [6] 209-504-7 [7] 209-547-1 [8] 209-649-6 [9] 209-650-1 [10] 209-660-6 [11] 209-689-4 [12] 209-745-8 [13] 209-747-9 [14] 209-855-6 [15] 210-187-2 [16] 210-621-0 [17] 213-923-0 [18] 247-861-0 [19]	111-65-9 [1] 540-84-1 [2] 560-21-4 [3] 563-16-6 [4] 564-02-3 [5] 565-75-3 [6] 583-48-2 [7] 584-94-1 [8] 589-43-5 [9] 589-53-7 [10] 589-81-1 [11] 590-73-8 [12] 592-13-2 [13] 592-27-8 [14] 594-82-1 [15] 609-26-7 [16] 619-99-8 [17] 1067-08-9 [18] 26635-64-3 [19]	F; R11 Xn; R65 Xi; R38 R67 N; R50-53	F; Xn; N R: 11-38-65-67-50/53 S: (2-)9-16-29-33-60-61-62		C

▼B

601-010-00-3	ethylene	200-815-3	74-85-1	F+; R12 R67	F+ R: 12-67 S: (2-)9-16-33-45		
601-011-00-9	propene; propylene	204-062-1	115-07-1	F+; R12	F+ R: 12 S: (2-)9-16-33		

▼B

Indekso Nr.	Tarptautinė cheminė identifikacija	EB Nr.	CAS Nr.	Klasifikacija	Ženklinimas	Ribinės koncentracijos	Pastabos
601-012-00-4	but-1-ene; [1] butene, mixed-1-and-2-isomers; [2] 2-methylpropene; [3] (*Z*)-but-2-ene; [4] (*E*)-but-2-ene [5]	203-449-2 [1] 203-452-9 [2] 204-066-3 [3] 209-673-7 [4] 210-855-3 [5]	106-98-9 [1] 107-01-7 [2] 115-11-7 [3] 590-18-1 [4] 624-64-6 [5]	F+; R12	F+ R: 12 S: (2-)9-16-33		C
601-013-00-X	1,3-butadiene; buta-1,3-diene	203-450-8	106-99-0	F+; R12 Carc. Cat. 1; R45 Muta. Cat. 2; R46	F+; T R: 45-46-12 S: 53-45		D
601-014-00-5	isoprene (stabilised) 2-methyl-1,3-butadiene	201-143-3	78-79-5	F+; R12 Carc. Cat. 2; R45 Muta. Cat. 3; R68 R52-53	F+; T R: 45-12-68-52/53 S: 53-45-61		D
601-015-00-0	acetylene; ethyne	200-816-9	74-86-2	R5 R6 F+; R12	F+ R: 5-6-12 S: (2-)9-16-33		
601-016-00-6	cyclopropane	200-847-8	75-19-4	F+; R12	F+ R: 12 S: (2-)9-16-33		
601-017-00-1	cyclohexane	203-806-2	110-82-7	F; R11 Xn; R65 Xi; R38 R67 N; R50-53	F; Xn; N R: 11-38-65-67-50/53 S: (2-)9-16-25-33-60-61-62		
601-018-00-7	methylcyclohexane	203-624-3	108-87-2	F; R11 Xn; R65 Xi; R38 R67 N; R51-53	F; Xn; N R: 11-38-51/53-65-67 S: (2-)9-16-33-61-62		

▼B

Indekso Nr.	Tarptautinė cheminė identifikacija	EB Nr.	CAS Nr.	Klasifikacija	Ženklinimas	Ribinės koncentracijos	Pastabos
601-019-00-2	1,4-dimethylcyclohexane	209-663-2	589-90-2	F; R11 Xn; R65 Xi; R38 R67 N; R51-53	F; Xn; N R: 11-38-51/53-65-67 S: (2-)9-16-33-61-62		
601-020-00-8	benzene	200-753-7	71-43-2	F; R11 Carc. Cat. 1; R45 Muta. Cat. 2; R46 T; R48/23/24/25 Xn; R65 Xi; R36/38	F; T R: 45-46-11-36/38-48/23/24/25-65 S: 53-45		E
601-021-00-3	toluene	203-625-9	108-88-3	F; R11 Repr. Cat. 3; R63 Xn; R48/20-65 Xi; R38 R67	F; Xn R: 11-38-48/20-63-65-67 S: (2-)36/37-46-62		
601-022-00-9	*o*-xylene; [1] *p*-xylene; [2] *m*-xylene; [3] xylene [4]	202-422-2 [1] 203-396-5 [2] 203-576-3 [3] 215-535-7 [4]	95-47-6 [1] 106-42-3 [2] 108-38-3 [3] 1330-20-7 [4]	R10 Xn; R20/21 Xi; R38	Xn R: 10-20/21-38 S: (2-)25	Xn; R20/21: C ≥ 12,5 %	C
601-023-00-4	ethylbenzene	202-849-4	100-41-4	F; R11 Xn; R20	F; Xn R: 11-20 S: (2-)16-24/25-29		
601-024-00-X	cumene; [1] propylbenzene [2]	202-704-5 [1] 203-132-9 [2]	98-82-8 [1] 103-65-1 [2]	R10 Xn; R65 Xi; R37 N; R51-53	Xn; N R: 10-37-51/53-65 S: (2-)24-37-61-62		C
601-025-00-5	mesitylene; 1,3,5-trimethylbenzene	203-604-4	108-67-8	R10 Xi; R37 N; R51-53	Xi; N R: 10-37-51/53 S: (2-)61	Xi; R37: C ≥ 25 %	

▼B

Indekso Nr.	Tarptautinė cheminė identifikacija	EB Nr.	CAS Nr.	Klasifikacija	Ženklinimas	Ribinės koncentracijos	Pastabos
601-026-00-0	styrene	202-851-5	100-42-5	R10 Xn; R20 Xi; R36/38	Xn R: 10-20-36/38 S: (2-)23	Xn; R20: C ≥ 12,5 % Xi; R36/38: C ≥ 12,5 %	D
601-027-00-6	2-phenylpropene; α-methylstyrene	202-705-0	98-83-9	R10 Xi; R36/37 N; R51-53	Xi; N R: 10-36/37-51/53 S: (2-)61	Xi; R36/37: C ≥ 25 %	
601-028-00-1	2-methylstyrene; 2-vinyltoluene	210-256-7	611-15-4	Xn; R20 N; R51-53	Xn; N R: 20-51/53 S: (2-)24-61		
601-029-00-7	dipentene; limonene; [1] (*R*)-*p*-mentha-1,8-diene; d-limonene; [2] (*S*)-*p*-mentha-1,8-diene; l-limonene; [3] *trans*-1-methyl-4-(1-methylvinyl)cyclohexene; [4] (±)-1-methyl-4-(1-methylvinyl)cyclohexene [5]	205-341-0 [1] 227-813-5 [2] 227-815-6 [3] 229-977-3 [4] 231-732-0 [5]	138-86-3 [1] 5989-27-5 [2] 5989-54-8 [3] 6876-12-6 [4] 7705-14-8 [5]	R10 Xi; R38 R43 N; R50-53	Xi; N R: 10-38-43-50/53 S: (2-)24-37-60-61		C
601-030-00-2	cyclopentane	206-016-6	287-92-3	F; R11 R52-53	F R: 11-52/53 S: (2-)9-16-29-33-61		
601-031-00-8	2,4,4-trimethylpent-1-ene	203-486-4	107-39-1	F; R11 N; R51-53	F; N R: 11-51/53 S: (2-)9-16-29-33-61		
601-032-00-3	benzo[*a*]pyrene; benzo[*def*]chrysene	200-028-5	50-32-8	Carc. Cat. 2; R45 Muta. Cat. 2; R46 Repr. Cat. 2; R60-61 R43 N; R50-53	T; N R: 45-46-60-61-43-50/53 S: 53-45-60-61	Carc. Cat. 2; R45: C ≥ 0,01 %	
▼M1 601-033-00-9	benz[*a*]anthracene	200-280-6	56-55-3	Carc. Cat. 2; R45 N; R50-53	T; N R: 45-50/53 S: 53-45-60-61	N; R50-53: C ≥ 0,25 % N; R51-53: 0,025 % ≤ C < 0,25 % R52-53: 0,0025 % ≤ C < 0,025 %	

▼B

Indekso Nr.	Tarptautinė cheminė identifikacija	EB Nr.	CAS Nr.	Klasifikacija	Ženklinimas	Ribinės koncentracijos	Pastabos
601-034-00-4	benz[*e*]acephenanthrylene	205-911-9	205-99-2	Carc. Cat. 2; R45 N; R50-53	T; N R: 45-50/53 S: 53-45-60-61		
601-035-00-X	benzo[*j*]fluoranthene	205-910-3	205-82-3	Carc. Cat. 2; R45 N; R50-53	T; N R: 45-50/53 S: 53-45-60-61		
601-036-00-5	benzo[*k*]fluoranthene	205-916-6	207-08-9	Carc. Cat. 2; R45 N; R50-53	T; N R: 45-50/53 S: 53-45-60-61		
601-037-00-0	n-hexane	203-777-6	110-54-3	F; R11 Repr. Cat. 3; R62 Xn; R65-48/20 Xi; R38 R67 N; R51-53	F; Xn; N R: 11-38-48/20-62-65-67-51/53 S: (2-)9-16-29-33-36/37-61-62	Xn; R48/20: C ≥ 5 %	
▼M1 601-041-00-2	dibenz[*a*,*h*]anthracene	200-181-8	53-70-3	Carc. Cat. 2; R45 N; R50-53	T; N R: 45-50/53 S: 53-45-60-61	Carc. Cat. 2; R45: C ≥ 0,01 % N; R50-53: C ≥ 0,25 % N; R51-53: 0,025 % ≤ C < 0,25 % R52-53: 0,0025 % ≤ C < 0,025 %	
▼B 601-042-00-8	biphenyl; diphenyl	202-163-5	92-52-4	Xi; R36/37/38 N; R50-53	Xi; N R: 36/37/38-50/53 S: (2-)23-60-61		
601-043-00-3	1,2,4-trimethylbenzene	202-436-9	95-63-6	R10 Xn; R20 Xi; R36/37/38 N; R51-53	Xn; N R: 10-20-36/37/38-51/53 S: (2-)26-61		

▼B

Indekso Nr.	Tarptautinė cheminė identifikacija	EB Nr.	CAS Nr.	Klasifikacija	Ženklinimas	Ribinės koncentracijos	Pastabos
601-044-00-9	3a,4,7,7a-tetrahydro-4,7-methanoindene	201-052-9	77-73-6	F; R11 Xn; R20/22 Xi; R36/37/38 N; R51-53	F; Xn; N R: 11-20/22-36/37/38-51/53 S: (2-)36/37-61		
601-045-00-4	1,2,3,4-tetrahydronaphthalene	204-340-2	119-64-2	R19 Xi; R36/38 N; R51-53	Xi; N R: 19-36/38-51/53 S: (2-)26-28-61		
601-046-00-X	7-methylocta-1,6-diene	404-210-7	42152-47-6	R10 N; R50-53	N R: 10-50/53 S: (2-)60-61		
601-047-00-5	*m*-mentha-1,3(8)-diene	404-150-1	17092-80-7	Xi; R38 N; R51-53	Xi; N R: 38-51/53 S: (2-)37-61		
601-048-00-0	chrysene	205-923-4	218-01-9	Carc. Cat. 2; R45 Muta. Cat. 3; R68 N; R50-53	T; N R: 45-68-50/53 S: 53-45-60-61		
601-049-00-6	benzo[*e*]pyrene	205-892-7	192-97-2	Carc. Cat. 2; R45 N; R50-53	T; N R: 45-50/53 S: 53-45-60-61		
601-051-00-7	4-phenylbut-1-ene	405-980-7	768-56-9	Xi; R38 N; R51-53	Xi; N R: 38-51/53 S: (2-)37-61		
601-052-00-2	naphthalene	202-049-5	91-20-3	Carc. Cat. 3; R40 Xn; R22 N; R50-53	Xn; N R: 22-40-50/53 S: (2-)36/37-46-60-61		
601-053-00-8	nonylphenol; [1] 4-nonylphenol, branched [2]	246-672-0 [1] 284-325-5 [2]	25154-52-3 [1] 84852-15-3 [2]	Repr. Cat. 3; R62-63 Xn; R22 C; R34 N; R50-53	C; N R: 22-34-62-63-50/53 S: (1/2-)26-36/37/39-45-46-60-61		

601-054-00-3	reaction mass of isomers of: dibenzylbenzene;
	dibenzyl(methyl)benzene;
	dibenzyl(dimethyl)benzene;
	dibenzyl(trimethyl)benzene
		405-570-8	—	N; R50-53	N
					R: 50/53
					S: 60-61		

▼B

Indekso Nr.	Tarptautinė cheminė identifikacija	EB Nr.	CAS Nr.	Klasifikacija	Ženklinimas	Ribinės koncentracijos	Pastabos
601-055-00-9	reaction mass of isomers of: mono-(2-tetradecyl)naphthalenes; di-(2-tetradecyl)naphthalenes; tri-(2-tetradecyl)naphthalenes	410-190-0	132983-41-6	Xi; R36 R53	Xi R: 36-53 S: (2-)26-61		
601-056-00-4	reaction mass of isomers of: methyldiphenylmethane; dimethyldiphenylmethane	405-470-4	73807-39-3	Xi; R38 N; R50-53	Xi; N R: 38-50/53 S: (2-)37-60-61		
601-057-00-X	*N*-dodecyl-[3-(4-(dimethylamino)benzamido)-propyl]dimethylammonium tosylate	421-130-8	156679-41-3	Xi; R41 R43 N; R50-53	Xi; N R: 41-43-50/53 S: (2-)24-26-37/39-60-61		
601-058-00-5	di-L-para-menthene	417-870-6	83648-84-4	Xi; R38 R43 N; R50-53	Xi; N R: 38-43-50/53 S: (2-)23-24-37-60-61		
601-059-00-0	methyl 2-benzylidene-3-oxobutyrate	420-940-9	15768-07-7	Xi; R36/38 N; R51-53	Xi; N R: 36/38-51/53 S: (2-)26-37/39-61		
601-060-00-6	1,2-bis[4-fluoro-6-{4-sulfo-5-(2-(4-sulfonaphtalene-3-ylazo)-1-hydroxy-3,6-disulfo-8-aminonaphthalene-7-ylazo)phenylamino}-1,3,5-triazin-2ylamino]ethane;x-sodium, y-potassium salts x = 7,755 y = 0,245	417-610-1	155522-09-1	R43	Xi R: 43 S: (2-)22-24-37		
601-061-00-1	(ethyl-1,2-ethanediyl)[-2-[[[(2-hydroxyethyl)-methylamino]acetyl]-propyl]ω-(nonylphenoxy)poly]oxy-(methyl-1,2-ethanediyl)	418-960-8	—	C; R34 R43 N; R51-53	C; N R: 34-43-51/53 S: (1/2-)26-28-36/37/39-45-61		
601-062-00-7	reaction mass of: branched triacontane; branched dotriacontane; branched tetratriacontane; branched hexatriacontane	417-030-9	151006-59-6	R53	R: 53 S: 61		

▼B

Indekso Nr.	Tarptautinė cheminė identifikacija	EB Nr.	CAS Nr.	Klasifikacija	Ženklinimas	Ribinės koncentracijos	Pastabos
601-063-00-2	reaction mass of isomers of branched tetracosane	417-060-2	151006-61-0	Xn; R20 R53	Xn R: 20-53 S: (2-)61		
601-064-00-8	branched hexatriacontane	417-070-7	151006-62-1	R53	R: 53 S: 61		
▼M1 601-065-00-3	reaction mass of: (1'α,3'α,6'α)-2,2,3',7',7'-pentamethylspiro(1,3-dioxane-5,2'-norcarane); (1'α,3'β,6'α)-2,2,3',7',7'-pentamethylspiro(1,3-dioxane-5,2'-norcarane)	416-930-9	—	Xi; R38 N; R51-53	Xi; N R: 38-51/53 S: (2-)36/37-61		
▼B 601-066-00-9	1-(4-(*trans*-4-heptylcyclohexyl)phenyl)ethanone	426-820-2	78531-60-9	R43 R53	Xi R: 43-53 S: (2-)24-37-61		
601-067-00-4	triethyl arsenate	427-700-2	15606-95-8	Carc. Cat. 1; R45 T; R23/25 N; R50-53	T; N R: 45-23/25-50/53 S: 53-45-60-61		E
601-068-00-X	1,2-diacetoxybut-3-ene	421-720-5	18085-02-4	Xn; R22	Xn R: 22 S: (2-)		
601-069-00-5	2-ethyl-1-(2-(1,3-dioxanyl)ethyl)-pyridinium bromide	422-680-1	287933-44-2	R52-53	R: 52/53 S: 61		
▼M1 601-070-00-0	reaction mass of: branched icosane; branched docosane; branched tetracosane	417-050-8	151006-58-5	Xn; R20 R53	Xn R: 20-53 S: (2-)61		

▼B

Indekso Nr.	Tarptautinė cheminė identifikacija	EB Nr.	CAS Nr.	Klasifikacija	Ženklinimas	Ribinės koncentracijos	Pastabos
601-071-00-6	1-dimethoxymethyl-2-nitro-benzene	423-830-9	20627-73-0	R43 N; R51-53	Xi; N R: 43-51/53 S: (2-)24-37-61		
▼M1 601-072-00-1	reaction mass of: 1-(4-isopropylphenyl)-1-phenylethane; 1-(3-isopropylphenyl)-1-phenylethane; 1-(2-isopropylphenyl)-1-phenylethane	430-690-2	52783-21-8	Xi; R38 N; R50-53	Xi; N R: 38-50/53 S: (2-)37-60-61		
▼B 601-073-00-7	1-bromo-3,5-difluorobenzene	416-710-2	461-96-1	R10 Xn; R22-48/22 Xi; R38 R43 N; R50-53	Xn; N R: 10-22-38-43-48/22-50/53 S: (2-)24-36/37-60-61		
601-074-00-2	reaction mass of: 4-(2,2,3-trimethylcyclopent-3-en-1-yl)-1-methyl-2-oxabicyclo[2.2.2]octane; 1-(2,2,3-trimethylcyclopent-3-en-1-yl)-5-methyl-6-oxabicyclo[3.2.1]octane; spiro[cyclohex-3-en-1-yl-[(4,5,6,6a-tetrahydro-3,6',6',6'a-tetramethyl)-1,3'(3'a*H*)-[2*H*]cyclopenta[*b*]furan]; spiro[cyclohex-3-en-1-yl-[4,5,6,6a-tetrahydro-4,6',6',6'a-tetramethyl)-1,3'(3'a*H*)-[2*H*]cyclopenta[*b*]]furan]	422-040-1	—	Xi; R36/38 N; R51-53	Xi; N R: 36/38-51/53 S: (2-)26-37-61		
▼M1 601-075-00-8	4,4'-bis(*N*-carbamoyl-4-methylbenzenesulfonamide)diphenylmethane	418-770-5	151882-81-4	Carc. Cat. 3; R40	Xn R: 40 S: (2-)22-36/37		
601-076-00-3	ethynyl cyclopropane	425-430-1	6746-94-7	F; R11 R4 Xi; R38-41 R52-53	F; Xi R: 4-11-38-41-52/53 S: (2-)9-16-26-33-37/39-61		

▼M1

Indekso Nr.	Tarptautinė cheminė identifikacija	EB Nr.	CAS Nr.	Klasifikacija	Ženklinimas	Ribinės koncentracijos	Pastabos
601-077-00-9	reaction mass of: 1-heptyl-4-ethyl-2,6,7-trioxabicyclo[2.2.2]octane; 1-nonyl-4-ethyl-2,6,7-trioxabicyclo[2.2.2]octane	426-510-7	196965-91-0	N; R50-53	N R: 50/53 S: 60-61		
601-078-00-4	reaction mass of: 1,7-dimethyl-2-[(3-methylbicyclo[2.2.1]hept-2-yl)methyl]bicyclo[2.2.1]heptane; 2,3-dimethyl-2-[(3-methylbicyclo[2.2.1]hept-2-yl)methyl]bicyclo[2.2.1]heptane	427-040-5	—	C; R34 N; R50-53	C; N R: 34-50/53 S: (1/2-)23-26-36/37/39-45-57-60-61		
601-079-00-X	reaction mass of: *trans-trans*-cyclohexadeca-1,9-diene; *cis-trans*-cyclohexadeca-1,9-diene	429-620-3	—	Xi; R38 R43 R53	Xi R: 38-43-53 S: (2-)24-37-61		
601-080-00-5	reaction mass of: *sec*-butylphenyl(phenyl)-methane, mixed isomers; 1-(*sec*-butylphenyl(phenyl)-2-phenylethane, mixed isomers; 1-(*sec*-butylphenyl-1-phenylethane, mixed isomers	431-100-6	—	N; R50-53	N R: 50/53 S: 60-61		
601-081-00-0	cyclohexadeca-1,9-diene	431-730-1	4277-06-9	Xi; R38 R43 R53	Xi R: 38-43-53 S: (2-)36/37-61		
601-082-00-6	reaction mass of: endo-2-methyl-exo-3-methyl-exo-2-[(exo-3-methylbicyclo[2.2.1]-hept-exo-2-yl)methyl]bicyclo[2.2.1]heptane; exo-2-methyl-exo-3-methyl-endo-2-[(endo-3-methylbicyclo[2.2.1]hept-exo-2-yl)methyl]bicyclo[2.2.1]heptane	434-420-4	—	Xi; R38-41 N; R50-53	Xi; N R: 38-41-50/53 S: (2-)23-26-37/39-57-60-61		
601-083-00-1	5-endo-hexyl-bicyclo[2.2.1]hept-2-ene	435-000-3	22094-83-3	Xn; R65 Xi; R38 R53	Xn R: 38-65-53 S: (2-)37-62-61		

▼M1

Indekso Nr.	Tarptautinė cheminė identifikacija	EB Nr.	CAS Nr.	Klasifikacija	Ženklinimas	Ribinės koncentracijos	Pastabos
601-084-00-7	reaction mass of: 5-endo-butyl-bicyclo[2.2.1]hept-2-ene; 5-exo-butyl-bicyclo[2.2.1]hept-2-ene (80:20)	435-180-3	—	Xn; R65 Xi; R38 N; R50-53	Xn; N R: 38-65-50/53 S: (2-)37-62-60-61		
▼M6 601-087-00-3	2,4,4-trimethylpentene	246-690-9	25167-70-8	F; R11 Xn; R65 R67	F; Xn R: 11-65-67 S: 9-16-33-62		D
▼B 602-001-00-7	chloromethane; methyl chloride	200-817-4	74-87-3	F+; R12 Carc. Cat. 3; R40 Xn; R48/20	F+; Xn R: 12-40-48/20 S: (2-)9-16-33		
602-002-00-2	bromomethane; methylbromide	200-813-2	74-83-9	Muta. Cat. 3; R68 T; R23/25 Xn; R48/20 Xi; R36/37/38 N; R50 N; R59	T; N R: 23/25-36/37/38-48/20-50-59-68 S: (1/2-)15-27-36/39-38-45-59-61		
602-003-00-8	dibromomethane	200-824-2	74-95-3	Xn; R20 R52-53	Xn R: 20-52/53 S: (2-)24-61	Xn; R20: C ≥ 12,5 %	
602-004-00-3	dichloromethane; methylene chloride	200-838-9	75-09-2	Carc. Cat. 3; R40	Xn R: 40 S: (2-)23-24/25-36/37		
602-005-00-9	methyl iodide; iodomethane	200-819-5	74-88-4	Carc. Cat. 3; R40 Xn; R21 T; R23/25 Xi; R37/38	T R: 21-23/25-37/38-40 S: (1/2-)36/37-38-45		
▼M6 602-006-00-4	chloroform; trichloromethane	200-663-8	67-66-3	Carc. Cat. 3; R40 Repr. Cat. 3; R63 Xn; R20/22-48/20 Xi; R36/38	Xn R: 20/22-36/38-40-48/20-63 S: (2-)36/37		
▼M1 602-007-00-X	bromoform; tribromomethane	200-854-6	75-25-2	T; R23 Xn; R22 Xi; R36/38 N; R51-53	T; N R: 22-23-36/38-51/53 S: (1/2-)28-45-63-61		

▼B

Indekso Nr.	Tarptautinė cheminė identifikacija	EB Nr.	CAS Nr.	Klasifikacija	Ženklinimas	Ribinės koncentracijos	Pastabos
602-008-00-5	carbon tetrachloride; tetrachloromethane	200-262-8	56-23-5	Carc. Cat. 3; R40 T; R23/24/25-48/23 N; R59 R52-53	T; N R: 23/24/25-40-48/23-59-52/53 S: (1/2-)23-36/37-45-59-61	T; R23/24/25: C ≥ 1 % Xn; R20/21/22: 0,2 % ≤ C < 1 % T; R48/23: C ≥ 1 % Xn; R48/20: 0,2 % ≤ C < 1 %	
602-009-00-0	chloroethane	200-830-5	75-00-3	F+; R12 Carc. Cat. 3; R40 R52-53	F+; Xn R: 12-40-52/53 S: (2-)9-16-33-36/37-61		
602-010-00-6	1,2-dibromoethane	203-444-5	106-93-4	Carc. Cat. 2; R45 T; R23/24/25 Xi; R36/37/38 N; R51-53	T; N R: 45-23/24/25-36/37/38-51/53 S: 53-45-61	T; R23/24/25: C ≥ 1 % Xn; R20/21/22: 0,1 % ≤ C < 1 %	E
602-011-00-1	1,1-dichloroethane	200-863-5	75-34-3	F; R11 Xn; R22 Xi; R36/37 R52-53	F; Xn R: 11-22-36/37-52/53 S: (2-)16-23-61	Xn; R22: C ≥ 12,5 %	
602-012-00-7	1,2-dichloroethane; ethylene dichloride	203-458-1	107-06-2	F; R11 Carc. Cat. 2; R45 Xn; R22 Xi; R36/37/38	F; T R: 45-11-22-36/37/38 S: 53-45		E
602-013-00-2	1,1,1-trichloroethane; methyl chloroform	200-756-3	71-55-6	Xn; R20 N; R59	Xn; N R: 20-59 S: (2-)24/25-59-61		F
602-014-00-8	1,1,2-trichloroethane	201-166-9	79-00-5	Carc. Cat. 3; R40 Xn; R20/21/22 R66	Xn R: 20/21/22-40-66 S: (2-)9-36/37-46	Xn; R20/21/22: C ≥ 5 %	
602-015-00-3	1,1,2,2-tetrachloroethane	201-197-8	79-34-5	T+; R26/27 N; R51-53	T+; N R: 26/27-51/53 S: (1/2-)38-45-61		

▼B

Indekso Nr.	Tarptautinė cheminė identifikacija	EB Nr.	CAS Nr.	Klasifikacija	Ženklinimas	Ribinės koncentracijos	Pastabos
602-016-00-9	1,1,2,2-tetrabromoethane	201-191-5	79-27-6	T+; R26 Xi; R36 R52-53	T+ R: 26-36-52/53 S: (1/2-)24-27-45-61		
602-017-00-4	pentachloroethane	200-925-1	76-01-7	Carc. Cat. 3; R40 T; R48/23 N; R51-53	T; N R: 40-48/23-51/53 S: (1/2-)23-36/37-45-61	T; R48/23: C ≥ 1 % Xn; R48/20: 0,2 % ≤ C < 1 %	
602-018-00-X	1-chloropropane; [1] 2-chloropropane [2]	208-749-7 [1] 200-858-8 [2]	540-54-5 [1] 75-29-6 [2]	F; R11 Xn; R20/21/22	F; Xn R: 11-20/21/22 S: (2-)9-29		C
602-019-00-5	1-bromopropane; n-propyl bromide	203-445-0	106-94-5	F; R11 Repr. Cat. 2; R60 Repr. Cat. 3; R63 Xn; R48/20 Xi; R36/37/38 R67	F; T R: 60-11-36/37/38-48/20-63-67 S: 53-45		E
602-020-00-0	1,2-dichloropropane; propylene dichloride	201-152-2	78-87-5	F; R11 Xn; R20/22	F; Xn R: 11-20/22 S: (2-)16-24		
602-021-00-6	1,2-dibromo-3-chloropropane	202-479-3	96-12-8	Carc. Cat. 2; R45 Muta. Cat. 2; R46 Repr. Cat. 1; R60 T; R25 Xn; R48/20/22 R52-53	T R: 45-46-60-25-48/20/22-52/53 S: 53-45-61		E
602-022-00-1	1-chloropentane; [1] 2-chloropentane; [2] 3-chloropentane [3]	208-846-4 [1] 210-885-7 [2] 210-467-4 [3]	543-59-9 [1] 625-29-6 [2] 616-20-6 [3]	F; R11 Xn; R20/21/22	F; Xn R: 11-20/21/22 S: (2-)9-29		C
602-023-00-7	vinyl chloride; chloroethylene	200-831-0	75-01-4	F+; R12 Carc. Cat. 1; R45	F+; T R: 45-12 S: 53-45		D

▼B

Indekso Nr.	Tarptautinė cheminė identifikacija	EB Nr.	CAS Nr.	Klasifikacija	Ženklinimas	Ribinės koncentracijos	Pastabos
602-024-00-2	bromoethylene	209-800-6	593-60-2	F+; R12 Carc. Cat. 2; R45	F+; T R: 45-12 S: 53-45		
602-025-00-8	1,1-dichloroethylene; vinylidene chloride	200-864-0	75-35-4	F+; R12 Carc. Cat. 3; R40 Xn; R20	F+; Xn R: 12-20-40 S: (2-)7-16-29-36/37-46	Xn; R20: C ≥ 12,5 %	D
602-026-00-3	1,2-dichloroethylene; [1] *cis*-dichloroethylene; [2] *trans*-dichloroethylene [3]	208-750-2 [1] 205-859-7 [2] 205-860-2 [3]	540-59-0 [1] 156-59-2 [2] 156-60-5 [3]	F; R11 Xn; R20 R52-53	F; Xn R: 11-20-52/53 S: (2-)7-16-29-61	Xn; R20: C ≥ 12,5 %	C
602-027-00-9	trichloroethylene; trichloroethene	201-167-4	79-01-6	Carc. Cat. 2; R45 Muta. Cat. 3; R68 R67 Xi; R36/38 R52-53	T R: 45-36/38-52/53-67 S: 53-45-61		
602-028-00-4	tetrachloroethylene	204-825-9	127-18-4	Carc. Cat. 3; R40 N; R51-53	Xn; N R: 40-51/53 S: (2-)23-36/37-61		
602-029-00-X	3-chloropropene; allyl chloride	203-457-6	107-05-1	F; R11 Carc. Cat. 3; R40 Muta. Cat. 3; R68 Xn; R20/21/22-48/20 Xi; R36/37/38 N; R50	F; Xn; N R: 11-20/21/22-36/37/38-40-48/20-68-50 S: (2-)16-25-26-36/37-46-61		D
▼M1 602-030-00-5	1,3-dichloropropene; [1] (*Z*)-1,3-dichloropropene [2]	208-826-5 [1] 233-195-8 [2]	542-75-6 [1] 10061-01-5 [2]	R10 T; R24/25 Xn; R20-65 Xi; R36/37/38 R43 N; R50-53	T; N R: 10-20-24/25-36/37/38-43-65-50/53 S: (1/2-)36/37-45-60-61		C D

▼B

Indekso Nr.	Tarptautinė cheminė identifikacija	EB Nr.	CAS Nr.	Klasifikacija	Ženklinimas	Ribinės koncentracijos	Pastabos
602-031-00-0	1,1-dichloropropene	209-253-3	563-58-6	F; R11 T; R25 R52-53	F; T R: 11-25-52/53 S: (1/2-)16-29-33-45-61		
602-032-00-6	3-chloro-2-methylpropene	209-251-2	563-47-3	F; R11 Xn; R20/22 C; R34 R43 N; R51-53	F; C; N R: 11-20/22-34-43-51/53 S: (2-)9-16-26-29-36/37/39-45-61		
602-033-00-1	chlorobenzene	203-628-5	108-90-7	R10 Xn; R20 N; R51-53	Xn; N R: 10-20-51/53 S: (2-)24/25-61	Xn; R20: C ≥ 5 %	
602-034-00-7	1,2-dichlorobenzene; *o*-dichlorobenzene	202-425-9	95-50-1	Xn; R22 Xi; R36/37/38 N; R50-53	Xn; N R: 22-36/37/38-50/53 S: (2-)23-60-61	Xn; R22: C ≥ 5 %	
602-035-00-2	1,4-dichlorobenzene; *p*-dichlorobenzene	203-400-5	106-46-7	Carc. Cat. 3; R40 Xi; R36 N; R50-53	Xn; N R: 36-40-50/53 S: (2-)36/37-46-60-61		
602-036-00-8	chloroprene (stabilised); 2-chlorobuta-1,3-diene (stabilised)	204-818-0	126-99-8	F; R11 Carc. Cat. 2; R45 Xn; R20/22-48/20 Xi; R36/37/38	F; T R: 45-11-20/22-36/37/38-48/20 S: 53-45		D E
602-037-00-3	α-chlorotoluene; benzyl chloride	202-853-6	100-44-7	Carc. Cat. 2; R45 T; R23 Xn; R22-48/22 Xi; R37/38-41	T R: 45-22-23-37/38-41-48/22 S: 53-45		E
602-038-00-9	α,α,α-trichlorotoluene; benzotrichloride	202-634-5	98-07-7	Carc. Cat. 2; R45 T; R23 Xn; R22 Xi; R37/38-41	T R: 45-22-23-37/38-41 S: 53-45		E

▼B

Indekso Nr.	Tarptautinė cheminė identifikacija	EB Nr.	CAS Nr.	Klasifikacija	Ženklinimas	Ribinės koncentracijos	Pastabos
602-039-00-4	polychlorobiphenyls; PCB	215-648-1	1336-36-3	R33 N; R50-53	N R: 33-50/53 S: (2-)-60-61	R33: C ≥ 0,005 %	C
602-040-00-X	2-chlorotoluene; [1] 3-chlorotoluene; [2] 4-chlorotoluene; [3] chlorotoluene [4]	202-424-3 [1] 203-580-5 [2] 203-397-0 [3] 246-698-2 [4]	95-49-8 [1] 108-41-8 [2] 106-43-4 [3] 25168-05-2 [4]	Xn; R20 N; R51-53	Xn; N R: 20-51/53 S: (2-)24/25-61		C
602-041-00-5	penthachloronaphthalene	215-320-8	1321-64-8	Xn; R21/22 Xi; R36/38 N; R50-53	Xn; N R: 21/22-36/38-50/53 S: (2-)-60-61		C
602-042-00-0	1,2,3,4,5,6-hexachlorcyclohexanes with the exception of those specified elsewhere in this Annex	—	—	Carc. Cat. 3; R40 T; R25 Xn; R21 N; R50-53	T; N R: 21-25-40-50/53 S: (1/2-)22-36/37-45-60-61		A C
602-043-00-6	lindane (ISO) γ-HCH or γ-BHC; γ-1,2,3,4,5,6-hexachlorocyclohexane;	200-401-2	58-89-9	T; R25 Xn; R20/21-48/22 R64 N; R50-53	T; N R: 20/21-25-48/22-64-50/53 S: (1/2-)36/37-45-60-61	N; R50-53: C ≥ 2,5 % N; R51-53: 0,25 % ≤ C < 2,5 % R52-53: 0,025 % ≤ C < 0,25 %	
602-044-00-1	camphechlor (ISO) toxaphene;	232-283-3	8001-35-2	Carc. Cat. 3; R40 T; R25 Xn; R21 Xi; R37/38 N; R50-53	T; N R: 21-25-37/38-40-50/53 S: (1/2-)36/37-45-60-61		
602-045-00-7	DDT (ISO); clofenotane (INN); dicophane; 1,1,1-trichloro-2,2-bis(4-chlorophenyl)ethane; dichlorodiphenyltrichloroethane	200-024-3	50-29-3	T; R25-48/25 Carc. Cat. 3; R40 N; R50-53	T; N R: 25-40-48/25-50/53 S: (1/2-)22-36/37-45-60-61		

▼B

Indekso Nr.	Tarptautinė cheminė identifikacija	EB Nr.	CAS Nr.	Klasifikacija	Ženklinimas	Ribinės koncentracijos	Pastabos
602-046-00-2	heptachlor (ISO); 1,4,5,6,7,8,8-heptachloro-3a,4,7,7a-tetrahydro-4,7-methanoindene	200-962-3	76-44-8	T; R24/25 Carc. Cat. 3; R40 R33 N; R50-53	T; N R: 24/25-33-40-50/53 S: (1/2-)36/37-45-60-61		
602-047-00-8	chlordane (ISO); 1,2,4,5,6,7,8,8-octachloro-3a,4,7,7a-tetrahydro-4,7-methanoindan	200-349-0	57-74-9	Carc. Cat. 3; R40 Xn; R21/22 N; R50-53	Xn; N R: 21/22-40-50/53 S: (2-)36/37-60-61		
602-048-00-3	aldrin (ISO)	206-215-8	309-00-2	T; R24/25-48/24/25 Carc. Cat. 3; R40 N; R50-53	T; N R: 24/25-40-48/24/25-50/53 S: (1/2-)22-36/37-45-60-61		
602-049-00-9	dieldrin (ISO)	200-484-5	60-57-1	T+; R27 T; R25-48/25 Carc. Cat. 3; R40 N; R50-53	T+; N R: 25-27-40-48/25-50/53 S: (1/2-)22-36/37-45-60-61		
▼M1 602-050-00-4	isodrin; (1α,4α,4aβ,5β,8β,8aβ)-1,2,3,4,10,10-hexachloro-1,4,4a,5,8,8a-hexahydro-1,4:5,8-dimethanonaphthalene	207-366-2	465-73-6	T+; R26/27/28 N; R50-53	T+; N R: 26/27/28-50/53 S: (1/2-)13-28-36/37-45-60-61	N; R50-53: C ≥ 0,25 % N; R51-53: 0,025 % ≤ C < 0,25 % R52-53: 0,0025 % ≤ C < 0,025 %	
▼B 602-051-00-X	endrin (ISO); 1,2,3,4,10,10-hexachloro-6,7-epoxy-1,4,4a,5,6,7,8,8a-octahydro-1,4:5,8-dimethanonaphthalene	200-775-7	72-20-8	T+; R28 T; R24 N; R50-53	T+; N R: 24-28-50/53 S: (1/2-)22-36/37-45-60-61		
▼M1 602-052-00-5	endosulfan (ISO); 1,2,3,4,7,7-hexachloro-8,9,10-trinorborn-2-en-5,6-ylenedimethylene sulfite; 1,4,5,6,7,7-hexachloro-8,9,10-trinorborn-5-en-2,3-ylenedimethylene sulfite	204-079-4	115-29-7	T+; R26/28 Xn; R21 N; R50-53	T+; N R: 21-26/28-50/53 S: (1/2-)28-36/37-45-60-61-63		

▼B

Indekso Nr.	Tarptautinė cheminė identifikacija	EB Nr.	CAS Nr.	Klasifikacija	Ženklinimas	Ribinės koncentracijos	Pastabos
602-053-00-0	isobenzan (ISO); 1,3,4,5,6,7,8,8-octachloro-1,3,3a,4,7,7a-hexa-hydro-4,7-methanoisobenzofuran	206-045-4	297-78-9	T+; R27/28 N; R50	T+; N R: 27/28-50 S: (1/2-)28-36/37-45-61		
▼M1 602-054-00-6	3-iodpropene; allyl iodide	209-130-4	556-56-9	F; R11 C; R34	F; C R: 11-34 S: (1/2-)7-16-26-45		
▼B 602-055-00-1	bromoethane; ethyl bromide	200-825-8	74-96-4	F; R11 Carc. Cat. 3; R40 Xn; R20/22	F; Xn R: 11-20/22-40 S: (2-)36/37		
602-056-00-7	α,α,α-trifluorotoluene; benzotrifluoride	202-635-0	98-08-8	F; R11 N; R51-53	F; N R: 11-51/53 S: (2-)16-23-61		
602-057-00-2	α-bromotoluene; benzyl bromide	202-847-3	100-39-0	Xi; R36/37/38	Xi R: 36/37/38 S: (2-)39		
602-058-00-8	α,α-dichlorotoluene; benzylidene chloride; benzal chloride	202-709-2	98-87-3	Carc. Cat. 3; R40 T; R23 Xn; R22 Xi; R37/38-41	T R: 22-23-37/38-40-41 S: (1/2-)36/37-38-45		
602-059-00-3	1-chlorobutane; butyl chloride	203-696-6	109-69-3	F; R11	F R: 11 S: (2-)9-16-29		
602-060-00-9	bromobenzene	203-623-8	108-86-1	R10 Xi; R38 N; R51-53	Xi; N R: 10-38-51/53 S: (2-)61		

▼B

Indekso Nr.	Tarptautinė cheminė identifikacija	EB Nr.	CAS Nr.	Klasifikacija	Ženklinimas	Ribinės koncentracijos	Pastabos
602-061-00-4	hexafluoropropene; hexafluoropropylene	204-127-4	116-15-4	Xn; R20 Xi; R37	Xn R: 20-37 S: (2-)41		
602-062-00-X	1,2,3-trichloropropane	202-486-1	96-18-4	Carc. Cat. 2; R45 Repr. Cat. 2; R60 Xn; R20/21/22	T R: 45-60-20/21/22 S: 53-45		E D
602-063-00-5	heptachlor epoxide; 2,3-epoxy-1,4,5,6,7,8,8-heptachloro-3a,4,7,7a-tetrahydro-4,7-methanoindane	213-831-0	1024-57-3	T; R25 Carc. Cat. 3; R40 R33 N; R50-53	T; N R: 25-33-40-50/53 S: (1/2-)36/37-45-60-61		
602-064-00-0	1,3-dichloro-2-propanol	202-491-9	96-23-1	Carc. Cat. 2; R45 T; R25 Xn; R21	T R: 45-21-25 S: 53-45		E
602-065-00-6	hexachlorobenzene	204-273-9	118-74-1	Carc. Cat. 2; R45 T; R48/25 N; R50-53	T; N R: 45-48/25-50/53 S: 53-45-60-61		E
602-066-00-1	tetrachloro-*p*-benzoquinone	204-274-4	118-75-2	Xi; R36/38 N; R50-53	Xi; N R: 36/38-50/53 S: (2-)37-60-61		
602-067-00-7	1,3-dichlorbenzene	208-792-1	541-73-1	Xn; R22 N; R51-53	Xn; N R: 22-51/53 S: (2-)61		
602-068-00-2	ethylene bis(trichloroacetate)	219-732-9	2514-53-6	Xi; R38	Xi R: 38 S: (2-)		
602-069-00-8	dichloroacetylene	—	7572-29-4	E; R2 Carc. Cat. 3; R40 Xn; R48/20	E; Xn R: 2-40-48/20 S: (2-)36/37		
602-070-00-3	3-chloro-4,5,α,α,α-pentafluorotoluene	401-930-3	77227-99-7	R10 Xn; R20/22 N; R50-58	Xn; N R: 10-20/22-50-58 S: (2-)51-60-61		

▼B

Indekso Nr.	Tarptautinė cheminė identifikacija	EB Nr.	CAS Nr.	Klasifikacija	Ženklinimas	Ribinės koncentracijos	Pastabos
602-071-00-9	bromobenzylbromotoluene, reaction mass of isomers	402-210-1	99688-47-8	Xn; R48/22 R43 N; R50-53	Xn; N R: 43-48/22-50/53 S: (2-)24-37-41-60-61		
602-072-00-4	dichloro [(dichlorophenyl)methyl]methyl-benzene, reaction mass of isomers; (dichlorophenyl)(dichlorotolyl)methane, reaction mass of isomers (IUPAC)	278-404-3	76253-60-6	N; R50-53	N R: 50/53 S: 60-61		
602-073-00-X	1,4-dichlorobut-2-ene	212-121-8	764-41-0	Carc. Cat. 2; R45 T+; R26 T; R24/25 C; R34 N; R50-53	T+; N R: 45-24/25-26-34-50/53 S: 53-45-60-61	Carc. Cat. 2; R45: C ≥ 0,01 % C; R34: C ≥ 10 % Xi; R36/37/38: 5 % ≤ C < 10 %	E
602-074-00-5	pentachlorobenzene	210-172-0	608-93-5	F; R11 Xn; R22 N; R50-53	F; Xn; N R: 11-22-50/53 S: (2-)41-46-50-60-61		
602-075-00-0	4,4,5,5-tetrachloro-1,3-dioxolan-2-one	404-060-2	22432-68-4	T+; R26 Xn; R22 C; R34	T+ R: 22-26-34 S: (1/2-)9-26-28-36/37/39-45		
▼M1 602-076-00-6	2,3,4-trichlorobut-1-ene	219-397-9	2431-50-7	Carc. Cat. 3; R40 T; R23 Xn; R22 Xi; R36/37/38 N; R50-53	T; N R: 22-23-36/37/38-40-50/53 S: (1/2-)36/37-45-60-61	Carc. Cat. 3; R40: C ≥ 0,1 %	
▼B 602-077-00-1	dodecachloropentacyclo[5.2.1.$0^{2,6}$.$0^{3,9}$.$0^{5,8}$]-decane; mirex	219-196-6	2385-85-5	Carc. Cat. 3; R40 Repr. Cat. 3; R62-63 R64 Xn; R21/22 N; R50/53	Xn; N R: 21/22-40-50/53-62-63-64 S: (2-)13-36/37-46-60-61		

▼B

Indekso Nr.	Tarptautinė cheminė identifikacija	EB Nr.	CAS Nr.	Klasifikacija	Ženklinimas	Ribinės koncentracijos	Pastabos
602-078-00-7	hexachlorocyclopentadiene	201-029-3	77-47-4	T+; R26 T; R24 Xn; R22 C; R34 N; R50-53	T+; N R: 22-24-26-34-50/53 S: (1/2-)25-39-45-53-60-61		
602-079-00-2	2,3-dichloropropene; 2,3-dichloropropylene	201-153-8	78-88-6	F; R11 Muta. Cat. 3; R68 Xn; R20/21/22 Xi; R37/38-41 R52-53	F; Xn R: 11-20/21/22-37/38-41-52/53-68 S: (2-)9-16-23-26-36/37/39-61		
▼M1 602-080-00-8	alkanes, C_{10-13}, chloro; chlorinated paraffins, C_{10-13}	287-476-5	85535-84-8	Carc. Cat. 3; R40 R66 N; R50-53	Xn; N R: 40-66-50/53 S: (2-)24-36/37-46-60-61		
▼B 602-081-00-3	2-chloro-4,5-difluorobenzoic acid	405-380-5	—	Xn; R21/22 Xi; R41 R43	Xn R: 21/22-41-43 S: (2-)26-36/37/39		
602-082-00-9	2,2,6,6-tetrakis(bromomethyl)-4-oxaheptane-1,7-diol	408-020-5	109678-33-3	R43 N; R51-53	Xi; N R: 43-51/53 S: (2-)22-24-37-41-61		
602-083-00-4	diphenyl ether, pentabromo derivative pentabromodiphenyl ether	251-084-2	32534-81-9	Xn; R48/21/22 R64 N; R50-53	Xn; N R: 48/21/22-50/53-64 S: (1/2-)36/37-45-60-61		
602-084-00-X	1,1-dichloro-1-fluoroethane	404-080-1	1717-00-6	R52-53 N; R59	N R: 52/53-59 S: 59-61		
602-085-00-5	2-bromopropane	200-855-1	75-26-3	F; R11 Repr. Cat. 1; R60 Xn; R48/20 R66	F; T R: 60-11-48/20-66 S: 53-45		E

▼B

Indekso Nr.	Tarptautinė cheminė identifikacija	EB Nr.	CAS Nr.	Klasifikacija	Ženklinimas	Ribinės koncentracijos	Pastabos
602-086-00-0	trifluoroiodomethane; trifluoromethyl iodide	219-014-5	2314-97-8	Muta. Cat. 3; R68	Xn R: 68 S: (2-)36/37		
602-087-00-6	1,2,4-trichlorobenzene	204-428-0	120-82-1	Xn; R22 Xi; R38 N; R50-53	Xn; N R: 22-38-50/53 S: (2-)23-37/39-60-61		
602-088-00-1	2,3-dibromopropan-1-ol; 2,3-dibromo-1-propanol	202-480-9	96-13-9	Carc. Cat. 2; R45 Repr. Cat. 3; R62 T; R24 Xn; R20/22 R52-53	T R: 45-20/22-24-52/53-62 S: 53-45-61		E
602-089-00-7	4-bromo-2-chlorofluorobenzene	405-580-2	60811-21-4	Xn; R22 Xi; R38 N; R50-53	Xn; N R: 22-38-50/53 S: (2-)26-36/37-60-61		
602-090-00-2	1-allyl-3-chloro-4-fluorobenzene	406-630-6	121626-73-1	Xi; R38 N; R51-53	Xi; N R: 38-51/53 S: (2-)23-37-61		
602-091-00-8	1,3-dichloro-4-fluorobenzene	406-160-1	1435-48-9	Xn; R22-48/20/22 Xi; R38 N; R51-53	Xn; N R: 22-38-48/20/22-51/53 S: (2-)36/37-61		
602-092-00-3	1-bromo-3,4,5-trifluorobenzene	418-480-9	138526-69-9	R10 Carc. Cat. 3; R40 Xi; R38-41 N; R51-53	Xn; N R: 10-38-40-41-51/53 S: (2-)23-26-36/37/39-61		
602-093-00-9	α,α,α,4-tetrachlorotoluene; *p*-chlorobenzotrichloride	226-009-1	5216-25-1	Carc. Cat. 2; R45 Repr. Cat. 3; R62 T; R48/23 Xn; R21/22 Xi; R37/38	T R: 45-21/22-37/38-48/23-62 S: 53-45		E

▼B

Indekso Nr.	Tarptautinė cheminė identifikacija	EB Nr.	CAS Nr.	Klasifikacija	Ženklinimas	Ribinės koncentracijos	Pastabos
602-094-00-4	diphenylether; octabromo derivate	251-087-9	32536-52-0	Repr. Cat. 2; R61 Repr. Cat. 3; R62	T R: 61-62 S: 53-45		
▼M1 602-095-00-X	alkanes, C_{14-17}, chloro; chlorinated paraffins, C_{14-17}	287-477-0	85535-85-9	R64 R66 N; R50-53	N R: 64-66-50/53 S: (2-)24-60-61		
▼B 602-096-00-5	malachite green hydrochloride; [1] malachite green oxalate [2]	209-322-8 [1] 219-441-7 [2]	569-64-2 [1] 2437-29-8 [2]	Repr. Cat. 3; R63 Xn; R22 Xi; R41 N; R50-53	Xn; N R: 22-41-63-50/53 S: (2-)26-36/37-39-46-60-61		
602-097-00-0	1-bromo-9-(4,4,5,5,5-pentafluoropentylthio)-nonane	422-850-5	148757-89-5	R43 N; R50-53	Xi; N R: 43-50/53 S: (2-)24-37-60-61		
▼M1 602-098-00-6	2-(3-bromophenoxy)tetrahydro-2*H*-pyran	429-030-6	57999-49-2	R43 N; R51-53	Xi; N R: 43-51/53 S: (2-)24-37-61		
602-099-00-1	3-(4-fluorophenyl)-2-methylpropionylchloride	426-370-7	—	R14 R29 C; R35 Xn; R22 R52-53	C R: 14-22-29-35-52/53 S: (1/2-)26-36/37/39-45-61		
602-100-00-5	reaction mass of: (*R*,*R*)-1,1,1,2,2,3,4,5,5,5-decafluoropentane; (*S*,*S*)-1,1,1,2,2,3,4,5,5,5-decafluoropentane	420-640-8	—	R52-53	R: 52/53 S: 61		
602-101-00-0	2-chloro-4-fluoro-5-nitrophenyl (isobutyl)-carbonate	427-020-6	141772-37-4	Xn; R48/22 R43 N; R50-53	Xn; N R: 43-48/22-50/53 S: (2-)36/37-60-61		

▼M1

Indekso Nr.	Tarptautinė cheminė identifikacija	EB Nr.	CAS Nr.	Klasifikacija	Ženklinimas	Ribinės koncentracijos	Pastabos
602-102-00-6	1,1,1,3,3-pentafluorobutane	430-250-1	406-58-6	F; R11	F R: 11 S: (2-)3-9-16-41		
602-103-00-1	1-(chlorophenylmethyl)-2-methylbenzene	431-450-1	41870-52-4	Xi; R38 N; R50-53	Xi; N R: 38-50/53 S: (2-)36/37-60-61		
602-104-00-7	1,1,2,2,3,3,4-heptafluorocyclopentane	430-710-1	15290-77-4	R52-53	R: 52/53 S: 61		
602-105-00-2	sodium 1,1,2,2,3,3,4,4,4-nonafluoro-1-butanesulfinate	422-100-7	102061-82-5	Xi; R41 R43	Xi R: 41-43 S: (2-)24-26-37/39		
602-106-00-8	2-bromo-4,6-difluoroaniline	429-430-0	444-14-4	Xn; R22 N; R51-53	Xn; N R: 22-51/53 S: (2-)25-61		
602-107-00-3	3,3,4,4-tetrafluoro-4-iodo-1-butene	439-500-2	33831-83-3	Xn; R22 Xi; R38 N; R51-53	Xn; N R: 22-38-51/53 S: (2-)37-61		
602-108-00-9	(2,3,5,6-tetrafluorophenyl)methanol	443-840-7	4084-38-2	Xn; R22 Xi; R36 R43	Xn R: 22-36-43 S: (2-)26-36/37		

▼M3

602-109-00-4	Hexabromocyclododecane [1] 1,2,5,6,9,10-hexabromocyclododecane [2]	247-148-4 [1] 221-695-9[2]	25637-99-4[1] 3194-55-6[2]	Repr. Cat. 3; R63 R64	Xn R: 63-64 S: 36/37-53		

▼B

603-001-00-X	methanol	200-659-6	67-56-1	F; R11 T; R23/24/25-39/23/24/25	F; T R: 11-23/24/25-39/23/24/25 S: (1/2-)7-16-36/37-45	T; R23/24/25: C ≥ 20 % Xn; R20/21/22: 3 % ≤ C < 20 % T; R39/23/24/25: C ≥ 10 % Xn; R68/20/21/22: 3 % ≤ C < 10 %	

▼B

Indekso Nr.	Tarptautinė cheminė identifikacija	EB Nr.	CAS Nr.	Klasifikacija	Ženklinimas	Ribinės koncentracijos	Pastabos
603-002-00-5	ethanol; ethyl alcohol	200-578-6	64-17-5	F; R11	F R: 11 S: (2-)7-16		
603-003-00-0	propan-1-ol; *n*-propanol	200-746-9	71-23-8	F; R11 Xi; R41 R67	F; Xi R: 11-41-67 S: (2-)7-16-24-26-39		
603-004-00-6	butan-1-ol; *n*-butanol	200-751-6	71-36-3	R10 Xn; R22 Xi; R37/38-41 R67	Xn R: 10-22-37/38-41-67 S: (2-)7/9-13-26-37/39-46		
▼M1 603-005-00-1	2-methylpropan-2-ol; *tert*-butyl alcohol	200-889-7	75-65-0	F; R11 Xn; R20 Xi; R36/37	F; Xn R: 11-20-36/37 S: (2-)9-16-46		
▼B 603-006-00-7	pentanol isomers, with the exception fo those specified elsewhere in this Annex	250-378-8		R10 Xn; R20 Xi; R37 R66	Xn R: 10-20-37-66 S: (2-)46		C
603-007-00-2	2-methylbutan-2-ol; *tert*-pentanol	200-908-9	75-85-4	F; R11 Xn; R20 Xi; R37/38	F; Xn R: 11-20-37/38 S: (2-)46		
603-008-00-8	4-methylpentan-2-ol; methyl isobutyl carbinol	203-551-7	108-11-2	R10 Xi; R37	Xi R: 10-37 S: (2-)24/25	Xi; R37: C ≥ 25 %	
603-009-00-3	cyclohexanol	203-630-6	108-93-0	Xn; R20/22 Xi; R37/38	Xn R: 20/22-37/38 S: (2-)24/25		

▼B

Indekso Nr.	Tarptautinė cheminė identifikacija	EB Nr.	CAS Nr.	Klasifikacija	Ženklinimas	Ribinės koncentracijos	Pastabos
603-010-00-9	2-methylcyclohexanol, mixed isomers; [1] *cis*-2-methylcyclohexanol; [2] *trans*-2-methylcyclohexanol [3]	209-512-0 [1] 231-187-9 [2] 231-186-3 [3]	583-59-5 [1] 7443-70-1 [2] 7443-52-9 [3]	Xn; R20	Xn R: 20 S: (2-)24/25		C
603-011-00-4	2-methoxyethanol; ethylene glycol monomethyl ether	203-713-7	109-86-4	R10 Repr. Cat. 2; R60-61 Xn; R20/21/22	T R: 60-61-10-20/21/22 S: 53-45		E
▼M3 603-012-00-X	2-ethoxyethanol; ethylene glycol monoethyl ether	203-804-1	110-80-5	R10 Repr. Cat. 2; R60-61 Xn; R20/22	T R: 60-61-10-20/22 S: 53-45		E
▼B 603-013-00-5	2-isopropoxyethanol; ethylene glycol monoisopropyl ether	203-685-6	109-59-1	Xn; R20/21 Xi; R36	Xn R: 20/21-36 S: (2-)24/25		
603-014-00-0	2-butoxyethanol; ethylene glycol monobutyl ether; butyl cellosolve	203-905-0	111-76-2	Xn; R20/21/22 Xi; R36/38	Xn R: 20/21/22-36/38 S: (2-)36/37-46		
603-015-00-6	allyl alcohol	203-470-7	107-18-6	R10 T; R23/24/25 Xi; R36/37/38 N; R50	T; N R: 10-23/24/25-36/37/38-50 S: (1/2-)36/37/39-38-45-61		
603-016-00-1	4-hydroxy-4-methylpentan-2-one; diacetone alcohol	204-626-7	123-42-2	Xi; R36	Xi R: 36 S: (2-)24/25	Xi; R36: C ≥ 10 %	
▼M1 603-018-00-2	furfuryl alcohol	202-626-1	98-00-0	Carc. Cat. 3; R40 T; R23 Xn; R21/22-48/20 Xi; R36/37	T R: 21/22-23-36/37-40-48/20 S: (1/2-)36/37-45-63		
▼B 603-019-00-8	dimethyl ether	204-065-8	115-10-6	F+; R12	F+ R: 12 S: (2-)9-16-33		

▼B

Indekso Nr.	Tarptautinė cheminė identifikacija	EB Nr.	CAS Nr.	Klasifikacija	Ženklinimas	Ribinės koncentracijos	Pastabos
603-020-00-3	ethyl methyl ether	—	540-67-0	F+; R12	F+ R: 12 S: (2-)9-16-33		
603-021-00-9	methyl vinyl ether	203-475-4	107-25-5	F+; R12	F+ R: 12 S: (2-)9-16-33		D
603-022-00-4	diethyl ether; ether	200-467-2	60-29-7	F+; R12 R19 Xn; R22 R66 R67	F+; Xn R: 12-19-22-66-67 S: (2-)9-16-29-33		
▼M1 603-023-00-X	ethylene oxide; oxirane	200-849-9	75-21-8	F+; R12 R6 Carc. Cat. 2; R45 Muta. Cat. 2; R46 T; R23 Xi; R36/37/38	F+; T R: 45-46-6-12-23-36/37/38 S: 53-45		E
▼B 603-024-00-5	1,4-dioxane	204-661-8	123-91-1	F; R11-19 Carc. Cat. 3; R40 Xi; R36/37 R66	F; Xn R: 11-19-36/37-40-66 S: (2-)9-16-36/37-46		D
▼M3 603-025-00-0	tetrahydrofuran	203-726-8	109-99-9	F; R11-19 Carc. Cat. 3; R40 Xi; R36/37	F; Xn; R: 11-19-40-36/37 S: (2-)(13-)16-29-33-36-37(-46)	Xi; R36/37: C ≥ 25 %	
▼B 603-026-00-6	1-chloro-2,3-epoxypropane; epichlorhydrin	203-439-8	106-89-8	R10 Carc. Cat. 2; R45 T; R23/24/25 C; R34 R43	T R: 45-10-23/24/25-34-43 S: 53-45	T; R23/24/25: C ≥ 1 % Xn; R20/21/22: 0,1 % ≤ C < 1 %	E

▼B

Indekso Nr.	Tarptautinė cheminė identifikacija	EB Nr.	CAS Nr.	Klasifikacija	Ženklinimas	Ribinės koncentracijos	Pastabos
603-027-00-1	ethanediol; ethylene glycol	203-473-3	107-21-1	Xn; R22	Xn R: 22 S: (2-)		
603-028-00-7	2-chloroethanol; ethylene chlorohydrin	203-459-7	107-07-3	T+; R26/27/28	T+ R: 26/27/28 S: (1/2-)7/9-28-45		
▼M1 603-029-00-2	bis(2-chloroethyl) ether	203-870-1	111-44-4	Carc. Cat. 3; R40 T+; R26/27/28	T+ R: 26/27/28-40 S: (1/2-)7/9-27-28-36/37-45		
▼B 603-030-00-8	2-aminoethanol; ethanolamine	205-483-3	141-43-5	Xn; R20/21/22 C; R34	C R: 20/21/22-34 S: (1/2-)26-36/37/39-45	C; R34: C ≥ 10 % Xi; R36/37/38: 5 % ≤ C < 10 %	
603-031-00-3	1,2-dimethoxyethane; ethylene glycol dimethyl ether; EGDME	203-794-9	110-71-4	F; R11 R19 Repr. Cat. 2; R60 Repr. Cat. 2; R61 Xn; R20	F; T R: 60-61-11-19-20 S: 53-45		E
▼M1 603-032-00-9	ethylene dinitrate; ethylene glycol dinitrate	211-063-0	628-96-6	E; R3 T+; R26/27/28 R33	E; T+ R: 3-26/27/28-33 S: (1/2-)27/28-33-35-36/37-45		
▼B 603-033-00-4	oxydiethylene dinitrate; diethylene glycol dinitrate; digol dinitrate	211-745-8	693-21-0	E; R3 T+; R26/27/28 R33 R52-53	E; T+ R: 3-26/27/28-33-52/53 S: (1/2-)33-35-36/37-45-61		

▼B

Indekso Nr.	Tarptautinė cheminė identifikacija	EB Nr.	CAS Nr.	Klasifikacija	Ženklinimas	Ribinės koncentracijos	Pastabos
603-034-00-X	glycerol trinitrate; nitroglycerine	200-240-8	55-63-0	E; R3 T+; R26/27/28 R33 N; R51-53	E; T+; N R: 3-26/27/28-33-51/53 S: (1/2-)33-35-36/37-45-61		
603-035-00-5	pentaerythritol tetranitrate; P.E.T.N.	201-084-3	78-11-5	E; R3	E R: 3 S: (2-)35		
603-036-00-0	mannitol hexanitrate; nitromannite	239-924-6	15825-70-4	E; R3	E R: 3 S: (2-)35		
▼M1 603-037-00-6	cellulose nitrate; nitrocellulose	—	—	E; R3	E R: 3 S: (2-)35		T
—							
▼B 603-038-00-1	allyl glycidyl ether; allyl 2,3-epoxypropyl ether; prop-2-en-1-yl 2,3-epoxypropyl ether	203-442-4	106-92-3	R10 Carc. Cat. 3; R40 Muta. Cat. 3; R68 Repr. Cat. 3; R62 Xn; R20/22 Xi; R37/38-41 R43 R52-53	Xn R: 10-20/22-37/38-40-41-43-52/53-62-68 S: (2-)24/25-26-36/37/39-61		
603-039-00-7	butyl glycidyl ether; butyl 2,3-epoxypropyl ether	219-376-4	2426-08-6	R10 Carc. Cat. 3; R40 Muta. Cat. 3; R68 Xn; R20/22 Xi; R37 R43 R52-53	Xn R: 10-20/22-37-40-43-52/53-68 S: (2-)24/25-36/37-61		

▼B

Indekso Nr.	Tarptautinė cheminė identifikacija	EB Nr.	CAS Nr.	Klasifikacija	Ženklinimas	Ribinės koncentracijos	Pastabos
603-040-00-2	sodium methanolate; sodium methoxide; [1] potassium methanolate; potassium methoxide; [2] lithium methanolate; lithium methoxide [3]	204-699-5 [1] 212-736-1 [2] 212-737-7 [3]	124-41-4 [1] 865-33-8 [2] 865-34-9 [3]	F; R11 C; R34 R14	F; C R: 11-14-34 S: (1/2-)8-16-26-43-45		
603-041-00-8	potassium ethanolate; potassium ethoxide; [1] sodium ethanolate; sodium ethoxide [2]	213-029-0 [1] 205-487-5 [2]	917-58-8 [1] 141-52-6 [2]	F; R11 C; R34 R14	F; C R: 11-14-34 S: (1/2-)8-16-26-43-45		
603-042-00-3	aluminium-tri-isopropoxide	209-090-8	555-31-7	F; R11	F R: 11 S: (2-)8-16		
603-043-00-9	triarimol (ISO); 2,4-dichloro-α-(pyrimidin-5-yl) benzhydryl alcohol	—	26766-27-8	Xn; R22	Xn R: 22 S: (2-)		
603-044-00-4	dicofol (ISO); 2,2,2-trichloro-1,1-bis(4-chlorophenyl)ethanol	204-082-0	115-32-2	Xn; R21/22 Xi; R38 R43 N; R50-53	Xn; N R: 21/22-38-43-50/53 S: (2-)36/37-60-61		
603-045-00-X	diisopropyl ether; [1] dipropyl ether [2]	203-560-6 [1] 203-869-6 [2]	108-20-3 [1] 111-43-3 [2]	F; R11 R19 R66 R67	F R: 11-19-66-67 S: (2-)9-16-29-33		C
▼M1 603-046-00-5	bis(chloromethyl) ether; oxybis(chloromethane)	208-832-8	542-88-1	F; R11 Carc. Cat. 1; R45 T+; R26 T; R24 Xn; R22	F; T+ R: 45-11-22-24-26 S: 53-45	Carc. Cat. 1; R45: C ≥ 0,001 %	E
▼B 603-047-00-0	2-dimethylaminoethanol; *N*,*N*-dimethylethanolamine	203-542-8	108-01-0	R10 Xn; R20/21/22 C; R34	C R: 10-20/21/22-34 S: (1/2-)25-26-36/37/39-45	C; R34: C ≥ 10 % Xi; R36/37/38: 5 % ≤ C < 10 %	

▼B

Indekso Nr.	Tarptautinė cheminė identifikacija	EB Nr.	CAS Nr.	Klasifikacija	Ženklinimas	Ribinės koncentracijos	Pastabos
603-048-00-6	2-diethylaminoethanol; *N*,*N*-diethylethanolamine	202-845-2	100-37-8	R10 Xn; R20/21/22 C; R34	C R: 10-20/21/22-34 S: (1/2-)25-26-36/37/39-45	C; R34: C ≥ 10 % Xi; R36/37/38: 5 % ≤ C < 10 %	
603-049-00-1	chlorfenethol (ISO); 1,1-bis (4-chlorophenyl) ethanol	201-246-3	80-06-8	Xn; R22 N; R51-53	Xn; N R: 22-51/53 S: (2-)36-61		
603-050-00-7	1-(2-Butoxypropoxy)propan-2-ol	246-011-6	24083-03-2	Xn; R21/22	Xn R: 21/22 S: (2-)		
603-051-00-2	2-ethylbutan-1-ol	202-621-4	97-95-0	Xn; R21/22	Xn R: 21/22 S: (2-)		
603-052-00-8	3-butoxypropan-2-ol; propylene glycol monobutyl ether	225-878-4	5131-66-8	Xi; R36/38	Xi R: 36/38 S: (2-)		
603-053-00-3	2-methylpentane-2,4-diol	203-489-0	107-41-5	Xi; R36/38	Xi R: 36/38 S: (2-)	Xi; R36/38: C ≥ 10 %	
603-054-00-9	di-*n*-butyl ether; dibutyl ether	205-575-3	142-96-1	R10 Xi; R36/37/38 R52-53	Xi R: 10-36/37/38-52/53 S: (2-)61	Xi; R36/37/38: C ≥ 10 %	
603-055-00-4	propylene oxide; 1,2-epoxypropane; methyloxirane	200-879-2	75-56-9	F+; R12 Carc. Cat. 2; R45 Muta. Cat. 2; R46 Xn; R20/21/22 Xi; R36/37/38	F+; T R: 45-46-12-20/21/22-36/37/38 S: 53-45		E
603-056-00-X	[(*p*-tolyloxy)methyl]oxirane; [1] [(*m*-tolyloxy)methyl]oxirane; [2] 2,3-epoxypropyl *o*-tolyl ether; [3] [(tolyloxy)methyl]oxirane; cresyl glycidyl ether [4]	218-574-8 [1] 218-575-3 [2] 218-645-3 [3] 247-711-4 [4]	2186-24-5 [1] 2186-25-6 [2] 2210-79-9 [3] 26447-14-3 [4]	Muta. Cat. 3; R68 Xi; R38 R43 N; R51-53	Xn; N R: 38-43-51/53-68 S: (2-)36/37-61		C
603-057-00-5	benzyl alcohol	202-859-9	100-51-6	Xn; R20/22	Xn R: 20/22 S: (2-)26		

▼B

Indekso Nr.	Tarptautinė cheminė identifikacija	EB Nr.	CAS Nr.	Klasifikacija	Ženklinimas	Ribinės koncentracijos	Pastabos
603-058-00-0	1,3-propylene oxide	207-964-3	503-30-0	F; R11 Xn; R20/21/22	F; Xn R: 11-20/21/22 S: (2-)9-16-26-29		
603-059-00-6	hexan-1-ol	203-852-3	111-27-3	Xn; R22	Xn R: 22 S: (2-)24/25		
603-060-00-1	2,2'-bioxirane; 1,2:3,4-diepoxybutane	215-979-1	1464-53-5	Carc. Cat. 2; R45 Muta. Cat. 2; R46 T+; R26 T; R24/25 C; R34	T+ R: 45-46-24/25-26-34 S: 53-45		E
603-061-00-7	tetrahydro-2-furylmethanol; tetrahydrofurfuryl alcohol	202-625-6	97-99-4	Xi; R36	Xi R: 36 S: (2-)39	Xi; R36: C ≥ 10 %	
603-062-00-2	tetrahydrofuran-2,5-diyldimethanol	203-239-0	104-80-3	Xi; R36/37/38	Xi R: 36/37/38 S: (2-)39	Xi; R36/37/38: C ≥ 10 %	
603-063-00-8	2,3-epoxypropan-1-ol; glycidol; oxiranemethanol	209-128-3	556-52-5	Carc. Cat. 2; R45 Muta. Cat. 3; R68 Repr. Cat. 2; R60 T; R23 Xn; R21/22 Xi; R36/37/38	T R: 45-60-21/22-23-36/37/38-68 S: 53-45		E
▼M1 603-064-00-3	1-methoxy-2-propanol; monopropylene glycol methyl ether	203-539-1	107-98-2	R10 R67	R: 10-67 S: (2-)		
▼B 603-065-00-9	resorcinol diglycidyl ether; 1,3-bis(2,3-epoxypropoxy)benzene	202-987-5	101-90-6	Carc. Cat. 3; R40 Muta. Cat. 3; R68 Xn; R21/22 Xi; R36/38 R43 R52-53	Xn R: 21/22-36/38-40-43-52/53-68 S: (2-)23-36/37-61		

▼M1

Indekso Nr.	Tarptautinė cheminė identifikacija	EB Nr.	CAS Nr.	Klasifikacija	Ženklinimas	Ribinės koncentracijos	Pastabos
603-066-00-4	1,2-epoxy-4-epoxyethylcyclohexane; 4-vinylcyclohexene diepoxide	203-437-7	106-87-6	Carc. Cat. 3; R40 T; R23/24/25	T R: 23/24/25-40 S: (1/2-)36/37-45-63	T; R23/24/25: C ≥ 1 % Xn; R20/21/22: 0,1 % ≤ C < 1 %	

▼B

603-067-00-X	phenyl glycidyl ether; 2,3-epoxypropyl phenyl ether; 1,2-epoxy-3-phenoxypropane	204-557-2	122-60-1	Carc. Cat. 2; R45 Muta. Cat. 3; R68 Xn; R20 Xi; R37/38 R43 R52-53	T R: 45-20-37/38-43-68-52/53 S: 53-45-61		E
603-068-00-5	2,3-epoxypropyl-2-ethylcyclohexyl ether; ethylcyclohexylglycidyl ether	—	130014-35-6	Xi; R36/38 R43	Xi R: 36/38-43 S: (2-)26-28-37/39		
603-069-00-0	2,4,6-tris(dimethylaminomethyl)phenol	202-013-9	90-72-2	Xn; R22 Xi; R36/38	Xn R: 22-36/38 S: (2-)26-28		
603-070-00-6	2-amino-2-methylpropanol	204-709-8	124-68-5	Xi; R36/38 R52-53	Xi R: 36/38-52/53 S: (2-)61	Xi; R36/38: C ≥ 10 %	
603-071-00-1	2,2'-iminodiethanol; diethanolamine	203-868-0	111-42-2	Xn; R22-48/22 Xi; R38-41	Xn R: 22-38-41-48/22 S: (2-)26-36/37/39-46		
603-072-00-7	1,4-bis(2,3 epoxypropoxy)butane; butanedioldiglycidyl ether	219-371-7	2425-79-8	Xn; R20/21 Xi; R36/38 R43	Xn R: 20/21-36/38-43 S: (2-)26-28-37/39		
603-073-00-2	bis-[4-(2,3-epoxipropoxi)phenyl]propane	216-823-5	1675-54-3	Xi; R36/38 R43	Xi R: 36/38-43 S: (2-)28-37/39	Xi; R36/38: C ≥ 5 %	

▼B

Indekso Nr.	Tarptautinė cheminė identifikacija	EB Nr.	CAS Nr.	Klasifikacija	Ženklinimas	Ribinės koncentracijos	Pastabos
603-074-00-8	reaction product: bisphenol-A-(epichlorhydrin); epoxy resin (number average molecular weight ≤ 700)	500-033-5	25068-38-6	Xi; R36/38 R43 N; R51-53	Xi; N R: 36/38-43-51/53 S: (2-)28-37/39-61	Xi; R36/38: C ≥ 5 %	
603-075-00-3	chlormethyl methyl ether; chlorodimethyl ether	203-480-1	107-30-2	F; R11 Carc. Cat. 1; R45 Xn; R20/21/22	F; T R: 45-11-20/21/22 S: 53-45		E
603-076-00-9	but-2-yne-1,4-diol; 2-butyne-1,4-diol	203-788-6	110-65-6	C; R34 T; R23/25 Xn; R21-48/22 R43	C; T R: 21-23/25-34-43-48/22 S: (1/2-)25-26-36/37/39-45-46	C; R34: C ≥ 50 % Xi; R36/38: 25 % ≤ C < 50 %	D
603-077-00-4	1-dimethylaminopropan-2-ol; dimepranol (INN)	203-556-4	108-16-7	R10 Xn; R22 C; R34	C R: 10-22-34 S: (1/2-)23-26-36-45		
603-078-00-X	prop-2-yn-1-ol; propargyl alcohol	203-471-2	107-19-7	R10 T; R23/24/25 C; R34 N; R51-53	T; N R: 10-23/24/25-34-51/53 S: (1/2-)26-28-36-45-61		
603-079-00-5	2,2'-(methylimino)diethanol; *N*-methyldiethanolamine	203-312-7	105-59-9	Xi; R36	Xi R: 36 S: (2-)24		
603-080-00-0	2-methylaminoethanol; *N*-methylethanolamine; *N*-methyl-2-ethanolamine; *N*-methyl-2-amino ethanol; 2-(methylamino)ethanol	203-710-0	109-83-1	Xn; R21/22 C; R34	C R: 21/22-34 S: (1/2-)26-36/37/39-45	C; R34: C ≥ 10 % Xi; R36/37/38: 5 % ≤ C < 10 %	
603-081-00-6	2,2'-thiodiethanol; thiodiglycol	203-874-3	111-48-8	Xi; R36	Xi R: 36 S: (2-)		
603-082-00-1	1-aminopropan-2-ol; isopropanolamine	201-162-7	78-96-6	C; R34	C R: 34 S: (1/2-)23-26-36-45		

▼B

Indekso Nr.	Tarptautinė cheminė identifikacija	EB Nr.	CAS Nr.	Klasifikacija	Ženklinimas	Ribinės koncentracijos	Pastabos
603-083-00-7	1,1'-iminodipropan-2-ol; di-isopropanolamine	203-820-9	110-97-4	Xi; R36	Xi R: 36 S: (2-)26		
603-084-00-2	styrene oxide; (epoxyethyl)benzene; phenyloxirane	202-476-7	96-09-3	Carc. Cat. 2; R45 Xn; R21 Xi; R36	T R: 45-21-36 S: 53-45		E
▼M1 603-085-00-8	bronopol (INN); 2-bromo-2-nitropropane-1,3-diol	200-143-0	52-51-7	Xn; R21/22 Xi; R37/38-41 N; R50	Xn; N R: 21/22-37/38-41-50 S: (2-)26-36/37/39-61	N; R50: C ≥ 2,5 %	
▼B 603-086-00-3	ethirimol (ISO); 5-butyl-2-ethylamino-6-methylpyrimidin-4-ol	245-949-3	23947-60-6	Xn; R21	Xn R: 21 S: (2-)36/37		
603-087-00-9	2-ethylhexane-1,3-diol; octylene glycol; ethoexadiol	202-377-9	94-96-2	Xi; R41	Xi R: 41 S: (2-)25-26-39-46		
603-088-00-4	2-(octylthio)ethanol; 2-hydroxyethyl octyl sulphide	222-598-4	3547-33-9	Xi; R41	Xi R: 41 S: (2-)26		
603-089-00-X	7,7-dimethyl-3-oxa-6-azaoctan-1-ol	400-390-6	—	C; R35 Xn; R22	C R: 22-35 S: (1/2-)26-28-36/37/39-45		
603-090-00-5	2-(2-bromoethoxy)anisole	402-010-4	4463-59-6	Xn; R22 R52-53	Xn R: 22-52/53 S: (2-)22-61		
603-091-00-0	*exo*-1-methyl-4-(1-methylethyl)-7-oxabicyclo[2.2.1]heptan-2-ol	402-470-6	87172-89-2	Xn; R22 Xi; R41	Xn R: 22-41 S: (2-)26-39		

▼B

Indekso Nr.	Tarptautinė cheminė identifikacija	EB Nr.	CAS Nr.	Klasifikacija	Ženklinimas	Ribinės koncentracijos	Pastabos
603-092-00-6	2-methyl-4-phenylpentanol	402-770-7	92585-24-5	R43 N; R51-53	Xi; N R: 43-51/53 S: (2-)24-37-61		
603-093-00-1	cinmethylin (ISO) *exo*-(±)-1-methyl-2-(2-methylbenzyloxy)-4-isopropyl-7-oxabicyclo(2.2.1)heptane	402-410-9	87818-31-3	Xn; R20 N; R51-53	Xn; N R: 20-51/53 S: (2-)23-61		
603-094-00-7	1,3-bis(2,3-epoxypropoxy)-2,2-dimethylpropane	241-536-7	17557-23-2	Xi; R38 R43	Xi R: 38-43 S: (2-)24-37		
603-095-00-2	2-(propyloxy)ethanol; EGPE	220-548-6	2807-30-9	Xn; R21 Xi; R36	Xn R: 21-36 S: (2-)26-36/37-46		
603-096-00-8	2-(2-butoxyethoxy)ethanol; diethylene glycol monobutyl ether	203-961-6	112-34-5	Xi; R36	Xi R: 36 S: (2-)24-26		
▼M6 603-097-00-3	1,1′,1″-nitrilotripropan-2-ol; triisopropanolamine	204-528-4	122-20-3	Xi; R36	Xi R: 36 S: (2-)26		
▼B 603-098-00-9	2-phenoxyethanol	204-589-7	122-99-6	Xn; R22 Xi; R36	Xn R: 22-36 S: (2-)26		
603-099-00-4	3-(*N*-methyl-*N*-(4-methylamino-3-nitrophenyl)amino)propane-1,2-diol hydrochloride	403-440-5	93633-79-5	Xn; R22 R52-53	Xn R: 22-52/53 S: (2-)61		

▼B

Indekso Nr.	Tarptautinė cheminė identifikacija	EB Nr.	CAS Nr.	Klasifikacija	Ženklinimas	Ribinės koncentracijos	Pastabos
603-100-00-8	1,2-dimethoxypropane	404-630-0	7778-85-0	F; R11-19	F R: 11-19 S: (2-)9-16-24/25-33		
603-101-00-3	tetrahydro-2-isobutyl-4-methylpyran-4-ol, mixed isomers (*cis* and *trans*)	405-040-6	—	Xi; R36	Xi R: 36 S: (2-)25-26		
603-102-00-9	1,2-epoxybutane	203-438-2	106-88-7	F; R11 Carc. Cat. 3; R40 Xn; R20/21/22 Xi; R36/37/38 R52-53	F; Xn R: 11-20/21/22-36/37/38-40-52/53 S: (2-)9-16-29-36/37-61		
603-103-00-4	oxirane, mono[(C_{12-14}-alkyloxy)methyl] derivs.	271-846-8	68609-97-2	Xi; R38 R43	Xi R: 38-43 S: (2-)24-37		
603-104-00-X	fenarimol (ISO); 2,4'-dichloro-α-(pyrimidin-5-yl)benzhydryl alcohol	262-095-7	60168-88-9	Repr. Cat. 3; R62-63 R64 N; R51-53	Xn; N R: 51/53-62-63-64 S: (2-)36/37-61		
603-105-00-5	furan	203-727-3	110-00-9	F+; R12 R19 Carc. Cat. 2; R45 Muta. Cat. 3; R68 Xn; R20/22-48/22 Xi; R38 R52-53	F+; T R: 45-12-19-20/22-38-48/22-68-52/53 S: 53-45-61		E
603-106-00-0	2-methoxypropanol	216-455-5	1589-47-5	R10 Repr. Cat. 2; R61 Xi; R37/38-41	T R: 61-10-37/38-41 S: 53-45		
603-107-00-6	2-(2-methoxyethoxy)ethanol; diethylene glycol monomethyl ether	203-906-6	111-77-3	Repr. Cat. 3; R63	Xn R: 63 S: (2-)36/37		

▼B

Indekso Nr.	Tarptautinė cheminė identifikacija	EB Nr.	CAS Nr.	Klasifikacija	Ženklinimas	Ribinės koncentracijos	Pastabos
603-108-00-1	2-methylpropan-1-ol; iso-butanol	201-148-0	78-83-1	R10 Xi; R37/38-41 R67	Xi R: 10-37/38-41-67 S: (2-)7/9-13-26-37/39-46		
▼M1 603-109-00-7	reaction mass of: 1-ethoxy-1,1,2,3,3,3-hexafluoro-2-(trifluoromethyl)propane; 1-ethoxy-1,1,2,2,3,3,4,4,4-nonafluorobutane	425-340-0	—	R53	R: 53 S: 21-23-61		
603-110-00-2	reaction mass of: *cis*-2-isobutyl-5-methyl 1,3-dioxane; *trans*-2-isobutyl-5-methyl 1,3-dioxane	426-130-1	166301-21-9	Xi; R38 R52-53	Xi R: 38-52/53 S: (2-)23-37-61		
603-111-00-8	reaction mass of: 1-(1,1-dimethylpropyl)-4-ethoxy-*cis*-cyclohexane; 1-(1,1-dimethylpropyl)-4-ethoxy-*trans*-cyclohexane	426-530-6	—	Xi; R38 N; R50-53	Xi; N R: 38-50/53 S: (2-)24-37-60-61		
603-112-00-3	cyclopentyl 2-phenylethyl ether	428-340-9	—	Xi; R38 N; R50-53	Xi; N R: 38-50/53 S: (2-)37-60-61		
603-113-00-9	6-glycidyloxynapht-1-yl oxymethyloxirane	429-960-2	27610-48-6	Muta. Cat. 3; R68 Xn; R21 Xi; R38 R43 R52-53	Xn R: 21-38-43-68-52/53 S: (2-)36/37/39-61		
603-114-00-4	9-(2-propenyloxy)tricyclo[5.2.1.0(2,6)]dec-3(or-4-)-ene	430-830-2	26912-64-1	Xi; R38 N; R51-53	Xi; N R: 38-51/53 S: (2-)23-37-61		
603-115-00-X	reaction mass of: *O*,*O*',*O*''-(methylsilanetriyl)tris(4-methyl-2-pentanone oxime) (3 stereoisomers)	423-580-0	—	Xn; R48/22 R53	Xn R: 48/22-53 S: 2-36-61		

▼M1

Indekso Nr.	Tarptautinė cheminė identifikacija	EB Nr.	CAS Nr.	Klasifikacija	Ženklinimas	Ribinės koncentracijos	Pastabos
603-116-00-5	(*Z*)-(2,4-difluorophenyl)piperidin-4-ylmethanone oxime monohydrochloride	424-740-2	138271-16-6	Xn; R22 Xi; R41 R52-53	Xn R: 22-41-52/53 S: (2-)22-26-39-61		

▼B

603-117-00-0	propan-2-ol; isopropyl alcohol; isopropanol	200-661-7	67-63-0	F; R11 Xi; R36 R67	F; Xi R: 11-36-67 S: (2-)7-16-24/25-26		
603-118-00-6	6-dimethylaminohexan-1-ol	404-680-3	1862-07-3	Xn; R22 C; R34 R52-53	C R: 22-34-52/53 S: (1/2-)26-36/37/39-45-61		
603-119-00-1	1,1'-(1,3-phenylenedioxy)bis(3-(2-(prop-2-enyl)phenoxy)propan-2-ol)	405-840-5	—	R43 N; R50-53	Xi; N R: 43-50/53 S: (2-)24-37-60-61		
603-120-00-7	2-methyl-5-phenylpentanol	405-890-8	25634-93-9	Xi; R36/38	Xi R: 36/38 S: (2-)26-37		
603-121-00-2	4-[4-(1,3-dihydroxyprop-2-yl)phenylamino]-1,8-dihydroxy-5-nitroanthraquinone	406-057-1	114565-66-1	Carc. Cat. 3; R40 R43 R53	Xn R: 40-43-53 S: (2-)36/37-61		
603-122-00-8	sodium 2-ethylhexanolate	406-150-7	38411-13-1	F; R11 C; R34 R52-53	F; C R: 11-34-52/53 S: (1/2-)7-26-36/37/39-45-61		
603-123-00-3	4-methyl-8-methylenetricyclo[3.3.1.1^{3,7}]-decan-2-ol	406-330-5	122760-84-3	Xi; R38 R43 N; R51-53	Xi; N R: 38-43-51/53 S: (2-)24-37-61		

▼B

Indekso Nr.	Tarptautinė cheminė identifikacija	EB Nr.	CAS Nr.	Klasifikacija	Ženklinimas	Ribinės koncentracijos	Pastabos
603-124-00-9	1,4-bis[2-(vinyloxy)ethoxy]benzene	406-900-3	84563-49-5	N; R50-53	N R: 50/53 S: 60-61		
603-125-00-4	2-(2,4-dichlorophenyl)-1-(1*H*-1,2,4-triazol-1-yl)pent-4-en-2-ol	407-850-5	89544-40-1	Xn; R22 Xi; R41 N; R51-53	Xn; N R: 22-41-51/53 S: (2-)26-39-61		
603-126-00-X	2-((4-methyl-2-nitrophenyl)amino)ethanol	408-090-7	100418-33-5	Xn; R22 R43 R52-53	Xn R: 22-43-52/53 S: (2-)36/37-61		
▼M1 603-127-00-5	butan-2-ol; [1] (*S*)-butan-2-ol; [2] (*R*)-butan-2-ol; [3] (±)-butan-2-ol [4]	201-158-5 [1] 224-168-1 [2] 238-967-8 [3] 240-029-8 [4]	78-92-2 [1] 4221-99-2 [2] 14898-79-4 [3] 15892-23-6 [4]	R10 Xi; R36/37 R67	Xi R: 10-36/37-67 S: (2-)7/9-13-24/25-26-46		C
▼B 603-128-00-0	2-(phenylmethoxy)naphthalene	405-490-3	613-62-7	R53	R: 53 S: 61		
603-129-00-6	1-*tert*-butoxypropan-2-ol	406-180-0	57018-52-7	R10 Xi; R41	Xi R: 10-41 S: (2-)26-39		
603-130-00-1	reaction mass of isomers of: α-((dimethyl)-biphenyl)-ω-hydroxypoly(oxyethylene)	406-325-8	—	Xn; R22 R52-53	Xn R: 22-52/53 S: (2-)39-61		
603-131-00-7	reaction mass of: 1-deoxy-1-[methyl-(1-oxododecyl)amino]-D-glucitol; 1-deoxy-1-[methyl-(1-oxotetradecyl)amino]-D-glucitol (3:1)	407-290-1	—	Xi; R41	Xi R: 41 S: (2-)26-39		
603-132-00-2	2-hydroxymethyl-9-methyl-6-(1-methylethyl)-1,4-dioxaspiro[4.5]decane	408-200-3	63187-91-7	Xi; R38-41 R52-53	Xi R: 38-41-52/53 S: (2-)26-37/39-61		

▼B

Indekso Nr.	Tarptautinė cheminė identifikacija	EB Nr.	CAS Nr.	Klasifikacija	Ženklinimas	Ribinės koncentracijos	Pastabos
603-133-00-8	reaction mass of: 3-[(4-amino-2-chloro-5-nitrophenyl)amino]-propane-1,2-diol; 3,3'-(2-chloro-5-nitro-1,4-phenylenediimino)-bis(propan-1,2-diol)	408-240-1	—	Xn; R22 R52-53	Xn R: 22-52/53 S: (2-)22-36-61		
603-134-00-3	reaction mass of substituted dodecyl and/or tetradecyl, diphenyl ethers. The substance is produced by the Friedel Crafts reaction. The catalyst is removed from the reaction product. Diphenyl ether is substituted by C_1-C_{10} alkyl groups. The alkyl groups are bonded randomly between C_1 and C_6. Linear C_{12} and C_{14}, 50/50 used.	410-450-3	—	R53	R: 53 S: 61		
603-135-00-9	bis[[2,2',2"-nitrilotris-[ethanolato]]-1-*N*,*O*]-bis[2-(2-methoxyethoxy)ethoxy]-titanium	410-500-4	—	Xi; R41 N; R51-53	Xi; N R: 41-51/53 S: (2-)26-39-61		
603-136-00-4	3-((4-(bis(2-hydroxyethyl)amino)-2-nitrophenyl)amino)-1-propanol	410-910-3	104226-19-9	R43 R52-53	Xi R: 43-52/53 S: (2-)24-37-61		
603-137-00-X	reaction mass of: 1-deoxy-1-[methyl-(1-oxohexadecyl)amino]-D-glucitol; 1-deoxy-1-[methyl-(1-oxooctadecyl)amino]-D-glucitol	411-130-6	—	Xi; R41	Xi R: 41 S: (2-)26-39		
603-138-00-5	3-(2,2-dimethyl-3-hydroxypropyl)toluene; (alt.): 2,2-dimethyl-3-(3-methylphenyl)propanol	403-140-4	103694-68-4	R52-53	R: 52/53 S: 61		
603-139-00-0	bis(2-methoxyethyl) ether	203-924-4	111-96-6	R10 R19 Repr. Cat. 2; R60-61	T R: 60-61-10-19 S: 53-45		
603-140-00-6	2,2' -oxybisethanol; diethylene glycol	203-872-2	111-46-6	Xn; R22	Xn R: 22 S: (2-)46		
603-141-00-1	reaction mass of: dodecyloxy-1-methyl-1-[oxy-poly-(2-hydroxymethylethanoxy)]pentadecane; dodecyloxy-1-methyl-1-[oxy-poly-(2-hydroxymethylethanoxy)]heptadecane	413-780-6	—	R52-53	R: 52/53 S: 61		

▼B

Indekso Nr.	Tarptautinė cheminė identifikacija	EB Nr.	CAS Nr.	Klasifikacija	Ženklinimas	Ribinės koncentracijos	Pastabos
603-142-00-7	2-(2-(2-hydroxyethoxy)ethyl)-2-aza-bicyclo[2.2.1]heptane	407-360-1	116230-20-7	Xn; R21/22-48/20 Xi; R38-41	Xn R: 21/22-38-41-48/20 S: (2-)26-36/37/39		
603-143-00-2	*R*-2,3-epoxy-1-propanol	404-660-4	57044-25-4	E; R2 Carc. Cat. 2; R45 Muta. Cat. 3; R68 Repr. Cat. 2; R60 T; R23 Xn; R21/22 C; R34	E; T R: 45-60-2-21/22-23-34-68 S: 53-45		E
603-144-00-8	reaction mass of: 2,6,9-trimethyl-2,5,9-cyclododecatrien-1-ol; 6,9-dimethyl-2-methylen-5,9-cyclododecadien-1-ol	413-530-6	111850-00-1	N; R51-53	N R: 51/53 S: 61		
603-145-00-3	2-isopropyl-2-(1-methylbutyl)-1,3-dimethoxypropane	406-970-5	129228-11-1	Xi; R38 N; R51-53	Xi; N R: 38-51/53 S: (2-)36/37-61		
603-146-00-9	2-[(2-[2-(dimethylamino)ethoxy]ethyl)methylamino]ethanol	406-080-7	83016-70-0	Xn; R22 C; R34 R52-53	C R: 22-34-52/53 S: (1/2-)23-26-36/37/39-45-61		
603-147-00-4	(-)-*trans*-4-(4'-fluorophenyl)-3-hydroxymethyl-*N*-methylpiperidine	406-030-4	105812-81-5	Xn; R22 Xi; R41 N; R51-53	Xn; N R: 22-41-51/53 S: (2-)22-24-26-37/39-61		
603-148-00-X	1,4-bis[(vinyloxy)methyl]cyclohexane	413-370-7	17351-75-6	R43 N; R51-53	Xi; N R: 43-51/53 S: (2-)24-37-61		
603-149-00-5	reaction mass of diastereoisomers of 1-(1-hydroxyethyl)-4-(1-methylethyl)cyclohexane	407-640-3	63767-86-2	Xi; R36/38 N; R51-53	Xi; N R: 36/38-51/53 S: (2-)26-37-61		
603-150-00-0	(±) *trans*-3,3-dimethyl-5-(2,2,3-trimethylcyclopent-3-en-1-yl)-pent-4-en-2-ol	411-580-3	107898-54-4	Xi; R38 N; R50-53	Xi; N R: 38-50/53 S: (2-)24/25-37-60-61		

▼B

Indekso Nr.	Tarptautinė cheminė identifikacija	EB Nr.	CAS Nr.	Klasifikacija	Ženklinimas	Ribinės koncentracijos	Pastabos
603-151-00-6	(±)-2-(2,4-dichlorophenyl)-3-(1*H*-1,2,4-triazol-1-yl)propan-1-ol	413-570-4	—	R52-53	R: 52/53 S: 61		
603-152-00-1	2-(4-*tert*-butylphenyl)ethanol	410-020-5	5406-86-0	Repr. Cat. 3; R62 Xn; R48/22 Xi; R41 N; R51-53	Xn; N R: 41-48/22-62-51/53 S: (2-)26-36/37/39-61		
603-153-00-7	3-((2-nitro-4-(trifluoromethyl)phenyl)amino)-propane-1,2-diol	410-010-0	104333-00-8	Xn; R22 R52-53	Xn R: 22-52/53 S: (2-)22-61		
603-154-00-2	1-[(2-*tert*-butyl)cyclohexyloxy]-2-butanol	412-300-2	139504-68-0	N; R51-53	N R: 51/53 S: 61		
▼M1 —							
▼B 603-156-00-3	2-(2,4-dichlorophenyl)-2-(2-propenyl)oxirane	411-210-0	89544-48-9	Xi; R38 R43 N; R50-53	Xi; N R: 38-43-50/53 S: (2-)24-37-60-61		
603-157-00-9	6,9-bis(hexadecyloxymethyl)-4,7-dioxano-nane-1,2,9-triol	411-450-6	143747-72-2	R53	R: 53 S: 61		
603-158-00-4	reaction mass of 4 diastereoisomers of 2,7-dimethyl-10-(1-methylethyl)-1-oxaspiro[4.5]-deca-3,6-diene	412-460-3	—	Xi; R38 N; R51-53	Xi; N R: 38-51/53 S: (2-)37-61		
603-159-00-X	2-cyclododecylpropan-1-ol	411-410-8	118562-73-5	N; R50-53	N R: 50/53 S: 60-61		
603-160-00-5	1,2-diethoxypropane	412-180-1	10221-57-5	F; R11 R19	F R: 11-19 S: (2-)9-16-24-33		

▼B

Indekso Nr.	Tarptautinė cheminė identifikacija	EB Nr.	CAS Nr.	Klasifikacija	Ženklinimas	Ribinės koncentracijos	Pastabos
603-161-00-0	1,3-diethoxypropane	413-140-6	3459-83-4	R10	R: 10 S: (2-)9-24		
603-162-00-6	α[2-[[[(2-hydroxyethyl)methylamino]acetyl]amino]propyl]-ω-(nonylphenoxy)poly[oxo(-methyl-1,2-ethanediyl)]	413-420-8	144736-29-8	C; R34 R43 N; R51-53	C; N R: 34-43-51/53 S: (1/2-)26-28-36/37/39-45-61		
603-163-00-1	2-phenyl-1,3-propanediol	411-810-2	1570-95-2	Xi; R41	Xi R: 41 S: (2-)26-39		
603-164-00-7	2-butyl-4-chloro-4,5-dihydro-5-hydroxymethyl-1-[2'-(2-triphenylmethyl-1,2,3,4-2*H*-tetrazol-5-yl)-1,1'-biphenyl-4-methyl]-1*H*-imidazole	412-420-5	133909-99-6	R53	R: 53 S: 61		
603-165-00-2	reaction mass of: 4-allyl-2,6-bis(2,3-epoxypropyl)phenol; 4-allyl-6-[3-[6-[3-[6-[3-(4-allyl-2,6-bis(2,3-epoxypropyl)phenoxy)-2-hydroxypropyl]-4-allyl-2-(2,3-epoxypropyl)phenoxy]-2-hydroxypropyl]-4-allyl-2-(2,3-epoxypropyl)phenoxy]-2-hydroxypropyl]-2-(2,3-epoxypropyl)phenol; 4-allyl-6-[3-(4-allyl-2,6-bis(2,3-epoxypropyl)phenoxy)-2-hydroxypropyl]-2-(2,3-epoxypropyl)phenol; 4-allyl-6-[3-[6-[3-(4-allyl-2,6-bis(2,3-epoxypropyl)phenoxy)-2-hydroxypropyl]-4-allyl-2-(2,3-epoxypropyl)phenoxy]-2-hydroxypropyl]-2-(2,3-epoxypropyl)phenol	417-470-1	—	Muta. Cat. 3; R68 R43	Xn R: 43-68 S: (2-)36/37		
603-166-00-8	*R*-1-chloro-2,3-epoxypropane	424-280-2	51594-55-9	R10 Carc. Cat. 2; R45 T; R23/24/25 C; R34 R43	T R: 45-10-23/24/25-34-43 S: 53-45		E
603-167-00-3	3,3',5,5'-tetra-*tert*-butylbiphenyl-2,2'-diol	407-920-5	6390-69-8	R53	R: 53 S: 61		
603-168-00-9	3-(2-ethylhexyloxy)propane-1,2-diol	408-080-2	70445-33-9	Xi; R41 R52-53	Xi R: 41-52/53 S: (2-)26-39-61		

▼B

Indekso Nr.	Tarptautinė cheminė identifikacija	EB Nr.	CAS Nr.	Klasifikacija	Ženklinimas	Ribinės koncentracijos	Pastabos
603-169-00-4	(±)-*trans*-4-(4-fluorophenyl)-3-hydroxy-methyl-*N*-methylpiperidine	415-550-0	109887-53-8	Xn; R22 Xi; R41 N; R51-53	Xn; N R: 22-41-51/53 S: (2-)22-26-39-61		
603-170-00-X	reaction mass of: 2-methyl-1-(6-methylbi-cyclo[2.2.1]hept-5-en-2-yl)pent-1-en-3-ol; 2-methyl-1-(1-methylbicyclo[2.2.1]hept-5-en-2-yl)-pent-1-en-3-ol; 2-methyl-1-(5-methylbicyclo[2.2.1]hept-5-en-2-yl)pent-1-en-3-ol	415-990-3	67739-11-1	Xi; R36 N; R51-53	Xi; N R: 36-51/53 S: (2-)26-61		
603-171-00-5	5-thiazolylmethanol	414-780-9	38585-74-9	Xi; R41 R52-53	Xi R: 41-52/53 S: (2-)26-39-61		
603-172-00-0	mono-2-[2-(4-dibenzo[*b*,*f*][1,4]thiazepin-11-yl)piperazinium-1-yl]ethoxy)ethanol *trans*-butenedioate	415-180-1	773058-82-5	Xn; R22 Xi; R41 N; R51-53	Xn; N R: 22-41-51/53 S: (2-)22-26-39-61		
603-173-00-6	4,4-dimethyl-3,5,8-trioxabicyclo[5.1.0]octane	421-750-9	57280-22-5	Xi; R36 R43	Xi R: 36-43 S: (2-)26-36/37		
603-174-00-1	4-cyclohexyl-2-methyl-2-butanol	420-630-3	83926-73-2	Xi; R41 N; R51-53	Xi; N R: 41-51/53 S: (2-)26-39-61		
603-175-00-7	2-(2-hexyloxyethoxy)ethanol; DEGHE; diethylene glycol monohexyl ether; 3,6-dioxa-1-dodecanol; hexyl carbitol; 3,6-dioxadodecan-1-ol	203-988-3	112-59-4	Xn; R21 Xi; R41	Xn R: 21-41 S: (2-)26-36/37/39-46		
603-176-00-2	1,2-bis(2-methoxyethoxy)ethane; TEGDME; triethylene glycol dimethyl ether; triglyme	203-977-3	112-49-2	R19 Repr. Cat. 2; R61 Repr. Cat. 3; R62	T R: 61-19-62 S: 53-45		

▼B

Indekso Nr.	Tarptautinė cheminė identifikacija	EB Nr.	CAS Nr.	Klasifikacija	Ženklinimas	Ribinės koncentracijos	Pastabos
603-177-00-8	1-ethoxypropan-2-ol; 2PG1EE; 1-ethoxy-2-propanol; propylene glycol monoethyl ether; [1] 2-ethoxy-1-methylethyl acetate; 2PG1EEA [2]	216-374-5 [1] 259-370-9 [2]	1569-02-4 [1] 54839-24-6 [2]	R10 R67	R: 10-67 S: (2-)24		
603-178-00-3	2-hexyloxyethanol; ethylene glycol monohexyl ether; n-hexylglycol	203-951-1	112-25-4	Xn; R21/22 C; R34	C R: 21/22-34 S: (1/2-)26-36/37/39-45		
603-179-00-9	ergocalciferol (ISO); Vitamin D2	200-014-9	50-14-6	T+; R26 T; R24/25-48/25	T+ R: 24/25-26-48/25 S: (1/2-)28-36/37-45		
603-180-00-4	colecalciferol; Vitamin D3	200-673-2	67-97-0	T+; R26 T; R24/25-48/25	T+ R: 24/25-26-48/25 S: (1/2-)28-36/37-45		
603-181-00-X	*tert*-butyl methyl ether; MTBE; 2-methoxy-2-methylpropane	216-653-1	1634-04-4	F; R11 Xi; R38	F; Xi R: 11-38 S: (2-)9-16-24		
▼M1 603-182-00-5	reaction product of: saturated, monounsaturated and multiple unsaturated long-chained partly estrified alcohols of vegetable origin (*Brassica napus* L., *Brassica rapa* L., *Helianthus annuus* L., *Glycine hispida*, *Gossypium hirsutum* L., *Cocos nucifera* L., *Elaeis guineensis*) with *O*,*O*-diisobutyldithiophosphate and 2-ethylhexylamine and hydrogen peroxide	428-630-5	—	R43	Xi R: 43 S: (2-)24-37		
▼B 603-183-00-0	2-[2-(2-butoxyethoxy)ethoxy]ethanol; TEGBE; triethylene glycol monobutyl ether; butoxytriethylene glycol	205-592-6	143-22-6	Xi; R41	Xi R: 41 S: (2-)26-39-46	Xi; R41: C ≥ 30 % Xi; R36: 20 % ≤ C < 30 %	

▼B

Indekso Nr.	Tarptautinė cheminė identifikacija	EB Nr.	CAS Nr.	Klasifikacija	Ženklinimas	Ribinės koncentracijos	Pastabos
603-184-00-6	2-(hydroxymethyl)-2-[[2-hydroxy-3-(isooctadecyloxy)propoxy]methyl]-1,3-propanediol	416-380-1	146925-83-9	N; R50-53	N R: 50/53 S: 60-61		
603-185-00-1	2,4-dichloro-3-ethyl-6-nitrophenol	420-740-1	99817-36-4	T; R25 Xi; R41 R43 N; R50-53	T; N R: 25-41-43-50/53 S: (1/2-)26-36/37/39-45-60-61		
603-186-00-7	trans-(5*RS*,6*SR*)-6-amino-2,2-dimethyl-1,3-dioxepan-5-ol	419-050-3	79944-37-9	R43	Xi R: 43 S: (2-)22-24/25-26-37		
603-187-00-2	2-((4,6-bis(4-(2-(1-methylpyridinium-4-yl)vinyl)phenylamino)-1,3,5-triazin-2-yl)(2-hydroxyethyl)amino)ethanol dichloride	419-360-9	163661-77-6	N; R50-53	N R: 50/53 S: 60-61		
▼M1 603-188-00-8	reaction mass of: 6,7-epoxy-1,2,3,4,5,6,7,8-octahydro-1,1,2,4,4,7-hexamethylnaphthalene; 7,8-epoxy-1,2,3,4,6,7,8,8a-octahydro-1,1,2,4,4,7-hexamethylnaphthalene	426-970-9	—	N; R50-53	N R: 50/53 S: 60-61		
▼B 603-189-00-3	reaction mass of complexes of: titanium, 2,2'-oxydiethanol, ammonium lactate, nitrilotris(2-propanol) and ethylene glycol	405-250-8	—	N; R51-53	N R: 51/53 S: 61		
▼M1 603-190-00-9	8,8-dimethyl-7-isopropyl-6,10-dioxaspiro[4.5]decane	424-030-2	62406-73-9	Xi; R38 R52-53	Xi R: 38-52/53 S: (2-)24-37-61		
▼B 603-191-00-4	2-(4,6-bis(2,4-dimethylphenyl)-1,3,5-triazin-2-yl)-5-(3-((2-ethylhexyl)oxy)-2-hydroxypropoxy)phenol	419-740-4	137658-79-8	R53	R: 53 S: 61		

▼M1

Indekso Nr.	Tarptautinė cheminė identifikacija	EB Nr.	CAS Nr.	Klasifikacija	Ženklinimas	Ribinės koncentracijos	Pastabos
603-192-00-X	(*E*,*E*)-3,7,11-trimethyldodeca-1,4,6,10-tetraen-3-ol	423-240-1	125474-34-2	Xi; R38-41 R43 N; R50-53	Xi; N R: 38-41-43-50/53 S: (2-)23-24-26-37/39-60-61		
603-193-00-5	disodium 9,10-anthracenedioxide	426-030-8	46492-07-3	C; R35	C R: 35 S: (1/2-)26-36/37/39-45		
603-194-00-0	2-(2-aminoethylamino)ethanol; (AEEA)	203-867-5	111-41-1	Repr. Cat. 2; R61 Repr. Cat. 3; R62 C; R34 R43	T R: 61-34-43-62 S: 53-45	C; R34: C ≥ 10 % Xi; R36/37/38: 5 % ≤ C < 10 %	

▼B

603-195-00-6	2-[4-(4-methoxyphenyl)-6-phenyl-1,3,5-triazin-2-yl]-phenol	430-810-3	154825-62-4	R52-53	R: 52/53 S: 61		
603-196-00-1	2-(7-ethyl-1*H*-indol-3-yl)ethanol	431-020-1	41340-36-7	Xn; 22-48/22 N; R51-53	Xn; N R: 22-48/22-51/53 S: (2-)36/37/39-61		
603-197-00-7	tebuconazole (ISO); 1-(4-chlorophenyl)-4,4-dimethyl-3-(1,2,4-triazol-1-ylmethyl)pentan-3-ol	403-640-2	107534-96-3	Repr. Cat. 3; R63 Xn; R22 N; R51-53	Xn; N R: 22-51/53-63 S: (2-)22-36/37-61		
603-199-00-8	etoxazol (ISO); (*RS*)-5-tert-butyl-2-[2-(2,6-difluorophenyl)-4,5-dihydro-1,3-oxazol-4-yl]phenetole	—	153233-91-1	N; R50-53	N R: 50/53 S: 60-61	N; R50-53: C ≥ 0,25 % N; R51-53: 0,025 % ≤ C < 0,25 % R52-53: 0,0025 % ≤ C < 0,025 %	

▼M1

603-200-00-1	1-pentanol; [1] 3-pentanol [2]	200-752-1 [1] 209-526-7 [2]	71-41-0 [1] 584-02-1 [2]	R10 Xn; R20 Xi; R37/38	Xn R: 10-20-37/38 S: (1/2-)36/37-46		

▼M1

Indekso Nr.	Tarptautinė cheminė identifikacija	EB Nr.	CAS Nr.	Klasifikacija	Ženklinimas	Ribinės koncentracijos	Pastabos
603-201-00-7	(*E*)-(7*R*,11*R*)-3,7,11,15-tetramethylhexadec-2-ene-1-ol	416-120-5	—	Xi; R38 R53	Xi R: 38-53 S: (2-)37-61		
603-202-00-2	4,4,5,5,5-pentafluoropentan-1-ol	421-360-9	148043-73-6	Xn; R22 R52-53	Xn R: 22-52/53 S: (2-)23-61		
603-203-00-8	(1*R*,3*S*,7*R*,8*R*,10*R*,13*R*)-5,5,7,9,9,13-hexamethyl-4,6-dioxatetracyclo[6.5.1.$0^{1,10}$.$0^{3,7}$]-tetradecane	427-580-1	—	Xi; R38	Xi R: 38 S: (2-)37		
603-204-00-3	reaction mass of: 2,2'-(heptane-1,7-diyl)bis-1,3-dioxolane; 2,2'-(heptane-1,6-diyl)bis-1,3-dioxolane	428-110-8	—	R52-53	R: 52/53 S: 61		
603-205-00-9	(1*S-cis*)-4-(2-amino-6-chloro-9*H*-purin-9-yl)-2-cyclopentene-1-methanol hydrochloride	426-200-1	172015-79-1	T; R48/25 Xn; R22 Xi; R41 R43 R52-53	T R: 22-41-43-48/25-52/53 S: (1/2-)22-26-36/37/39-45-61		
603-206-00-4	2,2-dichloro-1,3-benzodioxol	426-850-6	2032-75-9	R10 R14 C; R35 Xn; R22 R43	C R: 10-14-22-35-43 S: (1/2-)7/8-23-26-36/37/39-45		
603-207-00-X	2-isobutyl-2-isopropyl-1,3-dimethoxypropane	430-800-9	129228-21-3	Xi; R38 N; R51-53	Xi; N R: 38-51/53 S: (2-)23-37-61		
603-208-00-5	1,2-diethoxyethane	211-076-1	629-14-1	F; R11 R19 Repr. Cat. 2; R61 Repr. Cat. 3; R62 Xi; R36	F; T R: 61-11-19-36-62 S: 53-45		

▼M1

Indekso Nr.	Tarptautinė cheminė identifikacija	EB Nr.	CAS Nr.	Klasifikacija	Ženklinimas	Ribinės koncentracijos	Pastabos
603-209-00-0	spinosad (ISO) (reaction mass of spinosyn A and spinosyn D in ratios between 95:5 to 50:50); reaction mass of 50-95 % of (2*R*,3a*S*,5a*R*,5b*S*,9*S*,13*S*,14*R*,16a*S*,16b*R*)-2-(6-deoxy-2,3,4-tri-*O*-methyl-α-l-mannopyranosyloxy)-13-(4-dimethylamino-2,3,4,6-tetradeoxy-β-d-erythropyranosyloxy)-9-ethyl-2,3,3a,5a,5b,6,7,9,10,11,12,13,14,15,16a,16b-hexadecahydro-14-methyl-1*H*-8-oxacyclododeca[*b*]as-indacene-7,15-dione and 50-5 % (2*S*,3a*R*,5a*S*,5b*S*,9*S*,13*S*,14*R*,16a*S*,16b*S*)-2-(6-deoxy-2,3,4-tri-*O*-methyl-α-l-mannopyranosyloxy)-13-(4-dimethylamino-2,3,4,6-tetradeoxy-β-d-erythropyranosyloxy)-9-ethyl-2,3,3a,5a,5b,6,7,9,10,11,12,13,14,15,16a,16b-hexadecahydro-4,14-dimethyl-1*H*-8-oxacyclododeca[*b*]as-indacene-7,15-dione; [1] spinosyn A; [2] spinosyn D [3]	- [1] - [2] - [3]	- [1] 131929-60-7 [2] 131929-63-0 [3]	N; R50-53	N R: 50/53 S: 60-61	N; R50-53: C ≥ 2,5 % N; R51-53: 0,25 % ≤ C < 2,5 % R52-53: 0,025 % ≤ C < 0,25 %	
603-210-00-6	2,4-diethyl-1,5-pentanediol	429-310-8	57987-55-0	Xi; R41	Xi R: 41 S: (2-)26-39		
603-211-00-1	2,3-epoxypropyltrimethylammonium chloride … %; glycidyl trimethylammonium chloride … %	221-221-0	3033-77-0	Carc. Cat. 2; R45 Muta. Cat. 3; R68 Repr. Cat. 3; R62 Xn; R21/22-48/22 Xi; R41 R43 R52-53	T R: 45-21/22-41-43-48/22-62-68-52/53 S: 53-45-61		B E
603-212-00-7	1,3,4,6,7,8-hexahydro-4,6,6,7,8,8-hexamethylindeno[5,6-*c*]pyran; galaxolide; (HHCB)	214-946-9	1222-05-5	N; R50-53	N R: 50/53 S: 60-61		

▼M1

Indekso Nr.	Tarptautinė cheminė identifikacija	EB Nr.	CAS Nr.	Klasifikacija	Ženklinimas	Ribinės koncentracijos	Pastabos
603-213-00-2	2-methoxy-2-methylbutane; *tert*-amyl methyl ether	213-611-4	994-05-8	F; R11 Xn; R22 R67	F; Xn R: 11-22-67 S: (2-)9-16-23-33		
603-214-00-8	1,1-diisopropoxycyclohexane	413-740-8	1132-95-2	C; R34	C R: 34 S: (1/2-)23-26-36/37/39-45		
603-215-00-3	1-hydroxy-4-fluoro-1,4-diazoniabicyc-lo[2.2.2]octane bis(tetrafluoroborate)	418-330-2	162241-33-0	E; R2 Xn; R22-48/22 Xi; R41 R43 N; R50-53	E; Xn; N R: 2-22-41-43-48/22-50/53 S: (2-)22-26-36/37/39-60-61		
603-216-00-9	*cis*-1-amino-2,3-dihydro-1*H*-inden-2-ol	422-660-2	7480-35-5	Xi; R41 R43 R52-53	Xi R: 41-43-52/53 S: (2-)24-26-37/39-61		
603-217-00-4	2,4,6-tri-*tert*-butylphenyl 2-butyl-2-ethyl-1,3-propanediolphosphite	423-560-1	161717-32-4	R43 R53	Xi R: 43-53 S: (2-)24-37/39-61		
603-220-00-0	1-{benzyl[2-(2-methoxyphenoxy)ethyl]a-mino}-3-(9*H*-carbazol-4-yloxy)propan-2-ol	432-890-5	72955-94-3	R53	R: 53 S: 61		
603-221-00-6	1-(2-amino-5-chlorophenyl)-2,2,2-trifluoro-1,1-ethanediol, hydrochloride; [containing < 0,1 % 4-chloroaniline (EC No 203-401-0)]	433-580-2	214353-17-0	Xn; R22 C; R34 N; R51-53	C; N R: 22-34-51/53 S: (1/2-)26-36/37/39-45-61		
603-221-01-3	1-(2-amino-5-chlorophenyl)-2,2,2-trifluoro-1,1-ethanediol, hydrochloride; [containing ≥ 0,1 % 4-chloroaniline (EC No 203-401-0)]	433-580-2	214353-17-0	Carc. Cat. 2; R45 Xn; R22 C; R34 N; R51-53	T; N R: 45-22-34-51/53 S: 53-45-61		E

▼M1

Indekso Nr.	Tarptautinė cheminė identifikacija	EB Nr.	CAS Nr.	Klasifikacija	Ženklinimas	Ribinės koncentracijos	Pastabos
603-222-00-1	(2*R*,3*S*,4*R*,5*R*,7*R*,9*R*,10*R*,11*S*,12*S*,13*R*)-10-[(4-dimethylamino-3-hydroxy-6-methyltetrahydropyran-2-yl)oxy]-2-ethyl-3,4,12-trihydroxy-9-methoxy-3,5,7,9,11,13-hexamethyl-6,14-dioxo-1-oxacyclotetradecane	433-820-6	118058-74-5	Xi; R36	Xi R: 36 S: (2-)26		
603-223-00-7	2-cyclopentylidene cyclopentanol; 1,1'-bi(cyclopentyliden)-2-ol	434-270-1	6261-30-9	Xi; R38-41 R52-53	Xi R: 38-41-52/53 S: (2-)26-37/39-61		
603-224-00-2	3-ethoxy-1,1,1,2,3,4,4,5,5,6,6,6-dodecafluoro-2-(trifluoromethyl)-hexane	435-790-1	297730-93-9	R53	R: 53 S: 61		
603-225-00-8	erythromycin A9-oxime (E); (3*R*,4*S*,5*S*,6*R*,7*R*,9*R*,11*R*,12*R*,13*S*,14*R*)-4-((2,6-didesoxy-3-*C*-methyl-3-*O*-methyl-α-*L*-ribo-hexopiranosyl)oxy)-14-ethyl-7,12,13-trihydroxy-3,5,7,9,11,13-hexamethyl-6-((3,4,6-tridesoxy-3-dimethylamino-β-d-xylo-hexapiranosyl)oxy)oxacyclotetradecan-2-ona-10-oxime (E)	437-070-0	13127-18-9	N; R51-53	N R: 51/53 S: 61		
603-226-00-3	4,4'(4-(4-methoxyphenyl)-1,3,5-triazin-2,4-diyl)bisbenzene-1,3-diol	444-500-0	1440-00-2	R52-53	R: 52/53 S: 61		
603-227-00-9	α-hydro-ω-[[[(1,1-dimethylethyl)dioxy]carbonyl]oxy]-poly[oxy(methyl-1,2-ethanediyl)] ether with 2,2-bis(hydroxymethyl)-1,3-propanediol (4:1); reaction product of: α-hydro-ω-((chlorocarbonyl)oxy)-poly(oxy(methyl-1,2-ethanediyl)) ether with 2,2-bis(hydroxymethyl)-1,3-propanediol with potassium 1,1-dimethylethylperoxalate	445-060-2	203574-04-3	O; R7 N; R50-53	O; N R: 7-50/53 S: (2-)3/7-14-36/37/39-60-61		
603-228-00-4	(+/-)-(*R**,*R**)-6-fluoro-3,4-dihydro-2-oxiranyl-2*H*-1-benzopyran; 6-fluoro-2-(2-oxiranyl)chromane	419-620-1	—	R43 N; R51-53	Xi; N R: 43-51/53 S: (2-)36/37-61		

▼M1

Indekso Nr.	Tarptautinė cheminė identifikacija	EB Nr.	CAS Nr.	Klasifikacija	Ženklinimas	Ribinės koncentracijos	Pastabos
603-229-00-X	sodium (*Z*)-3-chloro-3-(4-chlorophenyl)-1-hydroxy-2-propene-1-sulfonate	420-800-7	—	Xi; R38-41 R43 N; R50-53	Xi; N R: 38-41-43-50/53 S: (2-)24-26-37/39-60-61		
603-230-00-5	2,6,6,7,8,8-hexamethyldecahydro-2*H*-indeno[4,5-b]furan	440-030-5	—	Xi; R38-41 R53	Xi R: 38-41-53 S: (2-)26-37/39-61		
603-231-00-0	(*S*)-1,1-diphenyl-1,2-propanediol	443-220-6	—	R52-53	R: 52/53 S: 22-61		
603-232-00-6	3,3,8,8,10,10-hexamethyl-9-[1-(4-oxiranyl-methoxy-phenyl)-ethoxy]-1,5-dioxa-9-aza-spiro[5.5]undecane	444-420-6	—	R53	R: 53 S: 61		
603-233-00-1	reaction mass of: 4-(1,3a,4,6,7,7a-hexa-hydro-4,7-methanoinden-5-ylidene)-3-methylbutan-2-ol; 4-(3,3a,4,6,7,7a-hexahydro-4,7-metha-noinden-5-ylidene)-3-methylbutan-2-ol; 1-(1,3a,4,6,7,7a-hexahydro-4,7-metha-noinden-5-ylidene)pentan-3-ol; 1-(3,3a,4,6,7,7a-hexahydro-4,7-metha-noinden-5-ylidene)pentan-3-ol; (*E*)-4-(3a,4,5,6,7,7a-hexahydro-1*H*-4,7-methanoinden-5-yl)-3-methylbut-3-en-2-ol; (*E*)-4-(3a,4,5,6,7,7a-hexahydro-3*H*-4,7-methanoinden-5-yl)-3-methylbut-3-en-2-ol	444-430-0	—	N; R51-53	N R: 51/53 S: 61		
603-234-00-7	(1*R*,4*R*)-4-methoxy-2,2,7,7-tetramethyltricyc-lo(6.2.1.0(1,6))undec-5-ene	444-480-3	—	Xi; R38 N; R51-53	Xi; N R: 38-51/53 S: (2-)37-61		

▼B

604-001-00-2	phenol; carbolic acid; monohydroxybenzene; phenylalcohol	203-632-7	108-95-2	Muta. Cat. 3; R68 T; R23/24/25 Xn; R48/20/21/22 C; R34	T; R: 23/24/25-34-48/20/21/22-68 S: (1/2-)24/25-26-28-36/37/39-45	T; R23/24/25: C ≥ 10 % Xn; R20/21/22: 3 % ≤ C < 10 % C; R34: C ≥ 3 % Xi; R36/38: 1 % ≤ C < 3 %	

▼B

Indekso Nr.	Tarptautinė cheminė identifikacija	EB Nr.	CAS Nr.	Klasifikacija	Ženklinimas	Ribinės koncentracijos	Pastabos
604-002-00-8	pentachlorophenol	201-778-6	87-86-5	Carc. Cat. 3; R40 T+; R26 T; R24/25 Xi; R36/37/38 N; R50-53	T+; N R: 24/25-26-36/37/38-40-50/53 S: (1/2-)22-36/37-45-52-60-61		
604-003-00-3	sodium pentachlorophenolate; [1] potassium pentachlorophenolate [2]	205-025-2 [1] 231-911-3 [2]	131-52-2 [1] 7778-73-6 [2]	Carc. Cat. 3; R40 T+; R26 T; R24/25 Xi; R36/37/38 N; R50-53	T+; N R: 24/25-26-36/37/38-40-50/53 S: (1/2-)22-28-36/37-45-52-60-61		
604-004-00-9	*m*-cresol; [1] *o*-cresol; [2] *p*-cresol; [3] mix-cresol [4]	203-577-9 [1] 202-423-8 [2] 203-398-6 [3] 215-293-2 [4]	108-39-4 [1] 95-48-7 [2] 106-44-5 [3] 1319-77-3 [4]	T; R24/25 C; R34	T R: 24/25-34 S: (1/2-)36/37/39-45	T; R24/25: C ≥ 5 % Xn; R21/22: 1 % ≤ C < 5 % C; R34: C ≥ 5 % Xi; R36/38: 1 % ≤ C < 5 %	C
▼M1 604-005-00-4	1,4-dihydroxybenzene; hydroquinone; quinol	204-617-8	123-31-9	Carc. Cat. 3; R40 Muta. Cat. 3; R68 Xn; R22 Xi; R41 R43 N; R50	Xn; N R: 22-40-41-43-68-50 S: (2-)26-36/37/39-61	N; R50: C ≥ 2,5 %	
▼B 604-006-00-X	3,4-xylenol; [1] 2,5-xylenol; [2] 2,4-xylenol; [3] 2,3-xylenol; [4] 2,6-xylenol; [5] xylenol; [6] 2,4(or 2,5)-xylenol [7]	202-439-5 [1] 202-461-5 [2] 203-321-6 [3] 208-395-3 [4] 209-400-1 [5] 215-089-3 [6] 276-245-4 [7]	95-65-8 [1] 95-87-4 [2] 105-67-9 [3] 526-75-0 [4] 576-26-1 [5] 1300-71-6 [6] 71975-58-1 [7]	T; R24/25 C; R34 N; R51-53	T; N R: 24/25-34-51/53 S: (1/2-)26-36/37/39-45-61		C

▼B

Indekso Nr.	Tarptautinė cheminė identifikacija	EB Nr.	CAS Nr.	Klasifikacija	Ženklinimas	Ribinės koncentracijos	Pastabos
604-007-00-5	2-naphthol	205-182-7	135-19-3	Xn; R20/22 N; R50	Xn; N R: 20/22-50 S: (2-)24/25-61		
604-008-00-0	2-chlorophenol; [1] 4-chlorophenol; [2] 3-chlorophenol; [3] chlorophenol [4]	202-433-2 [1] 203-402-6 [2] 203-582-6 [3] 246-691-4 [4]	95-57-8 [1] 106-48-9 [2] 108-43-0 [3] 25167-80-0 [4]	Xn; R20/21/22 N; R51-53	Xn; N R: 20/21/22-51/53 S: (2-)28-61		C
604-009-00-6	pyrogallol; 1,2,3-trihydroxybenzene	201-762-9	87-66-1	Muta. Cat. 3; R68 Xn; R20/21/22 R52-53	Xn R: 20/21/22-68-52/53 S: (2-)36/37-61	Xn; R20/21/22: C ≥ 10 %	
604-010-00-1	resorcinol; 1,3-benzenediol	203-585-2	108-46-3	Xn; R22 Xi; R36/38 N; R50	Xn; N R: 22-36/38-50 S: (2-)26-61	Xn; R22: C ≥ 10 %	
604-011-00-7	2,4-dichlorophenol	204-429-6	120-83-2	T; R24 Xn; R22 C; R34 N; R51-53	T; N R: 22-24-34-51/53 S: (1/2-)26-36/37/39-45-61		
604-012-00-2	4-chloro-*o*-cresol; 4-chloro-2-methyl phenol	216-381-3	1570-64-5	T; R23 C; R35 N; R50	T; C; N R: 23-35-50 S: (1/2-)26-36/37/39-45-61	C; R35: C ≥ 10 % C; R34: 5 % ≤ C < 10 % Xi; R36/37/38: 1 % ≤ C < 5 %	
604-013-00-8	2,3,4,6-tetrachlorophenol	200-402-8	58-90-2	T; R25 Xi; R36/38 N; R50-53	T; N R: 25-36/38-50/53 S: (1/2-)26-28-37-45-60-61	T; R25: C ≥ 5 % Xn; R22: 0,5 % ≤ C < 5 % Xi; R36/38: C ≥ 5 %	
604-014-00-3	chlorocresol; 4-chloro-*m*-cresol; 4-chloro-3-methylphenol	200-431-6	59-50-7	Xn; R21/22 Xi; R41 R43 N; R50	Xn; N R: 21/22-41-43-50 S: (2-)26-36/37/39-61	Xn; R21/22: C ≥ 10 %	

▼B

Indekso Nr.	Tarptautinė cheminė identifikacija	EB Nr.	CAS Nr.	Klasifikacija	Ženklinimas	Ribinės koncentracijos	Pastabos
604-015-00-9	2,2'-methylenebis-(3,4,6-trichlorophenol); hexachlorophene	200-733-8	70-30-4	T; R24/25 N; R50-53	T; N R: 24/25-50/53 S: (1/2-)20-37-45-60-61	T; R24/25: C ≥ 2 % Xn; R21/22: 0,2 % ≤ C < 2 %	
604-016-00-4	1,2-dihydroxybenzene; pyrocatechol	204-427-5	120-80-9	Xn; R21/22 Xi; R36/38	Xn R: 21/22-36/38 S: (2-)22-26-37		
604-017-00-X	2,4,5-trichlorophenol	202-467-8	95-95-4	Xn; R22 Xi; R36/38 N; R50-53	Xn; N R: 22-36/38-50/53 S: (2-)26-28-60-61	Xn; R22: C ≥ 20 % Xi; R36/38: C ≥ 5 %	
604-018-00-5	2,4,6-trichlorophenol	201-795-9	88-06-2	Carc. Cat. 3; R40 Xn; R22 Xi; R36/38 N; R50-53	Xn; N R: 22-36/38-40-50/53 S: (2-)36/37-60-61		
604-019-00-0	dichlorophen (ISO)	202-567-1	97-23-4	Xn; R22 Xi; R36 N; R50-53	Xn; N R: 22-36-50/53 S: (2-)26-60-61		
604-020-00-6	2-phenylphenol (ISO); biphenyl-2-ol; 2-hydroxybiphenyl;	201-993-5	90-43-7	Xi; R36/37/38 N; R50	Xi; N R: 36/37/38-50 S: (2-)22-61		
604-021-00-1	sodium 2-biphenylate; 2-phenylphenol, sodium salt	205-055-6	132-27-4	Xn; R22 Xi; R37/38-41 N; R50	Xn; N R: 22-37/38-41-50 S: (2-)22-26-61		
604-022-00-7	2,2-dimethyl-1,3-benzodioxol-4-ol	400-900-7	22961-82-6	Xi; R41	Xi R: 41 S: (2-)24-26-39		
604-023-00-2	2,4-dichloro-3-ethylphenol	401-060-4	—	C; R34 N; R50-53	C; N R: 34-50/53 S: (1/2-)26-36/39-45-60-61		

▼B

Indekso Nr.	Tarptautinė cheminė identifikacija	EB Nr.	CAS Nr.	Klasifikacija	Ženklinimas	Ribinės koncentracijos	Pastabos
604-024-00-8	4,4-isobutylethylidenediphenol	401-720-1	6807-17-6	Repr. Cat. 2; R60 Xi; R36 N; R50-53	T; N R: 60-36-50/53 S: 53-45-60-61		
604-025-00-3	2,5-bis(1,1-dimethylbutyl)hydroquinone	400-220-0	—	N; R51-53	N R: 51/53 S: 61		
604-026-00-9	2,2-spirobi(6-hydroxy-4,4,7-trimethylchromane)	400-270-3	—	N; R51-53	N R: 51/53 S: 61		
604-027-00-4	2-methyl-5-(1,1,3,3-tetramethylbutyl)hydroquinone	400-530-6	—	Xi; R41 R43 N; R51-53	Xi; N R: 41-43-51/53 S: (2-)24/25-26-37-61		
604-028-00-X	4-amino-3-fluorophenol	402-230-0	399-95-1	Carc. Cat. 2; R45 Xn; R22 R43 N; R51-53	T; N R: 45-22-43-51/53 S: 53-45-61		E
604-029-00-5	1-naphtol	201-969-4	90-15-3	Xn; R21/22 Xi; R37/38-41	Xn R: 21/22-37/38-41 S: (2-)22-26-37/39		
▼M1 604-030-00-0	bisphenol A; 4,4'-isopropylidenediphenol	201-245-8	80-05-7	Repr. Cat. 3; R62 Xi; R37-41 R43 R52	Xn R: 37-41-43-62-52 S: (2-)26-36/37-39-46-61		
▼B 604-031-00-6	guaiacol	201-964-7	90-05-1	Xn; R22 Xi; R36/38	Xn R: 22-36/38 S: (2-)26		

▼B

Indekso Nr.	Tarptautinė cheminė identifikacija	EB Nr.	CAS Nr.	Klasifikacija	Ženklinimas	Ribinės koncentracijos	Pastabos
604-032-00-1	thymol	201-944-8	89-83-8	Xn; R22 C; R34 N; R51-53	C; N R: 22-34-51/53 S: (1/2-)26-28-36/37/39-45-61		
604-033-00-7	isobutyl but-3-enoate	401-170-2	24342-03-8	R10	R: 10 S: (2-)		
604-034-00-2	4,4'-thiodi-*o*-cresol	403-330-7	24197-34-0	Xi; R41 N; R50-53	Xi; N R: 41-50/53 S: (2-)26-39-60-61		
604-035-00-8	4-nonylphenol, reaction products with formaldehyde and dodecane-1-thiol	404-160-6	—	R43 R53	X R: 43-53 S: (2-)24-37-61		
604-036-00-3	4,4'-oxybis(ethylenethio)diphenol	404-590-4	90884-29-0	R43 N; R51-53	Xi; N R: 43-51/53 S: (2-)24-37-61		
604-037-00-9	3,5-xylenol; 3,5-dimethylphenol	203-606-5	108-68-9	T; R24/25 C; R34	T R: 24/25-34 S: (1/2-)26-28-36/37/39-45		
604-038-00-4	4-chloro-3,5-dimethylphenol; [1] chloroxylenol [2]	201-793-8 [1] 215-316-6 [2]	88-04-0 [1] 1321-23-9 [2]	Xn; R22 Xi; R36/38 R43	Xn R: 22-36/38-43 S: (2-)24-37		
604-039-00-X	ethyl 2-[4-[(6-chlorobenzoxazol-2-yl)oxy]phenoxy]propionate; fenoxaprop-ethyl	266-362-9	66441-23-4	R43 N; R50-53	Xi; N R: 43-50/53 S: (2-)24-37-60-61		
604-040-00-5	fomesafen (ISO); 5-[2-chloro-4-(trifluoromethyl)phenoxy]-*N*-(methylsulphonyl)-2-nitrobenzamide	276-439-9	72178-02-0	Xn; R22	Xn R: 22 S: (2-)		
604-041-00-0	acifluorfen (ISO); 5-[2-chloro-4-(trifluoromethyl)phenoxy]-2-nitrobenzoic acid [1] sodium 5-[2-chloro-4-(trifluoromethyl)phenoxy]-2-nitrobenzoate; acifluorfen-sodium [2]	256-634-5 [1] 263-560-7 [2]	50594-66-6 [1] 62476-59-9 [2]	Xn; R22 Xi; R38-41 N; R50-53	Xn; N R: 22-38-41-50/53 S: (2-)24-39-60-61		

▼B

Indekso Nr.	Tarptautinė cheminė identifikacija	EB Nr.	CAS Nr.	Klasifikacija	Ženklinimas	Ribinės koncentracijos	Pastabos
604-042-00-6	4-nitrosophenol	203-251-6	104-91-6	Muta. Cat. 3; R68 Xn; R22 Xi; R41 N; R51-53	Xn; N R: 22-41-51/53-68 S: (2-)26-36/37/39-47-49-61		
604-043-00-1	monobenzone; 4-hydroxyphenyl benzyl ether; hydroquinone monobenzyl ether	203-083-3	103-16-2	Xi; R36 R43	Xi R: 36-43 S: (2-)24/25-26-37		
604-044-00-7	mequinol; 4-methoxyphenol; hydroquinone monomethyl ether	205-769-8	150-76-5	Xn; R22 Xi; R36 R43	Xn R: 22-36-43 S: (2-)24/25-26-37/39-46		
604-045-00-2	2,3,5-trimethylhydroquinone	211-838-3	700-13-0	Xn; R20 Xi; R37/38-41 R43 N; R50-53	Xn; N R: 20-37/38-41-43-50/53 S: (2-)24-26-37/39-60-61		
604-046-00-8	4-(4-isopropoxyphenylsulfonyl)phenol	405-520-5	95235-30-6	N; R51-53	N R: 51/53 S: 61		
604-047-00-3	4-(4-tolyloxy)biphenyl	405-730-7	51601-57-1	Xn; R48/22 R53	Xn R: 48/22-53 S: (2-)22-36-61		
604-048-00-9	4,4',4"-(ethan-1,1,1-triyl)triphenol	405-800-7	27955-94-8	N; R51-53	N R: 51/53 S: 61		
604-049-00-4	4-4'-methylenebis(oxyethylenethio)diphenol	407-480-4	93589-69-6	N; R51-53	N R: 51/53 S: 61		
604-051-00-5	3,5-bis((3,5-di-*tert*-butyl-4-hydroxy)benzyl)-2,4,6-trimethylphenol	401-110-5	87113-78-8	R52-53	R: 52/53 S: 61		
604-052-00-0	2,2'-methylenebis(6-(2*H*-benzotriazol-2-yl)-4-(1,1,3,3-tetramethylbutyl)phenol)	403-800-1	103597-45-1	R53	R: 53 S: 61		
604-053-00-6	2-methyl-4-(1,1-dimethylethyl)-6-(1-methyl-pentadecyl)-phenol	410-760-9	157661-93-3	Xi; R38 R43 N; R50-53	Xi; N R: 38-43-50/53 S: (2-)24-37-60-61		

▼B

Indekso Nr.	Tarptautinė cheminė identifikacija	EB Nr.	CAS Nr.	Klasifikacija	Ženklinimas	Ribinės koncentracijos	Pastabos
604-054-00-1	reaction mass of: 2-methoxy-4-(tetrahydro-4-methylene-2*H*-pyran-2-yl)-phenol; 4-(3,6-dihydro-4-methyl-2*H*-pyran-2-yl)-2-methoxyphenol	412-020-0	—	R43 R52-53	Xi R: 43-52/53 S: (2-)24-37-61		
▼M1 604-055-00-7	2,2'-((3,3',5,5'-tetramethyl-(1,1'-biphenyl)-4,4'-diyl)-bis(oxymethylene))-bis-oxirane	413-900-7	85954-11-6	Carc. Cat. 3; R40 R43	Xn R: 40-43 S: (2-)22-36/37		
▼B 604-056-00-2	2-(2-hydroxy-3,5-dinitroanilino)ethanol	412-520-9	99610-72-7	F; R11 Repr. Cat. 3; R62 Xn; R22	F; Xn R: 11-22-62 S: (2-)22-33-36/37		
604-057-00-8	reaction mass of: isomers of 2-(2*H*-benzotriazol-2-yl)-4-methyl-(*n*)-dodecylphenol; isomers of 2-(2*H*-benzotriazol-2-yl)-4-methyl-(*n*)-tetracosylphenol; isomers of 2-(2*H*-benzotriazol-2-yl)-4-methyl-5,6-didodecyl-phenol. *n*=5 or 6	401-680-5	—	N; R51-53	N R: 51/53 S: 61		
604-058-00-3	1,2-bis(3-methylphenoxy)ethane	402-730-9	54914-85-1	N; R50-53	N R: 50/53 S: 60-61		
604-059-00-9	2-*n*-hexadecylhydroquinone	406-400-5	—	Xn; R48/22 Xi; R38 R43 R53	Xn R: 38-43-48/22-53 S: (2-)22-36/37-61		
604-060-00-4	9,9-bis(4-hydroxyphenyl)fluorene	406-950-6	3236-71-3	Xi; R36-38 N; R50-53	Xi; N R: 36/38-50/53 S: (2-)26-37-60-61		

▼B

Indekso Nr.	Tarptautinė cheminė identifikacija	EB Nr.	CAS Nr.	Klasifikacija	Ženklinimas	Ribinės koncentracijos	Pastabos
604-061-00-X	reaction mass of: 2-chloro-5-*sec*-tetradecyl-hydroquinones where *sec*-tetradecyl= 1-methyltridecyl; 1-ethyldodecyl; 1-propylundecyl; 1-butyldecyl; 1-pentylnonyl; 1-hexyloctyl	407-740-7	—	Xi; R38 R43 R52-53	Xi R: 38-43-52/53 S: (2-)24-37-61		
604-062-00-5	2,4-dimethyl-6-(1-methyl-pentadecyl)phenol	411-220-5	—	Xi; R38 R43 N; R50-53	Xi; N R: 38-43-50/53 S: (2-)24-37-60-61		
604-063-00-0	5,6-dihydroxyindole	412-130-9	3131-52-0	Xn; R22 Xi; R41 N; R51-53	Xn; N R: 22-41-51/53 S: (2-)22-26-36/37/39-61		
604-064-00-6	2-(4,6-diphenyl-1,3,5-triazin-2-yl)-5-((hexyl)oxy)-phenol	411-380-6	147315-50-2	R53	R: 53 S: 61		
604-065-00-1	4,4',4''-(1-methylpropan-1-yl-3-ylidene)tris(2-cyclohexyl-5-methylphenol)	407-460-5	111850-25-0	N; R51-53	N R: 51/53 S: 61		
604-066-00-7	reaction mass of: phenol, 6-(1,1-dimethylethyl)-4-tetrapropyl-2-[(2-hydroxy-5-tetrapropylphenyl)methyl (C_{41}-compound) and methane, 2,2'-bis[6-(1,1-dimethyl-ethyl)-1-hydroxy-4-tetrapropyl-phenyl)]- (C_{45}-compound); 2,6-bis(1,1-dimethylethyl)-4-tetra-propyl-phenol and 2-(1,1-dimethylethyl)-4-tetrapropyl-phenol; 2,6-bis[(6-(1,1-dimethylethyl)-1-hydroxy-4-tetrapropylphenyl)methyl]-4-(tetrapropyl)phenol and 2-[(6-(1,1-dimethylethyl)-1-hydroxy-4-tetrapropylphenylmethyl]-6-[1-hydroxy-4-tetrapropylphenyl)methyl]-4-(tetrapropyl)phenol	414-550-8	—	N; R50-53	N R: 50/53 S: 60-61		

▼B

Indekso Nr.	Tarptautinė cheminė identifikacija	EB Nr.	CAS Nr.	Klasifikacija	Ženklinimas	Ribinės koncentracijos	Pastabos
604-067-00-2	reaction mass of: 2,2'-[[(2-hydroxyethyl)imino]bis(methylene)bis[4-dodecylphenol]; formaldehyde, oligomer with 4-dodecyl phenol and 2-aminoethanol(n = 2); formaldehyde, oligomer with 4-dodecyl phenol and 2-aminoethanol(n = 3, 4 and higher)	414-520-4	—	Xi; R38-41 N; R50-53	Xi; N R: 38-41-50/53 S: (2-)26-37/39-60-61		
604-068-00-8	(±)-4-[2-[[3-(4-hydroxyphenyl)-1-methylpropyl]amino]-1-hydroxyethyl]phenol hydrochloride	415-170-5	90274-24-1	Xn; R20/22 R43	Xn R: 20/22-43 S: (2-)24-26-37		
604-069-00-3	2-(1-methylpropyl)-4-*tert*-butylphenol	421-740-4	51390-14-8	C; R34 N; R51-53	C; N R: 34-51/53 S: (1/2-)26-36/37/39-45-61		
604-070-00-9	triclosan; 2,4,4'-trichloro-2'-hydroxy-diphenyl-ether; 5-chloro-2-(2,4-dichlorophenoxy)phenol	222-182-2	3380-34-5	Xi; R36/38 N; R50-53	Xi; N R: 36/38-50/53 S: 26-39-46-60-61	N; R50-53: C ≥ 0,25 % N; R51-53: 0,025 % ≤ C < 0,25 % R52-53: 0,0025 % ≤ C < 0,025 %	

▼M1

604-071-00-4	4,4'-(1-{4-[1-(4-hydroxyphenyl)-1-methylethyl]phenyl}ethylidene)diphenol	425-600-3	110726-28-8	R53	R: 53 S: 61		
604-072-00-X	1,2-bis(phenoxymethyl)benzene	428-620-0	10403-74-4	N; R50-53	N R: 50/53 S: 22-60-61		
604-073-00-5	(*E*)-3-[1-[4-[2-(dimethylamino)ethoxy]phenyl]-2-phenylbut-1-enyl]phenol	428-010-4	82413-20-5	Carc. Cat. 3; R40 Repr. Cat. 2; R60 R43 N; R50-53	T; N R: 60-40-43-50/53 S: 53-45-60-61		

▼M1

Indekso Nr.	Tarptautinė cheminė identifikacija	EB Nr.	CAS Nr.	Klasifikacija	Ženklinimas	Ribinės koncentracijos	Pastabos
604-074-00-0	tetrabromobisphenol-A; 2,2',6,6'-tetrabromo-4,4'-isopropylidenedip-henol	201-236-9	79-94-7	N; R50-53	N R: 50/53 S: 60-61		
604-075-00-6	4-(1,1,3,3-tetramethylbutyl)phenol; 4-*tert*-octylphenol	205-426-2	140-66-9	Xi; R38-41 N; R50-53	Xi; N R: 38-41-50/53 S: (2-)26-37/39-60-61	N; R50-53: C ≥ 2,5 % N; R51-53: 0,25 % ≤ C < 2,5 % R52-53: 0,025 % ≤ C < 0,25 %	
604-076-00-1	phenolphthalein	201-004-7	77-09-8	Carc. Cat. 2; R45 Muta. Cat. 3; R68 Repr. Cat. 3; R62	T R: 45-62-68 S: 53-45	Carc. Cat. 2; R45: C ≥ 1 %	
604-077-00-7	2-benzotriazol-2-yl-4-methyl-6-(2-methylal-lyl)phenol	419-750-9	98809-58-6	R53	R: 53 S: 61		
604-079-00-8	4,4'-(1,3-phenylene-bis(1-methylethylide-ne))bis-phenol	428-970-4	13595-25-0	Repr. Cat.3; R62 R43 N; R51-53	Xn; N R: 43-62-51/53 S: (2-)22-36/37-61		
604-080-00-3	4-fluoro-3-trifluoromethylphenol	432-560-0	61721-07-1	Xn; R20 C; R35 R43 N; R51-53	C; N R: 20-35-43-51/53 S: (1/2-)26-28-36/37/39-45-61		
604-081-00-9	1,1-bis(4-hydroxyphenyl)-1-phenylethane	433-130-5	1571-75-1	N; R50-53	N R: 50/53 S: 25-60-61		
604-082-00-4	2-chloro-6-fluoro-phenol	433-890-8	2040-90-6	Muta. Cat.2; R46 Repr. Cat.3; R62 Xn; R22 C; R34 R43 N; R51-53	T; N R: 46-22-34-43-62-51/53 S: 53-45-61		E

▼M1

Indekso Nr.	Tarptautinė cheminė identifikacija	EB Nr.	CAS Nr.	Klasifikacija	Ženklinimas	Ribinės koncentracijos	Pastabos
604-083-00-X	4,4'-sulfonylbisphenol, polymer with ammonium chloride(NH_4Cl), pentachlorophosphorane and phenol	439-270-3	260408-02-4	R53	R: 53 S: 61		
604-084-00-5	1-ethoxy-2,3-difluorobenzene	441-000-4	121219-07-6	Xn; R22 R52-53	Xn R: 22-52/53 S: (2-)23-61		
604-087-00-1	reaction mass of: 1,2-naphthoquinonediazide-5-sulfonylchloride (or sulfonic acid)-monoester with 4,4'-(1-(4-(1-(4-hydroxyphenyl)-1-methylethyl)phenyl)ethylidene)bisphenol; 1,2-naphthoquinonediazide-5-sulfonylchloride (or sulfonic acid)diester with 4,4'-(1-(4-(1-(4-hydroxyphenyl)-1-methylethyl)phenyl)ethylidene)bisphenol; 1,2-naphthoquinonediazide-5-sulfonylchloride (or sulfonic acid)triester with 4,4'-(1-(4-(1-(4-hydroxyphenyl)-1-methylethyl)phenyl)ethylidene)bisphenol	433-640-8	—	F; R17 R44 R53	F R: 17-44-53 S: (2-)15-22-61		
604-089-00-2	2-methyl-5-*tert*-butylthiophenol	444-970-7	—	R10 Repr. Cat.3; R63 Xn; R48/20/22-65 Xi; R36/38 R43 R67 N; R50-53	Xn; N R: 10-36/38-43-48/20/22-63-65-67-50/53 S: (2-)26-36/37-62-60-61		

▼B

605-001-00-5	formaldehyde ... %	200-001-8	50-00-0	Carc. Cat. 3; R40 T; R23/24/25 C; R34 R43	T R: 23/24/25-34-40-43 S: (1/2-)26-36/37/39-45-51	T; R23/24/25: C ≥25 % Xn; R20/21/22: 5 % ≤ C < 25 % C; R34: C ≥25 % Xi; R36/37/38: 5 % ≤ C < 25 % R43: C ≥ 0,2 %	B D

▼B

Indekso Nr.	Tarptautinė cheminė identifikacija	EB Nr.	CAS Nr.	Klasifikacija	Ženklinimas	Ribinės koncentracijos	Pastabos
605-002-00-0	1,3,5-trioxan; trioxymethylene	203-812-5	110-88-3	F; R11 Repr. Cat. 3; R63 Xi; R37	F; Xn R: 11-37-63 S: (2-)36/37-46		
605-003-00-6	acetaldehyde; ethanal	200-836-8	75-07-0	F+; R12 Carc. Cat. 3; R40 Xi; R36/37	F+; Xn R: 12-36/37-40 S: (2-)16-33-36/37		
▼M1 605-004-00-1	2,4,6-trimethyl-1,3,5-trioxane; paraldehyde	204-639-8	123-63-7	R10	R: 10 S: (2-)29		
605-005-00-7	2,4,6,8-tetramethyl-1,3,5,7-tetraoxacyclooctane; metaldehyde	203-600-2	108-62-3	F; R11 Xn; R22	F; Xn R: 11-22 S: (2-)13-16-25-46		
▼B 605-006-00-2	butyraldehyde	204-646-6	123-72-8	F; R11	F R: 11 S: (2-)9-29-33		
605-007-00-8	1,1-dimethoxyethane; dimethyl acetal	208-589-8	534-15-6	F; R11	F R: 11 S: (2-)9-16-33		
▼M6 605-008-00-3	acrolein; prop-2-enal; acrylaldehyde	203-453-4	107-02-8	F; R11 T+; R26/28 T; R24 C; R34 N; R50	F; T+; N R: 11-24-26/28-34-50 S: (1/2-)23-26-28-36/37/39-45-61	C; R34: C ≥ 0,1 % N; R50: C ≥ 0,25 %	D
▼B 605-009-00-9	crotonaldehyde; 2-butenal; [1] (*E*)-2-butenal; (*E*)-crotonaldehyde [2]	224-030-0 [1] 204-647-1 [2]	4170-30-3 [1] 123-73-9 [2]	F; R11 Muta. Cat. 3; R68 T+; R26 T; R24/25 Xn; R48/22 Xi; R37/38-41 N; R50	F; T+; N R: 11-24/25-26-37/38-41-48/22-50-68 S: (1/2-)26-28-36/37/39-45-61		

▼M1

Indekso Nr.	Tarptautinė cheminė identifikacija	EB Nr.	CAS Nr.	Klasifikacija	Ženklinimas	Ribinės koncentracijos	Pastabos
605-010-00-4	2-furaldehyde	202-627-7	98-01-1	Carc. Cat. 3; R40 T; R23/25 Xn; R21 Xi; R36/37/38	T R: 21-23/25-36/37/38-40 S: (1/2-)26-36/37-45		

▼B

605-011-00-X	2-chlorobenzaldehyde; *o*-chlorobenzaldehyde	201-956-3	89-98-5	C; R34	C R: 34 S: (1/2-)26-45		
605-012-00-5	benzaldehyde	202-860-4	100-52-7	Xn; R22	Xn R: 22 S: (2-)24		
605-013-00-0	chloralose (INN); (*R*)-1,2-*O*-(2,2,2-trichloroethylidene)-α-D-glucofuranose; glucochloralose; anhydroglucochloral	240-016-7	15879-93-3	Xn; R20/22	Xn R: 20/22 S: (2-)16-24/25-28		
605-014-00-6	chloral hydrate; 2,2,2-trichloroethane-1,1-diol	206-117-5	302-17-0	T; R25 Xi; R36/38	T R: 25-36/38 S: (1/2-)25-45		
605-015-00-1	1,1-diethoxyethane; acetal	203-310-6	105-57-7	F; R11 Xi; R36/38	F; Xi R: 11-36/38 S: (2-)9-16-33	Xi; R36/38: C ≥ 10 %	
605-016-00-7	glyoxal... %; ethandial... %	203-474-9	107-22-2	Muta. Cat. 3; R68 Xn; R20 Xi; R36/38 R43	Xn R: 20-36/38-43-68 S: (2-)36/37	Xn; R20: C ≥ 10 % Xi; R36/38: C ≥ 10 %	B
605-017-00-2	1,3-dioxolane	211-463-5	646-06-0	F; R11	F R: 11 S: (2-)16		

▼B

Indekso Nr.	Tarptautinė cheminė identifikacija	EB Nr.	CAS Nr.	Klasifikacija	Ženklinimas	Ribinės koncentracijos	Pastabos
605-018-00-8	propanal; propionaldehyde	204-623-0	123-38-6	F; R11 Xi; R36/37/38	F; Xi R: 11-36/37/38 S: (2-)9-16-29		
605-019-00-3	citral	226-394-6	5392-40-5	Xi; R38 R43	Xi R: 38-43 S: (2-)24/25-37		
605-020-00-9	safrole; 5-allyl-1,3-benzodioxole	202-345-4	94-59-7	Carc. Cat. 2; R45 Muta. Cat. 3; R68 Xn; R22	T R: 45-22-68 S: 53-45		E
605-021-00-4	formaldehyde, reaction products with butylphenol	294-145-9	91673-30-2	R43	Xi R: 43 S: (2-)24-37		
605-022-00-X	glutaral; glutaraldehyde; 1,5-pentanedial	203-856-5	111-30-8	T; R23/25 C; R34 R42/43 N; R50	T; N R: 23/25-34-42/43-50 S: (1/2-)26-36/37/39-45-61	T; R25: C ≥ 50 % Xn; R22: 2 % ≤ C < 50 % T; R23: C ≥ 25 % Xn; R20: 2 % ≤ C < 25 % C; R34: C ≥ 10 % Xi; R37/38-41: 2 % ≤ C < 10 % Xi; R36/37/38: 0,5 % ≤ C < 2 % R43: C ≥ 0,5 %	

▼M1

605-023-00-5	5-chloro-2-(4-chlorophenoxy)phenol	429-290-0	3380-30-1	Xi; R41 N; R50-53	Xi; N R: 41-50/53 S: (2-)26-39-60-61		

▼M1

Indekso Nr.	Tarptautinė cheminė identifikacija	EB Nr.	CAS Nr.	Klasifikacija	Ženklinimas	Ribinės koncentracijos	Pastabos
605-024-00-0	2-bromo-5-hydroxy-4-methoxybenzaldehyde	426-540-0	2973-59-3	R43 N; R51-53	Xi; N R: 43-51/53 S: (2-)24-37-61		
▼B 605-025-00-6	chloroacetaldehyde	203-472-8	107-20-0	Carc. Cat. 3; R40 T+; R26 T; R24/25 C; R34 N; R50	T+; N R: 24/25-26-34-40-50 S: (1/2-)26-28-36/37/39-45-61		
605-026-00-1	2,5,7,7-tetramethyloctanal	405-690-0	114119-97-0	Xi; R38 R43 N; R51-53	Xi; N R: 38-43-51/53 S: (2-)24-37-61		
605-027-00-7	reaction mass of: 3a,4,5,6,7,7a-hexahydro-4,7-methano-1*H*-indene-6-carboxaldehyde; 3a,4,5,6,7,7a-hexahydro-4,7-methano-1*H*-indene-5-carboxaldehyde	410-480-7	—	R43 N; R51-53	Xi; N R: 43-51/53 S: (2-)24-37-61		
605-028-00-2	β-methyl-3-(1-methylethyl)-benzenepropanal	412-050-4	125109-85-5	N; R51-53	N R: 51/53 S: 61		
605-029-00-8	2-cyclohexylpropanal	412-270-0	2109-22-0	R43 N; R51-53	Xi; N R: 43-51/53 S: (2-)24-37-61		
605-030-00-3	1-(*p*-methoxyphenyl)acetaldehyde oxime	411-510-1	3353-51-3	R43	Xi R: 43 S: (2-)24-37		
605-031-00-9	reaction mass of: 2,2-dimethoxyethanal [(this component is considered to be anhydrous in terms of identity, structure and composition. However, 2,2-dimethoxyethanal will exist in a hydrated form. 60 % anhydrous is equivalent to 70.4 % hydrate; water(Including free water and water in hydrated 2,2-dimethoxyethanal)]	421-890-0	—	R43	Xi R: 43 S: (2-)24-37		

▼M1

Indekso Nr.	Tarptautinė cheminė identifikacija	EB Nr.	CAS Nr.	Klasifikacija	Ženklinimas	Ribinės koncentracijos	Pastabos
605-032-00-4	3-[3-(4-fluorophenyl)-1-(1-methylethyl)-1*H*-indol-2-yl]-(*E*)-2-propenal	425-370-4	93957-50-7	R43 N; R50-53	Xi; N R: 43-50/53 S: (2-)22-24-37-60-61		
605-033-00-X	reaction mass of: 3,7,11-trimethyl-*cis*-6,10-dodecadienal; 3,7,11-trimethyl-*trans*-6,10-dodecadienal	425-910-9	32480-08-3	Xi; R38 N; R50-53	Xi; N R: 38-50/53 S: (2-)37-60-61		
605-034-00-5	reaction mass of: (1*RS*,2*RS*,3*SR*,6*RS*,9*SR*)-9-methoxytricyclo[5.2.1.0(2,6)]decane-3-carbaldehyde; (1*RS*,2*RS*,3*RS*,6*RS*,8*SR*)-8-methoxytricyclo[5.2.1.0(2,6)]decane-3-carbaldehyde; (1*RS*,2*RS*,4*SR*,6*RS*,8*SR*)-8-methoxytricyclo[5.2.1.0(2,6)]decane-4-carbaldehyde	429-860-9	—	R43 N; R51-53	Xi; N R: 43-51/53 S: (2-)24-37-61		
605-035-00-0	(*E*)-3-(4-(4-fluorophenyl)-5-methoxymethyl-2,6-bis(1-methoxymethyl)pyridin-3-yl)prop-2-enal	426-330-9	177964-68-0	Xi; R36 R43 R53	Xi R: 36-43-53 S: (2-)24-26-37-61		
605-036-00-6	2-bromomalonaldehyde	430-470-6	2065-75-0	Xn; R22 Xi; R41	Xn R: 22-41 S: (2-)26-39		
605-037-00-1	*trans*-3-[2-(7-chloro-2-quinolinyl)vinyl]benzaldehyde; 3-[(*E*)-2-(7-chloro-2-quinolinyl)vinyl]benzaldehyde	421-800-1	120578-03-2	R53	R: 53 S: 22-61		
605-038-00-7	3-methyl-5-phenylpentan-1-al	433-900-0	55066-49-4	Xn; R22 Xi; R38 R43 N; R51-53	Xn; N R: 22-38-43-51/53 S: (2-)36/37-61		
605-039-00-2	3,4-dihydroxy-5-nitrobenzaldehyde	441-810-8	116313-85-0	Xn; R22 Xi; R41 R43	Xn R: 22-41-43 S: (2-)22-24-26-37/39		

▼B

Indekso Nr.	Tarptautinė cheminė identifikacija	EB Nr.	CAS Nr.	Klasifikacija	Ženklinimas	Ribinės koncentracijos	Pastabos
606-001-00-8	acetone; propan-2-one; propanone	200-662-2	67-64-1	F; R11 Xi; R36 R66 R67	F; Xi R: 11-36-66-67 S: (2-)9-16-26		
606-002-00-3	butanone; ethyl methyl ketone	201-159-0	78-93-3	F; R11 Xi; R36 R66 R67	F; Xi R: 11-36-66-67 S: (2-)9-16		
606-003-00-9	heptan-3-one; butyl ethyl ketone	203-388-1	106-35-4	R10 Xn; R20 Xi; R36	Xn R: 10-20-36 S: (2-)24		
606-004-00-4	4-methylpentan-2-one; isobutyl methyl ketone	203-550-1	108-10-1	F; R11 Xn; R20 Xi; R36/37 R66	F; Xn R: 11-20-36/37-66 S: (2-)9-16-29		
606-005-00-X	2,6-dimethylheptan-4-one; di-isobutyl ketone	203-620-1	108-83-8	R10 Xi; R37	Xi R: 10-37 S: (2-)24	Xi; R37: C ≥ 10 %	
606-006-00-5	pentan-3-one; diethyl ketone	202-490-3	96-22-0	F; R11 Xi; R37 R66 R67	F; Xi R: 11-37-66-67 S: (2-)9-16-25-33		
606-007-00-0	3-methylbutan-2-one; methyl isopropyl ketone	209-264-3	563-80-4	F; R11	F R: 11 S: (2-)9-16-33		
606-009-00-1	4-methylpent-3-en-2-one; mesityl oxide	205-502-5	141-79-7	R10 Xn; R20/21/22	Xn R: 10-20/21/22 S: (2-)25	Xn; R20/21/22: C ≥ 5 %	
606-010-00-7	cyclohexanone	203-631-1	108-94-1	R10 Xn; R20	Xn R: 10-20 S: (2-)25		

▼B

Indekso Nr.	Tarptautinė cheminė identifikacija	EB Nr.	CAS Nr.	Klasifikacija	Ženklinimas	Ribinės koncentracijos	Pastabos
606-011-00-2	2-methylcyclohexanone	209-513-6	583-60-8	R10 Xn; R20	Xn R: 10-20 S: (2-)25		
606-012-00-8	3,5,5-trimethylcyclohex-2-enone; isophorone	201-126-0	78-59-1	Carc. Cat. 3; R40 Xn; R21/22 Xi; R36/37	Xn R: 21/22-36/37-40 S: (2-)13-23-36/37/39-46	Xi; R36/37: C ≥ 10 %	
▼M1 606-013-00-3	*p*-benzoquinone; quinone	203-405-2	106-51-4	T; R23/25 Xi; R36/37/38 N; R50	T; N R: 23/25-36/37/38-50 S: (1/2-)26-28-45-61	N; R50: C ≥ 2,5 %	
▼B 606-014-00-9	chlorophacinone (ISO); 2-(2-(4-chlorophenyl)phenylacetyl)indan-1,3-dione	223-003-0	3691-35-8	T+; R27/28 T; R23-48/24/25 N; R50-53	T+; N R: 23-27/28-48/24/25-50/53 S: (1/2-)36/37-45-60-61		
606-016-00-X	pindone (ISO); 2-pivaloylindan-1,3-dione	201-462-8	83-26-1	T; R25-48/25 N; R50-53	T; N R: 25-48/25-50/53 S: (1/2-)37-45-60-61		
606-017-00-5	diketene; diketen	211-617-1	674-82-8	R10 Xn; R20	Xn R: 10-20 S: (2-)3		D
606-018-00-0	dichlone (ISO); 2,3-dichloro-1,4-naphthoquinone	204-210-5	117-80-6	Xn; R22 Xi; R36/38 N; R50-53	Xn; N R: 22-36/38-50/53 S: (2-)26-60-61		
606-019-00-6	chlordecone (ISO); perchloropentacyclo[5,3,0,$0^{2,6}$,$0^{3,9}$,$0^{4,8}$]-decan-5-one; decachloropentacyclo[5,2,1,$0^{2,6}$,$0^{3,9}$,$0^{5,8}$]-decan-4-one	205-601-3	143-50-0	Carc. Cat. 3; R40 T; R24/25 N; R50-53	T; N R: 24/25-40-50/53 S: (1/2-)22-36/37-45-60-61		

▼B

Indekso Nr.	Tarptautinė cheminė identifikacija	EB Nr.	CAS Nr.	Klasifikacija	Ženklinimas	Ribinės koncentracijos	Pastabos
606-020-00-1	5-methylheptan-3-one	208-793-7	541-85-5	R10 Xi; R36/37	Xi R: 10-36/37 S: (2-)23	Xi; R36/37: C ≥ 10 %	
▼M1 606-021-00-7	*N*-methyl-2-pyrrolidone; 1-methyl-2-pyrrolidone	212-828-1	872-50-4	Repr. Cat. 2; R61 Xi; R36/37/38	T R: 61-36/37/38 S: 53-45	Repr. Cat. 2; R61: C ≥ 5 % Xi; R36/37/38: C ≥ 10 %	
▼B 606-022-00-2	1-phenyl-3-pyrazolidone	202-155-1	92-43-3	Xn; R22 N; R51-53	Xn; N R: 22-51/53 S: (2-)61		
606-023-00-8	4-methoxy-4-methylpentan-2-one	203-512-4	107-70-0	R10 Xn; R20	Xn R: 10-20 S: (2-)23-24/25		
606-024-00-3	heptan-2-one; methyl amyl ketone	203-767-1	110-43-0	R10 Xn; R20/22	Xn R: 10-20/22 S: (2-)24/25		
606-025-00-9	cyclopentanone	204-435-9	120-92-3	R10 Xi; R36/38	Xi R: 10-36/38 S: (2-)23		
606-026-00-4	5-methylhexan-2-one; isoamyl methyl ketone	203-737-8	110-12-3	R10 Xn; R20	Xn R: 10-20 S: (2-)23-24/25		
606-027-00-X	heptan-4-one; di-*n*-propyl ketone	204-608-9	123-19-3	R10 Xn; R20	Xn R: 10-20 S: (2-)24/25		

▼B

Indekso Nr.	Tarptautinė cheminė identifikacija	EB Nr.	CAS Nr.	Klasifikacija	Ženklinimas	Ribinės koncentracijos	Pastabos
606-028-00-5	2,4-dimethylpentan-3-one; di-isopropyl ketone	209-294-7	565-80-0	F; R11 Xn; R20	F; Xn R: 11-20 S: (2-)9-16-24/25		
606-029-00-0	pentane-2,4-dione; acetylacetone	204-634-0	123-54-6	R10 Xn; R22	Xn R: 10-22 S: (2-)21-23-24/25		
606-030-00-6	hexan-2-one; methyl butyl ketone; butyl methyl ketone; methyl-*n*-butyl ketone	209-731-1	591-78-6	R10 Repr. Cat. 3; R62 T; R48/23 R67	T R: 10-48/23-62-67 S: (1/2-)36/37-45		
606-031-00-1	3-propanolide; 1,3-propiolactone	200-340-1	57-57-8	Carc. Cat. 2; R45 T+; R26 Xi; R36/38	T+ R: 45-26-36/38 S: 53-45		E
606-032-00-7	hexachloroacetone	204-129-5	116-16-5	Xn; R22 N; R51-53	Xn; N R: 22-51/53 S: (2-)24/25-61		
606-033-00-2	2-(3,4-dichlorophenyl)-4-methyl-1,2,4-oxadiazolidinedione; methazole	243-761-6	20354-26-1	Xn; R21/22 Xi; R36/38 N; R51-53	Xn; N R: 21/22-36/38-51/53 S: (2-)36/37-61		
▼M1 606-034-00-8	metribuzin (ISO); 4-amino-6-*tert*-butyl-3-methylthio-1,2,4-triazin-5(4*H*)-one; 4-amino-4,5-dihydro-6-(1,1-dimethylethyl)-3-methylthio-1,2,4-triazin-5-one	244-209-7	21087-64-9	Xn; R22 N; R50-53	Xn; N R: 22-50/53 S: (2-)60-61	N; R50-53: C ≥ 2,5 % N; R51-53: 0,25 % ≤ C < 2,5 % R52-53: 0,025 % ≤ C < 0,25 %	
▼B 606-035-00-3	chloridazon (ISO); 5-amino-4-chloro-2-phenylpyridazine-3-(2*H*)-one; pyrazon	216-920-2	1698-60-8	R43 N; R50-53	Xi; N R: 43-50/53 S: (2-)24-37-60-61		

▼B

Indekso Nr.	Tarptautinė cheminė identifikacija	EB Nr.	CAS Nr.	Klasifikacija	Ženklinimas	Ribinės koncentracijos	Pastabos
606-036-00-9	quinomethionate; chinomethionat (ISO); 6-methyl-1,3-dithiolo(4,5-*b*)quinoxalin-2-one	219-455-3	2439-01-2	Repr. Cat. 3; R62 Xn; R20/21/22-48/22 Xi; R36 R43 N; R50-53	Xn; N R: 20/21/22-36-43-48/22-50/53-62 S: (2-)24-37-60-61		
606-037-00-4	triadimefon (ISO); 1-(4-chlorophenoxy)-3,3-dimethyl-1-(1,2,4-triazol-1-yl)butanone	256-103-8	43121-43-3	Xn; R22 R43 N; R51-53	Xn; N R: 22-43-51/53 S: (2-)24-37-61		
606-038-00-X	diphacinone (ISO); 2-diphenylacetylindan-1,3-dione	201-434-5	82-66-6	T+; R28 T; R48/23/24/25	T+ R: 28-48/23/24/25 S: (1/2-)36/37-45		
606-039-00-5	5(or 6)-*tert*-butyl-2'-chloro-6'-ethylamino-3',7'-dimethylspiro(isobenzofuran-1(1*H*),9'-xanthene)-3-one	400-680-2	—	Xn; R20 N; R50-53	Xn; N R: 20-50/53 S: (2-)60-61		
606-040-00-0	(*N*-benzyl-*N*-ethyl)amino-3-hydroxyacetophenone hydrochloride	401-840-4	55845-90-4	Xi; R41 N; R51-53	Xi; N R: 41-51/53 S: (2-)26-39-61		
606-041-00-6	2-methyl-1-(4-methylthiophenyl)-2-morpholinopropan-1-one	400-600-6	71868-10-5	Xn; R22 N; R51-53	Xn; N R: 22-51/53 S: (2-)22-61		
606-042-00-1	acetophenone	202-708-7	98-86-2	Xn; R22 Xi; R36	Xn R: 22-36 S: (2-)26		
606-043-00-7	2,4-di-*tert*-butylcyclohexanone	405-340-7	13019-04-0	Xi; R38 N; R51-53	Xi; N R: 38-51/53 S: (2-)37-61		
606-044-00-2	2,4,6-trimethylbenzophenone	403-150-9	954-16-5	Xn; R22 Xi; R36 N; R50-53	Xn; N R: 22-36-50/53 S: (2-)26-60-61		

▼B

Indekso Nr.	Tarptautinė cheminė identifikacija	EB Nr.	CAS Nr.	Klasifikacija	Ženklinimas	Ribinės koncentracijos	Pastabos
606-045-00-8	oxadiazon (ISO); 3-[2,4-dichloro-5-(1-methylethoxy)phenyl]-5-(1,1-dimethylethyl)-1,3,4-oxadiazol-2(3*H*)-one	243-215-7	19666-30-9	N; R50-53	N R: 50/53 S: 60-61		
606-046-00-3	reaction mass of *cis*- and *trans*-cyclohexadec-8-en-1-one	401-700-2	3100-36-5	N; R50-53	N R: 50/53 S: 60-61		
606-047-00-9	2-benzyl-2-dimethylamino-4-morpholinobutyrophenone	404-360-3	119313-12-1	N; R50-53	N R: 50/53 S: 60-61		
606-048-00-4	2'-anilino-3'-methyl-6'-dipentylaminospiro(isobenzofuran-1(1*H*),9'-xanthen)-3-one	406-480-1	—	R53	R: 53 S: 61		
606-049-00-X	4-(*trans*-4-propylcyclohexyl)acetophenone	406-700-6	78531-61-0	R43 R53	Xi R: 43-53 S: (2-)24-37-61		
606-050-00-5	6-anilino-1-benzoyl-4-(4-*tert*-pentylphenoxy)naphto[1,2,3-de]quinoline-2,7-(3*H*)-dione	412-480-2	72453-58-8	N; R51-53	N R: 51/53 S: 61		
606-051-00-0	4-pentylcyclohexanone	406-670-4	61203-83-6	N; R51-53	N R: 51/53 S: 61		
606-052-00-6	4-(*N*,*N*-dibutylamino)-2-hydroxy-2'-carboxybenzophenone	410-410-5	54574-82-2	R52-53	R: 52/53 S: 61		
606-053-00-1	flurtamone (ISO); (*RS*)-5-methylamino-2-phenyl-4-(α,α,α-trifluoro-*m*-tolyl)furan-3(2*H*)-one	—	96525-23-4	N; R50-53	N R: 50/53 S: 60-61		
606-054-00-7	isoxaflutole (ISO); 5-cyclopropyl-1,2-oxazol-4-yl α,α,α-trifluoro-2-mesyl-*p*-tolyl ketone	—	141112-29-0	Repr. Cat. 3; R63 N; R50-53	Xn; N R: 50/53-63 S: (2-)36/37-60-61		

▼B

Indekso Nr.	Tarptautinė cheminė identifikacija	EB Nr.	CAS Nr.	Klasifikacija	Ženklinimas	Ribinės koncentracijos	Pastabos
606-055-00-2	1-(2,3-dihydro-1,3,3,6-tetramethyl-1-(1-methylethyl)-1*H*-inden-5-yl)ethanone	411-180-9	92836-10-7	Xn; R22-48/22 N; R51-53	Xn; N R: 22-48/22-51/53 S: (2-)24-36-61		
606-056-00-8	4-chloro-3',4'-dimethoxybenzophenone	404-610-1	116412-83-0	N; R50-53	N R: 50/53 S: 60-61		
606-057-00-3	4-propylcyclohexanone	406-810-4	40649-36-3	Xi; R38 R52-53	Xi R: 38-52/53 S: (2-)25-37-61		
606-058-00-9	4'-fluoro-2,2-dimethoxyacetophenone	407-500-1	21983-80-2	R43 R52-53	Xi R: 43-52/53 S: (2-)24-37-61		
606-059-00-4	2,4-difluoro-α-(1*H*-1,2,4-triazol-1-yl)acetophenone hydrochloride	412-390-3	86386-75-6	Xn; R22 Xi; R41 R43	Xn R: 22-41-43 S: (2-)22-26-36/37/39		
606-060-00-X	reaction mass of: *trans*-2,4-dimethyl-2-(5,6,7,8-tetrahydro-5,5,8,8-tetramethyl-naphthalene-2-yl)-1,3-dioxolane; *cis*-2,4-dimethyl-2-(5,6,7,8-tetrahydro-5,5,8,8-tetramethyl-naphthalene-2-yl)-1,3-dioxolane	412-950-7	—	N; R50-53	N R: 50/53 S: 60-61		
606-061-00-5	(3-chlorophenyl)-(4-methoxy-3-nitrophenyl)-methanone	423-290-4	66938-41-8	Muta. Cat. 3; R68 N; R50-53	Xn; N R: 68-50/53 S: (2-)22-36/37-60-61		
606-062-00-0	tetrahydrothiopyran-3-carboxaldehyde	407-330-8	61571-06-0	Repr. Cat. 2; R61 Xi; R41 R52-53	T R: 61-41-52/53 S: 53-45-61		
606-063-00-6	(*E*)-3-(2-chlorophenyl)-2-(4-fluorophenyl)-propenal	410-980-5	112704-51-5	Xi; R36 R43	Xi R: 36-43 S: (2-)24-26-37		

▼B

Indekso Nr.	Tarptautinė cheminė identifikacija	EB Nr.	CAS Nr.	Klasifikacija	Ženklinimas	Ribinės koncentracijos	Pastabos
606-064-00-1	pregn-5-ene-3,20-dione bis(ethylene ketal)	407-450-0	7093-55-2	R53	R: 53 S: 61		
606-065-00-7	1-(4-morpholinophenyl)butan-1-one	413-790-0	—	N; R51-53	N R: 51/53 S: 61		
606-066-00-2	(*E*)-5[(4-chlorophenyl)methylene]-2,2-dimethylcyclopentanone	410-440-9	164058-20-2	N; R51-53	N R: 51/53 S: 61		
606-067-00-8	reaction mass of: 1-(2,3,6,7,8,9-hexahydro-1,1-dimethyl-1*H*-benz(g)inden-4-yl)ethanone; 1-(2,3,5,6,7,8-hexahydro-1,1-dimethyl-1*H*-benz(f)inden-4-yl)ethanone; 1-(2,3,6,7,8,9-hexahydro-1,1-dimethyl-1*H*-benz(g)inden-5-yl)ethanone; 1-(2,3,6,7,8,9-hexahydro-3,3-dimethyl-1*H*-benz(g)inden-5-yl)ethanone	414-870-8	96792-67-5	N; R50-53	N R: 50/53 S: 60-61		
606-068-00-3	2,7,11-trimethyl-13-(2,6,6-trimethylcyclohex-1-en-1-yl)tridecahexaen-2,4,6,8,10,12-al	415-770-7	1638-05-7	Xn; R48/22 R43 R52-53	Xn R: 43-48/22-52/53 S: (2-)22-36/37-61		
606-069-00-9	spiro[1,3-dioxolane-2,5'-(4',4',8',8'-tetramethyl-hexahydro-3',9'-methanonaphthalene)]	415-460-1	154171-76-3	N; R51-53	N R: 51/53 S: 24-61		
606-070-00-4	butroxydim (ISO); 5-(3-butyryl-2,4,6-trimethylphenyl)-2-[1-(ethoxyimino)propyl]-3-hydroxycyclohex-2-en-1-one	414-790-3	138164-12-2	Repr. Cat. 3; R62-63 Xn; R22 Xi; R38 N; R50-53	Xn; N R: 22-38-62-63-50/53 S: (2-)22-36/37-60-61		
606-071-00-X	17-spiro(5,5-dimethyl-1,3-dioxan-2-yl)androsta-1,4-diene-3-one	421-050-3	13258-43-0	N; R50-53	N R: 50/53 S: 22-60-61		
606-072-00-5	3-acetyl-1-phenyl-pyrrolidine-2,4-dione	421-600-2	719-86-8	Xn; R48/22 N; R51-53	Xn; N R: 48/22-51/53 S: (2-)22-36/37-61		

▼B

Indekso Nr.	Tarptautinė cheminė identifikacija	EB Nr.	CAS Nr.	Klasifikacija	Ženklinimas	Ribinės koncentracijos	Pastabos
606-073-00-0	4,4'-bis(dimethylamino)benzophenone; Michler's ketone	202-027-5	90-94-8	Carc. Cat. 2; R45 Muta. Cat. 3; R68 Xi; R41	T R: 45-41-68 S: 53-45		
▼M1 606-074-00-6	reaction mass of: (1*R**,2*S**)-2-acetyl-1,2,3,4,5,6,7,8-octahydro-1,2,8,8-tetramethylnaphthalene; (2*R**,3*S**)-2-acetyl-1,2,3,4,5,6,7,8-octahydro-2,3,8,8-tetramethylnaphthalene	425-570-1	—	N; R50-53	N R: 50/53 S: 60-61		
▼B 606-075-00-1	1-benzyl-5-ethoxyimidazolidine-2,4-dione	417-340-4	65855-02-9	Xn; R22	Xn R: 22 S: (2-)22		
606-076-00-7	1-((2-quinolinyl-carbonyl)oxy)-2,5-pyrrolidinedione	418-630-3	136465-99-1	Xi; R41 R43	Xi R: 41-43 S: (2-)24-26-37/39		
606-077-00-2	(3*S*,4*S*)-3-hexyl-4-[(*R*)-2-hydroxytridecyl]-2-oxetanone	418-650-2	104872-06-2	N; R50-53	N R: 50/53 S: 60-61		
606-078-00-8	1-octylazepin-2-one	420-040-6	59227-88-2	C; R34 R43 N; R51-53	C; N R: 34-43-51/53 S: (1/2-)26-36/37/39-45-61		
606-079-00-3	2-*n*-butyl-benzo[*d*]isothiazol-3-one	420-590-7	4299-07-4	C; R34 R43 N; R50-53	C; N R: 34-43-50/53 S: (1/2-)26-36/37/39-45-60-61		
▼M1 —							
▼B 606-081-00-4	(3β, 5α, 6β)-3-(acetyloxy)-5-bromo-6-hydroxy-androstan-17-one	419-790-7	4229-69-0	R43 R52-53	Xi R: 43-52/53 S: (2-)22-36/37-61		

▼B

Indekso Nr.	Tarptautinė cheminė identifikacija	EB Nr.	CAS Nr.	Klasifikacija	Ženklinimas	Ribinės koncentracijos	Pastabos
606-082-00-X	reaction mass of: butan-2-one oxime; syn-*O*,*O*'-di(butan-2-one oxime)diethoxysilane	406-930-7		T; R48/25 R43 R52-53	T R: 43-48/25-52/53 S: (1/2-)25-36/37-45-61		
606-083-00-5	2-chloro-5-*sec*-hexadecylhydroquinone	407-750-1	137193-60-3	Xi; R36/38 R43 R52-53	Xi R: 36/38-43-52/53 S: (2-)24-26-37-61		
606-084-00-0	1-(4-methoxy-5-benzofuranyl)-3-phenyl-1,3-propanedione	414-540-3	484-33-3	N; R50-53	N R: 50/53 S: 60-61		
606-085-00-6	(1*R*,4*S*)-2-azabicyclo[2.2.1]hept-5-en-3-one	418-530-1	79200-56-9	Xn; R22 Xi; R41 R43	Xn R: 22-41-43 S: (2-)24-26-37/39		
606-086-00-1	1-(3,3-dimethylcyclohexyl)pent-4-en-1-one	422-330-8	56973-87-6	N; R51-53	N R: 51/53 S: 61		
606-087-00-7	6-ethyl-5-fluoro-4(3*H*)-pyrimidone	422-460-5	137234-87-8	Xn; R22 N; R50-53	Xn; N R: 22-50/53 S: (2-)60-61		
606-088-00-2	2,4,4,7-tetramethyl-6-octen-3-one	422-520-0	74338-72-0	Xi; R38 N; R51-53	Xi; N R: 38-51/53 S: (2-)37-61		
606-089-00-8	reaction mass of: 1,4-diamino-2-chloro-3-phenoxyanthraquinone; 1,4-diamino-2,3-bis-phenoxyanthraquinone	423-220-2	12223-77-7	R53	R: 53 S: 61		
▼M1 606-090-00-3	1-[3-[(dimethylamino)methyl]-4-hydroxyphenyl]ethanone	430-920-1	73096-98-7	Xn; R22 Xi; R41 R52-53	Xn R: 22-41-52/53 S: (2-)22-26-39-61		
▼B 606-091-00-9	6-chloro-5-(2-chloroethyl)-1,3-dihydroindol-2-one	421-320-0	118289-55-7	N; R50-53	N R: 50/53 S: 60-61		

▼B

Indekso Nr.	Tarptautinė cheminė identifikacija	EB Nr.	CAS Nr.	Klasifikacija	Ženklinimas	Ribinės koncentracijos	Pastabos
606-092-00-4	reaction mass of: (*E*)-oxacyclohexadec-12-en-2-one; (*E*)-oxacyclohexadec-13-en-2-one; a) (*Z*)-oxacyclohexadec-(12)-en-2-one and b) (*Z*)-oxacyclohexadec-(13)-en-2-one	422-320-3		N; R50-53	N R: 50/53 S: 60-61		
▼M1 606-093-00-X	5-ethyl-2,4-dihydro-4-(2-phenoxyethyl)-3*H*-1,2,4-triazol-3-one	414-470-3	95885-13-5	Xn; R22 R52-53	Xn R: 22-52/53 S: (2-)22-36-61		
606-094-00-5	*N*-[ethyl(3-methylbutyl)amino]-3-methyl-1-phenyl-spiro[[1]benzo-pyrano[2,3-c]pyrazole-4(1*H*),1'(3'*H*)-isobenzofuran]-3'-one	417-460-7	—	R53	R: 53 S: 61		
606-095-00-0	(*R*,*S*)-2-azabicyclo[2.2.1]hept-5-en-3-one	421-830-3	49805-30-3	Xn; R22 R43	Xn R: 22-43 S: (2-)22-24-37		
606-096-00-6	3-(6-*O*-(6-desoxy-α-l-mannopyranosyl-*O*-(α-d-glucopyranosyl)-(β-d-glucopyranosyl)oxy)-2-(3,4-dihydroxyphenyl)-5,7-dihydroxy-4*H*-1-benzopyran-4-one	424-170-4	130603-71-3	R43 N; R51-53	Xi; N R: 43-51/53 S: (2-)24-37-61		
606-097-00-1	2,2''-dihydroxy-4,4''-(2-hydroxy-propane-1,3-diyldioxy)dibenzophenone	424-210-0	23911-85-5	R53	R: 53 S: 61		
606-098-00-7	1-benzyl-5-(hexadecyloxy)-2,4-imidazolidinedione	431-220-9	158574-65-3	R53	R: 53 S: 61		
606-099-00-2	5-methoxy-4'-(trifluoromethyl)valerophenone	425-000-1	61718-80-7	N; R51-53	N R: 51/53 S: 61		
606-100-00-6	2-butyryl-3-hydroxy-5-thiocyclohexan-3-yl-cyclohex-2-en-1-one	425-150-8	94723-86-1	Repr. Cat.2; R60 Xn; R22 R43 R52-53	T R: 60-22-43-52/53 S: 53-45-61		E

▼M1

Indekso Nr.	Tarptautinė cheminė identifikacija	EB Nr.	CAS Nr.	Klasifikacija	Ženklinimas	Ribinės koncentracijos	Pastabos
606-101-00-1	reaction mass of: 1,5-bis[(2-ethylhexyl)amino]-9,10-anthracenedione; 1-[(2-ethylhexyl)amino]-5-[3-[(2-ethylhexyl)oxy]propyl]amino-9,10-anthracenedione; 1,5-bis[3-[(2-ethylhexyl)oxy]propyl]amino-9,10-anthracenedione; 1-[(2-ethylhexyl)amino]-5-[(3-methoxypropyl)amino]-9,10-anthracene dione; 1-[3-[(2-ethylhexyl)oxy]propyl]amino-5-[(3-methoxypropyl)amino]-9,10-anthracenedione; 1,5-bis[(3-methyloxypropyl)amino]-9,10-anthracenedione	426-050-7	165038-51-7	N; R50-53	N R: 50/53 S: 60-61		
606-102-00-7	4-(3-triethoxysilylpropoxy)-2-hydroxybenzophenone	431-490-8	79876-59-8	N; R51-53	N R: 51/53 S: 61		
606-103-00-2	1-(4-(*trans*-4-ethylcyclohexyl)phenyl)ethanone	426-460-6	—	R43	Xi R: 43 S: (2-)24-37		
606-104-00-8	1-(4-(*trans*-4-pentylcyclohexyl)phenyl)ethanone	426-830-7	78531-59-6	R43 R53	Xi R: 43-53 S: (2-)24-37-61		
606-105-00-3	3,4,3',4'-tetraphenyl-1,1'-ethandiylbispyrol-2,5-dione	431-500-0	226065-73-2	R43 R53	Xi R: 43-53 S: (2-)22-24-37-61		
606-106-00-9	1-(4-(*trans*-4-butylcyclohexyl)phenyl)ethanone	427-320-7	83626-30-6	R43 R53	Xi R: 43-53 S: (2-)24-37-61		
606-107-00-4	8-azaspiro[4.5]decane-7,9-dione	427-770-4	1075-89-4	T; R25 N; R51-53	T; N R: 25-51/53 S: (1/2-)22-36-45-61		

▼M1

Indekso Nr.	Tarptautinė cheminė identifikacija	EB Nr.	CAS Nr.	Klasifikacija	Ženklinimas	Ribinės koncentracijos	Pastabos
606-108-00-X	1,1,1,2,2,4,5,5,5-nonafluoro-4-(trifluoro-methyl)-3-pentanone	436-710-6	756-13-8	R52-53	R: 52/53 S: 61		
606-109-00-5	2-(4-methyl-3-pentenyl)anthraquinone	428-320-1	71308-16-2	Xn; R22 R43 R53	Xn R: 22-43-53 S: (2-)22-24-37-61		
606-110-00-0	5-ethoxy-5*H*-furan-2-one	428-330-4	2833-30-9	C; R34 Xn; R21/22-48/22 R43	C R: 21/22-34-43-48/22 S: (1/2-)23-26-36/37/39-45		
606-111-00-6	5-amino-6-methyl-1,3-dihydrobenzoimi-dazol-2-one	428-410-9	67014-36-2	Xn; R22 R43 N; R51-53	Xn; N R: 22-43-51/53 S: (2-)24-37-61		
606-112-00-1	(4a*R**,8a*R**)-4a,5,9,10,11,12-hexahydro-3-methoxy-11-methyl-6*H*-benzofuro[3a,3,2-ef][2]benzazepin-6-one	428-690-2	1668-86-6	Xn; R22 Xi; R36 R52-53	Xn R: 22-36-52/53 S: (2-)22-26-61		
606-113-00-7	1-[4-(4-benzoylphenylsulfanyl)phenyl]-2-methyl-2-(4-methylphenylsulfonyl)propan-1-one	429-040-0	272460-97-6	Xi; R41 R53	Xi R: 41-53 S: (2-)26-39-61		
606-114-00-2	4,4',5,5',6,6',7,7'-octachloro-(2,2')biisoin-dolyl-1,1',3,3'-tetraone	429-150-9	67887-47-2	R53	R: 53 S: 61		
606-115-00-8	profoxydim (ISO); 2-{(*EZ*)-1-[(2*RS*)-2-(4-chlorophenoxy)propoxyimino]butyl}-3-hydroxy-5-(thian-3-yl)cyclohex-2-en-1-one	—	139001-49-3	Carc. Cat. 3; R40 Repr. Cat. 3; R63 R43	Xn R: 40-43-63 S: (2-)36/37-46		
606-116-00-3	tepraloxydim (ISO); (*RS*)-(*EZ*)-2-{1-[(2*E*)-3-chloroallyloxyimino]propyl}-3-hydroxy-5-perhydropyran-4-ylcyclohex-2-en-1-one	—	149979-41-9	Carc. Cat. 3; R40 Repr. Cat. 3; R62-63	Xn R: 40-62-63 S: (2-)36/37-46		
606-117-00-9	2,6-bis(1,1-dimethylethyl)-4-(phenylenemethylene)cyclohexa-2,5-dien-1-one	429-460-4	7078-98-0	R43 R53	Xi R: 43-53 S: (2-)24-37-61		

▼M1

Indekso Nr.	Tarptautinė cheminė identifikacija	EB Nr.	CAS Nr.	Klasifikacija	Ženklinimas	Ribinės koncentracijos	Pastabos
606-118-00-4	*N*-(1,3-dimethylbutyl)-*N*'-(phenyl)-1,4-benzoquinonediimine	429-640-2	52870-46-9	Xi; R36 N; R50-53	Xi; N R: 36-50/53 S: (2-)26-60-61		
606-119-00-X	(*E*)-3-methyl-5-cyclopentadecen-1-one	429-900-5	—	R43 N; R50-53	Xi; N R: 43-50/53 S: (2-)24-37-60-61		
606-120-00-5	2,5-dihydroxy-5-methyl-3-(morpholin-4-yl)-2-cyclopenten-1-one	430-170-5	114625-74-0	Xn; R22 R52-53	Xn R: 22-52/53 S: (2-)46-61		
606-121-00-0	(+)-(1*S*,2*S*,3*S*,5*R*)-2,6,6-trimethylbicyclo[3.1.1]heptane-3-spiro-1'-(cyclohex-2'-en-4'-one)	430-460-1	133636-82-5	C; R34 R43 N; R50-53	C; N R: 34-43-50/53 S: (1/2-)26-36/37/39-45-57-60-61		
606-122-00-6	3-(2-bromopropionoyl)-4,4-dimethyl-1,3-oxazolan-2-one	430-820-8	114341-88-7	Xn; R22-48/22 Xi; R38-41 R43 N; R50-53	Xn; N R: 22-38-41-43-48/22-50/53 S: (2-)26-36/37/39-60-61		
606-123-00-1	4-hexadecyl-1-phenylpyrazolidin-3-one	430-840-7	—	R43 R53	Xi R: 43-53 S: (2-)24-37-61		
606-124-00-7	1-cyclopropyl-3-(2-methylthio-4-trifluoromethylphenyl)-1,3-propanedione	421-080-7	161462-35-7	Xn; R48/22 N; R50-53	Xn; N R: 48/22-50/53 S: (2-)36-60-61		
606-125-00-2	1-benzylimidazolidine-2,4-dione	421-340-1	6777-05-5	Xn; R22	Xn R: 22 S: (2-)22		
606-126-00-8	1,4-bis(2,3-dihydroxypropylamino)anthraquinone	421-470-7	99788-75-7	N; R51-53	N R: 51/53 S: 61		
606-128-00-9	2,2'-(1,3-phenylene)bis[5-chloro-1*H*-isoindole]-1,3(2*H*)-dione	422-650-8	148935-94-8	R53	R: 53 S: 61		

▼M1

Indekso Nr.	Tarptautinė cheminė identifikacija	EB Nr.	CAS Nr.	Klasifikacija	Ženklinimas	Ribinės koncentracijos	Pastabos
606-129-00-4	5-amino-[2*S*-di(methylphenyl)amino]-1,6-diphenyl-4*Z*-hexen-3-one; (2*S*,4*Z*)-5-amino-2-(dibenzylamino)-1,6-diphenylhex-4-en-3-one	423-090-7	156732-13-7	R53	R: 53 S: 61		
606-130-00-X	4-(1,4-dioxa-spiro[4.5]dec-8-yl)-cyclohexanone	423-860-2	56309-94-5	R43 R52-53	Xi R: 43-52/53 S: (2-)24-37-61		
606-131-00-5	cyclic 3-(1,2-ethanediylacetale)-estra-5(10),9(11)-diene-3,17-dione	427-230-8	5571-36-8	Repr. Cat. 2; R60 Xn; R48/22 N; R51-53	T; N R: 60-48/22-51/53 S: 53-45-61		E
606-132-00-0	(6β)-6,19-epoxyandrost-4-ene-3,17-dione	433-490-3	6563-83-3	R43 R52-53	Xi R: 43-52/53 S: (2-)24-37-61		
606-134-00-1	androsta-1,4,9(11)-triene-3,17-dione	433-560-3	15375-21-0	Repr. Cat.3; R62	Xn R: 62 S: (2-)22-36/37		
606-135-00-7	cyclohexadecanone	438-930-8	2550-52-9	R53	R: 53 S: 61		
606-136-00-2	(3*S*,6*R*,9*S*,12*R*,15*S*,18*R*,21*S*,24*R*)-6,18-dibenzyl-3,9,15,21-tetraisobutyl-4,10,12,16,22,24-hexamethyl-1,7,13,19-tetraoxa-4,10,16,22-tetraazacyclo-tetracosane-2,5,8,11,14,17,20,23-octaone	444-350-6	133413-70-4	Xi; R36 R53	Xi R: 36-53 S: (2-)26-61		
606-137-00-8	*trans*-7,7'-dimethyl-(4*H*,4*H*')-(2,2')bi[benzo[1,4]thiazinylidene]-3,3'-dione	444-750-0	211387-26-7	R53	R: 53 S: 22-61		
▼M5 606-138-00-3	(2-butyl-5-nitrobenzofuran-3-yl)[4-(3-dibutylaminopropoxy)phenyl]methanone	444-800-1	141645-23-0	R10 Xn; R22-48/22 Xi; R38-41 R43 N; R50-53	Xn; N R: 10-22-38-41-43-48/22-50/53 S: (2-)23-26-36/37/39-60-61	N; R50-53: C ≥ 2,5 % N; R51-53: 0,25 % ≤ C < 2,5 % R52-53: 0,025 % ≤ C < 0,25 %	
▼M1 606-139-00-9	(*S*)-4-(3,4-dichlorophenyl)-3,4-dihydro-2*H*-naphthalen-1-one	444-830-5	124379-29-9	R53	R: 53 S: 61		

▼M1

Indekso Nr.	Tarptautinė cheminė identifikacija	EB Nr.	CAS Nr.	Klasifikacija	Ženklinimas	Ribinės koncentracijos	Pastabos
606-140-00-4	2-hydroxy-1-(4-(4-(2-hydroxy-2-methylpropionyl)benzyl)phenyl)-2-methylpropan-1-one	444-860-9	474510-57-1	Xn; R48/22 N; R50-53	Xn; N R: 48/22-50/53 S: (2-)22-36-60-61		
606-141-00-X	sodium 3-(methoxycarbonyl)-4-oxo-3,4,5,6-tetrahydro-2-pyridinolate	418-410-7	—	Xi; R36	Xi R: 36 S: (2-)26		
606-142-00-5	reaction mass of: (1*RS*,2*SR*,7*SR*,8*SR,E*) 9 and 10-ethylidene-3-oxatricyclo[6.2.1.0(^{2,7})]undecan-4-one; (1*RS*,2*SR*,7*SR*,8*SR,Z*)-10-ethylidene-3-oxatricyclo[6.2.1.0(^{2,7})]undecan-4-one; (1*RS*,2*SR*,7*SR*,8*SR,Z*)-9-ethylidene-3-oxatricyclo[6.2.1.0(^{2,7})]undecan-4-one	434-290-9	—	Xn; R22 N; R51-53	Xn; N R: 22-51/53 S: (2-)61		

▼M3

606-143-00-0	abamectin (combination of avermectin B1a and avermectin B1b) (ISO) [1] avermectin B1a (purity ≥80%); [2]	_ [1] 265-610-3 [2]	71751-41-2 [1] 65195-55-3 [2]	Repr. Cat. 3; R63 T+; R26/28 T; R48/23/25 N; R50-53	T+; N R: 63-26/28-48/23/25-50/53 S: 28-36/37-45-60-61	T; R48/23: C ≥ 5% Xn; R48/20: 0,5% ≤ C <5% N; R50-53: C ≥ 0,0025% N; R51-53: 0,00025% ≤ C<0,0025% R52-53: 0,000025% ≤ C<0,00025%	
606-144-00-6	acequinocyl (ISO); 3-dodecyl-1,4-dioxo-1,4-dihydronaphthalen-2-yl acetate	—	57960-19-7	T; R39/23 Xi; R43 N; R50-53	T; N R: 39/23-43-50/53, S: (2-)24-37-38-60-61	N; R50-53: C ≥ 0,025% N; R51-53: 0,0025% ≤ C < 0,025% R52-53: 0,00025% ≤ C < 0,0025%	

▼B

Indekso Nr.	Tarptautinė cheminė identifikacija	EB Nr.	CAS Nr.	Klasifikacija	Ženklinimas	Ribinės koncentracijos	Pastabos
▼M6 606-145-00-1	sulcotrione (ISO); 2-[2-chloro-4-(methylsulfonyl)benzoyl]cyclo-hexane-1,3-dione		99105-77-8	Repr. Cat. 3; R63 Xn; R48/22 R43 N; R50-53	Xn; N R: 43-48/22-63-50/53 S: (2-)22-36/37-60-61	N; R50-53: C ≥ 25 % N; R51-53: 2,5 % ≤ C < 25 % R52-53: 0,25 % ≤ C< 2,5 % R43: C ≥ 0,1 %	
▼B 607-001-00-0	formic acid ... %	200-579-1	64-18-6	C; R35	C R: 35 S: (1/2-)23-26-45	C; R35: C ≥ 90 % C; R34: 10 % ≤ C < 90 % Xi; R36/38: 2 % ≤ C < 10 %	B
607-002-00-6	acetic acid ... %	200-580-7	64-19-7	R10 C; R35	C R: 10-35 S: (1/2-)23-26-45	C; R35: C ≥ 90 % C; R34: 25 % ≤ C < 90 % Xi; R36/38: 10 % ≤ C < 25 %	B
▼M5 607-003-00-1	chloroacetic acid	201-178-4	79-11-8	T; R23/24/25 C; R34 N; R50	T; N R: 23/24/25-34-50 S: (1/2-)26-36/37/39-45-61-63	C; R34: C ≥ 10 % Xn; R36/37/38: 5 % ≤ C < 10 %	
▼B 607-004-00-7	TCA (ISO); trichloroacetic acid	200-927-2	76-03-9	C; R35 N; R50-53	C; N R: 35-50/53 S: (1/2-)26-36/37/39-45-60-61	C; R35: C ≥ 10 % C; R34: 5 % ≤ C < 10 % Xi; R36/37/38: 1 % ≤ C < 5 %	
607-005-00-2	TCA-sodium (ISO); sodium trichloroacetate	211-479-2	650-51-1	Xi; R37 N; R50-53	Xi; N R: 37-50/53 S: (2-)46-60-61		
607-006-00-8	oxalic acid	205-634-3	144-62-7	Xn; R21/22	Xn R: 21/22 S: (2-)24/25	Xn; R21/22: C ≥ 5 %	

▼M1

Indekso Nr.	Tarptautinė cheminė identifikacija	EB Nr.	CAS Nr.	Klasifikacija	Ženklinimas	Ribinės koncentracijos	Pastabos
607-007-00-3	salts of oxalic acid with the exception of those specified elsewhere in this Annex	—	—	Xn; R21/22	Xn R: 21/22 S: (2-)24/25	Xn; R21/22: C ≥ 5 %	A

▼B

607-008-00-9	acetic anhydride	203-564-8	108-24-7	R10 Xn; R20/22 C; R34	C R: 10-20/22-34 S: (1/2-)26-36/37/39-45	C; R34: C ≥ 25 % Xi; R37/38-41: 5 % ≤ C < 25 % Xi; R36: 1 % ≤ C < 5 %	
607-009-00-4	phthalic anhydride	201-607-5	85-44-9	Xn; R22 Xi; R37/38-41 R42/43	Xn R: 22-37/38-41-42/43 S: (2-)23-24/25-26-37/39-46		
607-010-00-X	propionic anhydride	204-638-2	123-62-6	C; R34	C R: 34 S: (1/2-)26-45	C; R34: C ≥ 25 % Xi; R36/38: 10 % ≤ C < 25 %	
607-011-00-5	acetyl chloride	200-865-6	75-36-5	F; R11 R14 C; R34	F; C R: 11-14-34 S: (1/2-)9-16-26-45		

▼M1

607-012-00-0	benzoyl chloride	202-710-8	98-88-4	Xn; R20/21/22 C; R34 R43	C R: 20/21/22-34-43 S: (1/2-)26-36/37/39-45		

▼B

Indekso Nr.	Tarptautinė cheminė identifikacija	EB Nr.	CAS Nr.	Klasifikacija	Ženklinimas	Ribinės koncentracijos	Pastabos
607-013-00-6	dimethyl carbonate	210-478-4	616-38-6	F; R11	F R: 11 S: (2-)9-16		
607-014-00-1	methyl formate	203-481-7	107-31-3	F+; R12 Xn; R20/22 Xi; R36/37	F+; Xn R: 12-20/22-36/37 S: (2-)9-16-24-26-33		
607-015-00-7	ethyl formate	203-721-0	109-94-4	F; R11 Xn; R20/22 Xi; R36/37	F; Xn R: 11-20/22-36/37 S: (2-)9-16-24-26-33		
607-016-00-2	propyl formate; [1] isopropyl formate [2]	203-798-0 [1] 210-901-2 [2]	110-74-7 [1] 625-55-8 [2]	F; R11 Xi; R36/37 R67	F; Xi R: 11-36/37-67 S: (2-)9-16-24-33		C
607-017-00-8	butyl formate; [1] *tert*-butyl formate; [2] isobutyl formate [3]	209-772-5 [1] 212-105-0 [2] 208-818-1 [3]	592-84-7 [1] 762-75-4 [2] 542-55-2 [3]	F; R11 Xi; R36/37	F; Xi R: 11-36/37 S: (2-)9-16-24-33		C
607-018-00-3	isopentyl formate; [1] pentyl formate; [2] 2-methylbutyl formate [3]	203-769-2 [1] 211-340-6 [2] 252-343-2 [3]	110-45-2 [1] 638-49-3 [2] 35073-27-9 [3]	R10 Xi; R36/37	Xi R: 10-36/37 S: (2-)24		C
607-019-00-9	methyl chloroformate	201-187-3	79-22-1	F; R11 T+; R26 Xn; R21/22 C; R34	F; T+ R: 11-21/22-26-34 S: (1/2-)14-26-28-36/37/39-45-46-63		
607-020-00-4	ethyl chloroformate	208-778-5	541-41-3	F; R11 T+; R26 Xn; R22 C; R34	F; T+ R: 11-22-26-34 S: (1/2-)9-16-26-28-33-36/37/39-45		
607-021-00-X	methyl acetate	201-185-2	79-20-9	F; R11 Xi; R36 R66 R67	F; Xi R: 11-36-66-67 S: (2-)16-26-29-33		

▼B

Indekso Nr.	Tarptautinė cheminė identifikacija	EB Nr.	CAS Nr.	Klasifikacija	Ženklinimas	Ribinės koncentracijos	Pastabos
607-022-00-5	ethyl acetate	205-500-4	141-78-6	F; R11 Xi; R36 R66 R67	F; Xi R: 11-36-66-67 S: (2-)16-26-33		
▼M6 607-023-00-0	vinyl acetate	203-545-4	108-05-4	F; R11 Carc. Cat. 3; R40 Xn; R20 Xi; R37	F; Xn R: 11-20-37-40 S: 9-16-33-36/37		D
▼B 607-024-00-6	propyl acetate; [1] isopropyl acetate [2]	203-686-1 [1] 203-561-1 [2]	109-60-4 [1] 108-21-4 [2]	F; R11 Xi; R36 R66 R67	F; Xi R: 11-36-66-67 S: (2-)16-26-29-33		C
607-025-00-1	*n*-butyl acetate	204-658-1	123-86-4	R10 R66 R67	R: 10-66-67 S: (2-)25		
607-026-00-7	*sec*-butyl acetate; [1] isobutyl acetate; [2] *tert*-butyl acetate [3]	203-300-1 [1] 203-745-1 [2] 208-760-7 [3]	105-46-4 [1] 110-19-0 [2] 540-88-5 [3]	F; R11 R66	F R: 11-66 S: (2-)16-23-25-29-33		C
607-027-00-2	methyl propionate	209-060-4	554-12-1	F; R11 Xn; R20	F; Xn R: 11-20 S: (2-)16-24-29-33		
607-028-00-8	ethyl propionate	203-291-4	105-37-3	F; R11	F R: 11 S: (2-)16-23-24-29-33		
607-029-00-3	*n*-butyl propionate; [1] *sec*-butyl propionate; [2] *tert*-butyl propionate; [3] iso-butyl propionate [4]	209-669-5 [1] - [2] - [3] - 208-746-0 [4]	590-01-2 [1] 591-34-4 [2] 20487-40-5 [3] 540-42-1 [4]	R10	R: 10 S: (2-)		C
607-030-00-9	propyl propionate	203-389-7	106-36-5	R10 Xn; R20	Xn R: 10-20 S: (2-)24		
607-031-00-4	butyl butyrate	203-656-8	109-21-7	R10	R: 10 S: (2-)		C

▼B

Indekso Nr.	Tarptautinė cheminė identifikacija	EB Nr.	CAS Nr.	Klasifikacija	Ženklinimas	Ribinės koncentracijos	Pastabos
607-032-00-X	ethyl acrylate	205-438-8	140-88-5	F; R11 Xn; R20/21/22 Xi; R36/37/38 R43	F; Xn R: 11-20/21/22-36/37/38-43 S: (2-)9-16-33-36/37	Xi; 36/37/38: C ≥ 5 %	D
607-033-00-5	*n*-butyl methacrylate	202-615-1	97-88-1	R10 Xi; R36/37/38 R43	Xi R: 10-36/37/38-43 S: (2-)		D
607-034-00-0	methyl acrylate; methyl propenoate	202-500-6	96-33-3	F; R11 Xn; R20/21/22 Xi; R36/37/38 R43	F; Xn R: 11-20/21/22-36/37/38-43 S: (2-)9-25-26-33-36/37-43		D
607-035-00-6	methyl methacrylate; methyl 2-methylprop-2-enoate; methyl 2-methylpropenoate	201-297-1	80-62-6	F; R11 Xi; R37/38 R43	F; Xi R: 11-37/38-43 S: (2-)24-37-46		D
607-036-00-1	2-methoxyethyl acetate; methylglycol acetate	203-772-9	110-49-6	Repr. Cat. 2; R60-61 Xn; R20/21/22	T R: 60-61-20/21/22 S: 53-45		E
▼M1 607-037-00-7	2-ethoxyethyl acetate; ethylglycol acetate	203-839-2	111-15-9	R10 Repr. Cat. 2; R60-61 Xn; R20/21/22	T R: 60-61-10-20/21/22 S: 53-45		E
▼B 607-038-00-2	2-butoxyethyl acetate; butylglycol acetate	203-933-3	112-07-2	Xn; R20/21	Xn R: 20/21 S: (2-)24		
607-039-00-8	2,4-D (ISO); 2,4-dichlorophenoxyacetic acid	202-361-1	94-75-7	Xn; R22 Xi; R37-41 R43 R52-53	Xn R: 22-37-41-43-52/53 S: (2-)24/25-26-36/37/39-46-61		
607-040-00-3	salts of 2,4-D	—	—	Xn; R22 Xi; R41 R43 N; R51-53	Xn; N R: 22-41-43-51/53 S: (2-)24/25-26-36/37/39-46-61		A

▼B

Indekso Nr.	Tarptautinė cheminė identifikacija	EB Nr.	CAS Nr.	Klasifikacija	Ženklinimas	Ribinės koncentracijos	Pastabos
607-041-00-9	2,4,5-T (ISO); 2,4,5-trichlorophenoxy acetic acid	202-273-3	93-76-5	Xn; R22 Xi; R36/37/38 N; R50-53	Xn; N R: 22-36/37/38-50/53 S: (2-)24-60-61		
607-042-00-4	salts and esters of 2,4,5-T; salts and esters of 2,4,5-trichlorophenoxy acetic acid	—	—	Xn; R22 Xi; R36/37/38 N; R50-53	Xn; N R: 22-36/37/38-50/53 S: (2-)24-60-61		A
607-043-00-X	dicamba (ISO); 2,5-dichloro-6-methoxybenzoic acid; 3,6-dichloro-2-methoxybenzoic acid	217-635-6	1918-00-9	Xn; R22 Xi; R41 R52-53	Xn R: 22-41-52/53 S: (2-)26-61		
607-044-00-5	3,6-dichloro-*o*-anisic acid, compound with dimethylamine (1:1); [1] potassium 3,6-dichloro-*o*-anisate [2]	218-951-7 [1] 233-002-7 [2]	2300-66-5 [1] 10007-85-9 [2]	Xi; R36 R52-53	Xi R: 36-52/53 S: (2-)26-61		
607-045-00-0	dichlorprop (ISO); 2-(2,4-dichlorophenoxy) propionic acid	204-390-5	120-36-5	Xn; R21/22 Xi; R38-41	Xn R: 21/22-38-41 S: (2-)26-36/37		
607-046-00-6	salts of dichlorprop	—	—	Xn; R20/21/22	Xn R: 20/21/22 S: (2-)13		A
607-047-00-1	fenoprop (ISO); 2-(2,4,5-trichlorophenoxy)propionic acid	202-271-2	93-72-1	Xn; R22 Xi; R38 N; R50-53	Xn; N R: 22-38-50/53 S: (2-)37-60-61		
607-048-00-7	salts of fenoprop; salts of 2-(2,4,5-trichlorophenoxy)propionic acid	—	—	Xn; R20/21/22 N; R50-53	Xn; N R: 20/21/22-50/53 S: (2-)13-60-61		A
607-049-00-2	mecoprop (ISO); 2-(4-chloro-*o*-tolyloxy) propionic acid; (*RS*)-2-(4-chloro-*o*-tolyloxy)propionic acid; [1] 2-(4-chloro-2-methylphenoxy)propionic acid [2]	230-386-8 [1] 202-264-4 [2]	7085-19-0 [1] 7085-19-0 [2]	Xn; R22 Xi; R38-41 N; R50-53	Xn; N R: 22-38-41-50/53 S: (2-)13-26-37/39-60-61	N; R50-53: C ≥ 0,25 % N; R51-53: 0,025 % ≤ C < 0,25 % R52-53: 0,0025 % ≤ C < 0,025 %	

▼B

Indekso Nr.	Tarptautinė cheminė identifikacija	EB Nr.	CAS Nr.	Klasifikacija	Ženklinimas	Ribinės koncentracijos	Pastabos
607-050-00-8	salts of mecoprop	—	—	Xn; R22 Xi; R38-41 N; R50-53	Xn; N R: 22-38-41-50/53 S: (2-)13-26-37/39-60-61	N; R50-53: C ≥ 0,25 % N; R51-53: 0,025 % ≤ C < 0,25 % R52-53: 0,0025 % ≤ C < 0,025 %	A

▼M1

607-051-00-3	MCPA (ISO); 4-chloro-*o*-tolyloxyacetic acid	202-360-6	94-74-6	Xn; R22 Xi; R38-41 N; R50-53	Xn; N R: 22-38-41-50/53 S: (2-)26-37-39-60-61		
607-052-00-9	salts and esters of MCPA	—	—	Xn; R20/21/22 N; R50-53	Xn; N R: 20/21/22-50/53 S: (2-)13-60-61		A

▼B

607-053-00-4	MCPB (ISO); 4-(4-chloro-*o*-tolyloxy) butyric acid	202-365-3	94-81-5	N; R50-53	N R: 50/53 S: 60-61		
607-054-00-X	salts and esters of MCPB	—	—	Xn; R22	Xn R: 22 S: (2-)24/25		A
607-055-00-5	endothal-sodium (ISO); disodium 7-oxabicyclo(2,2,1)heptane-2,3-dicarboxylate	204-959-8	129-67-9	T; R25 Xn; R21 Xi; R36/37/38	T R: 21-25-36/37/38 S: (1/2-)36/37/39-45		
607-056-00-0	warfarin (ISO); [1] (*S*)-4-hydroxy-3-(3-oxo-1-phenylbutyl)-2-benzopyrone; [2] (*R*)-4-hydroxy-3-(3-oxo-1-phenylbutyl)-2-benzopyrone [3]	201-377-6 [1] 226-907-3 [2] 226-908-9 [3]	81-81-2 [1] 5543-57-7 [2] 5543-58-8 [3]	Repr. Cat. 1; R61 T; R48/25 R52-53	T R: 61-48/25-52/53 S: 53-45-61		E
607-057-00-6	coumachlor (ISO); 3-[1-(4-chlorophenyl)-3-oxobutyl]-4-hydroxycoumarin	201-378-1	81-82-3	Xn; R48/22 R52-53	Xn R: 48/22-52/53 S: (2-)37-61		

▼B

Indekso Nr.	Tarptautinė cheminė identifikacija	EB Nr.	CAS Nr.	Klasifikacija	Ženklinimas	Ribinės koncentracijos	Pastabos
607-058-00-1	coumafuryl (ISO); fumarin; (*RS*)-3-(1-(2-furyl)-3-oxobutyl)4-hydroxy-coumarin; 4-hydroxy-3-[3-oxo-1-(2-furyl) butyl]coumarin	204-195-5	117-52-2	T; R25-48/25 R52-53	T R: 25-48/25-52/53 S: (1/2-)37-45-61		
607-059-00-7	coumatetralyl; 4-hydroxy-3-(1,2,3,4-tetrahydro-1-naphthyl)-coumarin	227-424-0	5836-29-3	T+; R27/28 T; R48/24/25 R52-53	T+ R: 27/28-48/24/25-52/53 S: (1/2-)28-36/37-45-61		
607-060-00-2	dicoumarol; 4,4'-dihydroxy-3,3'-methylenebis(2*H*-chromen-2-one)	200-632-9	66-76-2	T; R48/25 Xn; R22 N; R51-53	T; N R: 22-48/25-51/53 S: (1/2-)37-45-61		
607-061-00-8	acrylic acid; prop-2-enoic acid	201-177-9	79-10-7	R10 Xn; R20/21/22 C; R35 N; R50	C; N R: 10-20/21/22-35-50 S: (1/2-)26-36/37/39-45-61	C; R35: C ≥ 10 % C; R34: 5 % ≤ C < 10 % Xi; R36/37/38: 1 % ≤ C < 5 %	D
607-062-00-3	*n*-butyl acrylate	205-480-7	141-32-2	R10 Xi; R36/37/38 R43	Xi R: 10-36/37/38-43 S: (2-)9		D
607-063-00-9	isobutyric acid	201-195-7	79-31-2	Xn; R21/22	Xn R: 21/22 S: (2-)		
607-064-00-4	benzyl chloroformate	207-925-0	501-53-1	C; R34 N; R50-53	C; N R: 34-50/53 S: (1/2-)26-45-60-61	C; R34: C ≥ 10 % Xi; R36/37/38: 5 % ≤ C < 10 %	
▼M1 607-065-00-X	bromoacetic acid	201-175-8	79-08-3	T; R23/24/25 C; R35 R43 N; R50	T; C; N R: 23/24/25-35-43-50 S: (1/2-)26-36/37/39-45-61		
▼B 607-066-00-5	dichloroacetic acid	201-207-0	79-43-6	C; R35 N; R50	C; N R: 35-50 S: (1/2-)26-45-61		

▼B

Indekso Nr.	Tarptautinė cheminė identifikacija	EB Nr.	CAS Nr.	Klasifikacija	Ženklinimas	Ribinės koncentracijos	Pastabos
607-067-00-0	dichloroacetyl chloride	201-199-9	79-36-7	C; R35 N; R50	C; N R: 35-50 S: (1/2-)9-26-45-61		
607-068-00-6	iodoacetic acid	200-590-1	64-69-7	T; R25 C; R35	T; C R: 25-35 S: (1/2-)22-36/37/39-45		
607-069-00-1	ethyl bromoacetate	203-290-9	105-36-2	T+; R26/27/28	T+ R: 26/27/28 S: (1/2-)7/9-26-45		
607-070-00-7	ethyl chloroacetate	203-294-0	105-39-5	T; R23/24/25 N; R50	T; N R: 23/24/25-50 S: (1/2-)7/9-45-61		
607-071-00-2	ethyl methacrylate	202-597-5	97-63-2	F; R11 Xi; R36/37/38 R43	F; Xi R: 11-36/37/38-43 S: (2-)9-16-29-33		D
607-072-00-8	2-hydroxyethyl acrylate	212-454-9	818-61-1	T; R24 C; R34 R43 N; R50	T; N R: 24-34-43-50 S: (1/2-)26-36/39-45-61	T; R24: C ≥ 2 % Xn; R21: 0,2 % ≤ C < 2 % R43: C ≥ 0,2 %	D
607-073-00-3	4-CPA (ISO); 4-chlorophenoxyacetic acid	204-581-3	122-88-3	Xn; R22	Xn R: 22 S: (2-)		
607-074-00-9	chlorfenac (ISO); 2,3,6-trichlorophenylacetic acid	201-599-3	85-34-7	Xn; R22 N; R51-53	Xn; N R: 22-51/53 S: (2-)36-61		
607-075-00-4	chlorfenprop-methyl; methyl 2-chloro-3-(4-chlorophenyl)propionate	238-413-5	14437-17-3	Xn; R21/22 N; R50-53	Xn; N R: 21/22-50/53 S: (2-)36/37-60-61		
607-076-00-X	dodine (ISO);; dodecylguanidinium acetate	219-459-5	2439-10-3	Xn; R22 Xi; R36/38 N; R50-53	Xn; N R: 22-36/38-50/53 S: (2-)26-60-61		

▼B

Indekso Nr.	Tarptautinė cheminė identifikacija	EB Nr.	CAS Nr.	Klasifikacija	Ženklinimas	Ribinės koncentracijos	Pastabos
607-077-00-5	erbon (ISO); 2-(2,4,5-trichlorophenoxy)ethyl 2,2-dichloropropionate	—	136-25-4	Xn; R22 N; R51-53	Xn; N R: 22-51/53 S: (2-)61		
607-078-00-0	fluenetil (ISO); 2-fluoroethyl biphenyl-4-ylacetate	—	4301-50-2	T+; R27/28	T+ R: 27/28 S: (1/2-)28-36/37-45		
607-079-00-6	kelevan (ISO); ethyl 5-(perchloro-5-hydroxypentacyclo[5,3,0,$0^{2,6}$,$0^{3,9}$,$0^{4,8}$]decan-5-yl)-4-oxopentanoate; ethyl 5-(1,2,3,5,6,7,8,9,10,10-decachloro-4-hydroxypentacyclo(5,2,1,$0^{2,6}$,$0^{3,9}$,$0^{5,8}$)dec-4-yl)-4-oxovalerate	—	4234-79-1	T; R24 Xn; R22 N; R51-53	T; N R: 22-24-51/53 S: (1/2-)36/37-45-61		
607-080-00-1	chloroacetyl chloride	201-171-6	79-04-9	R14 R29 T; R23/24/25-48/23 C; R35 N; R50	T; C; N R: 14-23/24/25-29-35-48/23-50 S: (1/2-)7/8-9-26-36/37/39-45-61		
607-081-00-7	fluoroacetic acid	205-631-7	144-49-0	T+; R28 N; R50	T+; N R: 28-50 S: (1/2-)20-22-26-45-61		
607-082-00-2	fluoroacetates, soluble	—	—	T+; R28 N; R50	T+; N R: 28-50 S: (1/2-)20-22-26-45-61		A
607-083-00-8	2,4-DB (ISO); 4-(2,4-dichlorophenoxy)butyric acid	202-366-9	94-82-6	Xn; R22 N; R51-53	Xn; N R: 22-51/53 S: (2-)25-29-46-61		
607-084-00-3	salts of 2,4-DB	—	—	Xn; R22 Xi; R41 N; R51-53	Xn; N R: 22-41-51/53 S: (2-)26-29-39-46-61		A
▼M1 607-085-00-9	benzyl benzoate	204-402-9	120-51-4	Xn; R22 N; R51-53	Xn; N R: 22-51/53 S: (2-)25-46-61		

▼B

Indekso Nr.	Tarptautinė cheminė identifikacija	EB Nr.	CAS Nr.	Klasifikacija	Ženklinimas	Ribinės koncentracijos	Pastabos
607-086-00-4	diallyl phthalate	205-016-3	131-17-9	Xn; R22 N; R50-53	Xn; N R: 22-50/53 S: (2-)24/25-60-61		
607-088-00-5	methacrylic acid; 2-methylpropenoic acid	201-204-4	79-41-4	Xn; R21/22 C; R35	C R: 21/22-35 S: (1/2-)26-36/37/39-45	C; R35: C ≥ 10 % C; R34: 5 % ≤ C < 10 % Xi; R36/37/38: 1 % ≤ C < 5 %	D
607-089-00-0	propionic acid ... %	201-176-3	79-09-4	C; R34	C R: 34 S: (1/2-)23-36-45	C; R34: C ≥ 25 % Xi; R36/37/38: 10 % ≤ C < 25 %	B
607-090-00-6	thioglycolic acid	200-677-4	68-11-1	T; R23/24/25 C; R34	T R: 23/24/25-34 S: (1/2-)25-27-28-45	T; R23/24/25: C ≥ 2 % Xn; R20/21/22: 0,2 % ≤ C < 2 %	
607-091-00-1	trifluoroacetic acid . . . %	200-929-3	76-05-1	Xn; R20 C; R35 R52-53	C R: 20-35-52/53 S: (1/2-)9-26-27-28-45-61	Xn; R20: C ≥ 10 %	B
607-092-00-7	methyl lactate; [1] methyl (±)-lactate; [2] methyl (*R*)-lactate; [3] methyl (*S*)-(-)-lactate [4]	208-930-0 [1] 218-449-8 [2] 241-420-6 [3] 248-704-9 [4]	547-64-8 [1] 2155-30-8 [2] 17392-83-5 [3] 27871-49-4 [4]	R10 Xi; R36/37	Xi R: 10-36/37 S: (2-)24		C
607-093-00-2	propionyl chloride	201-170-0	79-03-8	F; R11 R14 C; R34	F; C R: 11-14-34 S: (1/2-)9-16-26-45		B D
607-094-00-8	peracetic acid . . . %	201-186-8	79-21-0	R10 O; R7 Xn; R20/21/22 C; R35 N; R50	O; C; N R: 7-10-20/21/22-35-50 S: (1/2-)3/7-14-36/37/39-45-61	Xn; R20/21/22: C ≥ 10 % C; R35: C ≥ 10 % C; R34: 5 % ≤ C < 10 % Xi; R36/37/38: 1 % ≤ C < 5 %	B D

▼M1

Indekso Nr.	Tarptautinė cheminė identifikacija	EB Nr.	CAS Nr.	Klasifikacija	Ženklinimas	Ribinės koncentracijos	Pastabos
607-095-00-3	maleic acid	203-742-5	110-16-7	Xn; R22 Xi; R36/37/38 R43	Xn R: 22-36/37/38-43 S: (2-)24-26-28-37-46	R43: C ≥ 0,1 %	
▼B 607-096-00-9	maleic anhydride	203-571-6	108-31-6	Xn; R22 C; R34 R42/43	C R: 22-34-42/43 S: (2-)22-26-36/37/39-45		
607-097-00-4	benzene-1,2,4-tricarboxylic acid 1,2-anhydride; trimellitic anhydride	209-008-0	552-30-7	Xi; R37-41 R42/43	Xn R: 37-41-42/43 S: (2-)22-26-36/37/39		
607-098-00-X	benzene-1,2:4,5-tetracarboxylic dianhydride; benzene-1,2:4,5-tetracarboxylic dianhydride; pyromellitic dianhydride	201-898-9	89-32-7	Xi; R41 R42/43	Xn R: 41-42/43 S: (2-)22-24-26-37/39		
607-099-00-5	1,2,3,6-tetrahydrophthalic anhydride; [1] *cis*-1,2,3,6-tetrahydrophthalic anhydride; [2] 3,4,5,6-tetrahydrophthalic anhydride; [3] tetrahydrophthalic anhydride [4]	201-605-4 [1] 213-308-7 [2] 219-374-3 [3] 247-570-9 [4]	85-43-8 [1] 935-79-5 [2] 2426-02-0 [3] 26266-63-7 [4]	Xi; R41 R42/43 R52-53	Xn R: 41-42/43-52/53 S: (2-)22-24-26-37/39-61		C
607-100-00-9	benzophenone-3,3',4,4'-tetracarboxylic dianhydride; 4,4'-carbonyldi(phthalic anhydride)	219-348-1	2421-28-5	Xi; R36/37	Xi R: 36/37 S: (2-)25	Xi; R36/37: C ≥ 1 %	
607-101-00-4	1,4,5,6,7,7-hexachlorobicyclo [2,2,1]hept-5-ene-2,3-dicarboxylic anhydride chlorendic anhydride	204-077-3	115-27-5	Xi; R36/37/38	Xi R: 36/37/38 S: (2-)25	Xi; R36/37/38: C ≥ 1 %	
607-102-00-X	cyclohexane-1,2-dicarboxylic anhydride; [1] *cis*-cyclohexane-1,2-dicarboxylic anhydride; [2] *trans*-cyclohexane-1,2-dicarboxylic anhydride [3]	201-604-9 [1] 236-086-3 [2] 238-009-9 [3]	85-42-7 [1] 13149-00-3 [2] 14166-21-3 [3]	Xi; R41 R42/43	Xn R: 41-42/43 S: (2-)23-24-26-37/39		C

▼M1

Indekso Nr.	Tarptautinė cheminė identifikacija	EB Nr.	CAS Nr.	Klasifikacija	Ženklinimas	Ribinės koncentracijos	Pastabos
607-103-00-5	succinic anhydride	203-570-0	108-30-5	Xn; R22 Xi; R36/37	Xn R: 22-36/37 S: (2-)25-46	Xn; R22: C ≥ 5 % Xi; R36/37: C ≥ 1 %	

▼B

607-104-00-0	cyclopentane-1,2,3,4-tetracarboxylic dianhydride	227-964-7	6053-68-5	Xi; R36/37	Xi R: 36/37 S: (2-)25	Xi; R36/37: C ≥ 1 %	
607-105-00-6	8,9,10-trinorborn-5-ene-2,3-dicarboxylic anhydride; [1] 1,2,3,6-tetrahydro-3,6-methanophthalic anhydride; [2] (1α,2α,3β,6β)-1,2,3,6-tetrahydro-3,6-methanophthalic anhydride [3]	204-957-7 [1] 212-557-9 [2] 220-384-5 [3]	129-64-6 [1] 826-62-0 [2] 2746-19-2 [3]	Xi; R41 R42/43	Xn R: 41-42/43 S: (2-)22-24-26-37/39		C
607-106-00-1	8,9-dinorborn-5-ene-2,3-dicarboxylic anhydride	—	123748-85-6	Xn; R22 Xi; R36/37/38 R42	Xn R: 22-36/37/38-42 S: (2-)39	Xi; R36/37/38: C ≥ 10 %	C
607-107-00-7	2-ethylhexyl acrylate	203-080-7	103-11-7	Xi; R37/38 R43	Xi R: 37/38-43 S: (2-)36/37-46		D
607-108-00-2	2-hydroxy-1-methylethylacrylate; [1] 2-hydroxypropylacrylate; [2] acrylic acid, monoester with propane-1,2-diol [3]	220-852-9 [1] 213-663-8 [2] 247-118-0 [3]	2918-23-2 [1] 999-61-1 [2] 25584-83-2 [3]	T; R23/24/25 C; R34 R43	T R: 23/24/25-34-43 S: (1/2-)26-36/37/39-45	T; R23/24/25: C ≥ 2 % Xn; R20/21/22: 0,2 % ≤ C < 2 % R43: C ≥ 0,2 %	C D
607-109-00-8	hexamethylene diacrylate; hexane-1,6-diol diacrylate	235-921-9	13048-33-4	Xi; R36/38 R43	Xi R: 36/38-43 S: (2-)39		D
607-110-00-3	pentaerythritol triacrylate	222-540-8	3524-68-3	Xi; R36/38 R43	Xi R: 36/38-43 S: (2-)39		D

▼B

Indekso Nr.	Tarptautinė cheminė identifikacija	EB Nr.	CAS Nr.	Klasifikacija	Ženklinimas	Ribinės koncentracijos	Pastabos
607-111-00-9	2,2-bis(acryloyloxymethyl)butyl acrylate; trimethylolpropane triacrylate	239-701-3	15625-89-5	Xi; R36/38 R43	Xi R: 36/38-43 S: (2-)39		D
607-112-00-4	2,2-dimethyltrimethylene diacrylate; neopentyl glycol diacrylate	218-741-5	2223-82-7	T; R24 Xi; R36/38 R43	T R: 24-36/38-43 S: (1/2-)28-39-45	T; R24: C ≥ 5 % Xn; R21: 0,2 % ≤ C < 5 %	D
607-113-00-X	isobutyl methacrylate	202-613-0	97-86-9	R10 Xi; R36/37/38 R43 N; R50	Xi; N R: 10-36/37/38-43-50 S: (2-)24-37-61		D
607-114-00-5	ethylene dimethacrylate	202-617-2	97-90-5	Xi; R37 R43	Xi R: 37-43 S: (2-)24-37	Xi; R37: C ≥ 10 %	D
607-115-00-0	isobutyl acrylate	203-417-8	106-63-8	R10 Xn; R20/21 Xi; R38 R43	Xn R: 10-20/21-38-43 S: (2-)9-24-37	Xi; R38: C ≥ 10 %	D
607-116-00-6	cyclohexyl acrylate	221-319-3	3066-71-5	Xi; R37/38 N; R51-53	Xi; N R: 37/38-51/53 S: (2-)61	Xi; R37/38: C ≥ 10 %	D
607-117-00-1	2,3-epoxypropyl acrylate; glycidyl acrylate	203-440-3	106-90-1	T; R23/24/25 C; R34 R43	T R: 23/24/25-34-43 S: (1/2-)26-36/37/39-45	T; R23/24/25: C ≥ 2 % Xn; R20/21/22: 0,2 % ≤ C < 2 % R43: C ≥ 0,2 %	D
607-118-00-7	1-methyltrimethylene diacrylate; 1,3-butylene glycol diacrylate	243-105-9	19485-03-1	Xn; R21 C; R34 R43	C R: 21-34-43 S: (1/2-)26-36/37/39-45		D
607-119-00-2	tetramethylene diacrylate; 1,4-butyleneglycol diacrylate	213-979-6	1070-70-8	Xn; R21 C; R34 R43	C R: 21-34-43 S: (1/2-)26-36/37/39-45		D

▼B

Indekso Nr.	Tarptautinė cheminė identifikacija	EB Nr.	CAS Nr.	Klasifikacija	Ženklinimas	Ribinės koncentracijos	Pastabos
607-120-00-8	2,2'-oxydiethyl diacrylate; diethylene glycol diacrylate	223-791-6	4074-88-8	T; R24 Xi; R36/38 R43	T R: 24-36/38-43 S: (1/2-)28-39-45	T; R24: C ≥ 2 % Xn; R21: 0,2 % ≤ C < 2 % R43: C ≥ 0,2 %	D
607-121-00-3	8,9,10-trinorborn-2-yl acrylate	—	10027-06-2	Xn; R21 Xi; R38 R43	Xn R: 21-38-43 S: (2-)28	Xi; R38: C ≥ 10 %	D
607-122-00-9	pentaerythritol tetraacrylate	225-644-1	4986-89-4	Xi; R36/38 R43	Xi R: 36/38-43 S: (2-)26-39		D
607-123-00-4	2,3-epoxypropyl methacrylate; glycidyl methacrylate	203-441-9	106-91-2	Xn; R20/21/22 Xi; R36/38 R43	Xn R: 20/21/22-36/38-43 S: (2-)26-28	Xi; R36/38: C ≥ 10 %	D
607-124-00-X	2-hydroxyethyl methacrylate	212-782-2	868-77-9	Xi; R36/38 R43	Xi R: 36/38-43 S: (2-)26-28		D
607-125-00-5	2-hydroxypropyl methacrylate; [1] 3-hydroxypropyl methacrylate [2]	213-090-3 [1] 220-426-2 [2]	923-26-2 [1] 2761-09-3 [2]	Xi; R36 R43	Xi R: 36-43 S: (2-)24/25-26-37/39		C D
607-126-00-0	2,2'-(ethylenedioxy)diethyl diacrylate; triethylene glycol diacrylate	216-853-9	1680-21-3	Xi; R36/38 R43	Xi R: 36/38-43 S: (2-)26-28		D
607-127-00-6	2-diethylaminoethyl methacrylate	203-275-7	105-16-8	Xn; R20 Xi; R36/38 R43	Xn R: 20-36/38-43 S: (2-)26	Xi; R36/38: C ≥ 10 %	D
607-128-00-1	2-*tert*-butylaminoethyl methacrylate	223-228-4	3775-90-4	Xi; R36/38 R43	Xi R: 36/38-43 S: (2-)26		D

▼B

Indekso Nr.	Tarptautinė cheminė identifikacija	EB Nr.	CAS Nr.	Klasifikacija	Ženklinimas	Ribinės koncentracijos	Pastabos
607-129-00-7	ethyl lactate; ethyl Dl-lactate; [1] ethyl (*S*)-2-hydroxypropionate; ethyl L-lactate; ethyl-(*S*)-lactate [2]	202-598-0 [1] 211-694-1 [2]	97-64-3 [1] 687-47-8 [2]	R10 Xi; R37-41	Xi R: 10-37-41 S: (2-)24-26-39		C
607-130-00-2	pentyl acetate; [1] isopentyl acetate; [2] 1-methylbutyl acetate; [3] 2-methylbutyl acetat; [4] 2(or 3)-methylbutyl acetate [5]	211-047-3 [1] 204-662-3 [2] 210-946-8 [3] 210-843-8 [4] 282-263-3 [5]	628-63-7 [1] 123-92-2 [2] 626-38-0 [3] 624-41-9 [4] 84145-37-9 [5]	R10 R66	R: 10-66 S: (2-)23-25		C
607-131-00-8	isopentyl propionate; [1] pentyl propionate; [2] 2-methylbutyl propionate [3]	203-322-1 [1] 210-852-7 [2] 219-449-0 [3]	105-68-0 [1] 624-54-4 [2] 2438-20-2 [3]	R10	R: 10 S: (2-)23-24		C
607-132-00-3	2-dimethylaminoethyl methacrylate	220-688-8	2867-47-2	Xn; R21/22 Xi; R36/38 R43	Xn R: 21/22-36/38-43 S: (2-)26-28	Xi; R36/38: C ≥ 10 %	D
607-133-00-9	monoalkyl or monoaryl or monoalkylaryl esters of acrylic acid with the exception of those specified elsewhere in this Annex	—	—	Xi; R36/37/38 N; R51-53	Xi; N R: 36/37/38-51/53 S: (2-)26-28-61	Xi; R36/37/38: C ≥ 10 %	A
607-134-00-4	monoalkyl or monoaryl or monoalkyaryl esters of methacrylic acid with the exception of those specified elsewhere in this Annex	—	—	Xi; R36/37/38	Xi R: 36/37/38 S: (2-)26-28	Xi; R36/37/38: C ≥ 10 %	A
607-135-00-X	butyric acid	203-532-3	107-92-6	C; R34	C R: 34 S: (1/2-)26-36-45		
607-136-00-5	butyryl chloride	205-498-5	141-75-3	F; R11 C; R34	F; C R: 11-34 S: (1/2-)16-23-26-36-45		
607-137-00-0	methyl acetoacetate	203-299-8	105-45-3	Xi; R36	Xi R: 36 S: (2-)26		

▼B

Indekso Nr.	Tarptautinė cheminė identifikacija	EB Nr.	CAS Nr.	Klasifikacija	Ženklinimas	Ribinės koncentracijos	Pastabos
607-138-00-6	butyl chloroformate; chloroformic acid butyl ester	209-750-5	592-34-7	R10 T; R23 C; R34	T R: 10-23-34 S: (1/2-)26-36-45		
607-139-00-1	2-chloropropionic acid	209-952-3	598-78-7	Xn; R22 C; R35	C R: 22-35 S: (1/2-)23-26-28-36-45		
607-140-00-7	isobutyryl chloride	201-194-1	79-30-1	F; R11 C; R35	F; C R: 11-35 S: (1/2-)16-23-26-36-45		
607-141-00-2	oxydiethylene bis(chloroformate)	203-430-9	106-75-2	Xn; R22 Xi; R38-41 N; R51-53	Xn; N R: 22-38-41-51/53 S: (2-)23-26-61		
▼M1 607-142-00-8	propyl chloroformate; chloroformic acid propylester; *n*-propyl chloroformate	203-687-7	109-61-5	F; R11 T; R23 C; R34	F; T R: 11-23-34 S: (1/2-)16-26-36-45		
▼B 607-143-00-3	valeric acid	203-677-2	109-52-4	C; R34 R52-53	C R: 34-52/53 S: (1/2-)26-36-45-61		
607-144-00-9	adipic acid	204-673-3	124-04-9	Xi; R36	Xi R: 36 S: (2-)		
607-145-00-4	methanesulphonic acid	200-898-6	75-75-2	C; R34	C R: 34 S: (1/2-)26-36-45		
607-146-00-X	fumaric acid	203-743-0	110-17-8	Xi; R36	Xi R: 36 S: (2-)26		
607-147-00-5	oxalic acid diethylester; diethyl oxalate	202-464-1	95-92-1	Xn; R22 Xi; R36	Xn R: 22-36 S: (2-)23		

▼B

Indekso Nr.	Tarptautinė cheminė identifikacija	EB Nr.	CAS Nr.	Klasifikacija	Ženklinimas	Ribinės koncentracijos	Pastabos
607-148-00-0	guanidinium chloride; guanadine hydrochloride	200-002-3	50-01-1	Xn; R22 Xi; R36/38	Xn R: 22-36/38 S: (2-)22		
607-149-00-6	urethane (INN); ethyl carbamate	200-123-1	51-79-6	Carc. Cat. 2; R45	T R: 45 S: 53-45		
607-150-00-1	endothal (ISO); 7-oxabicyclo(2,2,1)heptane-2,3-dicarboxylic acid	205-660-5	145-73-3	T; R25 Xn; R21 Xi; R36/37/38	T R: 21-25-36/37/38 S: (1/2-)36/37/39-45		
607-151-00-7	propargite (ISO); 2-(4-*tert*-butylphenoxy) cyclohexyl prop-2-ynyl sulphite	219-006-1	2312-35-8	Carc. Cat. 3; R40 T; R23 Xi; R38-41 N; R50-53	T; N R: 23-38-40-41-50/53 S: (1/2-)26-36/37/39-45-60-61	N; R50-53: C ≥ 2,5 % N; R51-53: 0,25 % ≤ C < 2,5 % R52-53: 0,025 % ≤ C < 0,25 %	
607-152-00-2	2,3,6-TBA (ISO); 2,3,6-trichlorobenzoic acid	200-026-4	50-31-7	Xn; R22 N; R51-53	Xn; N R: 22-51/53 S: (2-)61		
607-153-00-8	benazolin (ISO); 4-chloro-2,3-dihydro-2-oxo-1,3-benzothiazol-3-ylacetic acid	223-297-0	3813-05-6	Xi; R36/38 R52-53	Xi R: 36/38-52/53 S: (2-)22-61		
607-154-00-3	ethyl *N*-benzoyl-*N*-(3,4-dichlorophenyl)-Dl-alaninate; benzoylprop-ethyl (ISO)	244-845-5	22212-55-1	Xn; R22 N; R50-53	Xn; N R: 22-50/53 S: (2-)24-60-61		
607-155-00-9	3-(3-amino-5-(1-methylguanidino)-1-oxopentylamino-6-(4-amino-2-oxo-2,3-dihydro-pyrimidin-1-yl)-2,3-dihydro-(6*H*)-pyran-2-carboxylic acid; blasticidin-s	—	2079-00-7	T+; R28	T+ R: 28 S: (1/2-)24/25-36/37-45		
607-156-00-4	chlorfenson (ISO); 4-chlorophenyl 4-chlorobenzenesulfonate	201-270-4	80-33-1	Xn; R22 Xi; R38 N; R50-53	Xn; N R: 22-38-50/53 S: (2-)37-60-61		
607-157-00-X	3-(3-biphenyl-4-yl-1,2,3,4-tetrahydro-1-naphthyl)-4-hydroxycoumarin; difenacoum	259-978-4	56073-07-5	T+; R28 T; R48/25 N; R50-53	T+; N R: 28-48/25-50/53 S: (1/2-)36/37-45-60-61		

▼B

Indekso Nr.	Tarptautinė cheminė identifikacija	EB Nr.	CAS Nr.	Klasifikacija	Ženklinimas	Ribinės koncentracijos	Pastabos
607-158-00-5	sodium salt of chloroacetic acid; sodium chloroacetate	223-498-3	3926-62-3	T; R25 Xi; R38 N; R50	T; N R: 25-38-50 S: (1/2-)22-37-45-61		
607-159-00-0	chlorobenzilate (ISO); ethyl 2,2-di(4-chlorophenyl)-2-hydroxyacetate; ethyl 4,4'-dichlorobenzilate	208-110-2	510-15-6	Xn; R22 N; R50-53	Xn; N R: 22-50/53 S: (2-)60-61		
607-160-00-6	isobutyl 2-(4-(4-chlorophenoxy)phenoxy)-propionate; clofop-isobutyl (ISO)	—	51337-71-4	Xn; R22	Xn R: 22 S: (2-)		
607-161-00-1	diethanolamine salt of 4-CPA	—	—	Xn; R22	Xn R: 22 S: (2-)		
▼M1 607-162-00-7	dalapon; 2,2-dichloropropionic acid; [1] dalapon-sodium; sodium 2,2-dichloropropionate [2]	200-923-0 [1] 204-828-5 [2]	75-99-0 [1] 127-20-8 [2]	Xi; R38-41 R52-53	Xi R: 38-41-52/53 S: (2-)26-39-61		
▼B 607-163-00-2	3-acetyl-6-methyl-2*H*-pyran-2,4(3*H*)-dione; dehydracetic acid	208-293-9	520-45-6	Xn; R22	Xn R: 22 S: (2-)		
607-164-00-8	sodium 1-(3,4-dihydro-6-methyl-2,4-dioxo-2*H*-pyran-3-ylidene)ethonolate; sodium dehydracetate	224-580-1	4418-26-2	Xn; R22	Xn R: 22 S: (2-)		
607-165-00-3	diclofop-methyl (ISO); methyl 2-(4-(2,4-dichlorophenoxy)phenoxy)-propionate; methyl (*RS*)-2-[4-(2,4-dichlorophenoxy)phenoxy]propionate;	257-141-8	51338-27-3	Xn; R22 R43 N; R50-53	Xn; N R: 22-43-50/53 S: (2-)24-37-60-61		

▼B

Indekso Nr.	Tarptautinė cheminė identifikacija	EB Nr.	CAS Nr.	Klasifikacija	Ženklinimas	Ribinės koncentracijos	Pastabos
607-166-00-9	medinoterb acetate (ISO); 6-*tert*-butyl-3-methyl-2,4-dinitrophenyl acetate	219-634-6	2487-01-6	T; R25 Xn; R21	T R: 21-25 S: (1/2-)36/37-45		
607-167-00-4	sodium 3-chloroacrylate	—	4312-97-4	Xn; R21/22	Xn R: 21/22 S: (2-)36/37		
607-168-00-X	dipropyl 6,7-methylenedioxy-1,2,3,4-tetrahydro-3-methylnaphthalene-1,2-dicarboxylate; propylisome	—	83-59-0	T; R24 Xn; R22 N; R50-53	T; N R: 22-24-50/53 S: (1/2-)36/37-45-60-61		
607-169-00-5	sodium fluoroacetate	200-548-2	62-74-8	T+; R26/27/28 N; R50	T+; N R: 26/27/28-50 S: (1/2-)13-22-36/37-45-61		
607-170-00-0	bis(1,2,3-trithiacyclohexyldimethylammonium) oxalate; thiocyclam-oxalate	250-859-2	31895-22-4	Xn; R21/22 N; R50-53	Xn; N R: 21/22-50/53 S: (2-)36/37-46-60-61		
607-172-00-1	4-hydroxy-3-(3-(4'-bromo-4-biphenylyl)-1,2,3,4-tetrahydro-1-naphthyl)coumarin; brodifacoum	259-980-5	56073-10-0	T+; R27/28 T; R48/24/25 N; R50-53	T+; N R: 27/28-48/24/25-50/53 S: (1/2-)36/37-45-60-61		
607-173-00-7	dimethyl (3-methyl-4-(5-nitro-3-ethoxycarbonyl-2-thienyl)azo)phenylnitrilodipropionate	400-460-6	—	R43 R52-53	Xi R: 43-52/53 S: (2-)24-37-61		
607-174-00-2	reaction mass of dodecyl 3-(2,2,4,4-tetramethyl-21-oxo-7-oxa-3,20-diazadispiro(5,1,11,2)henicosan-20-yl)propionate and tetradecyl 3-(2,2,4,4-tetramethyl-21-oxo-7-oxa-3,20-diazadispiro(5,1,11,2)henicosan-20-yl)propionate	400-580-9	—	Xi; R38 N; R51-53	Xi; N R: 38-51/53 S: (2-)28-61		
607-175-00-8	methyl 2-(2-nitrobenzylidene)acetoacetate	400-650-9	39562-27-1	R43 N; R51-53	Xi; N R: 43-51/53 S: (2-)24-37-61		

▼B

Indekso Nr.	Tarptautinė cheminė identifikacija	EB Nr.	CAS Nr.	Klasifikacija	Ženklinimas	Ribinės koncentracijos	Pastabos
607-176-00-3	reaction mass of α-3-(3-(2*H*-benzotriazol-2-yl)-5-*tert*-butyl-4-hydroxyphenyl)propionyl-ω-hydroxypoly(oxyethylene) and α-3-(3-(2*H*-benzotriazol-2-yl)-5-*tert*-butyl-4-hydroxyphenyl)propionyl-ω-3-(3-(2*H*-benzotriazol-2-yl)-5-*tert*-butyl-4-hydroxyphenyl)-propionyloxypoly(oxyethylene)	400-830-7	—	R43 N; R51-53	Xi; N R: 43-51/53 S: (2-)36/37-61		
▼M5 607-177-00-9	tribenuron-methyl (ISO) methyl 2-[N-(4-methoxy-6-methyl-1,3,5-triazin-2-yl)-N-methylcarbamoylsulfamoyl]-benzoate	401-190-1	101200-48-0	R43 N; R50-53	Xi; N R: 43-50/53 S: (2-)24-37-46-60-61	N; R50-53: C ≥ 0,25 % N; R51-53: 0,025 % ≤ C < 0,25 % R52-53: 0,0025 % ≤ C < 0,025 %	
▼B 607-178-00-4	methyl α-((4,6-dimethoxypyrimidin-2-yl)ureidosulphonyl)-*o*-toluate	401-340-6	83055-99-6	R43 N; R51-53	Xi; N R: 43-51/53 S: (2-)24-37-61		
607-179-00-X	(benzothiazol-2-ylthio)succinic acid	401-450-4	95154-01-1	R43	Xi R: 43 S: (2-)24-37		
607-180-00-5	potassium 2-hydroxycarbazole-1-carboxylate	401-630-2	96566-70-0	Xn; R22 Xi; R36/37 R52-53	Xn R: 22-36/37-52/53 S: (2-)22-26-61		
607-181-00-0	3,5-dichloro-2,4-difluorobenzoyl fluoride	401-800-6	101513-70-6	T; R23 C; R34 Xn; R22 R29 R43 R52-53	T; C R: 22-23-29-34-43-52/53 S: (1/2-)26-36/37/39-45-61		
607-182-00-6	methyl 3-sulphamoyl-2-thenoate	402-050-2	—	R43	Xi R: 43 S: (2-)24-37		

▼B

Indekso Nr.	Tarptautinė cheminė identifikacija	EB Nr.	CAS Nr.	Klasifikacija	Ženklinimas	Ribinės koncentracijos	Pastabos
607-183-00-1	zinc 2-hydroxy-5-C_{13-18}alkylbenzoate	402-280-3	—	Xi; R36/38 N; R51-53	Xi; N R: 36/38-51/53 S: (2-)26-61		
607-184-00-7	*S*-(3-trimethoxysilyl)propyl 19-isocyanato-11-(6-isocyanatohexyl)-10,12-dioxo-2,9,11,13-tetraazanonadecanethioate	402-290-8	85702-90-5	R10 R42/43	Xn R: 10-42/43 S: (2-)23-24-37		
607-185-00-2	ethyl *trans*-3-dimethylaminoacrylate	402-650-4	1117-37-9	R43	Xi R: 43 S: (2-)24-37		
607-186-00-8	quinclorac (ISO); 3,7-dichloroquinoline-8-carboxylic acid	402-780-1	84087-01-4	R43	Xi R: 43 S: (2-)24-37		
607-187-00-3	bis(2,2,6,6-tetramethyl-4-piperidyl) succinate	402-940-0	62782-03-0	Xi; R36 R52-53	Xi R: 36-52/53 S: (2-)26-61		
607-188-00-9	hydrogen sodium *N*-carboxylatoethyl-*N*-octadec-9-enylmaleamate	402-970-4	—	R43 N; R51-53	Xi; N R: 43-51/53 S: (2-)24-37-61		

▼M1

607-189-00-4	trimethylenediaminetetraacetic acid	400-400-9	1939-36-2	Xn; R22 Xi; R41	Xn R: 22-41 S: (2-)22-26-39		

▼B

607-190-00-X	methyl acrylamidomethoxyacetate (containing ≥ 0,1 % acrylamid)	401-890-7	77402-03-0	Carc. Cat. 2; R45 Muta. Cat. 2; R46 Xn; R22 Xi; R36	T R: 45-46-22-36 S: 53-45		E

▼B

Indekso Nr.	Tarptautinė cheminė identifikacija	EB Nr.	CAS Nr.	Klasifikacija	Ženklinimas	Ribinės koncentracijos	Pastabos
607-191-00-5	isobutyl 3,4-epoxybutyrate	401-920-9	100181-71-3	Xi; R38 R43 N; R50-53	Xi; N R: 38-43-50/53 S: (2-)24-28-36/37-60-61		
607-192-00-0	disodium *N*-carboxymethyl-*N*-(2-(2-hydroxyethoxy)ethyl)glycinate	402-360-8	92511-22-3	Xi; R41	Xi R: 41 S: (2-)26-39		
607-194-00-1	propylene carbonate	203-572-1	108-32-7	Xi; R36	Xi R: 36 S: (2-)		
▼M1 607-195-00-7	2-methoxy-1-methylethyl acetate	203-603-9	108-65-6	R10	R: 10 S: (2-)		
▼B 607-196-00-2	heptanoic acid	203-838-7	111-14-8	C; R34	C R: 34 S: (1/2-)26-28-36/37/39-45		
607-197-00-8	nonanoic acid	203-931-2	112-05-0	C; R34	C R: 34 S: (1/2-)26-28-36/37/39-45		
607-198-00-3	propyl 3,4,5-trihydroxybenzoate	204-498-2	121-79-9	Xn; R22 R43	Xn R: 22-43 S: (2-)24-37		
607-199-00-9	octyl 3,4,5-trihydroxybenzoate	213-853-0	1034-01-1	Xn; R22 R43	Xn R: 22-43 S: (2-)24-37		
607-200-00-2	dodecyl 3,4,5-trihydroxybenzoate	214-620-6	1166-52-5	R43	Xi R: 43 S: (2-)24-37		

▼B

Indekso Nr.	Tarptautinė cheminė identifikacija	EB Nr.	CAS Nr.	Klasifikacija	Ženklinimas	Ribinės koncentracijos	Pastabos
607-201-00-8	thiocarbonyl chloride	207-341-6	463-71-8	T; R23 Xn; R22 Xi; R36/37/38	T R: 22-23-36/37/38 S: (1/2-)7-9-36/37-45		
607-203-00-9	2-ethylhexyl[[[3,5-bis(1,1-dimethylethyl)-4-hydroxyphenyl]methyl]thio]acetate	279-452-8	80387-97-9	Repr. Cat. 2; R61 R43 R52-53	T R: 61-43-52/53 S: 53-45-61		
607-204-00-4	(chlorophenyl)(chlorotolyl)methane, mixed isomers	400-140-6	—	N; R50-53	N R: 50/53 S: 60-61		
607-205-00-X	methyl chloroacetate	202-501-1	96-34-4	R10 T; R23/25 Xi; R37/38-41	T R: 10-23/25-37/38-41 S: (1/2-)26-37/39-45		
607-206-00-5	isopropyl chloroacetate	203-301-7	105-48-6	R10 T; R25 Xi; R36/37/38	T R: 10-25-36/37/38 S: (1/2-)26-37/39-45		
607-207-00-0	haloxyfop-etotyl (ISO) 2-ethoxyethyl 2-(4-(3-chloro-5-trifluoro-methyl-2-pyridyloxy)phenoxy)propionate; haloxyfop-(2-ethoxyethyl)	402-560-5	87237-48-7	Xn; R22 N; R50-53	Xn; N R: 22-50/53 S: (2-)22-36-60-61		
607-208-00-6	4,8,12-trimethyltrideca-3,7,11-trienoic acid, mixed isomers	403-000-2	91853-67-7	Xi; R38 N; R50-53	Xi; N R: 38-50/53 S: (2-)37/39-60-61		
607-209-00-1	reaction mass of *O*,*O*'-diisopropyl (pentathio)dithioformate and *O*,*O*'-diisopropyl (trithio)dithioformate and *O*,*O*'-diisopropyl (tetrathio)dithioformate	403-030-6	—	Xn; R22 R43 N; R50-53	Xn; N R: 22-43-50/53 S: (2-)36/37-60-61		
607-210-00-7	methyl acrylamidoglycolate (containing ≥ 0,1 % acrylamide)	403-230-3	77402-05-2	Carc. Cat. 2; R45 Muta. Cat. 2; R46 C; R34 R43	T R: 45-46-34-43 S: 53-45		

▼B

Indekso Nr.	Tarptautinė cheminė identifikacija	EB Nr.	CAS Nr.	Klasifikacija	Ženklinimas	Ribinės koncentracijos	Pastabos
607-211-00-2	methyl 3-(3-*tert*-butyl-4-hydroxy-5-methylphenyl)propionate	403-270-1	6386-39-6	Xn; R22 N; R51-53	Xn; N R: 22-51/53 S: (2-)36-61		
607-212-00-8	poly(oxypropylenecarbonyl-co-oxy(ethylethylene)carbonyl), containing 27 % hydroxyvalerate	403-300-3	—	R43	Xi R: 43 S: (2-)24-37		

▼M1

607-213-00-3	ethyl 3,3-bis(*tert*-pentylperoxy)butyrate	403-320-2	67567-23-1	E; R3 O; R7 R10 N; R51-53	E; N R: 3-7-10-51/53 S: (2-)3/7-14-33-36/37/39-61		

▼B

607-214-00-9	*N*,*N*-hydrazinodiacetic acid	403-510-5	19247-05-3	T; R25 Xn; R48/22 R43 R52-53	T R: 25-43-48/22-52/53 S: (1/2-)26-36/37/39-45-61		
607-215-00-4	3-(3-*tert*-butyl-4-hydroxyphenyl)propionic acid	403-920-4	107551-67-7	Xn; R22 Xi; R36	Xn R: 22-36 S: (2-)25-26-36		

▼M1

607-216-00-X	glutamic acid, reaction products with *N*-(C_{12-14}-alkyl)propylenediamine	403-950-8	—	T+; R26 Xn; R22 C; R34 N; R50	T+; N R: 22-26-34-50 S: (1/2-)26-36/37/39-38-45-61		

▼B

Indekso Nr.	Tarptautinė cheminė identifikacija	EB Nr.	CAS Nr.	Klasifikacija	Ženklinimas	Ribinės koncentracijos	Pastabos
607-217-00-5	2-ethoxyethyl 2-(4-(2,6-dihydro-2,6-dioxo-7-phenyl-1,5-dioxaindacen-3-yl)phenoxy)acetate	403-960-2	—	R43 R53	Xi R: 43-53 S: (2-)24-37-61		
607-218-00-0	dichlorprop-P (ISO); (+)-*R*-2-(2,4-dichlorophenoxy)propionic acid	403-980-1	15165-67-0	Xn; R22 Xi; R38-41 R43	Xn R: 22-38-41-43 S: (2-)24-26-37/39		
607-219-00-6	bis(2-ethylhexyl) dithiodiacetate	404-510-8	62268-47-7	Xn; R22 R43 N; R51-53	Xn; N R: 22-43-51/53 S: (2-)24/25-37-61		
607-221-00-7	6-docosyloxy-1-hydroxy-4-(1-(4-hydroxy-3-methylphenanthren-1-yl)-3-oxo-2-oxaphenalen-1-yl)naphthalene-2-carboxylic acid	404-550-6	—	R43 R53	Xi R: 43-53 S: (2-)24-37-61		
607-222-00-2	6-(2,3-dimethylmaleimido)hexyl methacrylate	404-870-6	63740-41-0	R43 N; R51-53	Xi; N R: 43-51/53 S: (2-)24-37-61		
607-223-00-8	transfluthrin (ISO); 2,3,5,6-tetrafluorobenzyl *trans*-2-(2,2-dichlorovinyl)-3,3-dimethylcyclopropanecarboxylate	405-060-5	118712-89-3	Xi; R38 N; R50-53	Xi; N R: 38-50/53 S: (2-)36/37-60-61		
607-224-00-3	methyl 2-(3-nitrobenzylidene)acetoacetate	405-270-7	39562-17-9	Xi; R43 N; R50-53	Xi; N R: 43-50/53 S: (2-)24-37-60-61		
607-225-00-9	3-azidosulfonylbenzoic acid	405-310-3	15980-11-7	E; R2 Xn; R48/22 Xi; R41 R43	E; Xn R: 2-41-43-48/22 S: (2-)22-26-35-36/37/39		

▼B

Indekso Nr.	Tarptautinė cheminė identifikacija	EB Nr.	CAS Nr.	Klasifikacija	Ženklinimas	Ribinės koncentracijos	Pastabos
607-226-00-4	reaction mass of 2-acryloyloxyethyl hydrogen cyclohexane-1,2-dicarboxylate and 2-methacryloyloxyethyl hydrogen cyclohexane-1,2-dicarboxylate	405-360-6	—	Xi; R38-41 R43 R52-53	Xi R: 38-41-43-52/53 S: (2-)24-26-37/39-61		
607-227-00-X	potassium 2-amino-2-methylpropionate octahydrate	405-560-3	120447-91-8	Xn; R22 C; R35	C R: 22-35 S: (1/2-)26-28-36/37/39-45		
607-228-00-5	bis(2-methoxyethyl) phthalate	204-212-6	117-82-8	Repr. Cat. 2; R61 Repr. Cat. 3; R62	T R: 61-62 S: 53-45		
607-229-00-0	diethylcarbamoyl chloride	201-798-5	88-10-8	Carc. Cat. 3; R40 Xn; R20/22 Xi; R36/37/38	Xn R: 20/22-36/37/38-40 S: (2-)26-36/37		
607-230-00-6	2-ethylhexanoic acid	205-743-6	149-57-5	Repr. Cat. 3; R63	Xn R: 63 S: (2-)36/37		
▼M1 607-231-00-1	clopyralid (ISO); 3,6-dichloropyridine-2-carboxylic acid	216-935-4	1702-17-6	Xi; R41	Xi R: 41 S: (2-)26-39		
▼B 607-232-00-7	pyridate (ISO); *O*-(6-chloro-3-phenylpyridazin-4-yl) *S*-octyl thiocarbonate	259-686-7	55512-33-9	Xi; R38 R43 N; R50-53	Xi; N R: 38-43-50/53 S: (2-)24-37-60-61		
607-233-00-2	hexyl acrylate	219-698-5	2499-95-8	Xi; R36/37/38 R43 N; R51-53	Xi; N R: 36/37/38-43-51/53 S: (2-)24-26-37-61		

▼B

Indekso Nr.	Tarptautinė cheminė identifikacija	EB Nr.	CAS Nr.	Klasifikacija	Ženklinimas	Ribinės koncentracijos	Pastabos
607-234-00-8	flurenol (ISO); 9-hydroxy-9*H*-fluorene-9-carboxylic acid	207-397-1	467-69-6	N; R51-53	N R: 51/53 S: 61		
607-235-00-3	mecrilate; methyl 2-cyanoacrylate	205-275-2	137-05-3	Xi; R36/37/38	Xi R: 36/37/38 S: (2-)23-24/25-26	Xi; R36/37/38: C ≥ 10 %	
607-236-00-9	ethyl 2-cyanoacrylate	230-391-5	7085-85-0	Xi; R36/37/38	Xi R: 36/37/38 S: (2-)23-24/25-26	Xi; R36/37/38: C ≥ 10 %	
607-237-00-4	benzyl 2-chloro-4-(trifluoromethyl)thiazole-5-carboxylate; flurazole	276-942-3	72850-64-7	N; R51-53	N R: 51/53 S: 61		
607-238-00-X	tau-fluvalinate (ISO); cyano-(3-phenoxyphenyl)methyl *N*-[2-chloro-4-(trifluoromethyl)phenyl]-D-valinate	—	102851-06-9	Xn; R22 Xi; R38 N; R50-53	Xn; N R: 22-38-50/53 S: (2-)24-59-61		
607-239-00-5	fenpropathrin (ISO); α-cyano-3-phenoxybenzyl 2,2,3,3-tetramethylcyclopropanecarboxylate;	254-485-0	39515-41-8	T+; R26 T; R25 Xn; R21 N; R50-53	T+; N R: 21-25-26-50/53 S: (1/2-)28-36/37-38-45-60-61		
607-240-00-0	*cis*-1,2,3,6-tetrahydro-4-methylphthalic anhydride; [1] 1,2,3,6-tetrahydro-4-methylphthalic anhydride; [2] 1,2,3,6-tetrahydro-3-methylphthalic anhydride; [3] tetrahydromethylphthalic anhydride; [4] 1,2,3,6-tetrahydromethylphthalic anhydride; [5] tetrahydro-4-methylphthalic anhydride; [6] 2,3,5,6-tetrahydro-2-methylphthalic anhydride [7]	216-906-6 [1] 222-323-8 [2] 226-247-6 [3] 234-290-7 [4] 247-830-1 [5] 251-823-9 [6] 255-853-3 [7]	1694-82-2 [1] 3425-89-6 [2] 5333-84-6 [3] 11070-44-3 [4] 26590-20-5 [5] 34090-76-1 [6] 42498-58-8 [7]	Xi; R41 R42/43	Xn R: 41-42/43 S: (2-)22-24-26-37/39		C

▼B

Indekso Nr.	Tarptautinė cheminė identifikacija	EB Nr.	CAS Nr.	Klasifikacija	Ženklinimas	Ribinės koncentracijos	Pastabos
607-241-00-6	hexahydro-4-methylphthalic anhydride; [1] hexahydromethylphthalic anhydride; [2] hexahydro-1-methylphthalic anhydride; [3] hexahydro-3-methylphthalic anhydride [4]	243-072-0 [1] 247-094-1 [2] 256-356-4 [3] 260-566-1 [4]	19438-60-9 [1] 25550-51-0 [2] 48122-14-1 [3] 57110-29-9 [4]	Xi; R41 R42/43	Xn R: 41-42/43 S: (2-)22-24-26-37/39		C
607-242-00-1	tetrachlorophthalic anhydride	204-171-4	117-08-8	Xi; R41 R42/43 N; R50-53	Xn; N R: 41-42/43-50/53 S: (2-)22-24-26-37/39-60-61		
607-243-00-7	sodium 3,6-dichloro-*o*-anisate; [1] 3,6-dichloro-*o*-anisic acid, compound with 2,2'-iminodiethanol (1:1); [2] 3,6-dichloro-*o*-anisic acid, compound with 2-aminoethanol (1:1) [3]	217-846-3 [1] 246-590-5 [2] 258-527-9 [3]	1982-69-0 [1] 25059-78-3 [2] 53404-28-7 [3]	R52-53	R: 52/53 S: 61		
607-244-00-2	isooctyl acrylate	249-707-8	29590-42-9	Xi; R36/37/38 N; R50-53	Xi; N R: 36/37/38-50/53 S: (2-)26-28-60-61	Xi; R36/37/38: C ≥ 10 %	

▼M1

607-245-00-8	*tert*-butyl acrylate	216-768-7	1663-39-4	F; R11 Xn; R20/21/22 Xi; R37/38 R43 N; R51-53	F; Xn; N R: 11-20/21/22-37/38-43-51/53 S: (2-)16-25-37-61		D

▼B

607-246-00-3	allyl methacrylate; 2-methyl-2-propenoic acid 2-propenyl ester	202-473-0	96-05-9	R10 T; R23 Xn; R21/22 N; R50	T; N R: 10-21/22-23-50 S: (1/2-)36/37-45-61		
607-247-00-9	dodecyl methacrylate	205-570-6	142-90-5	Xi; 36/37/38 N; R50-53	Xi; N R: 36/37/38-50/53 S: (2-)26-28-60-61	Xi; R36/37/38: C ≥ 10 %	

▼B

Indekso Nr.	Tarptautinė cheminė identifikacija	EB Nr.	CAS Nr.	Klasifikacija	Ženklinimas	Ribinės koncentracijos	Pastabos
607-248-00-4	naptalam-sodium (ISO);; sodium *N*-naphth-1-ylphthalamate	205-073-4	132-67-2	Xn; R22	Xn R: 22 S: (2-)		
607-249-00-X	(1-methyl-1,2-ethanediyl)bis[oxy(methyl-2,1-ethanediyl)] diacrylate	256-032-2	42978-66-5	Xi; R36/37/38 R43 N; R51-53	Xi; N R: 36/37/38-43-51/53 S: (2-)24-37-61	Xi; R36/37/38: C ≥ 10 %	
607-250-00-5	4*H*-3,1-benzoxazine-2,4(1*H*)-dione	204-255-0	118-48-9	Xi; R36 R43	Xi R: 36-43 S: (2-)24-26-37		
607-251-00-0	2-methoxypropyl acetate	274-724-2	70657-70-4	R10 Repr. Cat. 2; R61 Xi; R37	T R: 61-10-37 S: 53-45		
▼M1 607-252-00-6	lambda-cyhalothrin (ISO); reaction mass of (*S*)-α-cyano-3-phenoxybenzyl(*Z*)-(1*R*)-*cis*-3-(2-chloro-3,3,3-trifluoropropenyl)-2,2-dimethylcyclopropanecarboxylate and (*R*)-α-cyano-3-phenoxybenzyl (*Z*)-(1*S*)-*cis*-3-(2-chloro-3,3,3-trifluoropropenyl)-2,2-dimethylcyclopropanecarboxylate (1:1)	415-130-7	91465-08-6	T+; R26 T; R25 Xn; R21 N; R50-53	T+; N R: 21-25-26-50/53 S: (1/2-)28-36/37/39-38-45-60-61	N; R50-53: C ≥ 0,0025 % N; R51-53: 0,00025 % ≤ C < 0,0025 % R52-53: 0,000025 % ≤ C < 0,00025 %	
607-253-00-1	cyfluthrin (ISO); α-cyano-4-fluoro-3-phenoxybenzyl-3-(2,2-dichlorovinyl)-2,2-dimethylcyclopropanecarboxylate	269-855-7	68359-37-5	T+; R28 T; R23 N; R50-53	T+; N R: 23-28-50/53 S: (1/2-)28-36/37/39-45-60-61	N; R50-53: C ≥ 0,025 % N; R51-53: 0,0025 % ≤ C < 0,025 % R52-53: 0,00025 % ≤ C < 0,0025 %	
▼B 607-254-00-7	α-cyano-4-fluoro-3-phenoxybenzyl-3-(2,2-dichlorovinyl)-2,2-dimethylcyclopropanecarboxylate; beta-cyfluthrin	269-855-7	68359-37-5	T+; R26/28 N; R50-53	T+; N R: 26/28-50/53 S: (1/2-)36/37/39-45-60-61		

▼B

Indekso Nr.	Tarptautinė cheminė identifikacija	EB Nr.	CAS Nr.	Klasifikacija	Ženklinimas	Ribinės koncentracijos	Pastabos
607-255-00-2	fluroxypyr (ISO); 4-amino-3,5-dichloro-6-fluoro-2-pyridyloxyacetic acid	—	69377-81-7	R52-53	R: 52/53 S: 61		
607-256-00-8	azoxystrobin (ISO); methyl (*E*)-2-{2-[6-(2-cyanophenoxy)pyrimidin-4-yloxy]phenyl}-3-methoxyacrylate	—	131860-33-8	T; R23 N; 50-53	T; N R: 23-50/53 S: (1/2-)22-45-60-61		
607-257-00-3	isopropyl propionate	211-300-8	637-78-5	F; R11	F R: 11 S: (2-)16-23-24-29-33		
607-258-00-9	dodecyl 3-(2-(3-benzyl-4-ethoxy-2,5-dioxoimidazolidin-1-yl)-3-(4-methoxybenzoyl)acetamido)-4-chlorobenzoate	403-990-6	70950-45-7	R53	R: 53 S: 61		
607-259-00-4	methyl 2*R*,3*S*-(-)-3-(4-methoxyphenyl)oxiranecarboxylate	404-130-2	105560-93-8	Xi; R41 R43 R52-53	Xi R: 41-43-52/53 S: (2-)24-26-37/39-61		
607-260-00-X	ethyl 2-(3-nitrobenzylidene)acetoacetate	404-490-0	39562-16-8	Xi; R41 R43 R52-53	Xi R: 41-43-52/53 S: (2-)24-26-37/39-61		
607-261-00-5	iso(C_{10}-C_{14})alkyl (3,5-di-*tert*-butyl-4-hydroxyphenyl)methylthioacetate	404-800-4	118832-72-7	N; R50-53	N R: 50/53 S: 60-61		
607-262-00-0	7-chloro-1-cyclopropyl-6-fluoro-1,4-dihydro-4-oxoquinoline-3-carboxylic acid	405-050-0	86393-33-1	Xn; R22 R52-53	Xn R: 22-52/53 S: (2-)22-61		
607-263-00-6	potassium iron(III) 1,3-propanediamine-*N*,*N*,*N*',*N*'-tetraacetate hemihydrate	405-680-6	—	E; R2 N; R51-53	E; N R: 2-51/53 S: (2-)35-61		

▼B

Indekso Nr.	Tarptautinė cheminė identifikacija	EB Nr.	CAS Nr.	Klasifikacija	Ženklinimas	Ribinės koncentracijos	Pastabos
607-264-00-1	2-chloro-4-(methylsulfonyl)benzoic acid	406-520-8	53250-83-2	Xi; R41	Xi R: 41 S: (2-)26-39		
607-265-00-7	ethyl-2-chloro-2,2-diphenylacetate	406-580-5	52460-86-3	Xi; R38 R52-53	Xi R: 38-52/53 S: (2-)37-61		
607-266-00-2	reaction mass of: hydroxyaluminium bis[2-hydroxy-3,5-di-*tert*-butylbenzoate]; 3,5-di-*tert*-butyl-salicylic acid	406-890-0	130296-87-6	Xn; R22 N; R50-53	Xn; N R: 22-50/53 S: (2-)22-60-61		
607-267-00-8	*tert*-butyl (5*S*,6*R*,7*R*)-3-bromomethyl-5,8-dioxo-7-(2-(2-phenylacetamido)-5-thia-1-azabicyclo[4.2.0] oct-2-ene-2-carboxylate	407-620-4	33610-13-8	R42/43 R52-53	Xn R: 42/43-52/53 S: (2-)22-24-37-61		
607-268-00-3	2-methylpropyl (*R*)-2-hydroxypropanoate	407-770-0	61597-96-4	Xi; R36	Xi R: 36 S: (2-)26		
607-269-00-9	(*R*)-2-(4-hydroxyphenoxy)propanoic acid	407-960-3	94050-90-5	Xi; R41	Xi R: 41 S: (2-)26-39		
607-270-00-4	3,9-bis(2-(3-(3-*tert*-butyl-4-hydroxy-5-methylphenyl)propionyloxy-1,1-dimethy-lethyl)-2,4,8,10- tetraoxaspiro[5.5]undecane	410-730-5	90498-90-1	Xn; R21	Xn R: 21 S: (2-)36/37		
607-271-00-X	2-isopropyl-5-methylcyclohexyloxycarbony-loxy-2-hydroxypropane	417-420-9	156324-82-2	Xi; R36 N; R51-53	Xi; N R: 36-51/53 S: (2-)26-61		
607-272-00-5	fluroxypyr-meptyl (ISO); methylheptyl, *O*-(4-amino-3,5-dichloro-6-fluoro-2-pyridyloxy) acetate; [1] fluroxypyr-butometyl (ISO); 2-butoxy-1-methylethyl, *O*-(4-amino-3,5-dichloro-6-fluoro-2-pyridyloxy) acetate [2]	279-752-9 [1] - [2]	81406-37-3 [1] 154486-27-8 [2]	N; R50-53	N R: 50/53 S: 60-61		

▼B

Indekso Nr.	Tarptautinė cheminė identifikacija	EB Nr.	CAS Nr.	Klasifikacija	Ženklinimas	Ribinės koncentracijos	Pastabos
607-273-00-0	ammonium 7-(2,6-dimethyl-8-(2,2-dimethyl-butyryloxy)-1,2,6,7,8,8a-hexahydro-1-naphthyl)-3,5-dihydroxyheptanoate	404-520-2	—	R52-53	R: 52/53 S: 61		
607-274-00-6	2-(*N*-benzyl-*N*-methylamino)ethyl 3-amino-2-butenoate	405-350-1	54527-73-0	R43 N; R51-53	Xi; N R: 43-51/53 S: (2-)24-37-61		
607-275-00-1	sodium benzoyloxybenzene-4-sulfonate	405-450-5	66531-87-1	R43	Xi R: 43 S: (2-)24-37		
607-276-00-7	bis[(1-methylimidazol)-(2-ethyl-hexanoate)], zinc complex	405-635-0	—	Xi; R38-41 N; R50-53	Xi; N R: 38-41-50/53 S: (2-)26-37/39-60-61		
607-277-00-2	reaction mass of: 2-(hexylthio)ethylamine hydrochloride; sodium propionate	405-720-2	—	Xn; R22 Xi; R41 R43 N; R51-53	Xn; N R: 22-41-43-51/53 S: (2-)24-26-37/39-61		
607-278-00-8	reaction mass of isomers of: sodium phenethylnaphthalenesulfonate; sodium naphthylethylbenzenesulfonate	405-760-0	—	Xi; R41 R43 R52-53	Xi R: 41-43-52/53 S: (2-)24-26-37/39-61		
607-279-00-3	reaction mass of *n*-octadecylaminodiethyl bis(hydrogen maleate); *n*-octadecylaminodiethyl hydrogen maleate hydrogenphthalate	405-960-8	—	R43 N; R51-53	Xi; N R: 43-51/53 S: (2-)24-37-61		
607-280-00-9	sodium 4-chloro-1-hydroxybutane-1-sulfonate	406-190-5	54322-20-2	Xn; R22 Xi; R36 R43	Xn R: 22-36-43 S: (2-)22-26-36/37		
607-281-00-4	reaction mass of branched and linear C_7-C_9 alkyl 3-[3-(2*H*-benzotriazol-2-yl)-5-(1,1-dimethylethyl)-4-hydroxyphenyl]propionates	407-000-3	127519-17-9	N; R51-53	N R: 51/53 S: 61		
607-282-00-X	2-acetoxymethyl-4-benzyloxybut-1-yl acetate	407-140-5	131266-10-9	R52-53	R: 52/53 S: 61		

▼B

Indekso Nr.	Tarptautinė cheminė identifikacija	EB Nr.	CAS Nr.	Klasifikacija	Ženklinimas	Ribinės koncentracijos	Pastabos
607-283-00-5	*E*-ethyl-4-oxo-4-phenylcrotonate	408-040-4	15121-89-8	Xn; R21/22 Xi; R38-41 R43 N; R50-53	Xn; N R: 21/22-38-41-43-50/53 S: (2-)26-36/37/39-60-61		
607-284-00-0	reaction mass of: sodium 3,3'-(1,4-phenylenebis(carbonylimino-3,1-propanediylimino))bis(10-amino-6,13-dichloro-4,11-triphenodioxazinedisulfonate); lithium 3,3'-(1,4-phenylenebis-(carbonylimino-3,1-propanediyl-imino))bis(10-amino-6,13-dichloro)-4,11-triphenodioxazinedisulfonate (9:1)	410-040-4	136213-76-8	N; R51-53	N R: 51/53 S: 61		
607-285-00-6	reaction mass of: 7-(((3-aminophenyl)sulfonyl)amino)-naphthalene-1,3-disulfonic acid; sodium 7-(((3-aminophenyl)sulfonyl)amino)-naphthalene-1,3-disulfonate; potassium 7-(((3-aminophenyl)sulfonyl)amino)-naphthalene-1,3-disulfonate	410-065-0	—	R43	Xi R: 43 S: (2-)22-24-37		
607-286-00-1	reaction mass of: sodium/potassium 7-[[[3-[[4-((2-hydroxy-naphthyl)azo)phenyl]azo]phenyl]sulfonyl]amino]-naphthalene-1,3-disulfonate	410-070-8	141880-36-6	R43 R52-53	Xi R: 43-52/53 S: (2-)22-24-37-61		
607-287-00-7	*O*'-methyl *O*-(1-methyl-2-methacryloyloxyethyl)-1,2,3,6-tetrahydrophthalate	410-140-8	—	R52-53	R: 52/53 S: 61		
607-288-00-2	Tetrasodium (*c*-(3-(1-(3-(*e*-6-dichloro-5-cyanopyrimidin-*f*-yl(methyl)amino)propyl)-1,6-dihydro-2-hydroxy-4-methyl-6-oxo-3-pyridylazo)-4-sulfonatophenylsulfamoyl)phthalocyanine-*a*,*b*,*d*-trisulfonato(6-))nickelato II, where *a* is 1 or 2 or 3 or 4,*b* is 8 or 9 or 10 or 11,*c* is 15 or 16 or 17 or 18, *d* is 22 or 23 or 24 or 25 and where *e* and *f* together are 2 and 4 or 4 and 2 respectively	410-160-7	148732-74-5	Xi; R36 R43 R52-53	Xi R: 36-43-52/53 S: (2-)22-26-36/37-61		

▼B

Indekso Nr.	Tarptautinė cheminė identifikacija	EB Nr.	CAS Nr.	Klasifikacija	Ženklinimas	Ribinės koncentracijos	Pastabos
607-289-00-8	3-(3-(4-(2,4-bis(1,1-dimethylpropyl)phenoxy)butylaminocarbonyl-4-hydroxy-1-naphthalenyl)thio)propanoic acid	410-370-9	105488-33-3	R53	R: 53 S: 61		
607-290-00-3	reaction mass (ratio not known) of: ammonium 1-C_{14}-C_{18}-alkyloxycarbonyl-2-(3-allyloxy-2-hydroxypropoxycarbonyl)ethane-1-sulfonate; ammonium 2-C_{14}-C_{18}-alkyloxycarbonyl-1-(3-allyloxy-2-hydroxypropoxycarbonyl)ethane-1-sulfonate	410-540-2	—	Xi; R38 R43 N; R50-53	Xi; N R: 38-43-50/53 S: (2-)24-37-60-61		
607-291-00-9	dodecyl-ω-(C_5/C_6-cycloalkyl)alkyl carboxylate	410-630-1	104051-92-5	R53	R: 53 S: 61		
607-292-00-4	reaction mass of: [1-(methoxymethyl)-2-(C_{12}-alkoxy)-ethoxy]acetic acid; [1-(methoxymethyl)-2-(C_{14}-alkoxy)-ethoxy]acetic acid	410-640-6	—	Xi; R38-41 N; R50-53	Xi; N R: 38-41-50/53 S: (2-)26-37/39-60-61		
607-293-00-X	reaction mass of: *N*-aminoethylpiperazonium mono-2,4,6-trimethylnonyldiphenyl ether di-sulfonate; *N*-aminoethylpiperazonium di-2,4,6-trimethylnonyldiphenyl ether di-sulfonate	410-650-0	—	Xi; R41 R43 N; R51-53	Xi; N R: 41-43-51/53 S: (2-)26-36/37/39-61		
607-294-00-5	sodium 2-benzoyloxy-1-hydroxyethane-sulfonate	410-680-4	—	R43	Xi R: 43 S: (2-)24-37		
607-295-00-0	reaction mass of: tetrasodium phosphonoethane-1,2-dicarboxylate; hexasodium phosphonobutane-1,2,3,4-tetracarboxylate	410-800-5	—	R43 N; R51-53	Xi; N R: 43-51/53 S: (2-)24-37-61		
607-296-00-6	reaction mass of: pentaerythriol tetraesters with heptanoic acid and 2-ethylhexanoic acid	410-830-9	—	R53	R: 53 S: 61		

▼B

Indekso Nr.	Tarptautinė cheminė identifikacija	EB Nr.	CAS Nr.	Klasifikacija	Ženklinimas	Ribinės koncentracijos	Pastabos
607-297-00-1	(*E-E*)-3,3'-(1,4-phenylenedimethylidene)bis(2-oxobornane-10-sulfonic acid)	410-960-6	92761-26-7	Xi; R41	Xi R: 41 S: (2-)26-39		
607-298-00-7	2-(trimethylammonium)ethoxycarboxybenzene-4-sulfonate	411-010-3	—	R43	Xi R: 43 S: (2-)22-36/37		
607-299-00-2	methyl 3-(acetylthio)-2-methyl-propanoate	411-040-7	97101-46-7	Xn; R22 R43 N; R50-53	Xn; N R: 22-43-50/53 S: (2-)24-37-60-61		
607-300-00-6	trisodium [2-(5-chloro-2,6-difluoropyrimidin-4-ylamino)-5-(*b*-sulfamoyl-*c,d*-sulfonatophthalocyanin-*a*-yl-K4,*N*29,*N*30,*N*31,*N*32-sulfonylamino)benzoato(5-)]cuprate(II) where *a*=1,2,3,4 *b*=8,9,10,11 *c*=15,16,17,18 *d*=22,23,24,25	411-430-7	—	Xi; R41 R43	Xi R: 41-43 S: (2-)26-36/37/39		
607-301-00-1	reaction mass of: dodecanoic acid; poly(1-7)lactate esters of dodecanoic acid	411-860-5	—	R43 N; R51-53	Xi; N R: 38-41-43-51/53 S: (2-)24-26-37/39-61		
607-302-00-7	reaction mass of: tetradecanoic acid; poly(1-7)lactate esters of tetradecanoic acid	411-910-6	—	Xi; R38-41 R43 N; R51-53	Xi; N R: 38-41-43-51/53 S: (2-)24-26-37/39-61		
607-303-00-2	1-cyclopropyl-6,7-difluoro-1,4-dihydro-4-oxoquinoline-3-carboxylic acid	413-760-7	93107-30-3	Repr. Cat. 3; R62 R52-53	Xn R: 62-52/53 S: (2-)22-36/37-61		
607-304-00-8	fluazifop-butyl (ISO); butyl (*RS*)-2-[4-(5-trifluoromethyl-2-pyridyloxy)phenoxy]propionate	274-125-6	69806-50-4	Repr. Cat. 2; R61 N; R50-53	T; N R: 61-50/53 S: 53-45-60-61		
607-305-00-3	fluazifop-P-butyl (ISO); butyl (*R*)-2-[4-(5-trifluoromethyl-2-pyridyloxy)phenoxy]propionate	—	79241-46-6	Repr. Cat. 3; R63 N; R50-53	Xn; N R: 50/53-63 S: (2-)29-36/37-46-60-61		

▼B

Indekso Nr.	Tarptautinė cheminė identifikacija	EB Nr.	CAS Nr.	Klasifikacija	Ženklinimas	Ribinės koncentracijos	Pastabos
607-306-00-9	chlozolinate (ISO); ethyl (*RS*)-3-(3,5-dichlorophenyl)-5-methyl-2,4-dioxo-oxazolidine-5-carboxylate	282-714-4	84332-86-5	Carc. Cat. 3; R40 N; R51-53	Xn; N R: 40-51/53 S: (2-)36/37-61		
607-307-00-4	vinclozolin (ISO); *N*-3,5-dichlorophenyl-5-methyl-5-vinyl-1,3-oxazolidine-2,4-dione	256-599-6	50471-44-8	Carc. Cat. 3; R40 Repr. Cat. 2; R60-61 R43 N; R51-53	T; N R: 60-61-40-43-51/53 S: 53-45-61		
607-308-00-X	esters of 2,4-D	—	—	Xn; R22 R43 N; R50-53	Xn; N R: 22-43-50/53 S: (2-)26-29-36/37-46-60-61		A
607-309-00-5	carfentrazone-ethyl (ISO); ethyl (*RS*)-2-chloro-3-[2-chloro-4-fluoro-5-[4-difluoromethyl-4,5-dihydro-3-methyl-5-oxo-1*H*-1,2,4-triazol-1-yl]phenyl]propionate	—	128639-02-1	N; R50-53	N R: 50/53 S: 60-61		
607-310-00-0	kresoxim-methyl (ISO); methyl (*E*)-2-methoxyimino-[2-(*o*-tolyloxy-methyl)phenyl]acetate	—	143390-89-0	Carc. Cat. 3; R40 N; R50-53	Xn; N R: 40-50/53 S: (2-)36/37-60-61		
607-311-00-6	benazolin-ethyl; ethyl 4-chloro-2-oxo-2*H*-benzothiazole-3-acetate	246-591-0	25059-80-7	N; R51-53	N R: 51/53 S: 61		
607-312-00-1	methoxyacetic acid	210-894-6	625-45-6	Repr. Cat. 2; R60-61 Xn; R22 C; R34	T R: 60-61-22-34 S: 53-45	C; R34: C ≥ 10 % Xi; R36/37/38: 5 % ≤ C < 10 %	E
607-313-00-7	neodecanoyl chloride	254-875-0	40292-82-8	T+; R26 Xn; R22 C; R34	T+ R: 22-26-34 S: (1/2-)26-28-36/37/39-45	C; R34: C ≥ 10 % Xi; R36/37/38: 5 % ≤ C < 10 %	
607-314-00-2	ethofumesate (ISO); (±)-2-ethoxy-2,3-dihydro-3,3-dimethylbenzofuran-5-yl methanesulfonate	247-525-3	26225-79-6	N; R51-53	N R: 51/53 S: 61		

▼B

Indekso Nr.	Tarptautinė cheminė identifikacija	EB Nr.	CAS Nr.	Klasifikacija	Ženklinimas	Ribinės koncentracijos	Pastabos
607-315-00-8	glyphosate (ISO); *N*-(phosphonomethyl)glycine	213-997-4	1071-83-6	Xi; R41 N; R51-53	Xi; N R: 41-51/53 S: (2-)26-39-61		
607-316-00-3	glyphosate-trimesium; glyphosate-trimethylsulfonium	—	81591-81-3	Xn; R22 N; R51-53	Xn; N R: 22-51/53 S: (2-)36/37-46-61		
607-317-00-9	bis(2-ethylhexyl) phthalate; di-(2-ethylhexyl) phthalate; DEHP	204-211-0	117-81-7	Repr. Cat. 2; R60-61	T R: 60-61 S: 53-45		
607-318-00-4	dibutyl phthalate; DBP	201-557-4	84-74-2	Repr. Cat. 2; R61 Repr. Cat. 3; R62 N; R50	T; N R: 61-50-62 S: 53-45-61		
▼M1 607-319-00-X	deltamethrin (ISO); (*S*)-α-cyano-3-phenoxybenzyl (1*R*, 3*R*)-3-(2,2-dibromovinyl)-2,2-dimethylcyclopropanecarboxylate	258-256-6	52918-63-5	T; R23/25 N; R50-53	T; N R: 23/25-50/53 S: (1/2-)24-28-36/37/39-38-45-60-61	N; R50-53: C ≥ 0,000025 % N; R51-53: 0,0000025 % ≤ C < 0,000025 % R52-53: 0,00000025 % ≤ C < 0,0000025 %	
▼B 607-320-00-5	bis[4-(ethenyloxy)butyl] 1,3-benzenedicarboxylate	413-930-0	130066-57-8	R43 N; R50-53	Xi; N R: 43-50/53 S: (2-)24-37-60-61		
607-321-00-0	(*S*)-methyl-2-chloropropionate	412-470-8	73246-45-4	R10 Xn; R48/22 Xi; R36	Xn R: 10-36-48/22 S: (2-)23-26-36		
607-322-00-6	4-(4,4-dimethyl-3-oxo-pyrazolidin-1-yl)-benzoic acid	413-120-7	107144-30-9	Xn; R22 N; R51-53	Xn; N R: 22-51/53 S: (2-)22-61		

▼B

Indekso Nr.	Tarptautinė cheminė identifikacija	EB Nr.	CAS Nr.	Klasifikacija	Ženklinimas	Ribinės koncentracijos	Pastabos
607-323-00-1	2-(1-(2-hydroxy-3,5-di-*tert*-pentyl-phenyl)ethyl)-4,6-di-*tert*-pentylphenyl acrylate	413-850-6	123968-25-2	R53	R: 53 S: 61		
607-324-00-7	reaction mass of: *N*,*N*-di(hydrogenated alkyl C_{14}-C_{18})phtalamic acid; dihydrogenated alkyl (C_{14}-C_{18})amine	413-800-3	—	R53	R: 53 S: 61		
607-325-00-2	(*S*)-2-chloropropionic acid	411-150-5	29617-66-1	Xn; R21/22 C; R35	C R: 21/22-35 S: (1/2-)23-26-28-36/37/39-45		
607-326-00-8	reaction mass of: isobutyl hydrogen 2-(α-2,4,6-trimethylnon-2-enyl)succinate; isobutyl hydrogen 2-(ß-2,4,6-trimetyhylnon-2-enyl)succinate	410-720-0	141847-13-4	Xi; R41 N; R51-53	Xi; N R: 41-51/53 S: (2-)26-39-61		
607-327-00-3	2-(2-iodoethyl)-1,3-propanediol diacetate	411-780-0	127047-77-2	Xn; R22 N; R51-53	Xn; N R: 22-51/53 S: (2-)36-61		
607-328-00-9	methyl 4-bromomethyl-3-methoxybenzoate	410-310-1	70264-94-7	Xi; R38-41 R43 N; R50-53	Xi; N R: 38-41-43-50/53 S: (2-)26-36/37/39-60-61		
607-329-00-4	reaction mass of: sodium 2-(C_{12-18}-*n*-alkyl)amino-1,4-butandioate; sodium 2-octadecenyl-amino-1,4-butandioate	411-250-9	—	R43	Xi R: 43 S: (2-)24-26-37/39		
607-330-00-X	(*S*)-2,3-dihydro-1*H*-indole-2-carboxylic acid	410-860-2	79815-20-6	Repr. Cat. 3; R62 Xn; R48/22 R43	Xn R: 43-48/22-62 S: (2-)22-25-26-36/37		
607-331-00-5	reaction mass of: bis(2,2,6,6-tetramethyl-1-octyloxypiperidin-4-yl)-1,10-decanedioate; 1,8-bis[(2,2,6,6-tetramethyl-4-((2,2,6,6-tetramethyl-1-octyloxypiperidin-4-yl)-decan-1,10-dioyl)piperidin-1-yl)oxy]octane	406-750-9	—	R53	R: 53 S: 23-61		

▼B

Indekso Nr.	Tarptautinė cheminė identifikacija	EB Nr.	CAS Nr.	Klasifikacija	Ženklinimas	Ribinės koncentracijos	Pastabos
607-332-00-0	cyclopentyl chloroformate	411-460-0	50715-28-1	R10 T; R23 Xn; R22-48/22 Xi; R41 R43	T R: 10-22-23-41-43-48/22 S: (1/2-)26-36/37/39-45		
607-333-00-6	reaction mass of: dodecyl *N*-(2,2,6,6-tetramethylpiperidin-4-yl)-*β*-alaninate; tetradecyl *N*-(2,2,6,6-tetramethylpiperidin-4-yl)-*β*-alaninate	405-670-1	—	Xn; R22-48/22 C; R34 N; R50-53	C; N R: 22-34-48/22-50/53 S: (1/2-)26-36/37/39-45-60-61		
607-334-00-1	ethyl 1-ethyl-6,7,8-trifluoro-1,4-dihydro-4-oxoquinoline-3-carboxylate	405-880-3	100501-62-0	R43 R52-53	Xi R: 43-52/53 S: (2-)24-37-61		
607-335-00-7	methyl (*R*)-2-(4-(3-chloro-5-trifluoromethyl-2-pyridyloxy)phenoxy)propionate	406-250-0	72619-32-0	Xn; R22 N; R50-53	Xn; N R: 22-50/53 S: (2-)60-61		
607-336-00-2	4-methyl-8-methylenetricyclo[3.3.1.1^{3,7}]dec-2-yl acetate	406-560-6	122760-85-4	Xi; R38 R43 N; R51-53	Xi; N R: 38-43-51/53 S: (2-)36/37-61		
607-337-00-8	di-*tert*-(C_{12-14})-alkylammonium 2-benzothiazolylthiosuccinate	406-052-4	125078-60-6	R10 Xn; R22 Xi; R38-41 N; R51-53	Xn; N R: 10-22-38-41-51/53 S: (2-)26-37/39-61		
607-338-00-3	2-methylpropyl 2-hydroxy-2-methylbut-3-enoate	406-235-9	72531-53-4	Xi; R36/38	Xi R: 36/38 S: (2-)26-37		
607-339-00-9	2,3,4,5-tetrachlorobenzoylchloride	406-760-3	42221-52-3	Xn; R22 C; R34 R43	C R: 22-34-43 S: (1/2-)26-36/37/39-45		
607-340-00-4	1,3-bis(4-benzoyl-3-hydroxyphenoxy)prop-2-yl acetate	406-990-4	—	N; R51-53	N R: 51/53 S: 61		

▼B

Indekso Nr.	Tarptautinė cheminė identifikacija	EB Nr.	CAS Nr.	Klasifikacija	Ženklinimas	Ribinės koncentracijos	Pastabos
607-341-00-X	(9*S*)-9-amino-9-deoxyerythromycin	406-790-7	26116-56-3	Xi; R41 N; R50-53	Xi; N R: 41-50/53 S: (2-)26-39-60-61		
607-342-00-5	4-chlorobutyl veratrate	410-950-1	69788-75-6	R43 N; R51-53	Xi; N R: 43-51/53 S: (2-)24-37-61		
607-343-00-0	4,7-methanooctahydro-1*H*-indene-diyldimethyl bis(2-carboxybenzoate)	407-410-2	—	R53	R: 53 S: 61		
607-344-00-6	reaction mass of: 3-(*N*-(3-dimethylamino-propyl)-(C_{4-8})perfluoroalkylsulfonamido)propionic acid; *N*-[dimethyl-3-(C_{4-8}-perfluoroalkylsulfonamido)propylammonium propionate; 3-(*N*-(3-dimethyl-propylammonium)-(C_{4-8})perfluoroalkylsulfonamido)propionic acid propionate	407-810-7	—	Xn; R48/22	Xn R: 48/22 S: (2-)21-22-36/37		
607-345-00-1	potassium 2-(2,4-dichlorophenoxy)-(*R*)-propionate	413-580-9	113963-87-4	Xn; R22 Xi; R38-41 R43	Xn R: 22-38-41-43 S: (2-)24-26-37/39		
607-346-00-7	3-icosyl-4-henicosylidene-2-oxetanone	401-210-9	83708-14-9	R53	R: 53 S: 61		
607-347-00-2	sodium (*R*)-2-(2,4-dichlorophenoxy)propionate	413-340-3	119299-10-4	Xn; R22 Xi; R38-41 R43	Xn R: 22-38-41-43 S: (2-)22-26-36/37/39		
607-348-00-8	magnesium bis((*R*)-2-(2,4-dichlorophenoxy)-propionate)	413-360-2	—	Xn; R22 Xi; R38-41 R43	Xn R: 22-38-41-43 S: (2-)22-26-36/37/39		

▼B

Indekso Nr.	Tarptautinė cheminė identifikacija	EB Nr.	CAS Nr.	Klasifikacija	Ženklinimas	Ribinės koncentracijos	Pastabos
607-349-00-3	mono-(tetrapropylammonium) hydrogen 2,2'-dithiobisbenzoate	411-270-8	—	R52-53	R: 52/53 S: 61		
607-350-00-9	bis(4-(1,2-bis(ethoxycarbonyl)ethylamino)-3-methylcyclohexyl)methane	412-060-9	136210-32-7	R43 R52-53	Xi R: 43-52/53 S: (2-)36/37-61		
607-351-00-4	methyl *O*-(4-amino-3,5-dichloro-6-fluoropyridin-2-yloxy)acetate	407-550-4	69184-17-4	N; R51-53	N R: 51/53 S: 20/21-61		
607-352-00-X	4,4'-oxydiphthalic anhydride	412-830-4	1823-59-2	R52-53	R: 52/53 S: 61		
607-353-00-5	reaction mass of: ethyl *exo*-tricyclo[5.2.1.$0^{2,6}$]decane-*endo*-2-carboxylate; ethyl *endo*-tricyclo[5.2.1.02,6]decane-*exo*-2-carboxylate	407-520-0	80657-64-3	Xi; R38 N; R51-53	Xi; N R: 38-51/53 S: (2-)37-61		
607-354-00-0	ethyl 2-cyclohexylpropionate	412-280-5	2511-00-4	N; R51-53	N R: 51/53 S: 61		
607-355-00-6	*p*-tolyl 4-chlorobenzoate	411-530-0	15024-10-9	R43 N; R50-53	Xi; N R: 43-50/53 S: (2-)24-37-60-61		
607-356-00-1	ethyl *trans*-2,2,6-trimethylcyclohexanecarboxylate	412-540-8	—	Xi; R38 N; R51-53	Xi; N R: 38-51/53 S: (2-)37-61		
607-357-00-7	reaction mass of: *trans*-4-acetoxy-4-methyl-2-propyl-tetrahydro-2*H*-pyran; *cis*-4-acetoxy-4-methyl-2-propyl-tetrahydro-2*H*-pyran	412-450-9	131766-73-9	R43	Xi R: 43 S: (2-)24-37		
607-358-00-2	(1*S*,3*S*,5*R*,6*R*)-(4-nitrophenylmethyl)-1-dioxo-6-phenylacetamido-penam-3-carboxylate	412-670-5	54275-93-3	R42	Xn R: 42 S: (2-)22		

▼B

Indekso Nr.	Tarptautinė cheminė identifikacija	EB Nr.	CAS Nr.	Klasifikacija	Ženklinimas	Ribinės koncentracijos	Pastabos
607-359-00-8	(1*S*,4*R*,6*R*,7*R*)-(4-nitrophenylmethyl)3-methylene-1-oxo-7-phenylacetamido-cepham-4-carboxylateido-penam-3-carboxylate	412-800-0	76109-32-5	R42	Xn R: 42 S: (2-)22		
607-360-00-3	sodium 3-acetoacetylamino-4-methoxytolyl-6-sulfonate	411-680-7	133167-77-8	R43	Xi R: 43 S: (2-)24-37		
607-361-00-9	methyl (*R*)-2-(4-hydroxyphenoxy)propionate	411-950-4	96562-58-2	Xi; R41 R52-53	Xi R: 41-52/53 S: (2-)26-39-61		
607-362-00-4	reaction mass of: (3-methoxy)propylammonium/[tris-(2-hydroxyethyl)]ammonium 2-(2-(bis(2-hydroxyethyl)amino)ethoxycarbonylmethyl)hexadec-4-enoate; (3-methoxy)propylammonium/[tris-(2-hydroxyethyl)]ammonium 2-(2-(bis(2-hydroxyethyl)amino)ethoxycarbonylmethyl)tetradec-4-enoate; (3-methoxy)propylammonium/[tris-(2-hydroxyethyl)]ammonium 2-(3-methoxypropylcarbamoylmethyl)hexadec-4-enoate; (3-methoxy)propylammonium/[tris-(2-hydroxyethyl)]ammonium 2-(3-methoxypropylcarbamoylmethyl)tetradec-4-enoate	413-500-2	—	Xi; R38-41 N; R51-53	Xi; N R: 38-41-51/53 S: (2-)26-37/39-61		
607-363-00-X	methyl-3-methoxyacrylate	412-900-4	5788-17-0	R43	Xi R: 43 S: (2-)24-37		
607-364-00-5	3-phenyl-7-[4-(tetrahydrofurfuryloxy)phenyl]-1,5-dioxa-s-indacen-2,6-dione	413-330-9	134724-55-3	R53	R: 53 S: 61		
607-365-00-0	2-(2-amino-1,3-thiazol-4-yl)-(*Z*)-2-methoxyiminoacetyl chloride hydrochloride	410-620-7	119154-86-8	Xn; R22 C; R34 R43	C R: 22-34-43 S: (1/2-)22-26-36/37/39-45		

▼B

Indekso Nr.	Tarptautinė cheminė identifikacija	EB Nr.	CAS Nr.	Klasifikacija	Ženklinimas	Ribinės koncentracijos	Pastabos
607-366-00-6	3,5-dimethylbenzoyl chloride	413-010-9	6613-44-1	C; R34 R43	C R: 34-43 S: (1/2-)26-36/37/39-45		
607-367-00-1	potassium bis(*N*-carboxymethyl)-*N*-methyl-glycinato-(2-)*N*,*O*,*O*,*N*)-ferrate-(1-) monohydrate	411-640-9	153352-59-1	Xn; R22	Xn R: 22 S: (2-)37		
607-368-00-7	1-(*N*,*N*-dimethylcarbamoyl)-3-*tert*-butyl-5-carbethoxymethylthio-1*H*-1,2,4-triazole	411-650-3	110895-43-7	T; R23/25 N; R50-53	T; N R: 23/25-50/53 S: (1/2-)37-38-45-60-61		
607-369-00-2	reaction mass of: *trans*-(2*R*)-5-acetoxy-1,3-oxathiolane-2-carboxylic acid; *cis*-(2*R*)-5-acetoxy-1,3-oxathiolane-2-carboxylic acid	411-660-8	147027-04-1	Xn; R22 Xi; R38-41 R43	Xn R: 22-38-41-43 S: (2-)22-24-26-37/39		
607-370-00-8	2-[[2-(acetyloxy)-3-(1,1-dimethyl-ethyl)-5-methylphenyl]methyl]-6-(1,1-dimethylethyl)-4-methylphenol	412-210-3	41620-33-1	N; R50-53	N R: 50/53 S: 60-61		
607-371-00-3	3-ethyl 5-methyl 4-(2-chlorophenyl)-1,4-dihydro-2-[2-(1,3-dihydro-1,3-dioxo-(2*H*)isoindol-2-yl)-ethoxymethyl]-6-methyl-3,5-pyridinedicarboxylate	413-410-3	88150-62-3	R53	R: 53 S: 61		
607-372-00-9	ethoxylated bis phenol A di-(norbornene carboxylate)	412-410-0	—	R52-53	R: 52/53 S: 61		
607-373-00-4	(±) tetrahydrofurfuryl (*R*)-2-[4-(6-chloroquinoxalin-2-yloxy)phenyloxy]propionate	414-200-4	119738-06-6	Muta. Cat. 3; R68 Repr. Cat. 2; R61 Repr. Cat. 3; R62 Xn; R22-48/22 N; R50-53	T; N R: 61-22-48/22-62-68-50/53 S: 53-45-60-61		E
607-374-00-X	5-amino-2,4,6-triiodo-1,3-benzenedicarbonyldichloride	417-220-1	37441-29-5	R43 N; R51-53	Xi; N R: 43-51/53 S: (2-)22-36/37-61		

▼B

Indekso Nr.	Tarptautinė cheminė identifikacija	EB Nr.	CAS Nr.	Klasifikacija	Ženklinimas	Ribinės koncentracijos	Pastabos
607-375-00-5	reaction mass of: *cis*-4-hydroxy-3-(1,2,3,4-tetrahydro-3-(4-(4-trifluoromethylbenzyloxy)phenyl)-1-naphthyl)coumarin; trans-4-hydroxy-3-(1,2,3,4-tetrahydro-3-(4-(4-trifluoromethylbenzyloxy)phenyl)-1-naphthyl)coumarin	421-960-0	90035-08-8	T+; R26/27/28 T; R48/23/24/25 N; R50-53	T+; N R: 26/27/28-48/23/24/25-50/53 S: (1/2-)28-36/37/39-45-60-61		
607-376-00-0	benzyl 2,4-dibromobutanoate	420-710-8	23085-60-1	Repr. Cat. 3; R62 Xi; R38 R43 N; R50-53	Xn; N R: 38-43-62-50/53 S: (2-)23-36/37-41-60-61		
607-377-00-6	*trans*-4-cyclohexyl-L-proline monohydrochloride	419-160-1	90657-55-9	Repr. Cat. 3; R62 Xn; R22 Xi; R38-41 R43	Xn R: 22-38-41-43-62 S: (2-)22-26-36/37/39		
607-378-00-1	ammonium (*Z*)-α-methoxyimino-2-furylacetate	405-990-1	97148-39-5	F; R11	F R: 11 S: (2-)22-43		
607-379-00-7	reaction mass of: 2-[*N*-(2-hydroxyethyl)stearamido]ethyl stearate; sodium [bis[2-(stearoyloxy)ethyl]amino]methylsulfonate; sodium [bis(2-hydroxyethyl)amino]methylsulfonate; *N*,*N*-bis(2-hydroxyethyl)stearamide	401-230-8		R52-53	R: 52/53 S: 61		
607-380-00-2	reaction mass of: ammonium-1,2-bis(hexyloxycarbonyl)ethanesulfonate; ammonium-1-hexyloxycarbonyl-2-octyloxycarbonylethanesulfonate; ammonium-2-hexyloxycarbonyl-1-octyloxycarbonylethanesulfonate	407-320-3	—	Xi; R38-41 R52-53	Xi R: 38-41-52/53 S: (2-)26-37/39-61		
607-381-00-8	reaction mass of triesters of 2,2-bis(hydroxymethyl)butanol with C_7-alkanoic acids and 2-ethylhexanoic acid	413-710-4	—	R53	R: 53 S: 61		

▼B

Indekso Nr.	Tarptautinė cheminė identifikacija	EB Nr.	CAS Nr.	Klasifikacija	Ženklinimas	Ribinės koncentracijos	Pastabos
607-382-00-3	2-((4-amino-2-nitrophenyl)amino)benzoic acid	411-260-3	117907-43-4	Xi; R41 R43 R52-53	Xi R: 41-43-52/53 S: (2-)24-26-37/39-61		
607-383-00-9	reaction mass of: 2,2,6,6-tetramethylpiperidin-4-yl-hexadecanoate; 2,2,6,6-tetramethylpiperidin-4-yl-octadecanoate	415-430-8	86403-32-9	Xi; R41 R43 N; R50-53	Xi; N R: 41-43-50/53 S: (2-)24-26-37/39-60-61		
607-384-00-4	reaction mass of: esters of C_{14}-C_{15} branched alcohols with 3,5-di-t-butyl-4-hydroxyphenyl propionic acid; C_{15} branched and linear alkyl 3,5-bis(1,1-dimethylethyl)-4-hydroxybenzenepropanoate; C_{13} branched and linear alkyl 3,5-bis(1,1-dimethylethyl)-4-hydroxybenzenepropanoate	413-750-2	171090-93-0	R53	R: 53 S: 61		
607-385-00-X	Copolymer of vinyl-alcohol and vinyl acetate partially acetilized with 4-(2-(4-formylphenyl)ethenyl)-1-methylpyridinium methylsulfate	414-590-6	125229-74-5	N; R51-53	N R: 51/53 S: 61		
607-386-00-5	reaction mass of: tetradecanoic acid (42.5-47.5 %); poly(1-7)lactate esters of tetradecanoic acid (52.5-57.5 %)	412-580-6	174591-51-6	Xi; R38-41 R43 N; R50-53	Xi; N R: 38-41-43-50/53 S: (2-)24-26-37/39-60-61		
607-387-00-0	reaction mass of: dodecanoic acid (35-40 %); poly(1-7)lactate esters of dodecanoic acid (60-65 %)	412-590-0	58856-63-6	Xi; R38-41 R43 N; R50-53	Xi; N R: 38-41-43-50/53 S: (2-)24-26-37/39-60-61		
607-388-00-6	4-ethylamino-3-nitrobenzoic acid	412-090-2	2788-74-1	Xn; R22 R43 R52-53	Xn R: 22-43-52/53 S: (2-)22-24-37-61		
607-389-00-1	trisodium *N*,*N*-bis(carboxymethyl)-3-amino-2-hydroxypropionate	414-130-4	119710-96-2	Xn; R22	Xn R: 22 S: (2-)22		
607-390-00-7	1,2,3,4-tetrahydro-6-nitro-quinoxaline	414-270-6	41959-35-7	Xn; R22 N; R51-53	Xn; N R: 22-51/53 S: (2-)22-61		

▼B

Indekso Nr.	Tarptautinė cheminė identifikacija	EB Nr.	CAS Nr.	Klasifikacija	Ženklinimas	Ribinės koncentracijos	Pastabos
607-391-00-2	dimethylcyclopropane-1,1-dicarboxylate	414-240-2	6914-71-2	R52-53	R: 52/53 S: 61		
607-392-00-8	2-phenoxyethyl 4-((5-cyano-1,6-dihydro-2-hydroxy-1,4-dimethyl-6-oxo-3-pyridinyl)azo)benzoate	414-260-1	88938-37-8	R53	R: 53 S: 61		
607-393-00-3	3-(*cis*-1-propenyl)-7-amino-8-oxo-5-thia-1-azabicyclo[4.2.0]oct-2-ene-2-carboxylic acid	415-750-8	106447-44-3	R43	Xi R: 43 S: (2-)22-24-37		
607-394-00-9	5-methylpyrazine-2-carboxylic acid	413-260-9	5521-55-1	Xi; R41	Xi R: 41 S: (2-)26-39		
607-395-00-4	reaction mass of: sodium 1-tridecyl-4-allyl-(2 or 3)-sulfobutanedioate; sodium 1-dodecyl-4-allyl-(2 or 3)-sulfobutanedioate	410-230-7	—	C; R34 R43 N; R51-53	C; N R: 34-43-51/53 S: (1/2-)26-36/37/39-45-61		
607-396-00-X	bis(1,2,2,6,6-pentamethyl-4-piperidinyl) 2-(4-methoxybenzylidene)malonate	414-840-4	147783-69-5	N; R50-53	N R: 50/53 S: 22-60-61		
▼M1 607-397-00-5	reaction mass of: Ca salicylates (branched C_{10-14} and C_{18-30} alkylated); Ca phenates (branched C_{10-14} and C_{18-30} alkylated); Ca sulfurised phenates (branched C_{10-14} and C_{18-30} alkylated)	415-930-6	—	Repr. Cat. 3; R62 R43	Xn R: 43-62 S: (2-)23-36/37		
▼B 607-398-00-0	ethyl *N*-(5-chloro-3-(4-(diethylamino)-2-methylphenylimino)-4-methyl-6-oxo-1,4-cyclohexadienyl)carbamate	414-820-5	125630-94-6	N; R50-53	N R: 50/53 S: 60-61		

▼B

Indekso Nr.	Tarptautinė cheminė identifikacija	EB Nr.	CAS Nr.	Klasifikacija	Ženklinimas	Ribinės koncentracijos	Pastabos
607-399-00-6	2,2-dimethyl 3-methyl-3-butenyl propanoate	415-610-6	104468-21-5	Xi; R38 R52-53	Xi R: 38-52/53 S: (2-)37-61		
607-400-00-X	methyl 3-[[(dibutylamino)thioxomethyl]thio]propanoate	414-400-1	32750-89-3	N; R50-53	N R: 50/53 S: 60-61		
607-401-00-5	ethyl 3-hydroxy-5-oxo-3-cyclohexene-1-carboxylate	414-450-4	88805-65-6	Xi; R38-41 R43	Xi R: 38-41-43 S: (2-)24-26-37/39		
607-402-00-0	methyl *N*-(phenoxycarbonyl)-L-valinate	414-500-5	153441-77-1	R52-53	R: 52/53 S: 61		
607-403-00-6	reaction mass of: bis(1*S*,2*S*,4*S*)-(1-benzyl-4-*tert*-butoxycarboxamido-2-hydroxy-5-phenyl)pentylammonium succinate; isopropyl alcohol	414-810-0	—	Xn; R48/22 Xi; R41 N; R50-53	Xn; N R: 41-48/22-50/53 S: (2-)22-26-36/39-60-61		
607-404-00-1	reaction mass of: ((*Z*)-3,7-dimethyl-2,6-octadienyl)oxycarbonylpropanoic acid; di-((*E*)-3,7-dimethyl-2,6-octadienyl) butandioate; di-((*Z*)-3,7-dimethyl-2,6-octadienyl) butandioate; (*Z*)-3,7-dimethyl-2,6-octadienyl butandioate; ((*E*)-3,7-dimethyl-2,6-octadienyl)oxycarbonylpropanoic acid	415-190-4	—	R43	Xi R: 43 S: (2-)24-37		
607-405-00-7	2-hexyldecyl-*p*-hydroxybenzoate	415-380-7	148348-12-3	N; R51-53	N R: 51/53 S: 61		
607-406-00-2	potassium 2,5-dichlorobenzoate	415-700-5	184637-62-5	Xn; R22 Xi; R41	Xn R: 22-41 S: (2-)26-39		

▼B

Indekso Nr.	Tarptautinė cheminė identifikacija	EB Nr.	CAS Nr.	Klasifikacija	Ženklinimas	Ribinės koncentracijos	Pastabos
607-407-00-8	ethyl 2-carboxy-3-(2-thienyl)propionate	415-680-8	143468-96-6	Xi; R38-41 R43	Xi R: 38-41-43 S: (2-)24-26-37/39		
607-408-00-3	potassium *N*-(4-fluorophenyl)glycinate	415-710-1	184637-63-6	Xn; R48/22 Xi; R41 R43 R52-53	Xn R: 41-43-48/22-52/53 S: (2-)22-26-36/37/39-61		
607-409-00-9	reaction mass of: (3*R*)-[1*S*-(1α, 2α, 6β-((2*S*)-2-methyl-1-oxo-butoxy)-8aγ)hexahydro-2,6-dimethyl-1-naphthalene]-3,5-dihydroxyheptanoic acid; inert biomass from *Aspergillus terreus*	415-840-7	—	R43 R52-53	Xi R: 43-52/53 S: (2-)36/37-61		
607-410-00-4	mono[2-(dimethylamino)ethyl]monohydrogen-2-(hexadec-2-enyl)butanedioate and/or mono[2-(dimethylamino)ethyl]monohydrogen-3-(hexadec-2-enyl)butanedioate	415-880-5	779343-34-9	Xi; R38-41 R43 N; R50-53	Xi; N R: 38-41-43-50/53 S: (2-)24-26-37/39-60-61		
607-411-00-X	oxiranemethanol, 4-methylbenzene-sulfonate, (*S*)-	417-210-7	70987-78-9	Carc. Cat. 2; R45 Muta. Cat. 3; R68 Xi; R41 R43 N; R51-53	T; N R: 45-41-43-68-51/53 S: 53-45-61		
607-412-00-5	ethyl 2-(1-cyanocyclohexyl)acetate	415-970-4	133481-10-4	Xn; R22-48/22 R52-53	Xn R: 22-48/22-52/53 S: (2-)36/37-61		
607-413-00-0	trans-4-phenyl-L-proline	416-020-1	96314-26-0	Repr. Cat. 3; R62 R43	Xn R: 43-62 S: (2-)22-36/37		
607-414-00-6	tris(2-ethylhexyl)-4,4',4''-(1,3,5-triazine-2,4,6-triyltriimino)tribenzoate	402-070-1	88122-99-0	R53	R: 53 S: 61		

▼B

Indekso Nr.	Tarptautinė cheminė identifikacija	EB Nr.	CAS Nr.	Klasifikacija	Ženklinimas	Ribinės koncentracijos	Pastabos
607-415-00-1	poly-(methyl methacrylate)-co-(butylmethacrylate)-co-(4-acryloxybutyl-isopropenyl-α,α-dimethylbenzyl carbamate)-co-(maleicanhydride)	419-590-1	—	F; R11 R43	F; Xi R: 11-43 S: (2-)24-37-43		
607-416-00-7	4-(2-carboxymethylthio)ethoxy-1-hydroxy-5-isobutyloxycarbonylamino-*N*-(3-dodecyloxypropyl)-2-naphthamide	420-730-7	—	N; R50-53	N R: 50/53 S: 60-61		
▼M1 607-417-00-2	3-chloropropyl chloroformiate	425-770-9	628-11-5	T; R23 Xn; R22-48/22 Xi; R38-41 R43	T R: 22-23-38-41-43-48/22 S: (1/2-)26-36/37/39-45		
▼B 607-418-00-8	2-ethylhexyl 4-aminobenzoate	420-170-3	26218-04-2	N; R50-53	N R: 50/53 S: 60-61		
607-419-00-3	(3'-carboxymethyl-5-(2-(3-ethyl-3*H*-benzothiazol-2-ylidene)-1-methyl-ethylidene)-4,4'-dioxo-2'-thioxo-(2,5')bithiazolidinyliden-3-yl)-acetic acid	422-240-9	166596-68-5	Xi; R41 R43	Xi R: 41-43 S: (2-)26-36/37/39		
607-420-00-9	2,2-bis(hydroxymethyl)butanoic acid	424-090-1	10097-02-6	Xi; R41 R52-53	Xi R: 41-52/53 S: (2-)26-39-61		
607-421-00-4	cypermethrin *cis/trans* +/- 40/60; (*RS*)-α-cyano-3-phenoxybenzyl (1*RS*,3*RS*;1*RS*,3*SR*)-3-(2,2-dichlorovinyl)-2,2-dimethylcyclopropanecarboxylate	257-842-9	52315-07-8	Xn; R20/22 Xi; R37 N; R50-53	Xn; N R: 20/22-37-50/53 S: (2-)24-36/37/39-60-61		

▼M1

Indekso Nr.	Tarptautinė cheminė identifikacija	EB Nr.	CAS Nr.	Klasifikacija	Ženklinimas	Ribinės koncentracijos	Pastabos
607-422-00-X	α-cypermethrin (ISO); racemate comprising (*R*)-α-cyano-3-phenoxybenzyl (1*S*,3*S*)-3-(2,2-dichlorovinyl)-2,2-dimethylcyclopropanecarboxylate; (*S*)-α-cyano-3-phenoxybenzyl (1*R*,3*R*)-3-(2,2-dichlorovinyl)-2,2-dimethylcyclopropanecarboxylate	257-842-9	67375-30-8	T; R25 Xn; R48/22 Xi; R37 N; R50-53	T; N R: 25-37-48/22-50/53 S: (1/2-)36/37/39-45-60-61	N; R50-53: C ≥ 0,025 % N; R51-53: 0,0025 % ≤ C < 0,025 % R52-53: 0,00025 % ≤ C < 0,0025 %	

▼B

607-423-00-5	esters of mecoprop and of mecoprop-P	—	—	Xn; R22 R43 N; R50-53	Xn; N R: 22-43-50/53 S: (2-)13-36/37-60-61		A
607-424-00-0	trifloxystrobin (ISO); (*E*,*E*)-α-methoxyimino-{2-[[[[1-[3-(trifluoromethyl)phenyl]ethylidene]amino]oxy]methyl]benzeneacetic acid methyl ester	—	141517-21-7	R43 N; R50-53	Xi; N R: 43-50/53 S: (2-)24-37-46-60-61		
607-425-00-6	metalaxyl (ISO); methyl-*N*-(2,6-dimethylphenyl)-*N*-(methoxyacetyl)-Dl-alaninate	260-979-7	57837-19-1	Xn; R22 R43 R52-53	Xn R: 22-43-52/53 S: (2-)13-24-37-46-61		
607-426-00-1	1,2-benzenedicarboxylic acid, dipentylester, branched and linear; [1] n-pentyl-isopentylphthalate; [2] di-n-pentyl phthalate; [3] diisopentylphthalate [4]	284-032-2 [1] - [2] - 205-017-9 [3] - 210-088-4 [4]	84777-06-0 [1] - [2] - 131-18-0 [3] - 605-50-5 [4]	Repr. Cat. 2; R60-61 N; R50	T; N R: 60-61-50 S: 53-45-61		
607-427-00-7	bromoxynil heptanoate (ISO); 2,6-dibromo-4-cyanophenyl heptanoate	260-300-4	56634-95-8	Repr. Cat. 3; R63 Xn; R20/22 R43 N; R50-53	Xn; N R: 20/22-43-63-50/53 S: (2-)36/37-46-60-61		

▼M1

607-428-00-2	tetrasodium ethylene diamine tetraacetate	200-573-9	64-02-8	Xn; R22 Xi; R41	Xn R: 22-41 S: (2-)26-39-46		

▼M1

Indekso Nr.	Tarptautinė cheminė identifikacija	EB Nr.	CAS Nr.	Klasifikacija	Ženklinimas	Ribinės koncentracijos	Pastabos
607-429-00-8	edetic acid; (EDTA)	200-449-4	60-00-4	Xi; R36	Xi R: 36 S: (2-)26		
▼B 607-430-00-3	BBP; benzyl butyl phthalate	201-622-7	85-68-7	Repr. Cat. 2; R61 Repr. Cat. 3; R62 N; R50-53	T; N R: 61-62-50/53 S: 53-45-60-61		
607-431-00-9	prallethrin (ISO); ETOC; 2-methyl-4-oxo-3-(prop-2-ynyl)cyclopent-2-en-1-yl 2,2-dimethyl-3-(2-methylprop-1-enyl)cyclopropanecarboxylate	245-387-9	23031-36-9	T; R23 Xn; R22 N; R50-53	T; N R: 22-23-50/53 S: (1/2-)45-60-61		
607-432-00-4	*S*-metolachlor; reaction mass of (*S*)-2-chloro-*N*-(2-ethyl-6-methyl-phenyl)-*N*-(2-methoxy-1-methyl-ethyl)-acetamide (80-100 %); [1] (*R*)-2-chloro-*N*-(2-ethyl-6-methyl-phenyl)-*N*-(2-methoxy-1-methyl-ethyl)-acetamide (0-20 %) [2]	- [1] - [2]	87392-12-9 [1] 178961-20-1 [2]	R43 N; R50-53	Xi; N R: 43-50/53 S: (2-)24-37-60-61		
607-433-00-X	cypermethrin *cis/trans* +/- 80/20; (*RS*)-α-cyano-3-phenoxybenzyl (1*RS*; 3*RS*; 1*RS*, 3*SR*)-3-(2,2-dichlorovinyl)-2,2-dimethylcyclopropanecarboxylate	257-842-9	52315-07-8	Xn; R22 Xi; R37/38 R43 N; R50-53	Xn; N R: 22-37/38-43-50/53 S: (2-)36/37/39-60-61		
607-434-00-5	mecoprop-P [1] and its salts; (*R*)-2-(4-chloro-2-methylphenoxy)propionic acid	240-539-0	16484-77-8	Xn; R22 Xi; R41 N; R51-53	Xn; N R: 22-41-51/53 S: (2-)13-26-37/39-46-61		
607-435-00-0	2*S*-isopropyl-5*R*-methyl-1*R*-cyclohexyl 2,2-dihydroxyacetate	416-810-6	111969-64-3	Xn; R48/22 Xi; R41 N; R51-53	Xn; N R: 41-48/22-51/53 S: (2-)22-26-36/39-61		

▼B

Indekso Nr.	Tarptautinė cheminė identifikacija	EB Nr.	CAS Nr.	Klasifikacija	Ženklinimas	Ribinės koncentracijos	Pastabos
607-436-00-6	2-hydroxy-3-(2-ethyl-4-methylimidazoyl)-propyl neodecanoate	417-350-9	—	Xi; R38-41 N; R50-53	Xi; N R: 38-41-50/53 S: (2-)26-28-37/39-60-61		
607-437-00-1	3-(4-aminophenyl)-2-cyano-2-propenoic acid	417-480-6	252977-62-1	R43	Xi R: 43 S: (2-)22-24-37		
607-438-00-7	methyl-2-[(aminosulfonyl)methyl]benzoate	419-010-5	112941-26-1	Xn; R22 Xi; R36	Xn R: 22-36 S: (2-)22-26		
607-439-00-2	methyl tetrahydro-2-furancarboxylate	420-670-1	37443-42-8	Xi; R41	Xi R: 41 S: (2-)26-39		
607-440-00-8	methyl 2-aminosulfonyl-6-(trifluoromethyl)-pyridine-3-c arboxylate	421-220-7	144740-59-0	R43 N; R51-53	Xi; N R: 43-51/53 S: (2-)22-24-37-61		
607-441-00-3	3-[3-(2-dodecyloxy-5-methylphenylcarba-moyl)-4-hydroxy-1-naphthylthio]propionic acid	421-490-6	167684-63-1	R53	R: 53 S: 57-61		
607-442-00-9	benzyl [hydroxy-(4-phenylbutyl)phosphinyl] acetate	416-050-5	87460-09-1	Xi; R41	Xi R: 41 S: (2-)26-36/39		
▼M1 —							
▼B 607-444-00-X	reaction mass of: *cis*-1,4-dimethylcyclohexyl dibenzoate; *trans*-1,4-dimethylcyclohexyl dibenzoate	416-230-3	35541-81-2	R53	R: 53 S: 61		
607-445-00-5	Iron (III) tris(4-methylbenzenesulfonate)	420-960-8	77214-82-5	Xi; R41	Xi R: 41 S: (2-)24-26-39		

▼B

Indekso Nr.	Tarptautinė cheminė identifikacija	EB Nr.	CAS Nr.	Klasifikacija	Ženklinimas	Ribinės koncentracijos	Pastabos
607-446-00-0	methyl 2-[4-(2-chloro-4-nitrophenylazo)-3-(1-oxopropyl)amino]phenylaminopropionate	416-240-8	155522-12-6	R43 R53	Xi R: 43-53 S: (2-)22-24-37-61		
607-447-00-6	sodium 4-[4-(4-hydroxyphenylazo)phenylamino]-3-nitrobenzenesulfonate	416-370-5	156738-27-1	R43 R52-53	Xi R: 43-52/53 S: (2-)22-24-37-61		
607-448-00-1	2,3,5,6-tetrafluorobenzoic acid	416-800-1	652-18-6	Xi; R38-41	Xi R: 38-41 S: (2-)22-26-37/39		
607-449-00-7	reaction mass of: 4,4',4''-[(2,4,6-trioxo-1,3,5(2*H*,4*H*,6*H*)-triazine-1,3,5-triyl)tris[methylene(3,5,5-trimethyl-3,1-cyclohexanediyl)iminocarbonyloxy-2,1-ethanediyl(ethyl)amino]]trisbenzenediazoniumtri[bis(2-methylpropyl)naphthalenesulfonate]; 4,4',4'',4'''-[[5,5'-[carbonylbis[imino(1,5,5-trimethyl-3,1-cyclohexanediyl)methylene]]-2,4,6-trioxo-1,3,5(2*H*,4*H*,6*H*)-triazine-1,1',3,3'-tetrayl]tetrakis[methylene(3,5,5-trimethyl-3,1-cyclohexanediyl)iminocarbonyloxy-2,1-ethanediyl(ethyl)amino]]tetrakisbenzenediazoniumtetra[bis(2-methylpropyl)-naphthalenesulfonate]	417-080-1	—	E; R2 R43 N; R50-53	E; Xi; N R: 2-43-50/53 S: (2-)24-37-60-61		
607-450-00-2	2-mercaptobenzothiazolyl-(*Z*)-(2-aminothiazol-4-yl)-2-(*tert*-butoxycarbonyl) isopropoxyiminoacetate	419-040-9	89604-92-2	R53	R: 53 S: 61		
607-451-00-8	4-[4-amino-5-hydroxy-3-(4-(2-sulfoxyethylsulfonyl)phenylazo)-2,7-disulfonapht-6-ylazo]-6-[3-(4-amino-5-hydroxy-3-(4-(2-sulfoxyethylsulfonyl)phenylazo)-2,7-disulfonapht-6-ylazo]phenylcarbonylamino]benzenesulfonic acid, sodium salt	417-640-5	161935-19-9	Xi; R41 R43	Xi R: 41-43 S: (2-)22-24-26-37/39		

▼B

Indekso Nr.	Tarptautinė cheminė identifikacija	EB Nr.	CAS Nr.	Klasifikacija	Ženklinimas	Ribinės koncentracijos	Pastabos
607-453-00-9	4-benzyl-2,6-dihydroxy-4-aza-heptylene bis(2,2-dimethyloctanoate)	418-100-1	172964-15-7	R43 R53	Xi R: 43-53 S: (2-)24-37-61		
607-454-00-4	reaction mass of: *trans*-2-(1-methylethyl)-1,3-dioxane-5-carboxylic acid; *cis*-2-(1-methylethyl)-1,3-dioxane-5-carboxylic acid	418-170-3	116193-72-7	Xi; R41 R52-53	Xi R: 41-52/53 S: (2-)25-26-39-61		
607-455-00-X	1-amino-4-(3-[4-chloro-6-(2,5-di-sulfophenylamino)-1,3,5-triazin-2-ylamino]-2,2-dimethyl-propylamino)-anthraquinone-2-sulfonic acid, sodium/lithiumsalt	419-520-8	172890-93-6	R43	Xi R: 43 S: (2-)22-24-37		
607-456-00-5	3-amino-4-chlorobenzoic acid, hexadecyl ester	419-700-6	143269-74-3	N; R51-53	N R: 51/53 S: 61		
607-457-00-0	tetrasodium dihydrogen 1,1''-dihydroxy-8,8''-[p-phenylbis(imino-{6-[4-(2-aminoethyl)piperazin-1-yl]}-1,3,5-triazine-4,2-diyl-imino)]bis(2,2'-azonaphthalene-1',3,6-trisulfonate)	420-350-1	172277-97-3	Xi; R41 N; R51-53	Xi; N R: 41-51/53 S: (2-)26-39-61		
607-458-00-6	reaction mass of: 2-ethyl-[2,6-dibromo-4-[1-[3,5-dibromo-4-(2-hydroxyethoxy)phenyl]-1-methylethyl]phenoxy]propenoate; 2,2'-diethyl-[4,4'-bis(2,6-dibromophenoxy)-1-methylethylidene] dipropenoate; 2,2'-[(1-methylethylidene)bis[[2,6-dibromo-4,1-phenylene)oxy]ethanol]]	420-850-1	—	N; R51-53	N R: 51/53 S: 61		
607-459-00-1	isopentyl 4-{2-[5-cyano-1,2,3,6-tetrahydro-1-(2-isopropoxyethoxy-carbonylmethyl)-4-methyl-2,6-dioxo-3-pyridylidene]hydrazino}-benzoate	418-930-4	—	R53	R: 53 S: 61		

▼B

Indekso Nr.	Tarptautinė cheminė identifikacija	EB Nr.	CAS Nr.	Klasifikacija	Ženklinimas	Ribinės koncentracijos	Pastabos
607-460-00-7	3-tridecyloxy-propyl-ammonium 9-octadecenoate	418-990-1	778577-53-0	Xn; R48/22 Xi; R36/38 N; R50-53	Xn; N R: 36/38-48/22-50/53 S: (2-)23-26-37/39-60-61		
607-461-00-2	reaction mass of: pentasodium 2-{4-{3-methyl-4-[6-sulfonato-4-(2-sulfonato-phenylazo)-naphthalen-1-ylazo]-phenylamino}-6-[3-(2-sulfato-ethanesulfonyl)-phenylamino]-1,3,5-triazin-2-ylamino}-benzene-1,4-disulfonate; pentasodium 2-{4-{3-methyl-4-[7-sulfonato-4-(2-sulfonato-phenylazo)-naphthalen-1-ylazo]-phenylamino}-6-[3-(2-sulfato-ethanesulfonyl)-phenylamino]-1,3,5-triazin-2-ylamino}-benzene-1,4-disulfonate	421-160-1	—	R52-53	R: 52/53 S: 61		
607-462-00-8	reaction mass of: 1-hexyl acetate; 2-methyl-1-pentyl acetate; 3-methyl-1-pentyl acetate; 4-methyl-1-pentyl acetate; other mixed linear and branched C_6-alkyl acetates	421-230-1	88230-35-7	N; R51-53	N R: 51/53 S: 61		
607-463-00-3	3-(phenothiazin-10-yl)propionic acid	421-260-5	362-03-8	N; R51-53	N R: 51/53 S: 24/25-61		
607-464-00-9	reaction mass of: 7-chloro-1-ethyl-6-fluoro-1,4-dihydro-4-oxo-quinoline-3-carboxylic acid; 5-chloro-1-ethyl-6-fluoro-1,4-dihydro-4-oxo-quinoline-3-carboxylic acid	421-280-4		R52-53	R: 52/53 S: 61		
607-465-00-4	tris(2-hydroxyethyl)ammonium 7-{4-[4-(2-cyanoamino-4-hydroxy-6-oxidopyrimidin-5-ylazo)benzamido]-2-ethoxy-phenylazo}-naphthalene-1,3-disulfonate	421-440-3	778583-04-3	R52-53	R: 52/53 S: 61		

▼B

Indekso Nr.	Tarptautinė cheminė identifikacija	EB Nr.	CAS Nr.	Klasifikacija	Ženklinimas	Ribinės koncentracijos	Pastabos
607-466-00-X	reaction mass of: phenyl 1-(1-[2-chloro-5-(hexadecyloxycarbonyl)phenylcarbamoyl]-3,3-dimethyl-2-oxobutyl)-1*H*-2,3,3a,7a-tetrahydrobenzotriazole-5-carboxylate; phenyl 2-(1-(2-chloro-5-(hexadecyloxycarbonyl)phenylcarbamoyl)-3,3-dimethyl-2-oxobutyl)-1*H*-2,3,3a,7a-tetrahydrobenzotriazole-5-carboxylate; phenyl 3-(1-(2-chloro-5-(hexadecyloxycarbonyl)phenylcarbamoyl)-3,3-dimethyl-2-oxobutyl)-1*H*-2,3,3a,7a-tetrahydrobenzotriazole-5-carboxylate	421-480-1	—	N; R51-53	N R: 51/53 S: 37/39-61		
607-467-00-5	1,1,3,3-tetrabutyl-1,3-ditinoxydicaprylate	419-430-9	56533-00-7	Xn; R21/22-48/22 C; R34 N; R50-53	C; N R: 21/22-34-48/22-50/53 S: (1/2-)26-36/37/39-45-60-61		
607-468-00-0	reaction mass of: monosodium 4-((4-(5-sulfonato-2-methoxyphenylamino)-6-chloro-1,3,5-triazine-2-yl)amino)-2-((1,4-dimethyl-6-oxido-2-oxo-5-sulfonatomethyl-1,2-dihydropyridine-3-yl)azo)benzenesulfonate; disodium 4-((4-(5-sulfonato-2-methoxyphenylamino)-6-chloro-1,3,5-triazine-2-yl)amino)-2-((1,4-dimethyl-6-oxido-2-oxo-5-sulfonatomethyl-1,2-dihydropyridine-3-yl)azo)benzenesulfonate; trisodium 4-((4-(5-sulfonato-2-methoxyphenylamino)-6-chloro-1,3,5-triazine-2-yl)amino)-2-((1,4-dimethyl-6-oxido-2-oxo-5-sulfonatomethyl-1,2-dihydropyridine-3-yl)azo)benzenesulfonate; tetrasodium 4-((4-(5-sulfonato-2-methoxyphenylamino)-6-chloro-1,3,5-triazine-2-yl)amino)-2-((1,4-dimethyl-6-oxido-2-oxo-5-sulfonatomethyl-1,2-dihydropyridine-3-yl)azo)benzenesulfonate	419-450-8	—	R43	Xi R: 43 S: (2-)22-24-37		

▼B

Indekso Nr.	Tarptautinė cheminė identifikacija	EB Nr.	CAS Nr.	Klasifikacija	Ženklinimas	Ribinės koncentracijos	Pastabos
607-469-00-6	disodium 7-((4,6-bis(3-diethylaminopropylamino)-1,3,5-triazine-2-yl)amino)-4-hydroxy-3-(4-(4-sulfonatophenylazo)phenylazo)-2-naphthalene sulfonate	419-460-2	120029-06-3	R52-53	R: 52/53 S: 61		
607-470-00-1	potassium sodium 6,13-dichloro-3,10-bis{2-[4-[3-(2-hydroxysulphonyloxyethanesulfonyl)phenylamino]-6-(2,5-disulfonatophenylamino)-1,3,5-triazin-2-ylamino]ethylamino}-benzo[5,6][1,4]oxazino[2,3-b]phenoxazine-4,11-disulfonate	414-100-0	154336-20-6	Xi; R41 R52-53	Xi R: 41-52/53 S: (2-)39-22-26-61		

▼M1

607-471-00-7	1,6-bis((dibenzylthiocarbamoyl)disulfanyl)-hexane	429-280-6	151900-44-6	R53	R: 53 S: 61		
—							
607-473-00-8	pentaerythritol, dipentaerythritol, fatty acids, C_{6-10}, mixed esters with adipic acid, heptanoic acid and isostearic acid	426-590-3	187412-41-5	R43	Xi R: 43 S: (2-)24-37		

▼B

607-474-00-3	(4-(4-(4-dimethylaminobenzyliden-1-yl)-3-methyl-5-oxo-2-pyrazolin-1-yl)benzoic acid	410-430-4	117573-89-4	R53	R: 53 S: 61		
607-475-00-9	reaction mass of: tetrasodium 7-(4-[4-chloro-6-[methyl-(3-sulfonatophenyl)amino]-1,3,5-triazin-2-ylamino]-2-ureidophenylazo)naphthalene-1,3,6-trisulfonate; tetrasodium 7-(4-[4-chloro-6-[methyl-(4-sulfonatophenyl)amino]-1,3,5-triazin-2-ylamino]-2-ureidophenylazo)naphthalene-1,3,6-trisulfonate (1:1)	412-940-2	148878-18-6	R43	Xi R: 43 S: (2-)22-24-37		

▼B

Indekso Nr.	Tarptautinė cheminė identifikacija	EB Nr.	CAS Nr.	Klasifikacija	Ženklinimas	Ribinės koncentracijos	Pastabos
607-476-00-4	trisodium *N*,*N*-bis(carboxymethyl)-β-alanine	414-070-9	129050-62-0	C; R34 R52-53	C R: 34-52/53 S: (1/2-)26-36/37/39-45-61		
▼M1 607-477-00-X	(1α5α6α)-6-nitro-3-benzyl-3-azabicyclo[3.1.0]hexane methanesulfonate salt	426-740-8	—	Xn; R22 Xi; R41 N; R51-53	Xn; N R: 22-41-51/53 S: (2-)22-26-39-61		
▼B 607-478-00-5	tetramethylammonium hydrogen phthalate	416-900-5	79723-02-7	T; R25 Xn; R48/22 N; R50	T; N R: 25-48/22-50 S: (1/2-)25-36-45-61		
607-479-00-0	hexadecyl 4-chloro-3-[2-(5,5-dimethyl-2,4-dioxo-1,3-oxazolidin-3-yl)-4,4-dimethyl-3-oxopentamido]benzoate	418-550-9	168689-49-4	R53	R: 53 S: 61		
607-480-00-6	1,2-benzenedicarboxylic acid; di-C_{7-11}-branched and linear alkylesters	271-084-6	68515-42-4	Repr. Cat. 2; R61 Repr. Cat. 3; R62	T R: 61-62 S: 53-45		
▼M1 607-481-00-1	reaction mass of: trihexyl citrate; dihexyloctyl citrate; dioctylhexyl citrate; dihexyldecyl citrate	430-290-8	—	R53	R: 53 S: 61		
607-482-00-7	*N*-[1-(*S*)-ethoxycarbonyl-3-phenylpropyl]-l-alanyl-*N*-carboxyanhydride	430-360-8	84793-24-8	Xi; R41 R43	Xi R: 41-43 S: (2-)22-24-26-37/39		
607-483-00-2	1,2-benzenedicarboxylic acid; di-C_{6-8}-branched alkylesters, C_7-rich	276-158-1	71888-89-6	Repr. Cat. 2; R61	T R: 61 S: 53-45		

▼M1

Indekso Nr.	Tarptautinė cheminė identifikacija	EB Nr.	CAS Nr.	Klasifikacija	Ženklinimas	Ribinės koncentracijos	Pastabos
607-484-00-8	ethyl 2-{[3-acetylamino-4-(6-bromo-2-methyl-1,3-dioxo-2,3-dihydro-1*H*-isoindol-5-ylazo)phenyl]ethylamino}propionate	430-480-0	221452-67-1	R53	R: 53 S: 61		
607-485-00-3	(3*S*-*trans*)-phenyl-3-[(1,3-benzodioxol-5-yloxy)methyl]-4-(4-fluorophenyl)-1-piperidinecarboxylate	430-510-2	—	R53	R: 53 S: 22-61		
607-486-00-9	potassium sodium 5'-(6-chloro-4-(2-(2-vinylsulfonylethoxy)ethylamino)-1,3,5-triazin-2-ylamino)-4'-hydroxy-2,3'-azodinaphthalene-1,2',5,7'-disulfonate	402-110-8	110081-40-8	R52-53	R: 52/53 S: 22-61		
607-487-00-4	reaction mass of: disodium 4-(3-ethoxycarbonyl-4-(5-(3-ethoxycarbonyl-5-hydroxy-1-(4-sulfonatophenyl)pyrazol-4-yl)penta-2,4-dienylidene)-4,5-dihydro-5-oxopyrazol-1-yl)benzenesulfonate; trisodium 4-(3-ethoxycarbonyl-4-(5-(3-ethoxycarbonyl-5-oxido-1-(4-sulfonatophenyl)pyrazol-4-yl)penta-2,4-dienylidene)-4,5-dihydro-5-oxopyrazol-1-yl)benzenesulfonate	402-660-9	—	Repr. Cat. 2; R61 R52-53	T R: 61-52/53 S: 53-45-61		
607-488-00-X	ethyl (2-acetylamino-5-fluoro-4-isothiocyanatophenoxy)acetate	414-210-9	147379-38-2	N; R50-53	N R: 50/53 S: 60-61		
607-489-00-5	reaction mass of: 2-ethylhexyl linolenate, linoleate and oleate; 2-ethylhexyl epoxyoleate; 2-ethylhexyl diepoxylinoleate; 2-ethylhexyl triepoxylinolenate	414-890-7	71302-79-9	R43	Xi R: 43 S: (2-)24-37		

▼B

▼B

Indekso Nr.	Tarptautinė cheminė identifikacija	EB Nr.	CAS Nr.	Klasifikacija	Ženklinimas	Ribinės koncentracijos	Pastabos
607-490-00-0	*N*-[2-hydroxy-3-(C_{12-16}-alkyloxy)propyl]-*N*-methyl glycinate	415-060-7	—	Xi; R41 R43	Xi R: 41-43 S: (2-)24-26-37/39		
▼M1 607-491-00-6	reaction mass of: diester of 4,4'-methylenebis[2-(2-hydroxy-5-methylbenzyl)-3,6-dimethylphenol] and 6-diazo-5,6-dihydro-5-oxonaphthalene-1-sulfonic acid (1:2); triester of 4,4'-methylenebis[2-(2-hydroxy-5-methylbenzyl)-3,6-dimethylphenol] and 6-diazo-5,6-dihydro-5-oxonaphthalene-1-sulfonic acid (1:3)	427-140-9	—	Carc. Cat. 3; R40	Xn R: 40 S: (2-)36/37		
▼B 607-492-00-1	2-(1-(3',3'-dimethyl-1'-cyclohexyl)ethoxy)-2-methyl propyl propanoate	415-490-5	141773-73-1	N; R51-53	N R: 51/53 S: 61		
607-493-00-7	methyl (3a*R*,4*R*,7a*R*)-2-methyl-4-(1*S*,2*R*,3-triacetoxypropyl)-3a,7a-dihydro-4*H*-pyrano[3,4-d]oxazole-6-carboxylate	415-670-3	78850-37-0	Xi; R41	Xi R: 41 S: (2-)26-39		
607-494-00-2	bis(2-ethylhexyl)octylphosphonate	417-170-0	52894-02-7	N; R50-53	N R: 50/53 S: 60-61		
607-495-00-8	sodium 4-sulfophenyl-6-((1-oxononyl)amino)hexanoate	417-550-6	168151-92-6	R43	Xi R: 43 S: (2-)24-37		
607-496-00-3	2,2'-methylenebis(4,6-di-*tert*-butyl-phenyl)-2-ethylhexyl phosphite	418-310-3	126050-54-2	R53	R: 53 S: 61		

▼B

Indekso Nr.	Tarptautinė cheminė identifikacija	EB Nr.	CAS Nr.	Klasifikacija	Ženklinimas	Ribinės koncentracijos	Pastabos
607-497-00-9	cerium oxide isostearate	419-760-3	—	R53	R: 53 S: 61		
607-498-00-4	(*E*)-3,7-dimethyl-2,6-octadienylhexadecanoate	421-370-3	3681-73-0	Xi; R38 R53	Xi R: 38-53 S: (2-)37-61		
607-499-00-X	bis(dimethyl-(2-hydroxyethyl)ammonium) 1,2-ethanediyl-bis(2-hexadecenylsuccinate)	421-660-1	—	Xi; R41 R43 N; R51-53	Xi; N R: 41-43-51/53 S: (2-)24-26-37/39-61		
607-500-00-3	calcium 2,2,bis[(5-tetrapropylene-2-hydroxy)phenyl]ethanoate	421-670-4	—	Xi; R38 N; R50-53	Xi; N R: 38-50/53 S: (2-)37-60-61		
607-501-00-9	reaction mass of: triphenylthiophosphate and tertiary butylated phenyl derivatives	421-820-9	192268-65-8	R53	R: 53 S: 61		
607-502-00-4	(*N*-benzyl-*N*,*N*,*N*-tributyl)ammonium 4-dodecylbenzenesulfonate	422-200-0	178277-55-9	C; R34 Xn; R22 N; R51-53	C; N R: 22-34-51/53 S: (1/2-)26-36/37/39-45-61		
607-503-00-X	2,4,6-tri-*n*-propyl-2,4,6-trioxo-1,3,5,2,4,6-trioxatriphosphorinane	422-210-5	68957-94-8	C; R34	C R: 34 S: (1/2-)26-36/37/39-45		
▼M1 607-504-00-5	diammonium 1-hydroxy-2-(4-(4-carboxyphenylazo)-2,5-dimethoxyphenylazo)-7-amino-3-naphthalenesulfonate	422-670-7	—	Repr. Cat. 3; R62 T; R25 Xn; R48/22 N; R50-53	T; N R: 25-48/22-62-50/53 S: (1/2-)36/37-45-60-61		
▼B 607-505-00-0	pentasodium 7-(4-(4-(5-amino-4-sulfonato-2-(4-((2-(sulfonato-ethoxy)sulfonyl)phenylazo)phenylamino)-6-chloro-1,3,5-triazin-2-yl)amino-2-ureidophenylazo)naphtalene-1,3,6-trisulfonate	422-930-1		R52-53	R: 52/53 S: 22-61		

▼B

Indekso Nr.	Tarptautinė cheminė identifikacija	EB Nr.	CAS Nr.	Klasifikacija	Ženklinimas	Ribinės koncentracijos	Pastabos
607-506-00-6	reaction mass of: strontium (4-chloro-2-((4,5-dihydro-3-methyl-5-oxo-1-(3-sulfonatophenyl)-1*H*-pyrazol-4-yl)azo)-5-methyl)benzenesulfonate; disodium (4-chloro-2-((4,5-dihydro-3-methyl-5-oxo-1-(3-sulfonatophenyl)-1*H*-pyrazol-4-yl)azo)-5-methyl)benzenesulfonate	422-970-8		N; R51-53	N R: 51/53 S: 22-61		
607-507-00-1	potassium,sodium 2,4-diamino-3-[4-(2-sulfonatoethoxysulfonyl)phenylazo]-5-[4-(2-sulfonatoethoxysulfonyl)-2-sulfonatophenylazo]-benzenesulfonate	422-980-2	187026-95-5	Xi; R41	Xi R: 41 S: (2-)22-26-39		
607-508-00-7	disodium 3,3'-[iminobis[sulfonyl-4,1-phenylene-(5-hydroxy-3-methylpyrazole-1,4-diyl)azo-4,1-phenylenesulfonylimino-(4-amino-6-hydroxypyrimidine-2,5-diyl)azo-4,1-phenylenesulfonylimino(4-amino-6-hydroxypyrimidine-2,5-diyl)azo]bis(benzenesulfonate)]	423-110-4	—	Xi; R41	Xi R: 41 S: (2-)22-26-39		
▼M1 607-509-00-2	2-phenoxyethyl 4-aminobenzoate	430-880-5	88938-23-2	N; R51-53	N R: 51/53 S: 61		
607-510-00-8	(2*S*,5*R*)-6,6-dibromo-3,3-dimethyl-7-oxo-4-thia-1-azabicyclo[3.2.0]heptane-2-carboxylic acid 4,4-dioxide	427-200-4	76646-91-8	Xn; R22 Xi; R38-41 R43	Xn R: 22-38-41-43 S: (2-)24-26-37/39		
607-511-00-3	reaction mass of: 4-[(3-decyloxypropyl)(3-isobutoxy-1-isobutoxycarbonyl-3-oxopropyl)amino]-4-oxobutyric acid; 4-[(3-isobutoxy-1-isobutoxycarbonyl-3-oxopropyl)(3-octyloxypropyl)amino]-4-oxobutyric acid	423-750-4	—	Xi; R36 N; R51-53	Xi; N R: 36-51/53 S: (2-)26-61		
▼B 607-512-00-9	trisodium 2,4-diamino-3,5-bis-[4-(2-sulfonatoethoxy)sulfonyl)phenylazo]benzenesulfonate	423-970-0	182926-43-8	R52-53	R: 52/53 S: 22-61		

▼B

Indekso Nr.	Tarptautinė cheminė identifikacija	EB Nr.	CAS Nr.	Klasifikacija	Ženklinimas	Ribinės koncentracijos	Pastabos
607-513-00-4	reaction mass of: Trisodium 4-benzoylamino-6-(6-ethenesulfonyl-1-sulfato-naphthalen-2-ylazo)-5-hydroxynaphthalene-2,7-disulfonate; 5-(benzoylamino)-4-hydroxy-3-((1-sulfo-6-((2-(sulfooxy)ethyl)sulfonyl)-2-naphthyl)azo)naphthalene-2,7-disulfonic acid sodium salt; 5-(benzoylamino)-4-hydroxy-3-((1-sulfo-6-((2-(sulfooxy)ethyl)sulfonyl)-2-naphthyl)azo)naphthalene-2,7-disulfonic acid	423-200-3	—	Xi; R41 R43 R52-53	Xi R: 41-43-52/53 S: (2-)22-26-36/37/39-61		

▼M1

607-514-00-X	potassium *N*-(1-methoxy-1-oxobut-2-en-3-yl)valinate	427-240-2	134841-35-3	R43	Xi R: 43 S: (2-)24-37		

▼B

607-515-00-5	reaction mass of: disodium hexyldiphenyl ether disulphonate; disodium dihexyldiphenyl ether disulphonate	429-650-7	147732-60-3	Xi; R36 N; R51-53	Xi; N R: 36-51/53 S: (2-)26-61		
607-516-00-0	*N*,*N*'-bis(trifluoroacetyl)-*S*,*S*'-bis-L-homocysteine	429-670-6	105996-54-1	Xi; R41 R43	Xi R: 41-43 S: (2-)24-26-37/39		
607-517-00-6	(*S*)-α-(acetylthio)benzenepropanoic acid	430-300-0	76932-17-7	Xn; R22 Xi; R41 R43	Xn R: 22-41-43 S: (2-)22-26-36/37/39		

▼M1

607-518-00-1	3-oxoandrost-4-ene-17-β-carboxylic acid	414-990-0	302-97-6	Repr. Cat. 3; R62 R53	Xn R: 62-53 S: (2-)36/37-61		
607-519-00-7	poly-[((4-((4-ethyl-ethylene)amino)phenyl)-((4-(ethyl-(2-oxyethylene)amino)phenyl)methinyl)cyclohexa-2,5-dienylidene)-*N*-ethyl-*N*-(2-hydroxyethyl)ammonium acetate]	427-280-0	176429-27-9	Xi; R37/38-41 N; R50-53	Xi; N R: 37/38-41-50/53 S: (2-)26-37/39-60-61		

▼M1

Indekso Nr.	Tarptautinė cheminė identifikacija	EB Nr.	CAS Nr.	Klasifikacija	Ženklinimas	Ribinės koncentracijos	Pastabos
607-520-00-2	reaction mass of: sodium 4,5-dihydro-2-[(propionato)(C_{6-18})alkyl]-3*H*-imidazolium-*N*-ethylphosphate; disodium 4,5-dihydro-2-[(dipropionato)(C_{6-18})alkyl]-3*H*-imidazolium-*N*-ethylphosphate	427-740-0	—	Xi; R41 R43	Xi R: 41-43 S: (2-)24-26-37/39		
607-521-00-8	tetraethyl *N*,*N*'-(methylenedicyclohexane-4,1-diyl)bis-dl-aspartate	429-270-1	136210-30-5	R43 R52-53	Xi R: 43-52/53 S: (2-)36/37-61		
607-522-00-3	sodium salt of the polymer of: sodium 2-methyl-buta-1,3-diene-1-sulfonate with acrylic acid and 2-hydroxyethyl-2-methylacrylate	429-720-7	184246-86-4	R52-53	R: 52/53 S: 61		
607-523-00-9	reaction mass of mono to tetra(lithium and/or sodium)3-amino-10-[4-(4-amino-3-sulfonatoanilino)-6-[methyl-(2-sulfonatoethyl)amino]-1,3,5-triazin-2-ylamino]-6-13-dichlorobenzo[1,2-B:4,5-B']di[1,4]benzoxazine-4,11-disulfonate; mono to tetra(lithium and/or sodium)3-amino-10-[4,6-bis(4-amino-3-sulfonatoanilino)-1,3,5-triazin-2-ylamino]-6-13-dichlorobenzo[1,2-B:4,5-B']di[1,4]benzoxazine-4,11-disulfonate; mono to penta(lithium and/or sodium)10,10'-diamino-6,6',13,13'-tetrachloro-3,3'-[6-[methyl-(2-sulfonatoethyl)amino]-1,3,5-triazin-2,4-diyldiimino]bis[benzo[1,2-B:4,5-B']di[1,4]benzoxazine-4,11-disulfonate; mono to hepta(lithium and/or sodium)10-amino-6,6',13,13'-tetrachloro-10'[4-(4-amino-3-sulfonatoanilino)-[6-methyl-(2-sulfonatoethyl)amino]-1,3,5-triazin-2,4-diimino]bis[benzo[1,2-B:4,5-B']di[1,4]benzoxazine-4,11-disulfonate; mono to hepta(lithium and/or sodium)10,10'-diamino-6,6',3,3'[(2-sulfonato)-1,4-phenylenediiminobis[6-methyl-(2-sulfonatoethyl)amino]-1,3,5-triazin-2,4-diyldiimino]bis[benzo[1,2-B:4,5-B']di[1,4]benzoxazine-4,11-disulfonate	430-200-7	—	Xi; R41 R52-53	Xi R: 41-52/53 S: (2-)26-39-61		

▼M1

Indekso Nr.	Tarptautinė cheminė identifikacija	EB Nr.	CAS Nr.	Klasifikacija	Ženklinimas	Ribinės koncentracijos	Pastabos
607-524-00-4	tall oil 2-[(tetrahydro-2*H*-pyran-2-yl) thio]ethyl esters	430-310-5	—	R53	R: 53 S: 61		
607-525-00-X	(*Z*)-2-methoxymino-2-[2-(tritylamino)thiazol-4-yl]acetic acid	431-520-1	64485-90-1	E; R2 Carc. Cat. 3; R40 R52-53	E; Xn R: 2-40-52/53 S: (2-)23-25-35-36/37-61		

▼B

607-526-00-5	cartap (ISO); 1,3-bis(carbamoylthio)-2-(dimethylamino)-propane	—	15263-53-3	N; R50-53	N R: 50/53 S: 60-61		
607-527-00-0	reaction mass of: 1-(1'*H*,1'*H*,2'*H*,2'*H*-tridecafluorooctyl)-12-(1"*H*,1"*H*,2"*H*,2"*H*-tridecafluorooctyl)dodecanedioate; 1-(1'*H*,1'*H*,2'*H*,2'*H*-tridecafluorooctyl)-12-(1"*H*,1"*H*,2"*H*,2"*H*-heptdecafluorodecyl)dodecanedioate; 1-(1'*H*,1'*H*,2'*H*,2'*H*-tridecafluorooctyl)-12-(1"*H*,1"*H*,2"*H*,2"*H*-heneicosafluorododecyl)-dodecanedioate; 1-(1'*H*,1'*H*,2'*H*,2'*H*-tridecafluorooctyl)-12-(1"*H*,1"*H*,2"*H*,2"*H*-pentacosafluorotetradecyl)dodecanedioate; 1-(1'*H*,1'*H*,2'*H*,2'*H*-heptadecafluorodecyl)-12-(1"*H*,1"*H*,2"*H*,2"*H*-heptadecafluorodecyl)-dodecanedioate; 1-(1'*H*,1'*H*,2'*H*,2'*H*-heptadecafluorodecyl)-12-(1"*H*,1"*H*,2"*H*,2"*H*-heneicosafluorododecyl)dodecanedioate	423-180-6	—	Xn; R48/22	Xn R: 48/22 S: (2-)36		

▼M1

607-528-00-6	(*S*)-3-methyl-2-(2-oxotetrahydropyrimidine-1-yl)butyric acid	430-900-2	192725-50-1	Xi; R41	Xi R: 41 S: (2-)26-39		
607-529-00-1	benzyl *cis*-4-ammonium-4'-toluenesulfonato-1-cyclohexanecarboxylate	426-070-6	67299-45-0	R52-53	R: 52/53 S: 61		

▼M1

Indekso Nr.	Tarptautinė cheminė identifikacija	EB Nr.	CAS Nr.	Klasifikacija	Ženklinimas	Ribinės koncentracijos	Pastabos
607-530-00-7	reaction mass of isomers of: C_{7-9}-alkyl 3-(3,5-di-*tert*-butyl-4-hydroxyphenyl)propionate	406-040-9	125643-61-0	R53	R: 53 S: 61		
607-531-00-2	methyl 3-amino-4,6-dibromo-2-methylbenzoate	425-190-6	119916-05-1	Xn; R48/22 N; R51-53	Xn; N R: 48/22-51/53 S: (2-)22-36-61		
607-532-00-8	(*S*)-1-[2-*tert*-butoxycarbonyl-3-(2-methoxyethoxy)propyl]-1-cyclopentanecarboxylic acid, cyclohexylamine salt	425-510-4	167944-94-7	R52-53	R: 52/53 S: 61		
607-533-00-3	pentasodium monohydrogen 6-chloro-3,10-bis[2-[4-chloro-6-(2,4-disulfophenylamino)-1,3,5-triazin-2-yl-amino]ethylamino]-13-ethylbenzo[5.6][1.4]oxazino[2,3-b]phenoxazine-4,11-disulfonate	414-910-4	—	Xi; R41 R43	Xi R: 41-43 S: (2-)22-24-26-37/39		
607-534-00-9	ethyl 2-(3-benzoylphenyl)propanoate	414-920-9	60658-04-0	T; R25-48/25 R43 N; R51-53	T; N R: 25-43-48/25-51/53 S: (1/2-)36/37-45-61		
607-535-00-4	potassium 4-iodo-2-sulfonato-benzoic acid	426-620-5	—	Xi; R41 R52-53	Xi R: 41-52/53 S: (2-)26-39-61		
607-536-00-X	(2,6-xylyloxy) acetic acid	430-910-7	13335-71-2	Xn; R22 Xi; R41 R52-53	Xn R: 22-41-52/53 S: (2-)26-39-61		
607-537-00-5	isopropylammonium 2-(3-benzoylphenyl)-propionate	417-970-1	—	T; R25-48/25 Xn; R21 Xi; R41 N; R50-53	T; N R: 21-25-41-48/25-50/53 S: (1/2-)22-26-36/37/39-45-60-61		
607-539-00-6	propyl((4-(5-oxo-3-propylisoxazolidin-4-ylidenmethin)phenyl)propoxycarbonylmethyleneamino)acetate	431-000-2	198705-81-6	R53	R: 53 S: 61		
607-540-00-1	1-(mercaptomethyl)cyclopropylacetic acid	420-240-3	162515-68-6	C; R34 Xn; R21/22 R43 N; R51-53	C; N R: 21/22-34-43-51/53 S: (1/2-)22-26-36/37/39-45-61		

▼M1

Indekso Nr.	Tarptautinė cheminė identifikacija	EB Nr.	CAS Nr.	Klasifikacija	Ženklinimas	Ribinės koncentracijos	Pastabos
607-541-00-7	[(1-methyl-1,2-ethanediyl)bis[nitrilobis(methylene)]]tetrakis(phosphonic acid)	421-940-1	28698-31-9	Xi; R41 N; R50-53	Xi; N R: 41-50/53 S: (2-)26-39-60-61		
607-542-00-2	methyl 2-(4-butanesulfonamidophenoxy)tetradecanoate	422-110-1	—	N; R50-53	N R: 50/53 S: 60-61		
607-543-00-8	poly-[((4-((4-(ethyl-ethylene)amino)phenyl)-(4-(ethyl-(2-oxyethylene)amino)phenyl)methinyl)-3-methylcyclohexa-2,5-dienylidene)-*N*-ethyl-*N*-(2-hydroxyethyl)ammonium acetate]	427-480-8	176429-22-4	Xi; R37/38-41 N; R50-53	Xi; N R: 37/38-41-50/53 S: (2-)26-37/39-60-61		
607-544-00-3	ethyl 6,8-difluoro-1-(formylmethylamino)-1,4-dihydro-7-(4-methyl)piperazin-1-yl)-4-oxo-quinoline-3-carboxylate	427-490-2	158585-86-5	R52-53	R: 52/53 S: 61		
607-545-00-9	1,2-dimethyl-3-(1-methylethenyl)cyclopentyl acetate	424-070-0	94346-09-5	Xi; R38 N; R51-53	Xi; N R: 38-51/53 S: (2-)37-61		
607-546-00-4	reaction mass of: methyl {[5-acetylamino-4-(2-chloro-4-nitrophenylazo)phenyl]methoxycarbonylmethylamino}acetate; methyl {[5-acetylamino-4-(2-chloro-4-nitrophenylazo)phenyl]ethoxycarbonylmethylamino}acetate	424-290-7	188070-47-5	R43	Xi R: 43 S: (2-)22-24-37		
607-547-00-X	18-methylnonadecyl 2,2 -dimethylpropanoate	424-370-1	125496-22-2	Xi; R38 R43 R53	Xi R: 38-43-53 S: (2-)24-37-61		
607-548-00-5	1-(2,4-dichlorophenyl)-2-(1*H*-imidazol-1-yl)ethanone methanesulfonate	431-010-7	154486-26-7	Xn; R22 Xi; R41 N; R51-53	Xn; N R: 22-41-51/53 S: (2-)22-26-39-61		
607-549-00-0	methyl (*E*)-2((3-(1,3-benzodioxol-5-yl)-2-methyl-1-propenyl)amino)benzoate	424-430-7	125778-19-0	N; R50-53	N R: 50/53 S: 60-61		

▼M1

Indekso Nr.	Tarptautinė cheminė identifikacija	EB Nr.	CAS Nr.	Klasifikacija	Ženklinimas	Ribinės koncentracijos	Pastabos
607-550-00-6	2-amino-4-bromo-5-chlorobenzoic acid	424-700-4	—	Xi; R41 R52-53	Xi R: 41-52/53 S: (2-)26-39-61		
607-551-00-1	tetrabutylammonium 2-amino-6-iodopurinate	424-710-9	156126-48-6	Xn; R21/22-48/22 Xi; R38-41 R43 N; R51-53	Xn; N R: 21/22-38-41-43-48/22-51/53 S: (2-)26-36/37/39-61		
607-552-00-7	hexadecyl 3-amino-4-isopropoxybenzoate	424-830-1	—	R53	R: 53 S: 35-61		
607-553-00-2	7-amino-4-hydroxy-2-naphthalenesulfonic acid, coupled with 5 (or 8) -amino-8 (or 5)-[[4-[[4-[[4-amino-6(or 7)-sulfo-1-naphthyl]azo]phenyl]amino]-3-sulfophenyl]azo]-2-naphthalenesulfonic acid and 4-hydroxy-7-(phenylamino)-2-naphthalenesulfonic acid, sodium salt	424-850-0	—	Xi; R41	Xi R: 41 S: (2-)26-39		
607-554-00-8	2,4-diamino-5-[4-[(2-sulfoxyl ethyl)sulfonyl]phenylazo]benzenesulfonic acid	424-870-1	27624-67-5	E; R3 Xi; R41 R52-53	E; Xi R: 3-41-52/53 S: (2-)22-26-35-39-61		
607-555-00-3	1,1,3,3-tetramethylbutylperoxypivalate	424-980-8	22288-41-1	F; R11 O; R7 Xi; R38 R43 N; R51-53	F; O; Xi; N R: 7-11-38-43-51/53 S: (2-)7-14-16-36/37/39-47-61		
607-556-00-9	2-acetoxymethylene-4-acetylphenylacetate	425-160-2	24085-06-1	Xn; R22-48/22 Xi; R41 R43 N; R50-53	Xn; N R: 22-41-43-48/22-50/53 S: (2-)22-26-36/37/39-60-61		
607-557-00-4	salt of: (1*S-cis*)-1-amino-2,3-dihydro-1*H*-inden-2-ol and [*R*-[*R***R**]]-2,3-dihydroxybutanedioic acid	425-210-3	169939-84-8	R43	Xi R: 43 S: (2-)24-37		
607-558-00-X	2*S*-isopropyl-5*R*-methyl-1*R*-cyclohexyl (2*R*,5*S*)-5-(4-amino-2-oxo-2*H*-pyrimidin-1-yl)-[1,3]-oxathiolane-2-carboxylate	425-250-1	147027-10-9	N; R51-53	N R: 51/53 S: 61		

▼M1

Indekso Nr.	Tarptautinė cheminė identifikacija	EB Nr.	CAS Nr.	Klasifikacija	Ženklinimas	Ribinės koncentracijos	Pastabos
607-559-00-5	coconut oil, reaction products with glycerol esters of 3,5-bis(1,1-dimethylethyl)-4-hydroxybenzenepropanoic acid	425-400-6	179986-09-5	R53	R: 53 S: 61		
607-560-00-0	(*R*,*S*)-2-butyloctanedioic acid	431-210-4	50905-10-7	Xi; R41	Xi R: 41 S: (2-)26-39		
607-561-00-6	sodium 4-hydroxy-3-(*N*'-(2-(2-hydroxyethylenesulfonyl)ethylene)ureido)-5-nitrobenzenesulfonate	425-460-3	—	R43 R52-53	Xi R: 43-52/53 S: (2-)24-37-61		
607-562-00-1	reaction mass of: (2*R*,3*R*)-3-(2-ethoxyphenoxy)-2-hydroxy-3-phenylpropylammonium methanesulfonate; (2*S*,3*S*)-3-(2-ethoxyphenoxy)-2-hydroxy-3-phenylpropylammonium methanesulfonate	425-530-3	98769-75-6	Xn; R22 Xi; R41 N; R51-53	Xn; N R: 22-41-51/53 S: (2-)22-26-39-61		
607-563-00-7	5,7-dichloro-4-hydroxyquinoline-3-carboxylic acid	431-250-2	171850-30-9	N; R51-53	N R: 51/53 S: 61		
607-564-00-2	1,6-hexanediammonium, sodium 5-sulfato-1,3-benzenedicarboxylate	425-730-0	51178-75-7	R43	Xi R: 43 S: (2-)24-37		
607-565-00-8	3-ethyl 5-methyl 2-(2-aminoethoxymethyl)-4-(2-chlorophenyl)-1,4-dihydro-6-methyl-3,5-pyridinedicarboxylate	425-820-1	88150-42-9	T; R25 Xn; R48/22 Xi; R41 N; R50-53	T; N R: 25-41-48/22-50/53 S: (1/2-)26-36/37/39-45-60-61		
607-566-00-3	reaction mass of: dodecylphenyl dodecylhydroxybenzenecarboxylate; bis(dodecylphenyl)dodecyl hydroxybenzenedicarboxylate	426-140-6	—	R53	R: 53 S: 61		

▼M1

Indekso Nr.	Tarptautinė cheminė identifikacija	EB Nr.	CAS Nr.	Klasifikacija	Ženklinimas	Ribinės koncentracijos	Pastabos
607-567-00-9	potassium 3-iodo-6-methylbenzenesulfonate	426-300-5	—	Xi; R41	Xi R: 41 S: (2-)26-39		
607-568-00-4	potassium 2-chloro-3-(benzyloxy)propionate	426-350-8	138666-92-9	Xn; R22-48/22 Xi; R41 R43	Xn R: 22-41-43-48/22 S: (2-)26-36/37/39		
607-569-00-X	reaction mass of: sodium 2-amino-4-(2,6-difluoropyrimidin-4-ylamino)benzenesulfonate; sodium 2-amino-4-(4,6-difluoropyrimidin-4-ylamino)benzenesulfonate	426-470-0	—	R43	Xi R: 43 S: (2-)22-24-37		
607-570-00-5	sodium (6*R-trans*)-7-amino-8-oxo-3-[[[1-(sulfomethyl)-1*H*-tetrazol-5-yl]thio]methyl]-5-thia-1-azabicyclo[4.2.0]oct-2-ene-2-carboxylate monohydrate	426-520-1	71420-85-4	R43	Xi R: 43 S: (2-)24-37		
607-571-00-0	2-cyclopentene-1-acetic acid, 3-hydroxy-2-pentyl-, methyl ester acetate	431-400-7	57374-49-9	R43 N; R51-53	Xi; N R: 43-51/53 S: (2-)24-37-61		
607-572-00-6	diethyl thiophosphoryl (*Z*)-(2-aminothiazol-4-yl)methoxyimino acetate	426-790-0	162208-27-7	Xn; R21/22-48/22 R43 N; R50-53	Xn; N R: 21/22-43-48/22-50/53 S: (2-)36/37-60-61		
607-573-00-1	reaction mass of: disodium 7-(2,4-difluoropyrimidin-6-ylamino)-4-hydroxy-3-(4-methoxy-2-sulfonatophenylazo)naphthalene-2-sulfonate; disodium 7-(4,6-difluoropyrimidin-2-ylamino)-4-hydroxy-3-(4-methoxy-2-sulfonatophenylazo)naphthalene-2-sulfonate	426-840-1	—	Xi; R41	Xi R: 41 S: (2-)22-26-39		
607-574-00-7	[1*R*-(1-α,2β,5α)]-mono[5-methyl-2-(1-methylethyl)cyclohexyl]butanedioate	426-890-4	77341-67-4	Xi; R41	Xi R: 41 S: (2-)26-39		

▼M1

Indekso Nr.	Tarptautinė cheminė identifikacija	EB Nr.	CAS Nr.	Klasifikacija	Ženklinimas	Ribinės koncentracijos	Pastabos
607-575-00-2	4-(5-(5-[1-(4-carboxyphenyl)hexahydro-2,4,6-trioxopyrimidin-5-ylidene]penta-1,3-dienyl)-1,2,3,4-tetrahydro-6-hydroxy-2,4-dioxopyrimidin-1-yl)benzoic acid-triethylamine salt	426-900-7	—	Xi; R37 R52-53	Xi R: 37-52/53 S: (2-)61		
607-576-00-8	branched, octyl 3-[3,5-di(*tert*-butyl)-4-hydroxyphenyl]propanoate	427-030-0	—	N; R50-53	N R: 50/53 S: 60-61		
607-577-00-3	(2*R**,3*S**)-2-(2,4-difluorophenyl)-3-(5-fluoro-4-pyrimidinyl)-1-(1*H*-1,2,4-triazol-1-yl)butan-2-ol (1*R*)-10-camphorsulfonate	427-100-0	—	Xn; R22 Xi; R41 R43 R52-53	Xn R: 22-41-43-52/53 S: (2-)22-24-26-37/39-61		
607-578-00-9	ethyl 4-((4-diethylamino-2-methylphenyl)imino)-4,5-dihydro-1-isopropyl-5-oxo-1*H*-pyrazole-3-carboxylate	427-110-5	—	Xn; R22-48/22 R53	Xn R: 22-48/22-53 S: (2-)36-61		
607-579-00-4	diethyl[(*p*-ethoxyanilino)methylene]malonate	431-430-0	103976-28-9	Xn; R22 N; R51-53	Xn; N R: 22-51/53 S: (2-)61		
607-580-00-X	ethyl 7-chloro-1-(2,4-difluorophenyl)-6-fluoro-1,4-dihydro-4-oxo-1,8-naphthyridine-3-carboxylate	422-360-1	100491-29-0	R43 N; R51-53	Xi; N R: 43-51/53 S: (2-)22-24-37-61		
607-581-00-5	ethyl 2-ethoxy-4-carboxymethylbenzoate	427-630-2	99469-99-5	Xi; R41	Xi R: 41 S: (2-)26-39		
607-582-00-0	reaction mass of: tetrasodium 7-(4-(4-fluoro-6-(4-(2-sulfonatoethylsulfonyl)phenylamino)-1,3,5-triazin-2-ylamino)-2-ureidophenylazo)-naphthalene-1,3,6-trisulfonate; tetrasodium 7-(4-(4-hydroxy-6-(4-(2-sulfonatoethylsulfonyl)phenylamino)-1,3,5-triazin-2-ylamino)-2-ureidophenylazo)naphthalene-1,3,6-trisulfonate	427-650-1	—	R52-53	R: 52/53 S: 22-61		

▼M1

Indekso Nr.	Tarptautinė cheminė identifikacija	EB Nr.	CAS Nr.	Klasifikacija	Ženklinimas	Ribinės koncentracijos	Pastabos
607-583-00-6	4-amino-3-[[4-[[2-(sulfooxy)ethyl]sulfonyl]phenyl]azo]-1-naphthalene sulfonic acid	427-680-5	188907-52-0	Xi; R41 R43 R52-53	Xi R: 41-43-52/53 S: (2-)22-24-26-37/39-61		
607-584-00-1	trisodium 3-[2-acetylamino-4-[4-chloro-6-[4-(2-sulfonatoxyethylsulfonyl)phenylamino]-1,3,5-triazine-2-ylamino]phenylazo]naphthalene-1,5-disulfonate	427-710-7	215612-56-9	Xi; R41 R43 R52-53	Xi R: 41-43-52/53 S: (2-)24-26-37/39-61		
607-585-00-7	strontium 2-[(2-hydroxy-6-sulfonato-1-naphthyl)azo]naphthalene-1-sulfonate	427-930-3	—	R43	Xi R: 43 S: (2-)22-24-37		
607-586-00-2	dodecyl 3-amino-4-chlorobenzoate	428-020-9	6195-20-6	R43 R53	Xi R: 43-53 S: (2-)24-37-61		
607-587-00-8	ethyl *cis*-4-[4-[[2-(2,4-dichlorophenyl)-2-(1*H*-imidazol-1-ylmethyl)-1,3-dioxolan-4-yl]methoxy]phenyl]piperazine-1-carboxylate	428-030-3	67914-69-6	Xn; R22-48/22 N; R50-53	Xn; N R: 22-48/22-50/53 S: (2-)36-60-61		
607-588-00-3	reaction mass of: 2-ethylhexyl 2,3,4,5-tetrabromobenzoate; bis(2-ethylhexyl) 3,4,5,6-tetrabromophthalate	428-050-2	—	R43 N; R50-53	Xi; N R: 43-50/53 S: (2-)36/37-60-61		
607-589-00-9	tetrakis(1,2,2,6,6-pentamethyl-4-piperidyl)-1,2,3,4-butanetetracarboxylate	428-070-1	91788-83-9	T; R48/25 Xn; R22 N; R50-53	T; N R: 22-48/25-50/53 S: (1/2-)22-36-45-57-60-61		
607-590-00-4	hexadecyl 3-[2-(5,5-dimethyl-2,4-dioxo-1,3-oxazolidin-3-yl)-4,4-dimethyl-3-oxovaleramido]-4-isopropoxybenzoate	428-140-1	210706-50-6	R53	R: 53 S: 61		
607-591-00-X	reaction mass of: trisodium 5-(4-fluoro-6-morpholin-4-yl-1,3,5-triazin-2-ylamino)-4-hydroxy-3-(4-(2-sulfooxyethanesulfonyl)phenylazo)naphthalene-2,7-disulfonate; disodium 3-(4-ethenesulfonylphenylazo)-5-(4-fluoro-6-morpholin-4-yl-1,3,5-triazin-2-ylamino)-4-hydroxynaphthalene-2,7-disulfonate	428-400-4	—	Xi; R41	Xi R: 41 S: (2-)22-26-39		

▼M1

Indekso Nr.	Tarptautinė cheminė identifikacija	EB Nr.	CAS Nr.	Klasifikacija	Ženklinimas	Ribinės koncentracijos	Pastabos
607-592-00-5	di(C_{9-11}-alkyl) cyclohexane-1,4-dicarboxylate	428-870-0	—	R53	R: 53 S: 61		
607-593-00-0	4-(2-methylacryloyloxy)phenyl 4-allyloxybenzoate	429-000-2	159235-16-2	R43 R52-53	Xi R: 43-52/53 S: (2-)24-37-61		
607-594-00-6	ethyl (1*S*,5*R*,6*S*)-5-(1-ethylpropoxy)-7-oxabicyclo[4.1.0]hept-3-ene-3-carboxylate	429-020-1	204254-96-6	Xn; R48/22 R43	Xn R: 43-48/22 S: (2-)22-36/37		
607-595-00-1	*N*-amidino-*N*-methylglycine-2-oxopropionate	429-120-5	208535-04-0	Xi; R41	Xi R: 41 S: (2-)26-39		
607-596-00-7	ethyl 2-(4-phenoxyphenyl)lactate	429-220-9	132584-17-9	R43 N; R50-53	Xi; N R: 43-50/53 S: (2-)36/37-57-60-61		
607-597-00-2	tetrasodium 4,4'-bis{4-[4-(2-hydroxyethylamino)-6-(4-sulfonatoanilino)-1,3,5-triazin-2-ylamino]phenylazo}stilbene-2,2'-disulfonate	429-230-3	—	Xi; R41	Xi R: 41 S: (2-)22-26-39		
607-598-00-8	trisodium 3-amino-4-[4-[4-(2-(2-ethenylsulfonylethoxy)ethylamino)-6-fluoro-1,3,5-triazine-2-ylamino]-2-sulfophenylazo]-5-hydroxynaphthalene-2,7-disulfonate	429-240-8	212652-59-0	Xi; R41	Xi R: 41 S: (2-)26-39		
607-599-00-3	1,1-dimethylpropyl 3,5,5-trimethylperoxyhexanoate	431-610-9	68860-54-8	O; R7 R43 N; R50-53	O; Xi; N R: 7-43-50/53 S: (2-)3-14-36/37/39-60-61		
607-600-00-7	(1*S*,1'*R*)-[1-(3',3'-dimethyl-1'-cyclohexyl)ethoxycarbonyl]methyl propanoate	431-700-8	—	N; R51-53	N R: 51/53 S: 61		

▼M1

Indekso Nr.	Tarptautinė cheminė identifikacija	EB Nr.	CAS Nr.	Klasifikacija	Ženklinimas	Ribinės koncentracijos	Pastabos
607-601-00-2	1,4-dihydroxy-2,2,6,6-tetramethyl piperidinium-2-hydroxy-1,2,3-propanetricarboxylate	429-370-5	220410-74-2	Xn; R22	Xn R: 22 S: (2-)		
607-602-00-8	ethyl (3-cyanomethyl-3,4-dihydro-4-oxophthalazin-1-yl)acetate	429-680-0	122665-86-5	R43 R52-53	Xi R: 43-52/53 S: (2-)24-37-61		
607-603-00-3	lithium sodium 4,4',4"-(nitrilotris(ethane-2,1-diylimino(6-chloro-1,3,5-triazine-4,2-diyl)imino))tris(5-hydroxy-6-(1-sulfonaphthalene-2-ylazo)-2,7-naphthalene)disulfonate	429-730-1	193562-37-7	Xi; R41 R43	Xi R: 41-43 S: (2-)22-24-26-37/39		
607-604-00-9	guanidinium benzoate	429-820-0	26739-54-8	Xn; R22	Xn R: 22 S: (2-)22-25		
607-605-00-4	methyl 4-iodo-2-(3-(4-methoxy-6-methyl-1,3,5-triazine-2-yl)ureidosulfonyl)benzoate	429-890-2	144550-06-1	N; R50-53	N R: 50/53 S: 60-61		
607-606-00-X	(*Z*)-2-(2-t-butoxycarbonylamino-4-thiazolyl)-pent-2-enoic acid	430-100-3	86978-24-7	Xn; R22	Xn R: 22 S: (2-)22		

607-607-00-5	reaction mass of: calcium bis(C_{10-14} branched alkyl salicylate);
	calcium bis(C_{18-30}-alkyl salicylate);
	calcium C_{10-14} branched alkylsalicylato-C_{18-30}-alkyl salicylate;
	calcium bis (C_{10-14} branched alkyl phenolate);
	calcium bis (C_{18-30}-alkyl phenolate);
	calcium C_{10-14} branched alkylphenolato-C_{18-30}-alkyl phenolate;
	C_{10-14} branched alkyl phenol;
	C_{18-30}-alkyl phenol
		430-180-1	—	Xi; R38
				N; R51-53
					Xi; N
					R: 38-51/53
					S: (2-)24-37-61		

607-608-00-0	pentapotassium 2-(4-{5-[1-(2,5-disulfophenyl)-4,5-dihydro-3-methylcarbamoyl-5-oxopyrazol-4-ylidene]-3-(2-pyrrolidinone-1-yl)-1,3-pentadienyl}-3-methylcarbamoyl-5-oxopyrazol-1-yl)benzene-1,4-disulfonate	430-210-1	—	N; R50-53	N R: 50/53 S: 60-61		

▼M1

Indekso Nr.	Tarptautinė cheminė identifikacija	EB Nr.	CAS Nr.	Klasifikacija	Ženklinimas	Ribinės koncentracijos	Pastabos
607-609-00-6	ethyl (3*R*)-4-cyano-3-hydroxybutanoate	430-220-6	141942-85-0	Xi; R36	Xi R: 36 S: (2-)26		
607-610-00-1	trisodium 4-hydroxy-6-(sulfonatomethylamino)-5-(2-(2-sulfatoethylsulfonyl)phenylazo)naphthalene-2-sulfonate	430-280-3	—	R43	Xi R: 43 S: (2-)22-24-37		
607-611-00-7	methyl 3-amino-2,2,3-trimethylbutyrate	431-720-7	90886-53-6	C; R34 Xn; R22 R52-53	C R: 22-34-52/53 S: (1/2-)23-26-36/37/39-45-61		
607-612-00-2	reaction mass of: 3,3,4,4,5,5,6,6,7,7,8,8,8-tridecafluoro-1-octanesulfonic acid; ammonium 3,3,4,4,5,5,6,6,7,7,8,8,8-tridecafluoro-1-octanesulfonate	432-190-1	182176-52-9	Xn; R22-48/22 Xi; R41	Xn R: 22-41-48/22 S: (2-)26-36/37/39		
▼M6 607-613-00-8	reaction mass of: succinic acid monopersuccinic acid dipersuccinic acid monomethyl ester of succinic acid monomethyl ester of persuccinic acid dimethyl succinate glutaric acid monoperglutaric acid diperglutaric acid monomethyl ester of glutaric acid monomethyl ester of perglutaric acid dimethyl glutarate adipic acid monoperadipic acid diperadipic acid monomethyl ester of adipic acid monomethyl ester of peradipic acid dimethyl adipate hydrogen peroxide methanol water	432-790-1		C; R34 Xn; R20/21/22-68/20/21/22	C R: 20/21/22-34-68/20/21/22 S: (1/2-)26-28-36/37/39-45		

▼M1

Indekso Nr.	Tarptautinė cheminė identifikacija	EB Nr.	CAS Nr.	Klasifikacija	Ženklinimas	Ribinės koncentracijos	Pastabos
607-614-00-3	2-(10-oxo-10*H*-9-oxa-10-phosphaphenanthren-10-ylmethyl)succinic acid	426-480-5	63562-33-4	R43 R52-53	Xi R: 43-52/53 S: (2-)24-37-61		
607-615-00-9	reaction product of thioglycerol and mercaptoacetic acid consisting mainly of 3-mercapto-1,2-bismercaptoacetoxypropane and oligomers of this substance	431-120-5	—	T; R23 Xn; R22 Xi; R36 R43	T R: 22-23-36-43 S: (1/2-)24-26-37-45		
607-616-00-4	2,4-dichloro-5-fluorobenzoylchloride	428-390-1	86393-34-2	Xi; R37/38-41 R43 R52-53	Xi R: 37/38-41-43-52/53 S: (2-)24-26-37/39-61		
607-617-00-X	bis(2-ethylhexyl)-4,5-epoxycyclohexane-1,2-dicarboxylate	430-700-5	10138-36-0	R43	Xi R: 43 S: (2-)24-37		
607-618-00-5	menadione sodium bisulfite; 2-naphthalenesulfonic acid,1,2,3,4-tetrahydro-2-methyl-1,4-dioxo-, sodium salt	204-987-0	130-37-0	Xi; R36/38 N; R50-53	Xi; N R: 36/38-50/53 S: (2-)24/25-60-61		
607-619-00-0	menadione nicotinamide bisulfite; 1,2,3,4-tetrahydro-2-methyl-1,4-dioxonaphthalene-2-sulfonic acid, compound with nicotin-3-amide (1:1)	277-543-7	73581-79-0	Xi; R36/38 N; R50-53	Xi; N R: 36/38-50/53 S: (2-)24/25-60-61		
607-620-00-6	trisodium nitrilotriacetate	225-768-6	5064-31-3	Carc. Cat. 3; R40 Xn; R22 Xi; R36	Xn R: 22-36-40 S: (2-)26-36/37-46	Carc. Cat. 3; R40: C ≥ 5 %	
607-621-00-1	milbemectin (ISO); [reaction mass of milbemycin A3 (CAS No 51596-10-2) and milbemycin A4 (CAS No 51596-11-3) (30:70)]	—	—	Xn; R20/22 N; R50-53	Xn; N R: 20/22-50/53 S: (2-)46-60-61	N; R50-53: C ≥ 0,25 % N; R51-53: 0,025 % ≤ C < 0,25 % R52-53: 0,0025 % ≤ C < 0,025 %	

▼M1

Indekso Nr.	Tarptautinė cheminė identifikacija	EB Nr.	CAS Nr.	Klasifikacija	Ženklinimas	Ribinės koncentracijos	Pastabos
607-622-00-7	2-ethylhexyl-2-ethylhexanoate	231-057-1	7425-14-1	Repr. Cat. 3; R63	Xn R: 63 S: (2-)36/37		
607-623-00-2	diisobutyl phthalate	201-553-2	84-69-5	Repr. Cat. 2; R61 Repr. Cat. 3; R62	T R: 61-62 S: 53-45	Repr. Cat. 2; R61: C ≥ 25 % Repr. Cat. 3; R62: C ≥ 5 %	
607-624-00-8	perfluorooctane sulfonic acid; heptadecafluorooctane-1-sulfonic acid; [1] potassium perfluorooctanesulfonate; potassium heptadecafluorooctane-1-sulfonate; [2] diethanolamine perfluorooctane sulfonate; [3] ammonium perfluorooctane sulfonate; ammonium heptadecafluorooctanesulfonate; [4] lithium perfluorooctane sulfonate; lithium heptadecafluorooctanesulfonate [5]	217-179-8 [1] 220-527-1 [2] 274-460-8 [3] 249-415-0 [4] 249-644-6 [5]	1763-23-1 [1] 2795-39-3 [2] 70225-14-8 [3] 29081-56-9 [4] 29457-72-5 [5]	Carc. Cat. 3; R40 Repr. Cat. 2; R61 T; R48/25 Xn; R20/22 R64 N; R51-53	T; N R: 61-20/22-40-48/25-64-51/53 S: 53-45-61		E
607-625-00-3	clodinafop-propargyl (ISO)	—	105512-06-9	Xn; R22-48/22 R43 N; R50-53.	Xn; N R: 22-43-48/22-50/53 S: (2-)24-36/37-46-60-61	R43: C ≥ 0,001 % N; R50-53: C ≥ 25 % N; R51-53: 2,5 % ≤ C < 25 % R52-53: 0,25 % ≤ C < 2,5 %	
607-626-00-9	ethyl 1-(2,4-dichlorophenyl)-5-(trichloromethyl)-1*H*-1,2,4-triazole-3-carboxylate	401-290-5	103112-35-2	Carc. Cat.2; R45 N; R50-53	T; N R: 45-50/53 S: 53-45-60-61		
607-627-00-4	[(4*S*,5*S*)-4-benzyl-2-oxo-5-oxazolidinyl]-methyl 4-nitrobenzenesulfonate	416-360-0	162221-28-5	R43	Xi R: 43 S: (2-)22-24-37		
607-628-00-X	4-oxo-4-(*p*-tolyl)butyric acid adduct with 4-ethylmorpholine	419-240-6	171054-89-0	Xi; R41	Xi R: 41 S: (2-)26-39		

▼M1

Indekso Nr.	Tarptautinė cheminė identifikacija	EB Nr.	CAS Nr.	Klasifikacija	Ženklinimas	Ribinės koncentracijos	Pastabos
607-629-00-5	[[2-methyl-1-(1-oxopropoxy)propoxy](4-phenylbutyl)phosphinyl] acetic acid	419-270-1	123599-82-6	Xi; R36	Xi R: 36 S: (2-)26		
607-630-00-0	acrylic acid, 3-(trimethoxysilyl)propyl ester	419-560-6	4369-14-6	Xn; R20 C; R34 R43 R52-53	C R: 20-34-43-52/53 S: (1/2-)26-36/37/39-45-61		
607-631-00-6	reaction mass of: 2-(2-((oxo(phenyl)acetyl)oxy)ethoxy)ethyl oxo(phenyl)acetate; (2-(2-hydroxyethoxy)ethyl) oxo(phenyl)acetate	442-300-8	—	R43	Xi R: 43 S: (2-)24-37		
607-632-00-1	*N*-[3-(2,4-di-(1,1-dimethyl-propyl)phenoxy)-propyl]-1-hydroxy-5-(2-methylpropyl-oxycarbonylamino)-naphthamide	420-210-1	111244-14-5	R53	R: 53 S: 61		
607-633-00-7	trisodium 5-{[4-chloro-6-(1-naphthylamino)-1,3,5-triazin-2-yl]amino}-4-hydroxy-3-[(*E*)-(4-methoxy-2-sulfonatophenyl)diazenyl]-2,7-naphthalenedisulfonate	440-480-2	341026-59-3	Xi; R41 R43	Xi R: 41-43 S: (2-)22-24-26-37/39		
607-634-00-2	(*S*)-(-)-2-acetoxypropionylchloride; (1*S*)-2-chloro-1-methyl-2-oxoethyl acetate	420-610-4	36394-75-9	Xn; R22 C; R34 R43	C R: 22-34-43 S: (1/2-)23-26-36/37/39-45		
607-635-00-8	trisodium *N*-(3-propionato)-l-aspartate	422-090-4	172737-80-3	Xi; R41	Xi R: 41 S: (2-)26-39		
607-636-00-3	1-bromo-2-methylpropyl propionate	422-900-6	158894-67-8	R10 Carc. Cat.3; R40 C; R34 R43	C R: 10-34-40-43 S: (1/2-)7/9-8-23-26-36/37/39-45		
607-637-00-9	disodium 8-amino-5-{4-[2-(sulfonatoethoxy)sulfonyl]phenylazo}naphthalene-2-sulfonate	423-730-5	250688-43-8	Xi; R41	Xi R: 41 S: (2-)26-39		

▼M1

Indekso Nr.	Tarptautinė cheminė identifikacija	EB Nr.	CAS Nr.	Klasifikacija	Ženklinimas	Ribinės koncentracijos	Pastabos
607-638-00-4	2-hydroxybenzoic acid 2-butyloctyl ester	431-090-3	190085-41-7	R53	R: 53 S: 61		
607-639-00-X	2-(2-oxo-5-(1,1,3,3-tetramethylbutyl)-2,3-dihydro-1-benzofuran-3-yl)-4-(1,1,3,3-tetramethylbutyl)phenyl acetate	431-770-1	216698-07-6	R53	R: 53 S: 61		
607-641-00-0	2-(formylamino)-3-thiophenecarboxylic acid; 2-formamido-3-thiophenecarboxylic acid	431-930-9	43028-69-9	Xn; R22 R43	Xn R: 22-43 S: (2-)22-24-37		
607-642-00-6	3,6,9-trithiaundecamethylene-1,11-dimethacrylate	432-210-7	141631-22-3	N; R50-53	N R: 50/53 S: 60-61		
607-643-00-1	dimethyl (2*S*)-2-hydroxysuccinate	432-310-0	617-55-0	R10 Xi; R41 R43	Xi R: 10-41-43 S: (2-)24-26-37/39-43		
607-644-00-7	methyl 2,2-dimethyl-6-methylenecyclohexanecarboxylate	432-350-9	81752-87-6	Xi; R38	Xi R: 38 S: (2-)37		
607-645-00-2	tetrasodium 2-(4-fluoro-6-(methyl-(2-(sulfatoethylsulfonyl)ethyl)amino)-1,3,5-triazin-2-ylamino)-5-hydroxy-6-(4-methyl-2-sulfonatophenylazo)naphthalene-1,7-disulfonate	432-550-6	243858-01-7	Xi; R41	Xi R: 41 S: (2-)22-26-39		
607-646-00-8	d-erythro-hexanoic acid 2,4-dideoxy-3,5-*O*-(1-methylethylidene)-1,1-dimethylethylester; *tert*-butyl 2-[(4*R*,6*S*)-6-(hydroxymethyl)-2,2-dimethyl-1,3-dioxan-4-yl]acetate	432-960-5	124655-09-0	Xn; R22	Xn R: 22 S: (2-)25		
607-647-00-3	5-acetoxy-2-(*R,S*)butyryloxymethyl-1,3-oxathiolane	433-530-1	143446-73-5	Xn; R22 R43 N; R50	Xn; N R: 22-43-50 S: (2-)24-37-57-61		
607-649-00-4	[3-(chlorocarbonyl)-2-methylphenyl]acetate	433-690-0	167678-46-8	C; R35 R43	C R: 35-43 S: (1/2-)7/8-26-36/37/39-45		
607-650-00-X	2-methyl-1,5-pentanediamine-1,3-benzenedicarboxylate	433-910-5	145153-52-2	R43	Xi R: 43 S: (2-)24-37		

▼M1

Indekso Nr.	Tarptautinė cheminė identifikacija	EB Nr.	CAS Nr.	Klasifikacija	Ženklinimas	Ribinės koncentracijos	Pastabos
607-651-00-5	sodium 2-(nonanoyloxy)benzenesulfonate	434-360-9	91125-43-8	Xi; R41 R43	Xi R: 41-43 S: (2-)24-26-37/39		
607-652-00-0	ethyl N^2-dodecanoyl-l-argininate hydrochloride	434-630-6	60372-77-2	Xi; R41 N; R50	Xi; N R: 41-50 S: (2-)26-39-61		
607-653-00-6	tetrakis(bis(2-hydroxyethyl)methylammonium) 3-(4-(7-acetylamino-1-hydroxy-3-sulfonatonaphthalen-2-ylazo)-5-methoxy-2-sulfonatophenylazo)-7-(4-amino-3-sulfonatophenylamino)-4-hydroxynaphthalene-2-sulfonate	434-840-8	225786-91-4	N; R51-53	N R: 51/53 S: 61		
607-654-00-1	(*S*)-3-hydroxy-γ-butyrolactone	434-990-4	7331-52-4	R43	Xi R: 43 S: (2-)23-24-37		
607-655-00-7	ethyl 6,8-dichlorooctanoate	435-080-1	1070-64-0	R43 N; R51-53	Xi; N R: 43-51/53 S: (2-)24-37-61		
607-656-00-2	sodium salt of 4-amino-3,6-bis[[5-[[4-chloro-6-[(2-methyl-4-sulfophenyl)amino]-1,3,5-triazin-2-yl]amino]-2-sulfophenyl]azo]-5-hydroxy-2,7-naphthalenedisulfonic acid	435-350-7	141250-43-3	Xi; R41 R52-53	Xi R: 41-52/53 S: (2-)22-26-39-61		
607-657-00-8	pentasodium 7-(4-(4-(3-(2-sulfatoethanesulfonyl)phenylamino)-6-(4-(2-sulfatoethanesulfonyl)phenylamino)-1,3,5-triazin-2-ylamino)-2-ureidophenylazo)naphthalene-1,3,6-trisulfonate	436-920-8	172399-10-9	Xi; R41	Xi R: 41 S: (2-)22-26-39		
607-658-00-3	3,10-diamino-6,13-dichloro-2-((6-(((4-(1,1-dimethylethyl)phenyl)sulfonyl)amino)-2-naphthalenyl)sulfonyl)-4,11-triphenodioxazinedisulfonic acid, lithium potassium sodium salt	440-770-9	371921-63-0	Xi; R41 R52-53	Xi R: 41-52/53 S: (2-)26-39-61		

▼M1

Indekso Nr.	Tarptautinė cheminė identifikacija	EB Nr.	CAS Nr.	Klasifikacija	Ženklinimas	Ribinės koncentracijos	Pastabos
607-659-00-9	pentasodium *N*-[5-[[4-[[3-[(aminocarbonyl)amino]-4-[(3,6,8-trisulfonatonaphthalen-2-yl)azo]phenyl]amino]-6-chloro-1,3,5-triazin-2-yl]amino]-2-sulfonato-4-[[4-[[-2-(oxysulfonato)ethyl] sulfonyl]phenyl]azo]phenyl]-3-aminopropanoic acid	442-030-0	321912-47-4	Xi; R41	Xi R: 41 S: (2-)22-26-39		
607-660-00-4	2-{4-[4-[4-fluoro-6-(2-(2-vinylsulfonylethoxy)ethylamino)-1,3,5-triazin-2-ylamino]phenylazo]phenylazo}naphthalene-4,6,8-trisulfonate, trisodium salt	442-230-8	321679-52-1	Xi; R41	Xi R: 41 S: (2-)22-26-39		
607-661-00-X	1,1-dimethylethyl 4'-(bromomethyl)biphenyl-2-carboxylate	442-850-9	114772-40-6	R43 R53	Xi R: 43-53 S: (2-)22-24-37-61		
607-662-00-5	methyl 2-(acetylamino)-3-chloropropionate	442-860-3	87333-22-0	R43 N; R50-53	Xi; N R: 43-50/53 S: (2-)24-37-60-61		
607-663-00-0	bis(2-ethylhexyl) naphthalene-2,6-dicarboxylate	442-980-6	127474-91-3	R53	R: 53 S: 61		
607-664-00-6	methyl 2-chlorosulfonyl-4-(methanesulfonylaminomethyl) benzoate	443-120-2	393509-79-0	Xi; R41 N; R51-53	Xi; N R: 41-51/53 S: (2-)26-39-61		
607-665-00-1	*trans*-methyl-2-ethyl-but-2-enoate	443-150-6	101226-85-1	R10	R: 10 S: 23		
607-666-00-7	(2*S*)-5-(benzyloxy)-2-(1,3-dioxo-1,3-dihydro-2*H*-isoindol-2-yl)-5-oxopentanoic acid	443-560-5	88784-33-2	Xi; R36	Xi R: 36 S: (2-)26		
607-667-00-2	chloro-1-ethylcyclohexyl carbonate	444-950-8	99464-83-2	Muta. Cat.3; R68 R43	Xn R: 43-68 S: (2-)23-36/37		
607-668-00-8	*trans*-2-isopropyl-5-carboxy-1,3-dioxane	445-770-2	42031-28-7	Xi; R41 R52-53	Xi R: 41-52/53 S: (2-)22-26-39-61		

▼M1

Indekso Nr.	Tarptautinė cheminė identifikacija	EB Nr.	CAS Nr.	Klasifikacija	Ženklinimas	Ribinės koncentracijos	Pastabos
607-669-00-3	methyl (9-acetoxy-3,8,10-triethyl-7,8,10-trimethyl-1,5-dioxa-9-aza-spiro[5.5]undec-3-yl)octadecanoate	445-990-9	376588-17-9	R43 R53	Xi R: 43-53 S: (2-)24-37-61		
607-670-00-9	dibutyl-3-(4-(5-ammonio-2-butyl)benzofuran-3-yl)carbonyl)phenoxy)propyl ammonium oxalate; (5-amino-2-butylbenzofuran-3-yl) [4-(3-dibutylaminopropoxy)phenyl]methanone, dioxalate	448-700-9	500791-70-8	Xn; R48/22 Xi; R41 R43 N; R50-53	Xn; N R: 41-43-48/22-50/53 S: (2-)22-26-36/37/39-60-61	N; R50-53: C ≥ 2,5 % N; R51-53: 0,25 % ≤ C < 2,5 % R52-53: 0,025 % ≤ C < 0,25 %	
607-671-00-4	diethyl 1,4-cyclohexanedicarboxylate	417-310-0	72903-27-6	N; R51-53	N R: 51/53 S: 61		
607-672-00-X	reaction mass of: 2-hydroxy-3-(methacryloyloxy)propyl (2-benzoyl)benzoate; 1-hydroxymethyl-2-(methacryloyloxy)ethyl (2-benzoyl)benzoate; x-hydroxy-y-(methacryloyloxy)propyl(or -ethyl) (2-benzoyl)benzoate	419-000-0	—	R43 N; R51-53	Xi; N R: 43-51/53 S: (2-)24-37-61		
607-673-00-5	1-ethyl-5,6,7,8-tetrahydroquinolinium tosylate	419-570-0	—	Xn; R22 R52-53	Xn R: 22-52/53 S: (2-)61		
607-675-00-6	reaction mass of: *cis*-9-octadecenedioic acid; *cis*-9-*cis*-12-octadecadienedioic acid; hexadecanedioic acid; octadecanedioic acid	422-260-8	—	Xi; R41 N; R50-53	Xi; N R: 41-50/53 S: (2-)26-39-60-61		
607-676-00-1	reaction mass of: 2-methylnonanedioic acid; 2,4-dimethyl-4-methoxycarbonylundecanedioic acid; 2,4,6-trimethyl-4,6-dimethoxycarbonyltridecanedioic acid; 8,9-dimethyl-8,9-dimethoxycarbonylhexadecanedioic acid	423-670-1	—	Xi; R41 R43	Xi R: 41-43 S: (2-)24-26-37/39		
607-677-00-7	2,5-dioxopyrrolidin-1-yl *N*-{[methyl[[2-(1-methylethyl)-4-thiazolyl]methyl]amino]carbonyl}-l-valinate	424-660-8	—	Xn; R48/22 Xi; R41 R43	Xn R: 41-43-48/22 S: (2-)22-26-36/37/39		

▼M1

Indekso Nr.	Tarptautinė cheminė identifikacija	EB Nr.	CAS Nr.	Klasifikacija	Ženklinimas	Ribinės koncentracijos	Pastabos
607-678-00-2	reaction mass of: ethyl (2*R*,3*R*)-3-isopropyl-bicyclo[2.2.1]hept-5-ene-2-carboxylate; ethyl (2*S*,3*S*)-3-isopropylbicyclo[2.2.1]hept-5-ene-2-carboxylate	427-090-8	—	R43 N; R51-53	Xi; N R: 43-51/53 S: (2-)23-25-36/37-61		
607-679-00-8	reaction mass of: 3-{5-[3-(4-{1,6-dihydro-2-hydroxy-4-methyl-1-[3-(methylammonio)-propyl]-6-oxo-3-pyridylazo}benzamido)phenylazo]-1,2-dihydro-6-hydroxy-4-methyl-2-oxo-1-pyridyl}propyl(methyl)ammonium di(acetate); 3-{5-[4-(3-{1,6-dihydro-2-hydroxy-4-methyl-1-[3-(methylammonio)propyl]-6-oxo-3-pyridylazo}benzamido]phenylazo]-1,2-dihydro-6-hydroxy-4-methyl-2-oxo-1-pyridyl}propyl(dimethyl)ammonium di(acetate); 3-{5-[3-(4-{1-[3-(dimethylammonio)propyl]-1,6-dihydro-2-hydroxy-4-methyl-6-oxo-3-pyridylazo}benzamido)phenylazo]-1,2-dihydro-6-hydroxy-4-methyl-2-oxo-1-pyridyl}propyl(dimethyl)ammonium di(acetate)	431-440-5	—	Xi; R41 N; R51-53	Xi; N R: 41-51/53 S: (2-)22-26-39-61		
607-680-00-3	*tert*-butyl(6-{2-[4-(4-fluorophenyl)-6-isopropyl-2-[methyl(methylsulfonyl)amino]-pyrimidin-5-yl]vinyl}(4*S*,6*S*)-2,2-dimethyl[1,3]dioxan-4-yl)acetate	432-810-9	—	R53	R: 53 S: 61		
607-681-00-9	reaction mass of: 9-nonyl-10-octyl-19-carbonyloxyhexadecylnonadecanoic acid; 9-nonyl-10-octyl-19-carbonyloxyoctadecyl-nonadecanoic acid; dihexadecyl 9-nonyl-10-octylnonadecan-dioate; 1-octadecyl,19-hexadecyl 9-nonyl-10-octyl-nonadecandioate; dioctadecyl 9-nonyl-10-octylnonadecan-dioate	432-910-2	—	R53	R: 53 S: 61		
607-682-00-4	complex reaction mass of Chinese gum rosin post reacted with acrylic acid	434-230-1	144413-22-9	R53	R: 53 S: 61		

▼M1

Indekso Nr.	Tarptautinė cheminė identifikacija	EB Nr.	CAS Nr.	Klasifikacija	Ženklinimas	Ribinės koncentracijos	Pastabos
607-683-00-X	reaction mass of: methyl 3-((1*E*)-2-methylprop-1-enyl)-2,2-dimethylcyclopropanecarboxylate; methyl 3-((1*Z*)-2-methylprop-1-enyl)-2,2-dimethylcyclopropanecarboxylate (20:80)	435-450-0	—	R43 N; R51-53	Xi; N R: 43-51/53 S: (2-)24-37-61		
607-684-00-5	alkenes, C_{12-14}, hydroformylation products, distn. residues, C-(hydrogen sulfobutanedioates), disodium salts	435-660-2	243662-67-1	Xi; R38 R43	Xi R: 38-43 S: (2-)24-37		
607-685-00-0	ammonium 2-cocoyloxyethanesulfonate	441-050-7	—	Xi; R38-41	Xi R: 38-41 S: (2-)26-37/39		
607-686-00-6	6,6'-bis(diazo-5,5',6,6'-tetrahydro-5,5'-dioxo)[methylene-bis(5-(6-diazo-5,6-dihydro-5-oxo-1-naphthylsulphonyloxy)-6-methyl-2-phenylene]di(naphthalene-1-sulfonate)	441-550-5	—	E; R2 F; R11 Carc. Cat. 3; R40	E; Xn R: 2-11-40 S: (2-)7-22-36/37		
607-687-00-1	reaction mass of: 2-{3,6-bis-[(2-ethylphenyl)-methylamino]-xanthylium-9-yl}-benzenesulfonate (2-10 %); 2-{3,6-bis-[(2,3-dimethylphenyl)-methylamino]-xanthylium-9-yl}-benzenesulfonate (2-10 %); 2-{3,6-bis-[(2,4-dimethylphenyl)-methylamino]-xanthylium-9-yl}-benzenesulfonate (2-10 %); 2-{3,6-bis-[(2,5-dimethylphenyl)-methylamino]-xanthylium-9-yl}-benzenesulfonate (2-10 %); 2-{3-[(2,3-dimethylphenyl)-methylamino]-6-[(2-ethylphenyl)-methylamino]-xanthylium-9-yl}-benzenesulfonate (7-20 %); 2-{3-[(2,4-dimethylphenyl)-methylamino]-6-[(2-ethylphenyl)-methylamino]-xanthylium-9-yl}-benzenesulfonate (7-20 %); 2-{3-[(2,5-dimethylphenyl)-methylamino]-6-[(2-ethylphenyl)-methylamino]-xanthylium-9-yl}-benzenesulfonate (7-20 %); 2-{3-[(2,3-dimethylphenyl)-methylamino]-6-[(2,4-dimethylphenyl)-methylamino]-xanthylium-9-yl}-benzenesulfonate (7-20 %);	442-800-6	—	Xi; R38 N; R51-53	Xi; N R: 38-51/53 S: (2-)37-61		

▼M1

Indekso Nr.	Tarptautinė cheminė identifikacija	EB Nr.	CAS Nr.	Klasifikacija	Ženklinimas	Ribinės koncentracijos	Pastabos
	2-{3-[(2,3-dimethylphenyl)-methylamino]-6-[(2,5-dimethylphenyl)-methylamino]-xanthylium-9-yl}-benzenesulfonate (7-20 %); 2-{3-[(2,4-dimethylphenyl)-methylamino]-6-[(2,5-dimethylphenyl)-methylamino]-xanthylium-9-yl}-benzenesulfonate (7-20 %)						
607-688-00-7	(*R*)-1-cyclohexa-1,4-dienyl-1-methoxycarbonyl-methylammoniumchloride	444-320-2	—	Xn; R22	Xn R: 22 S: (2-)		
607-689-00-2	reaction mass of: methyl 1,4-dimethylcyclohexanecarboxylate („para-isomer“ including *cis*- and *trans*- isomers); methyl 1,3-dimethylcyclohexanecarboxylate („meta-isomer“ including *cis*- and *trans*-isomers)	444-920-4	—	R52-53	R: 52/53 S: 61		
607-690-00-8	dimethyl[2*S*,2*S*']-6,6,6'6'-tetramethoxy-2,2'-[*N*,*N*'-bis(trifluoracetyl)-*S*,*S*'-bi(*L*-homocysteinyl) diimino]dihexanoate	432-860-1	255387-46-3	R43	Xi R: 43 S: (2-)24-37		
607-691-00-3	magnesium salts, fatty acids, C_{16-18} and C_{18} unsaturated, branched and linear	448-690-6	—	R53	R: 53 S: 61		
607-692-00-9	zinc salts, fatty acids, C_{16-18} and C_{18} unsaturated, branched and linear	446-470-4	—	R53	R: 53 S: 61		
607-693-00-4	hexyl 2-(1-(diethylaminohydroxyphenyl)-methanoyl)benzoate	443-860-6	302776-68-7	R53	R: 53 S: 61		
607-694-00-X	ethyl 5,5-diphenyl-2-isoxazoline-3-carboxylate	443-870-0	163520-33-0	Xn; R22 R43 N; R50-53	Xn; N R: 22-43-50/53 S: (2-)22-36/37-60-61		
▼M3 607-698-00-1	4-*tert*-butylbenzoic acid	202-696-3	98-73-7	Repr. Cat. 2; R60 T; R48/23/24/25 Xn; R22	T R: 60-22-48/23/24/25 S: 53-45		E
▼M6 607-699-00-7	bifenthrin (ISO); (2-methylbiphenyl-3-yl)methyl *rel*-(1*R*,3*R*)-3-[(1*Z*)-2-chloro-3,3,3-trifluoroprop-1-en-1-yl]-2,2-dimethylcyclopropanecarboxylate		82657-04-3	Carc. Cat 3; R40 T; R23/25 Xn; R48/22 R43 N; R50-53	T; N R: 23/25-40-43-48/22-50/53 S: (1/2-)23-24-36/37-38-45-60-61	N; R50-53: C ≥ 0,0025 % N; R51-53: 0,00025 % ≤ C< 0,0025 % R52-53: 0,000025 % ≤ C < 0,00025 %	

▼M6

Indekso Nr.	Tarptautinė cheminė identifikacija	EB Nr.	CAS Nr.	Klasifikacija	Ženklinimas	Ribinės koncentracijos	Pastabos
607-700-00-0	indoxacarb (ISO); methyl (4a*S*)-7-chloro-2-{(methoxycarbonyl)[4-(trifluoromethoxy)phenyl]carbamoyl}-2,5-dihydroindeno[1,2-*e*][1,3,4]oxadiazine-4a(3*H*)-carboxylate		173584-44-6	T; R25-48/25 Xn; R20 R43 N; R50-53	T; N R: 20-25-43-48/25-50/53 S: (1/2-)24-37-45-60-61	N; R50-53: C ≥ 25 % N; R51-53: 2,5 % ≤ C < 25 % R52-53: 0,25 % ≤ C < 2,5 %	
607-701-00-6	reaction mass of (S)- Indoxacarb and (R)-Indoxacarb 75:25; methyl 7-chloro-2-{(methoxycarbonyl)[4-(trifluoromethoxy)phenyl]carbamoyl}-2,5-dihydroindeno[1,2-*e*][1,3,4]oxadiazine-4a(3*H*)-carboxylate		144171-61-9	T; R48/25 Xn; R20/22 R43 N; R50-53	T; N R: 20/22-43-48/25-50/53 S: (1/2-)24-37-45-60-61	N; R50-53: C ≥ 25 % N; R51-53: 2,5 % ≤ C < 25 % R52-53: 0,25 % ≤ C < 2,5 %	
607-702-00-1	dihexyl phthalate	201-559-5	84-75-3	Repr. Cat. 2; R60-61	T R: 60-61 S: 45-53		
607-703-00-7	ammoniumpentade- cafluorooctanoate	223-320-4	3825-26-1	Carc. Cat. 3; R40 Repr. Cat. 2; R61 R64 T; R48/23 Xn; R20/22-48/21/22 Xi; R41	T R: 61-20/22-40-41-48/23-48/21/22-64 S: 45-53		
607-704-00-2	perfluorooctanoic acid	206-397-9	335-67-1	Carc. Cat. 3; R40 Repr. Cat. 2; R61 R64 T; R48/23 Xn; R20/22-48/21/22 Xi; R41	T R: 61-20/22-40-41-48/23-48/21/22-64 S: 45-53		

▼B

608-001-00-3	acetonitrile; cyanomethane	200-835-2	75-05-8	F; R11 Xn; R20/21/22 Xi; R36	F; Xn R: 11-20/21/22-36 S: (2-)16-36/37		
608-002-00-9	trichloroacetonitrile	208-885-7	545-06-2	T; R23/24/25 N; R51-53	T; N R: 23/24/25-51/53 S: (1/2-)45-61		

▼B

Indekso Nr.	Tarptautinė cheminė identifikacija	EB Nr.	CAS Nr.	Klasifikacija	Ženklinimas	Ribinės koncentracijos	Pastabos
608-003-00-4	acrylonitrile	203-466-5	107-13-1	F; R11 Carc. Cat. 2; R45 T; R23/24/25 Xi; R37/38-41 R43 N; R51-53	F; T; N R: 45-11-23/24/25-37/38-41-43-51/53 S: - 53-45-61	T; R23/24/25: C ≥ 1 % Xn; R20/21/22: 0,2 % ≤ C < 1 %	D E
608-004-00-X	2-hydroxy-2-methylpropionitrile; 2-cyanopropan-2-ol; acetone cyanohydrin	200-909-4	75-86-5	T+; R26/27/28 N; R50-53	T+; N R: 26/27/28-50/53 S: (1/2-)7/9-27-45-60-61		
▼M1 608-005-00-5	*n*-butyronitrile	203-700-6	109-74-0	F; R11 T; R23/24/25	F; T R: 11-23/24/25 S: (1/2-)16-36/37-45-63		
▼B 608-006-00-0	bromoxynil (ISO) 3,5-dibromo-4-hydroxybenzonitrile; bromoxynil phenol	216-882-7	1689-84-5	Repr. Cat. 3; R63 T+; R26 T; R25 R43 N; R50-53	T+; N R: 25-26-43-63-50/53 S: (1/2-)27/28-36/37-45-63-60-61	N; R50-53: C ≥ 2,5 % N; R51-53: 0,25 % ≤ C < 2,5 % R52-53: 0,025 % ≤ C < 0,25 %	
608-007-00-6	ioxynil (ISO) 4-hydroxy-3,5-diiodobenzonitrile	216-881-1	1689-83-4	Repr. Cat. 3; R63 T; R23/25 Xn; R21-48/22 Xi; R36 N; R50-53	T; N R: 21-23/25-36-48/22-63-50/53 S: (1/2-)36/37-45-60-61-63	N; R50-53: C ≥ 2,5 % N; R51-53: 0,25 % ≤ C < 2,5 % R52-53: 0,025 % ≤ C < 0,25 %	
608-008-00-1	chloroacetonitrile	203-467-0	107-14-2	T; R23/24/25 N; R51-53	T; N R: 23/24/25-51/53 S: (1/2-)45-61		
608-009-00-7	malononitrile	203-703-2	109-77-3	T; R23/24/25 N; R50-53	T; N R: 23/24/25-50/53 S: (1/2-)23-27-45-60-61		

▼B

Indekso Nr.	Tarptautinė cheminė identifikacija	EB Nr.	CAS Nr.	Klasifikacija	Ženklinimas	Ribinės koncentracijos	Pastabos
608-010-00-2	methacrylonitrile; 2-methyl-2-propene nitrile	204-817-5	126-98-7	F; R11 T; R23/24/25 R43	F; T R: 11-23/24/25-43 S: (1/2-)9-16-18-29-45	T; R23/24/25: C ≥ 1 % Xn; R20/21/22: 0,2 % ≤ C < 1 % R43: C ≥ 0,2 %	D
▼M1 608-011-00-8	oxalonitrile; cyanogen	207-306-5	460-19-5	F+; R12 T; R23 N; R50-53	F+; T; N R: 12-23-50/53 S: (1/2-)9-16-23-33-45-63-60-61		
▼B 608-012-00-3	benzonitrile	202-855-7	100-47-0	Xn; R21/22	Xn R: 21/22 S: (2-)23		
608-013-00-9	2-chlorobenzonitrile	212-836-5	873-32-5	Xn; R21/22 Xi; R36	Xn R: 21/22-36 S: (2-)23		
▼M1 608-014-00-4	chlorothalonil (ISO); tetrachloroisophthalonitrile	217-588-1	1897-45-6	Carc. Cat. 3; R40 T+; R26 Xi; R37-41 R43 N; R50-53	T+; N R: 26-37-40-41-43-50/53 S: (1/2-)28-36/37/39-45-60-61	N; R50-53: C ≥ 2,5 % N; R51-53: 0,25 % ≤ C < 2,5 % R52-53: 0,025 % ≤ C < 0,25 %	
▼B 608-015-00-X	dichlobenil (ISO); 2,6-dichlorobenzonitrile	214-787-5	1194-65-6	Xn; R21 N; R51-53	Xn; N R: 21-51/53 S: (2-)36/37-61		
608-016-00-5	1,4-Dicyano-2,3,5,6-tetra-chloro-benzene	401-550-8	1897-41-2	R43 N; R50-53	Xi; N R: 43-50/53 S: (2-)24-37-60-61		

▼B

Indekso Nr.	Tarptautinė cheminė identifikacija	EB Nr.	CAS Nr.	Klasifikacija	Ženklinimas	Ribinės koncentracijos	Pastabos
608-017-00-0	bromoxynil octanoate (ISO); 2,6-dibromo-4-cyanophenyl octanoate	216-885-3	1689-99-2	Repr. Cat. 3; R63 T; R23 Xn; R22 R43 N; R50-53	T; N R: 22-23-43-63-50/53 S: (1/2-)36/37-45-63-60-61	N; R50-53: C ≥ 2,5 % N; R51-53: 0,25 % ≤ C < 2,5 % R52-53: 0,025 % ≤ C < 0,25 %	
608-018-00-6	ioxynil octanoate (ISO); 4-cyano-2,6-diiodophenyl octanoate	223-375-4	3861-47-0	Repr. Cat. 3; R63 T; R25 Xi; R36 R43 N; R50-53	T; N R: 25-36-43-63-50/53 S: (1/2-)26-36/37-45-60-61	N; R50-53: C ≥ 2,5 % N; R51-53: 0,25 % ≤ C < 2,5 % R52-53: 0,025 % ≤ C < 0,25 %	
608-019-00-1	2,2'-dimethyl-2,2'-azodipropiononitrile; ADZN	201-132-3	78-67-1	E; R2 F; R11 Xn; R20/22 R52-53	E; Xn R: 2-11-20/22-52/53 S: (2-)39-41-47-61		

▼M1

608-020-00-7	diphenoxymethylenecyanamide	427-300-8	79463-77-7	Xi; R41 R52-53	Xi R: 41-52/53 S: (2-)26-39-61		

▼B

608-021-00-2	3-(2-(diaminomethyleneamino)thiazol-4-ylmethylthio)propionitrile	403-710-2	76823-93-3	Xn; R22 R43	Xn R: 22-43 S: (2-)22-24-37		
608-022-00-8	3,7-dimethyloctanenitrile	403-620-3	40188-41-8	Xi; R38 R43 N; R51-53	Xi; N R: 38-43-51/53 S: (2-)36/37-61		
608-023-00-3	fenbuconazole (ISO) 4-(4-chlorophenyl)-2-phenyl-2-[(1*H*-1,2,4-triazol-1-yl)methyl]butanenitrile	406-140-2	114369-43-6	N; R50-53	N R: 50/53 S: 60-61		

▼B

Indekso Nr.	Tarptautinė cheminė identifikacija	EB Nr.	CAS Nr.	Klasifikacija	Ženklinimas	Ribinės koncentracijos	Pastabos
608-024-00-9	2-(4-(*N*-butyl-*N*-phenethylamino)phenyl)ethylene-1,1,2-tricarbonitrile	407-650-8	97460-76-9	R53	R: 53 S: 61		
608-025-00-4	2-nitro-4,5-bis(benzyloxy)phenylacetonitrile	410-970-0	117568-27-1	R53	R: 53 S: 61		
608-026-00-X	3-cyano-3,5,5-trimethylcyclohexanone	411-490-4	7027-11-4	Xn; R22-48/22 R43 R52-53	Xn R: 22-43-48/22-52/53 S: (2-)36/37-61		
608-027-00-5	reaction mass of: 3-(4-ethylphenyl)-2,2-dimethylpropanenitrile; 3-(2-ethylphenyl)-2,2-dimethylpropanenitrile; 3-(3-ethylphenyl)-2,2-dimethylpropanenitrile	412-660-0	—	N; R51-53	N R: 51/53 S: 61		
608-028-00-0	4-(2-cyano-3-phenylamino-acryloyloxy-methyl)-cyclohexyl-methyl 2-cyano-3-phenylamino)-acrylate	413-510-7	147374-67-2	Xn; R48/20/21 R43 N; R51-53	Xn; N R: 43-48/20/21-51/53 S: (2-)36/37-61		
608-029-00-6	1,2-dihydro-6-hydroxy-4-methyl-1-[3-(1-methylethoxy)propyl]-2-oxo-3-pyridinecarbonitrile	411-990-2	68612-94-2	R43	Xi R: 43 S: (2-)24-37		
608-030-00-1	*N*-acetyl-*N*-[5-cyano-3-(2-dibutylamino-4-phenylthyazol-5-yl-methylene)-4-methyl-2,6-dioxo-1,2,3,6-tetrahydropyridin-1-yl]benzamide	412-340-0	147741-93-3	N; R50-53	N R: 50/53 S: 60-61		
608-031-00-7	2-benzyl-2-methyl-3-butenitrile	407-870-4	97384-48-0	Xn; R22 R52-53	Xn R: 22-52/53 S: (2-)61		
▼M1 608-032-00-2	acetamiprid (ISO); (*E*)-N^1-[(6-chloro-3-pyridyl)methyl]-N^2-cyano-N^1-methylacetamidine	—	135410-20-7	Xn; R22 R52-53	Xn R: 22-52/53 S: (2-)46-61		

▼B

Indekso Nr.	Tarptautinė cheminė identifikacija	EB Nr.	CAS Nr.	Klasifikacija	Ženklinimas	Ribinės koncentracijos	Pastabos
608-033-00-8	*N*-butyl-3-(2-chloro-4-nitrophenylhydrazono)-1-cyano-2-methylprop-1-ene-1,3-dicarboximide	407-970-8	75511-91-0	R43 R52-53	Xi R: 43-52/53 S: (2-)24-37-61		
▼M1 608-034-00-3	chlorfenapyr (ISO); 4-bromo-2-(4-chlorophenyl)-1-ethoxymethyl-5-trifluoromethylpyrrole-3-carbonitrile	—	122453-73-0	T; R23 Xn; R22 N; R50-53	T; N R: 22-23-50/53 S: (1/2-)13-36/37-45-60-61	N; R50-53: C ≥ 0,25 % N; R51-53: 0,025 % ≤ C < 0,25 % R52-53: 0,0025 % ≤ C < 0,025 %	
▼B 608-035-00-9	(±)-α-[(2-acetyl-5-methylphenyl)-amino]-2,6-dichlorobenzene-aceto-nitrile	419-290-9	—	R43 R53	Xi R: 43-53 S: (2-)24-37-61		
608-036-00-4	3-(2-{4-[2-(4-cyanophenyl)vinyl]phenyl}vinyl)benzonitrile	419-060-8	79026-02-1	R53	R: 53 S: 61		
608-037-00-X	reaction mass of: (*E*)-2,12-tridecadiennitrile; (*E*)-3,12-tridecadiennitrile; (*Z*)-3,12-tridecadiennitrile	422-190-8		N; R50-53	N R: 50/53 S: 60-61		
608-038-00-5	2,2,4-trimethyl-4-phenyl-butane-nitrile	422-580-8	75490-39-0	Xn; R22 N; R51-53	Xn; N R: 22-51/53 S: (2-)61		
608-039-00-0	2-phenylhexanenitrile	423-460-8	3508-98-3	Xn; R22 N; R50-53	Xn; N R: 22-50/53 S: (2-)23-60-61		
608-040-00-6	4,4'-dithiobis(5-amino-1-(2,6-dichloro-4-(trifluoromethyl)phenyl)-1*H*-pyrazole-3-carbonitrile)	423-490-1	130755-46-3	N; R50-53	N R: 50/53 S: 60-61		

▼B

Indekso Nr.	Tarptautinė cheminė identifikacija	EB Nr.	CAS Nr.	Klasifikacija	Ženklinimas	Ribinės koncentracijos	Pastabos
608-041-00-1	4'-((2-butyl-4-oxo-1,3-diazaspiro[4.4]non-1-ene-3-yl)methyl)(1,1'-biphenyl)-2-carbonitrile	423-500-4	138401-24-8	N; R50-53	N R: 50/53 S: 60-61		
▼M1 608-042-00-7	(*S*)-2,2-diphenyl-2-(3-pyrrolidinyl)acetonitrile hydrobromide	421-810-4	194602-27-2	Xn; R22 Xi; R41 R43 N; R51-53	Xn; N R: 22-41-43-51/53 S: (2-)24-26-37/39-61		
▼B 608-043-00-2	3-(*cis*-3-hexenyloxy)propanenitril	415-220-6	142653-61-0	T; R23 Xn; R22 N; R50-53	T; N R: 22-23-50/53 S: (1/2-)13-36/37-45-60-61		
▼M1 608-044-00-8	2-cyclohexylidene-2-phenylacetonitrile	423-740-1	10461-98-0	Xn; R22 N; R51-53	Xn; N R: 22-51/53 S: (2-)46-61		
608-046-00-9	5-(4-chloro-2-nitro-phenylazo)-1,2-dihydro-6-hydroxy-1,4-dimethyl-2-oxo-pyridine-3-carbonitrile	425-310-7	77889-90-8	R53	R: 53 S: 61		
608-047-00-4	2-piperidin-1-yl-benzonitrile	427-330-1	72752-52-4	N; R51-53	N R: 51/53 S: 61		
608-048-00-X	1-(3-cyclopentyloxy-4-methoxyphenyl)-4-oxo-cyclohexanecarbonitrile	427-450-4	152630-47-2	Xn; R22-48/22 R43 N; R51-53	Xn; N R: 22-43-48/22-51/53 S: (2-)36/37-61		
608-049-00-5	2-(4-(4-(butyl-(1-methylhexyl)amino)phenyl)-3-cyano-5-oxo-1,5-dihydropyrrol-2-ylidene)propandinitrile	429-180-2	157362-53-3	R43 N; R50-53	Xi; N R: 43-50/53 S: (2-)24-37-60-61		

▼M1

Indekso Nr.	Tarptautinė cheminė identifikacija	EB Nr.	CAS Nr.	Klasifikacija	Ženklinimas	Ribinės koncentracijos	Pastabos
608-050-00-0	reaction mass of: 5-(2-cyano-4-nitrophenylazo)-2-(2-(2-hydroxyethoxy)ethylamino)-4-methyl-6-phenylaminonicotinonitrile; 5-(2-cyano-4-nitrophenylazo)-6-(2-(2-hydroxyethoxy)ethylamino)-4-methyl-2-phenylaminonicotinonitrile	429-760-5	—	R53	R: 53 S: 61		
608-051-00-6	(*R*)-4-(4-dimethylamino-1-(4-fluorophenyl)-1-hydroxybutyl)-3-(hydroxymethyl)benzonitrile	430-760-2	219861-18-4	Xn; R22 R43 N; R51-53	Xn; N R: 22-43-51/53 S: (2-)36/37-61		
608-052-00-1	(*S*)-4-(4-dimethylamino-1-(4-fluorophenyl)-1-hydroxybutyl)-3-(hydroxymethyl)benzonitrile	430-770-7	128173-52-4	Xn; R22 R43 N; R51-53	Xn; N R: 22-43-51/53 S: (2-)36/37-61		
608-053-00-7	(*R*,*S*)-4-(4-dimethylamino-1-(4-fluorophenyl)-1-hydroxybutyl)-3-(hydroxymethyl)-benzonitrile	430-780-1	103146-25-4	Xn; R22 R43 N; R51-53	Xn; N R: 22-43-51/53 S: (2-)36/37-61		
608-054-00-2	(*R*,*S*)-4-(4-dimethylamino-1-(4-fluorophenyl)-1-hydroxybutyl)-3-(hydroxymethyl)-benzonitrile hemisulfate	430-790-6	—	Xn; R22 Xi; R41 R43 N; R51-53	Xn; N R: 22-41-43-51/53 S: (2-)22-26-36/37/39-61		
608-055-00-8	fipronil (ISO); 5-amino-1-[2,6-dichloro-4-(trifluoromethyl)phenyl]-4-[(trifluoromethyl)sulfinyl]-1*H*-pyrazole-3-carbonitrile	—	120068-37-3	T; R23/24/25-48/25 N; R50-53	T; N R: 23/24/25-48/25-50/53 S: (1/2-)28-36/37-45-60-61	N; R50-53: C ≥ 2,5 % N; R51-53: 0,25 % ≤ C < 2,5 % R52-53: 0,025 % ≤ C < 0,25 %	
608-056-00-3	*N*-methyl-*N*-cyanomethylmorpholiniummethylsulfate	429-340-1	—	Xn; R22 Xi; R41	Xn R: 22-41 S: (2-)22-26-39		

▼M5

608-057-00-9	4-(cyanomethyl)-4-methylmorpholin-4-ium hydrogen sulfate	431-200-1	208538-34-5	Xn; R22 Xi; R41 R43	Xn R: 22-41-43 S: (2-)22-24-26-37/39		
608-058-00-4	esfenvalerate (ISO); (*S*)-α-cyano-3-phenoxybenzyl-(*S*)-2-(4-chlorophenyl)-3-methylbutyrate	—	66230-04-4	T; R23/25 R43 N; R50-53	T; N R: 23/25-43-50/53 S: (1/2-)24-36/37/39-45-60-61	N; R50-53: C ≥ 0,0025 % N; R51-53: 0,00025 % ≤ C < 0,0025 % R52-53: 0,000025 % ≤ C < 0,00025 %	

▼M1

Indekso Nr.	Tarptautinė cheminė identifikacija	EB Nr.	CAS Nr.	Klasifikacija	Ženklinimas	Ribinės koncentracijos	Pastabos
608-059-00-X	5-amino-1-(2,6-dichloro-4-(trifluoromethyl)phenyl)-1*H*-pyrazole-3-carbonitrile	421-240-6	120068-79-3	N; R51-53	N R: 51/53 S: 22-61		
608-060-00-5	5-methyl-2-[(2-nitrophenyl)amino]-3-thiophenecarbonitrile	421-300-1	138564-59-7	N; R50-53	N R: 50/53 S: 22-60-61		
608-062-00-6	2-fluoro-4-hydroxybenzonitrile	422-810-7	82380-18-5	Xn; R22 Xi; R41 N; R51-53	Xn; N R: 22-41-51/53 S: (2-)22-26-39-61		
608-063-00-1	(*S*)-α-hydroxy-3-phenoxy-benzeneacetonitrile	441-070-6	61826-76-4	T; R25 Xi; R41 R43 N; R50-53	T; N R: 25-41-43-50/53 S: (1/2-)9-26-36/37/39-45-60-61		
608-064-00-7	cyanomethyltrimethylammoniummethylsulfate	433-720-2	—	R52-53	R: 52/53 S: 61		
▼B 608-065-00-2	salts of bromoxynil with the exception of those specified elsewhere in this Annex	—	—	Repr. Cat. 3; R63 T+; R26 T; R25 R43 N; R50-53	T+; N R: 25-26-43-50/53 S: (1/2-)27/28-36/37-45-63-60-61	N; R50-53: C ≥ 2,5 % N; R51-53: 0,25 % ≤ C < 2,5 % R52-53: 0,025 % ≤ C < 0,25 %	A
608-066-00-8	salts of ioxynil with the exception of those specified elsewhere in this Annex	—	—	Repr. Cat. 3; R63 T; R23/25 Xn; R21-48/22 Xi; R36 N; R50-53	T; N R: 21-23/25-36-48/22-63-50/53 S: (1/2-)36/37-45-63-60-61	N; R50-53: C ≥ 2,5 % N; R51-53: 0,25 % ≤ C < 2,5 % R52-53: 0,025 % ≤ C < 0,25 %	A
609-001-00-6	1-nitropropane	203-544-9	108-03-2	R10 Xn; R20/21/22	Xn R: 10-20/21/22 S: (2-)9	Xn; R20/21/22: C ≥ 5 %	

▼B

Indekso Nr.	Tarptautinė cheminė identifikacija	EB Nr.	CAS Nr.	Klasifikacija	Ženklinimas	Ribinės koncentracijos	Pastabos
609-002-00-1	2-nitropropane	201-209-1	79-46-9	R10 Carc. Cat. 2; R45 Xn; R20/22	T R: 45-10-20/22 S: 53-45		E
▼M6 609-003-00-7	nitrobenzene	202-716-0	98-95-3	Carc. Cat. 3; R40 Repr. Cat. 2; R60 T; R23/24/25-48/23/24/25 R52-53	T R: 23/24/25-48/23/24/25-40-60-52/53 S: 45-53		
▼B 609-004-00-2	dinitrobenzene; [1] 1,4-dinitrobenzene; [2] 1,3-dinitrobenzene; [3] 1,2-dinitrobenzene [4]	246-673-6 [1] 202-833-7 [2] 202-776-8 [3] 208-431-8 [4]	25154-54-5 [1] 100-25-4 [2] 99-65-0 [3] 528-29-0 [4]	T+; R26/27/28 R33 N; R50-53	T+; N R: 26/27/28-33-50/53 S: (1/2-)28-36/37-45-60-61		
▼M1 609-005-00-8	1,3,5-trinitrobenzene	202-752-7	99-35-4	E; R3 T+; R26/27/28 R33 N; R50-53	E; T+; N R: 3-26/27/28-33-50/53 S: (1/2-)28-36/37-45-60-61		
▼B 609-006-00-3	4-nitrotoluene	202-808-0	99-99-0	T; R23/24/25 R33 N; R51-53	T; N R: 23/24/25-33-51/53 S: (1/2-)28-37-45-61		
▼M1 609-007-00-9	2,4-dinitrotoluene; [1] dinitrotoluene [2]	204-450-0 [1] 246-836-1 [2]	121-14-2 [1] 25321-14-6 [2]	Carc. Cat. 2; R45 Muta. Cat. 3; R68 Repr. Cat. 3; R62 T; R23/24/25 Xn; R48/22 N; R50-53	T; N R: 45-23/24/25-48/22-62-68-50/53 S: 53-45-60-61		E

▼B

Indekso Nr.	Tarptautinė cheminė identifikacija	EB Nr.	CAS Nr.	Klasifikacija	Ženklinimas	Ribinės koncentracijos	Pastabos
609-008-00-4	2,4,6-trinitrotoluene; TNT	204-289-6	118-96-7	E; R2 T; R23/24/25 R33 N; R51-53	E; T; N R: 2-23/24/25-33-51/53 S: (1/2-)35-45-61		
▼M1 609-009-00-X	2,4,6-trinitrophenol; picric acid	201-865-9	88-89-1	E; R3 R4 T; R23/24/25	E; T R: 3-4-23/24/25 S: (1/2-)28-35-36/37-45		
▼B 609-010-00-5	salts of picric acid	—	—	E; R3 T; R23/24/25	E; T R: 3-23/24/25 S: (1/2-)28-35-37-45		A
609-011-00-0	2,4,6-trinitroanisole	—	606-35-9	E; R2 Xn; R20/21/22 N; R51-53	E; Xn; N R: 2-20/21/22-51/53 S: (2-)35-61		
609-012-00-6	2,4,6-trinitro-*m*-cresol	210-027-1	602-99-3	E; R2 R4 Xn; R20/21/22	E; Xn R: 2-4-20/21/22 S: (2-)35		
609-013-00-1	2,4,6-trinitro-*m*-xylene	211-187-5	632-92-8	E; R2 Xn; R20/21/22 R33	E; Xn R: 2-20/21/22-33 S: (2-)35		
609-015-00-2	4-nitrophenol; *p*-nitrophenol	202-811-7	100-02-7	Xn; R20/21/22 R33	Xn R: 20/21/22-33 S: (2-)28		
609-016-00-8	dinitrophenol (reaction mass of isomers); [1] 2,4(or 2,6)-dinitrophenol [2]	247-096-2 [1] 275-732-9 [2]	25550-58-7 [1] 71629-74-8 [2]	T; R23/24/25 R33 N; R50-53	T; N R: 23/24/25-33-50/53 S: (1/2-)28-37-45-60-61		

▼M1

Indekso Nr.	Tarptautinė cheminė identifikacija	EB Nr.	CAS Nr.	Klasifikacija	Ženklinimas	Ribinės koncentracijos	Pastabos
609-018-00-9	2,4,6-trinitroresorcinol; styphnic acid	201-436-6	82-71-3	E; R3 R4 Xn; R20/21/22	E; Xn R: 3-4-20/21/22 S: (2-)35-36/37		
▼B 609-019-00-4	lead 2,4,6-trinitro-*m*-phenylene dioxide; lead 2,4,6-trinitroresorcinoxide; lead styphnate	239-290-0	15245-44-0	E; R3 Repr. Cat. 1; R61 Repr. Cat. 3; R62 Xn; R20/22 R33 N; R50-53	E; T; N R: 61-3-20/22-33-50/53-62 S: 53-45-60-61		E1
609-020-00-X	DNOC (ISO); 4,6-dinitro-*o*-cresol	208-601-1	534-52-1	Muta. Cat. 3; R68 T+; R26/27/28 Xi; R38-41 R43 R44 N; R50-53	T+; N R: 26/27/28-38-41-43-44-50/53-68 S: (1/2-)36/37-45-60-61		
609-021-00-5	sodium salt of DNOC; sodium 4,6-dinitro-*o*-cresolate; [1] potassium salt of DNOC; potassium 4,6-dinitro-*o*-cresolate [2]	219-007-7 [1] [2]	2312-76-7 [1] 5787-96-2 [2]	T; R23/24/25 R33 N; R50-53	T; N R: 23/24/25-33-50/53 S: (1/2-)13-45-60-61		
609-022-00-0	ammonium salt of DNOC; ammonium 4,6-dinitro-*o*-tolyl oxide	221-037-0	2980-64-5	T+; R26/27/28 R33 N; R50-53	T+; N R: 26/27/28-33-50/53 S: (1/2-)13-28-45-60-61		
▼M1 609-023-00-6	dinocap (ISO); (*RS*)-2,6-dinitro-4-octylphenyl crotonates and (*RS*)-2,4-dinitro-6-octylphenyl crotonates in which „octyl“ is a reaction mass of 1-methylheptyl, 1-ethylhexyl and 1-propylpentyl groups	254-408-0	39300-45-3	Repr. Cat. 2; R61 Xn; R20/22-48/22 Xi; R38 R43 N; R50-53	T; N R: 61-20/22-38-43-48/22-50/53 S: 53-45-60-61	N; R50-53: C ≥ 0,25 % N; R51-53: 0,025 % ≤ C < 0,25 % R52-53: 0,0025 % ≤ C < 0,025 %	E
▼B 609-024-00-1	binapacryl (ISO); 2-*sec*-butyl-4,6-dinitrophenyl-3-methylcrotonate	207-612-9	485-31-4	Repr. Cat. 2; R61 Xn; R21/22 N; R50-53	T; N R: 61-21/22-50/53 S: 53-45-60-61		E

▼B

Indekso Nr.	Tarptautinė cheminė identifikacija	EB Nr.	CAS Nr.	Klasifikacija	Ženklinimas	Ribinės koncentracijos	Pastabos
609-025-00-7	dinoseb (ISO); 6-*sec*-butyl-2,4-dinitrophenol	201-861-7	88-85-7	R44 T; R24/25 Repr. Cat. 2; R61 Repr. Cat. 3; R62 Xi; R36 N; R50-53	T; N R: 61-62-24/25-36-44-50/53 S: 53-45-60-61		E
609-026-00-2	salts and esters of dinoseb, with the exception of those specified elsewhere in this Annex	—	—	R44 Repr. Cat. 2; R61 Repr. Cat. 3; R62 T; R24/25 Xi; R36 N; R50-53	T; N R: 61-62-24/25-36-44-50/53 S: 53-45-60-61		AE
609-027-00-8	dinocton; reaction mass of isomers: methyl 2-octyl-4,6-dinitrophenyl carbonate, methyl 4-octyl-2,6-dinitrophenyl carbonate	—	63919-26-6	Xn; R22 N; R50-53	Xn; N R: 22-50/53 S: (2-)60-61		
609-028-00-3	dinex (ISO); 2-cyclohexyl-4,6-dinitrophenol	205-042-5	131-89-5	T; R23/24/25 N; R50-53	T; N R: 23/24/25-50/53 S: (1/2-)13-45-60-61		
609-029-00-9	salts and esters of dinex	—	—	T; R23/24/25 N; R50-53	T; N R: 23/24/25-50/53 S: (1/2-)13-45-60-61		A
609-030-00-4	dinoterb (ISO); 2-*tert*-butyl-4,6-dinitrophenol	215-813-8	1420-07-1	Repr. Cat. 2; R61 T+; R28 T; R24 R44 N; R50-53	T+; N R: 61-24-28-44-50/53 S: 53-45-60-61		E
609-031-00-X	salts and esters of dinoterb	—	—	Repr. Cat. 2; R61 T+; R28 T; R24 N; R50-53	T+; N R: 61-24-28-50/53 S: 45-53-60-61		AE
609-032-00-5	bromofenoxim (ISO); 3,5-dibromo-4-hydroxybenzaldehyde-*O*-(2,4-dinitrophenyl)-oxime	236-129-6	13181-17-4	Xn; R22 N; R50-53	Xn; N R: 22-50/53 S: (2-)25-60-61		

▼B

Indekso Nr.	Tarptautinė cheminė identifikacija	EB Nr.	CAS Nr.	Klasifikacija	Ženklinimas	Ribinės koncentracijos	Pastabos
609-033-00-0	dinosam (ISO); 2-(1-methylbutyl)-4,6-dinitrophenol	—	4097-36-3	T; R23/24/25 N; R50-53	T; N R: 23/24/25-50/53 S: (1/2-)13-45-60-61		
609-034-00-6	salts and esters of dinosam	—	—	T; R23/24/25 N; R50-53	T; N R: 23/24/25-50/53 S: (1/2-)13-45-60-61		A
609-035-00-1	nitroethane	201-188-9	79-24-3	R10 Xn; R20/22	Xn R: 10-20/22 S: (2-)9-25-41	Xn; R20/22: C ≥ 12,5 %	
609-036-00-7	nitromethane	200-876-6	75-52-5	R5-10 Xn; R22	Xn R: 5-10-22 S: (2-)41	Xn; R22: C ≥ 12,5 %	
609-037-00-2	5-nitroacenaphthene	210-025-0	602-87-9	Carc. Cat. 2; R45	T R: 45 S: 53-45		
609-038-00-8	2-nitronaphthalene	209-474-5	581-89-5	Carc. Cat. 2; R45 N; R51-53	T; N R: 45-51/53 S: 53-45-61		
609-039-00-3	4-nitrobiphenyl	202-204-7	92-93-3	Carc. Cat. 2; R45 N; R51-53	T; N R: 45-51/53 S: 53-45-61		
609-040-00-9	nitrofen (ISO); 2,4-dichlorophenyl 4-nitrophenyl ether	217-406-0	1836-75-5	Carc. Cat. 2; R45 Repr. Cat. 2; R61 Xn; R22 N; R50-53	T; N R: 45-61-22-50/53 S: 53-45-60-61		E
609-041-00-4	2,4-dinitrophenol	200-087-7	51-28-5	T; R23/24/25 R33 N; R50	T; N R: 23/24/25-33-50 S: (1/2-)28-37-45-61		

▼B

Indekso Nr.	Tarptautinė cheminė identifikacija	EB Nr.	CAS Nr.	Klasifikacija	Ženklinimas	Ribinės koncentracijos	Pastabos
609-042-00-X	pendimethalin (ISO); *N*-(1-ethylpropyl)-2,6-dinitro-3,4-xylidine	254-938-2	40487-42-1	R43 N; R50-53	Xi; N R: 43-50/53 S: (2-)24-29-37-60-61		
609-043-00-5	quintozene (ISO); pentachloronitrobenzene	201-435-0	82-68-8	R43 N; R50-53	Xi; N R: 43-50/53 S: (2-)13-24-37-60-61		
609-044-00-0	tecnazene (ISO); 1,2,4,5-tetrachloro-3-nitrobenzene	204-178-2	117-18-0	Xn; R22 R43 N; R50-53	Xn; N R: 22-43-50/53 S: (2-)24-37-60-61		
609-045-00-6	reaction mass of: 4,6-dinitro-2-(3-octyl)phenyl methyl carbonate and 4,6-dinitro-2-(4-octyl)phenyl methyl carbonate; dinocton-6	—	8069-76-9	Xn; R22 N; R50-53	Xn; N R: 22-50/53 S: (2-)60-61		
▼M1 609-046-00-1	trifluralin (ISO) (containing < 0,5 ppm NPDA); α,α,α-trifluoro-2,6-dinitro-*N*,*N*-dipropyl-*p*-toluidine (containing < 0,5 ppm NPDA); 2,6-dinitro-*N*,*N*-dipropyl-4-trifluoromethylaniline (containing < 0,5 ppm NPDA); *N*,*N*-dipropyl-2,6-dinitro-4-trifluoromethylaniline (containing < 0,5 ppm NPDA)	216-428-8	1582-09-8	Carc. Cat. 3; R40 R43 N; R50-53	Xn; N R: 40-43-50/53 S: (2-)36/37-46-60-61	N; R50-53: C ≥ 2,5 % N; R51-53: 0,25 % ≤ C < 2,5 % R52-53: 0,025 % ≤ C < 0,25 %	
▼B 609-047-00-7	2-nitroanisole	202-052-1	91-23-6	Carc. Cat. 2; R45 Xn; R22	T R: 45-22 S: 53-45		E
609-048-00-2	sodium 3-nitrobenzenesulphonate	204-857-3	127-68-4	Xi; R36 R43	Xi R: 36-43 S: (2-)24-26-37		

▼B

Indekso Nr.	Tarptautinė cheminė identifikacija	EB Nr.	CAS Nr.	Klasifikacija	Ženklinimas	Ribinės koncentracijos	Pastabos
609-049-00-8	2,6-dinitrotoluene	210-106-0	606-20-2	Carc. Cat. 2; R45 Muta. Cat. 3; R68 Repr. Cat. 3; R62 T; R23/24/25 Xn; R48/22 R52-53	T R: 45-23/24/25-48/22-62-68-52/53 S: 53-45-61		E
609-050-00-3	2,3-dinitrotoluene	210-013-5	602-01-7	Carc. Cat. 2; R45 Muta. Cat. 3; R68 Repr. Cat. 3; R62 T; R23/24/25 Xn; R48/22 N; R50-53	T; N R: 45-23/24/25-48/22-62-68-50/53 S: 53-45-60-61		E
609-051-00-9	3,4-dinitrotoluene	210-222-1	610-39-9	Carc. Cat. 2; R45 Muta. Cat. 3; R68 Repr. Cat. 3; R62 T; R23/24/25 Xn; R48/22 N; R51-53	T; N R: 45-23/24/25-48/22-62-68-51/53 S: 53-45-61		E
609-052-00-4	3,5-dinitrotoluene	210-566-2	618-85-9	Carc. Cat. 2; R45 Muta. Cat. 3; R68 Repr. Cat. 3; R62 T; R23/24/25 Xn; R48/22 R52-53	T R: 45-23/24/25-48/22-62-68-52/53 S: 53-45-61		E
609-053-00-X	hydrazine-trinitromethane	414-850-9	—	E; R3 O; R8 Carc. Cat. 2; R45 T; R23/25 R43	E; T R: 45-3-8-23/25-43 S: 53-45		E
609-054-00-5	2,3-dinitrophenol; [1] 2,5-dinitrophenol; [2] 2,6-dinitrophenol; [3] 3,4-dinitrophenol; [4] salts of dinitrophenol [5]	200-628-7 [1] 206-348-1 [2] 209-357-9 [3] 209-415-3 [4] [5]	66-56-8 [1] 329-71-5 [2] 573-56-8 [3] 577-71-9 [4] [5]	T; R23/24/25 R33 N; R51-53	T; N R: 23/24/25-33-51 S: (1/2-)28-37-45-61		

▼B

Indekso Nr.	Tarptautinė cheminė identifikacija	EB Nr.	CAS Nr.	Klasifikacija	Ženklinimas	Ribinės koncentracijos	Pastabos
609-055-00-0	2,5-dinitrotoluene	210-581-4	619-15-8	Carc. Cat. 2; R45 Muta. Cat. 3; R68 Repr. Cat. 3; R62 T; R23/24/25 Xn; R48/22 N; R51-53	T; N R: 45-23/24/25-48/22-62-68-51/53 S: 53-45-61		E
609-056-00-6	2,2-dibromo-2-nitroethanol	412-380-9	69094-18-4	E; R2 Carc. Cat. 3; R40 Xn; R22-48/22 C; R35 R43 N; R50-53	E; C; N R: 2-22-35-40-43-48/22-50/53 S: (1/2-)23-26-36/37/39-45-60-61	Xn; R22: C ≥ 10 % C; R35: C ≥ 10 % C; R34: 5 % ≤ C < 10 % Xi; R36/37/38: 1 % ≤ C < 5 %	
609-057-00-1	3-chloro-2,4-difluoronitrobenzene	411-980-8	3847-58-3	Xn; R22 C; R34 R43 N; R50-53	C; N R: 22-34-43-50/53 S: (1/2-)22-26-28-36/37/39-45-60-61		
609-058-00-7	2-nitro-2-phenyl-1,3-propanediol	410-360-4	5428-02-4	T; R39-48/25 Xn; R21/22 Xi; R41 R43 N; R51-53	T; N R: 21/22-39-41-43-48/25-51/53 S: 53-45-61		
609-059-00-2	2-chloro-6-(ethylamino)-4-nitrophenol	411-440-1	131657-78-8	Xn; R22 R43 N; R51-53	Xn; N R: 22-43-51/53 S: (2-)22-24-37/39-61		
609-060-00-8	4-[(3-hydroxypropyl)amino]-3-nitrophenol	406-305-9	92952-81-3	Xi; R38 N; R51-53	Xi; N R: 38-51/53 S: (2-)37-61		
609-061-00-3	(*E*,*Z*)-4-chlorophenyl(cyclopropyl)ketone *O*-(4-nitrophenylmethyl)oxime	406-100-4	94097-88-8	R43 N; R50-53	Xi; N R: 43-50/53 S: (2-)24-37-60-61		

▼B

Indekso Nr.	Tarptautinė cheminė identifikacija	EB Nr.	CAS Nr.	Klasifikacija	Ženklinimas	Ribinės koncentracijos	Pastabos
609-062-00-9	2-bromo-2-nitropropanol	407-030-7	24403-04-1	T; R24 Xn; R22-48/22 C; R34 R43 N; R50-53	T; N R: 22-24-34-43-48/22-50/53 S: (1/2-)26-36/37/39-45-60-61		
609-063-00-4	2-[(4-chloro-2-nitrophenyl)amino]ethanol	413-280-8	59320-13-7	Xn; R22 N; R51-53	Xn; N R: 22-51/53 S: (2-)22-61		
609-064-00-X	mesotrione (ISO); 2-[4-(methylsulfonyl)-2-nitrobenzoyl]-1,3-cyclohexanedione	—	104206-82-8	N; R50-53	N R: 50/53 S: 60-61		
609-065-00-5	2-nitrotoluene	201-853-3	88-72-2	Carc. Cat. 2; R45 Muta. Cat. 2; R46 Repr. Cat. 3; R62 Xn; R22 N; R51-53	T; N R: 45-46-22-62-51/53 S: 53-45-61		E
609-066-00-0	lithium sodium 3-amino-10-{4-(10-amino-6,13-dichloro-4,11-disulfonatobenzo[5,6][1,4]oxazino[2,3-b]phenoxazine-3-ylamino)-6-[methyl(2-sulfonato-ethyl)amino]-1,3,5-triazin-2-ylamino}-6,13-dichlorobenzo[5,6][1,4]oxazino[2,3-b]phenoxazine-4,11-disulfonate	418-870-9	154212-58-5	Xn; R20/21/22-68/20/21/22	Xn R: 20/21/22-68/20/21/22 S: (2-)36/37		
609-067-00-6	sodium and potassium 4-(3-aminopropylamino)-2,6-bis[3-(4-methoxy-2-sulfophenylazo)-4-hydroxy-2-sulfo-7-naphthylamino]-1,3,5-triazine	416-280-6	156769-97-0	R43	Xi R: 43 S: (2-)22-24-37		

▼B

Indekso Nr.	Tarptautinė cheminė identifikacija	EB Nr.	CAS Nr.	Klasifikacija	Ženklinimas	Ribinės koncentracijos	Pastabos
609-068-00-1	musk xylene; 5-*tert*-butyl-2,4,6-trinitro-*m*-xylene	201-329-4	81-15-2	E; R2 Carc. Cat. 3; R40 N; R50-53	E; Xn; N R: 2-40-50/53 S: (2-)36/37-46-60-61		
▼M1 609-069-00-7	musk ketone; 3,5-dinitro-2,6-dimethyl-4-*tert*-butylacetophenone; 4'-*tert*-butyl-2',6'-dimethyl-3',5'-dinitroacetophenone	201-328-9	81-14-1	Carc. Cat. 3; R40 N; R50-53	Xn; N R: 40-50/53 S: (2-)36/37-46-60-61		
▼B 609-070-00-2	1,4-dichloro-2-(1,1,2,3,3,3-hexafluoropropoxy)-5-nitrobenzene	415-580-4	130841-23-5	Xn; R22 R43 N; R50-53	Xn; N R: 22-43-50/53 S: (2-)36/37/39-60-61		
609-071-00-8	reaction mass of: 2-methylsulfanyl-4,6-bis-(2-hydroxy-4-methoxy-phenyl)-1,3,5-triazine; 2-(4,6-bis-methylsulfanyl-1,3,5-triazin-2-yl)-5-methoxy-phenol	423-520-3	156137-33-6	R43	Xi R: 43 S: (2-)22-24-37		
▼M1 609-072-00-3	4-mesyl-2-nitrotoluene	430-550-0	1671-49-4	Repr. Cat. 3; R62 Xn; R22 R43 R52-53	Xn R: 22-43-62-52/53 S: (2-)22-36/37-61		
609-073-00-9	lithium potassium sodium *N*,*N*''-bis{6-[7-[4-(4-chloro-1,3,5-triazin-2-yl)amino-4-(2-ureidophenylazo)]naphthalene-1,3,6-trisulfonato]}-*N*'-(2-aminoethyl)piperazine	427-850-9	—	R43	Xi R: 43 S: (2-)22-24-37		
▼B 610-001-00-3	trichloronitromethane; chloropicrin	200-930-9	76-06-2	Xn; R22 T+; R26 Xi; R36/37/38	T+ R: 22-26-36/37/38 S: (1/2-)36/37-38-45		

▼B

Indekso Nr.	Tarptautinė cheminė identifikacija	EB Nr.	CAS Nr.	Klasifikacija	Ženklinimas	Ribinės koncentracijos	Pastabos
610-002-00-9	1,1-dichloro-1-nitroethane	209-854-0	594-72-9	T; R23/24/25	T R: 23/24/25 S: (1/2-)26-45		
610-003-00-4	chlorodinitrobenzene	—	—	T; R23/24/25 R33 N; R50-53	T; N R: 23/24/25-33-50/53 S: (1/2-)28-36/37-45-60-61		C
610-004-00-X	2-chloro-1,3,5-trinitrobenzene	201-864-3	88-88-0	E; R2 T+; R26/27/28 N; R50-53	E; T+; N R: 2-26/27/28-50/53 S: (1/2-)28-36/37-45-60-61		
610-005-00-5	1-chloro-4-nitrobenzene	202-809-6	100-00-5	Carc. Cat. 3; R40 Muta. Cat. 3; R68 T; R23/24/25 Xn; R48/20/21/22 N; R51-53	T; N R: 23/24/25-40-48/20/21/22-68-51/53 S: (1/2-)28-36/37-45-61		
610-006-00-0	chloronitroanilines with the exception of those specified elsewhere in this Annex	—	—	T+; R26/27/28 R33 N; R51-53	T+; N R: 26/27/28-33-51/53 S: (1/2-)28-36/37-45-61		A C
610-007-00-6	1-chloro-1-nitropropane	209-990-0	600-25-9	Xn; R20/22	Xn R: 20/22 S: (2-)	Xn; R20/22: C ≥ 5 %	
610-008-00-1	2,6-dichloro-4-nitroanisole	403-350-6	17742-69-7	T; R25 N; R51-53	T; N R: 25-51/53 S: (1/2-)36/37-45-61		
610-009-00-7	2-chloro-4-nitroaniline	204-502-2	121-87-9	Xn; R22 N; R51-53	Xn; N R: 22-51/53 S: (2-)22-24-61		
610-010-00-2	2-bromo-1-(2-furyl)-2-nitroethylene	406-110-9	35950-52-8	Xn; R22-48/22 C; R34 R43 N; R50-53	C; N R: 22-34-43-48/22-50/53 S: (1/2-)22-26-36/37/39-45-60-61		

▼B

Indekso Nr.	Tarptautinė cheminė identifikacija	EB Nr.	CAS Nr.	Klasifikacija	Ženklinimas	Ribinės koncentracijos	Pastabos
611-001-00-6	azobenzene	203-102-5	103-33-3	Carc. Cat. 2; R45 Muta. Cat. 3; R68 Xn; R20/22-48/22 N; R50-53	T; N R: 45-20/22-48/22-68-50/53 S: 53-45-60-61		E
611-002-00-1	azoxybenzene	207-802-1	495-48-7	Xn; R20/22	Xn R: 20/22 S: (2-)28		
611-003-00-7	fenaminosulf (ISO); sodium 4-dimethylaminobenzenediazosulphonate	205-419-4	140-56-7	T; R25 Xn; R21 R52-53	T R: 21-25-52/53 S: (1/2-)36/37-45-61		
611-004-00-2	methyl-*O*NN-azoxymethyl acetate; methyl azoxy methyl acetate	209-765-7	592-62-1	Carc. Cat. 2; R45 Repr. Cat. 2; R61	T R: 45-61 S: 53-45		
611-005-00-8	disodium {5-[(4'-((2,6-hydroxy-3-((2-hydroxy-5-sulphophenyl)azo)phenyl)azo)(1,1'-biphenyl)-4-yl)azo]salicylato(4-)}cuprate(2-); CI Direct Brown 95	240-221-1	16071-86-6	Carc. Cat. 2; R45	T R: 45 S: 53-45		
611-006-00-3	4-*o*-tolylazo-*o*-toluidine; 4-amino-2',3-dimethylazobenzene; fast garnet GBC base; AAT; *o*-aminoazotoluene	202-591-2	97-56-3	Carc. Cat. 2; R45 R43	T R: 45-43 S: 53-45		
611-007-00-9	tricyclazole (ISO); 5-methyl-1,2,4-triazolo(3,4-b)benzo-1,3-thiazole	255-559-5	41814-78-2	Xn; R22	Xn R: 22 S: (2-)		
611-008-00-4	4-aminoazobenzene; 4-phenylazoaniline	200-453-6	60-09-3	Carc. Cat. 2; R45 N; R50-53	T; N R: 45-50/53 S: 53-45-60-61		
611-009-00-X	sodium (1-(5-(4-(4-anilino-3-sulphophenylazo)-2-methyl-5-methylsulphonamidophenylazo)-4-hydroxy-2-oxido-3-(phenylazo)phenylazo)-5-nitro-4-sulphonato-2-naphtholato)iron(II)	401-220-3	—	Xn; R20 R52-53	Xn R: 20-52/53 S: (2-)61		

▼B

Indekso Nr.	Tarptautinė cheminė identifikacija	EB Nr.	CAS Nr.	Klasifikacija	Ženklinimas	Ribinės koncentracijos	Pastabos
611-010-00-5	2'-(2-cyano-4,6-dinitrophenylazo)-5'-(*N*,*N*-dipropylamino)propionanilide	403-010-7	106359-94-8	R43 R52-53	Xi R: 43-52/53 S: (2-)22-24-37-61		
611-011-00-0	*N*,*N*,*N*',*N*'-tetramethyl-3,3'-(propylenebis(iminocarbonyl-4,1-phenylenazo(1,6-dihydro-2-hydroxy-4-methyl-6-oxopyridine-3,1-diyl)))-di(propylammonium) dilactate	403-340-1	—	Xi; R41 N; R51-53	Xi; N R: 41-51/53 S: (2-)26-39-61		
611-012-00-6	reaction mass of 2,2-iminodiethanol 6-methyl-2-(4-(2,4,6-triaminopyrimidin-5-ylazo)phenyl)benzothiazole-7-sulfonate and 2-methylaminoethanol 6-methyl-2-(4-(2,4,6-triaminopyrimidin-5-ylazo)phenyl)benzothiazole-7-sulfonate and *N*,*N*-diethylpropane-1,3-diamine 6-methyl-2-(4-(2,4,6-triaminopyrimidin-5-ylazo)phenyl)benzothiazole-7-sulfonate	403-410-1	114565-65-0	R43	Xi R: 43 S: (2-)22-24-26-37		
611-013-00-1	trilithium-1-hydroxy-7-(3-sulfonatoanilino)-2-(3-methyl-4-(2-methoxy-4-(3-sulfonatophenylazo)phenylazo)phenylazo)naphthalene-3-sulfonate	403-650-7	117409-78-6	E; R2 N; R51-53	E; N R: 2-51/53 S: (2-)35-61		
611-014-00-7	(tetrasodium 1-(4-(3-acetamido-4-(4'-nitro-2,2'-disulfonatostilben-4-ylazo)anilino)-6-(2,5-disulfonatoanilino)-1,3,5-triazin-2-yl)-3-carboxypyridinium) hydroxide	404-250-5	115099-55-3	R43	Xi R: 43 S: (2-)22-24-37		
611-015-00-2	tetrasodium 4-amino-5-hydroxy-6-(4-(2-(2-(sulfonatooxy)ethylsulfonyl)ethylcarbamoyl)phenylazo)-3-(4-(2-(sulfonatooxy)ethylsulfonyl)phenylazo)naphthalene-2,7-disulfonate	404-320-5	116889-78-2	R43	Xi R: 43 S: (2-)22-24-37		

▼B

Indekso Nr.	Tarptautinė cheminė identifikacija	EB Nr.	CAS Nr.	Klasifikacija	Ženklinimas	Ribinės koncentracijos	Pastabos
611-016-00-8	reaction mass of 1,1'-((dihydroxyphenylene)bis(azo-3,1-phenylenazo(1-(3-dimethylaminopropyl)-1,2-dihydro-6-hydroxy-4-methyl-2-oxopyridine-5,3-diyl)))dipyridinium dichloride dihydrochloride, mixed isomers and 1-(1-(3-dimethylaminopropyl)-5-(3-((4-(1-(3-dimethylaminopropyl)-1,6-dihydro-2-hydroxy-4-methyl-6-oxo-5-pyridinio-3-pyridylazo)phenylazo)-2,4(or2,6 or3,5)-dihydroxyphenylazo)phenylazo)-1,2-dihydro-6-hydroxy-4-methyl-2-oxo-3-pyridyl)pyridinium dichloride	404-540-1	—	R43	Xi R: 43 S: (2-)22-24-37		
611-017-00-3	2-(4-(diethylaminopropylcarbamoyl)phenylazo)-3-oxo-*N*-(2,3-dihydro-2-oxobenzimidazol-5-yl)butyramide	404-910-2	—	R43 N; R51-53	Xi; N R: 43-51/53 S: (2-)24-37-61		
611-018-00-9	tetraammonium 5-(4-(7-amino-1-hydroxy-3-sulfonato-2-naphthylazo)-6-sulfonato-1-naphthylazo)isophthalate	405-130-5	—	R43	Xi R: 43 S: (2-)24-37		
611-019-00-4	tetralithium 6-amino-4-hydroxy-3-(7-sulfonato-4-(4-sulfonatophenylazo)-1-naphthylazo)naphthalene-2,7-disulfonate	405-150-4	106028-58-4	R43	Xi R: 43 S: (2-)24-37		
611-020-00-X	tetrakis(tetramethylammonium) 6-amino-4-hydroxy-3-(7-sulfonato-4-(4-sulfonatophenylazo)-1-naphthylazo)naphthalene-2,7-disulfonate	405-170-3	116340-05-7	T; R25 R43 R52-53	T R: 25-43-52/53 S: (1/2-)22-24-37-45-61		
611-021-00-5	2-(4-(4-cyano-3-methylisothiazol-5-ylazo)-*N*-ethyl-3-methylanilino)ethyl acetate	405-480-9	—	Xn; R22-48/22 Xi; R38 R53	Xn R: 22-38-48/22-53 S: (2-)22-36/37-61		
611-022-00-0	4-dimethylaminobenzenediazonium 3-carboxy-4-hydroxybenzenesulfonate	404-980-4	—	E; R2 T; R23/25 Xn; R21-48/22 Xi; R41 R43 N; R50/53	E; T; N R: 2-21-23/25-41-43-48/22-50/53 S: (1/2-)3-12-26-35-36/37/39-45-61		

▼B

Indekso Nr.	Tarptautinė cheminė identifikacija	EB Nr.	CAS Nr.	Klasifikacija	Ženklinimas	Ribinės koncentracijos	Pastabos
611-023-00-6	disodium 7-(4,6-dichloro-1,3,5-triazin-2-ylamino)-4-hydroxy-3-(4-(2-(sulfonatooxy)ethylsulfonyl)phenylazo) naphthalene-2-sulfonate	404-600-7	—	R43	X R: 43 S: (2-)22-24-37		
611-024-00-1	Benzidine based azo dyes; 4,4'-diarylazobiphenyl dyes, with the exception of those specified elsewhere in this Annex	—	—	Carc. Cat. 2; R45	T R: 45 S: 53-45		A
611-025-00-7	disodium 4-amino-3-[[4'-[(2,4-diaminophenyl)azo][1,1'-biphenyl]-4-yl]azo]-5-hydroxy-6-(phenylazo)naphtalene-2,7-disulphonate; C.I. Direct Black 38	217-710-3	1937-37-7	Carc. Cat. 2; R45 Repr. Cat. 3; R63	T R: 45-63 S: 53-45		
611-026-00-2	tetrasodium 3,3'-[[1,1'-biphenyl]-4,4'-diylbis(azo)]bis[5-amino-4-hydroxynaphthalene-2,7-disulphonate]; C.I. Direct Blue 6	220-012-1	2602-46-2	Carc. Cat. 2; R45 Repr. Cat. 3; R63	T R: 45-63 S: 53-45		
611-027-00-8	disodium 3,3'-[[1,1'-biphenyl]-4,4'-diylbis(azo)]bis(4-aminonaphthalene-1-sulphonate); C.I. Direct Red 28	209-358-4	573-58-0	Carc. Cat. 2; R45 Repr. Cat. 3; R63	T R: 45-63 S: 53-45		
▼M1 611-028-00-3	*C,C'*-azodi(formamide)	204-650-8	123-77-3	E; R2 R42	E; Xn R: 2-42 S: (2-)22-24-37		
▼B 611-029-00-9	*o*-dianisidine based azo dyes; 4,4'-diarylazo-3,3'-dimethoxybiphenyl dyes with the exception of those mentioned elsewhere in this Annex	—	—	Carc. Cat. 2; R45	T R: 45 S: 53-45		A ►M2 — ◄

▼B

Indekso Nr.	Tarptautinė cheminė identifikacija	EB Nr.	CAS Nr.	Klasifikacija	Ženklinimas	Ribinės koncentracijos	Pastabos
611-030-00-4	*o*-tolidine based dyes; 4,4'-diarylazo-3,3'-dimethylbiphenyl dyes, with the exception of those mentioned elsewhere in this Annex	—	—	Carc. Cat. 2; R45	T R: 45 S: 53-45		A ►**M2** — ◄
611-031-00-X	4,4'-(4-iminocyclohexa-2,5-dienylidenemethylene)dianiline hydrochloride; C.I. Basic Red 9	209-321-2	569-61-9	Carc. Cat. 2; R45	T R: 45 S: 53-45		
611-032-00-5	1,4,5,8-tetraaminoanthraquinone; C.I. Disperse Blue 1	219-603-7	2475-45-8	Carc. Cat. 2; R45 Xi; R38-41 R43	T R: 45-38-41-43 S: 53-45		
611-033-00-0	hexasodium [4,4"-azoxybis(2,2'-disulfonatostilbene-4,4'-diylazo)]-bis[5'-sulfonatobenzene-2,2'- diolato-*O*(2),*O*(2),*N*(1)]-copper(II)	400-020-3	82027-60-9	N; R51-53	N R: 51/53 S: 61		
611-034-00-6	*N*-(5-(bis(2-methoxyethyl)amino)-2-((5-nitro-2,1-benzisothiazol-3-yl)azo)phenylacetamide	402-430-8	105076-77-5	R53	R: 53 S: 61		
▼**M1** 611-035-00-1	tetralithium 6-amino-4-hydroxy-3-[7-sulfonato-4-(5-sulfonato-2-naphthylazo)-1-naphthylazo]naphthalene-2,7-disulfonate	403-660-1	107246-80-0	N; R51-53	N R: 51/53 S: 61		
▼**B** 611-036-00-7	2-(4-(5,6(or 6,7)-dichloro-1,3-benzothiazol-2-ylazo)-*N*-methyl-*m*-toluidino)ethyl acetate	405-440-0	—	R43	Xi R: 43 S: (2-)22-24-37		
611-037-00-2	3(or 5)-(4-(*N*-benzyl-*N*-ethylamino)-2-methylphenylazo)-1,4-dimethyl-1,2,4-triazolium methylsulphate	406-055-0	124584-00-5	Xn; R22 Xi; R41 R43 N; R51-53	Xn; N R: 22-41-43-51/53 S: (2-)22-24-26-37/39-61		

▼B

Indekso Nr.	Tarptautinė cheminė identifikacija	EB Nr.	CAS Nr.	Klasifikacija	Ženklinimas	Ribinės koncentracijos	Pastabos
611-038-00-8	trisodium 1-hydroxynaphthalene-2-azo-4'(5',5"-dimethylbiphenyl)-4"-azo(4"-phenylsulfonyloxybenzene)- 2',2",4-trisulfonate	406-820-9	—	Xi; R36	Xi R: 36 S: (2-)25-26		
611-039-00-3	7-[((4,6-dichloro-1,3,5-triazin-2-yl)amino)-4-hydroxy-3-(4-((2-sulfoxy)ethyl)sulfonyl)phenylazo]naphthalene-2-sulfonic acid	407-050-6	117715-57-8	R43	Xi R: 43 S: (2-)22-24-37		
611-040-00-9	3-(5-acetylamino-4-(4-[4,6-bis(3-diethylaminopropylamino)-1,3,5-triazin-2-ylamino]phenylazo)-2-(2-methoxyethoxy)phenylazo)-6-amino-4-hydroxy-2-naphthalenesulfonic acid	407-670-7	115099-58-6	N; R50-53	N R: 50/53 S: 60-61		
611-041-00-4	2-[[4[[4,6-bis[[3-(diethylamino)propyl]amino]-1,3,5-triazine-2-yl]amino]phenyl]azo]-*N*-(2,3-dihydro-2-oxo-1*H*-benzimidazol-5-yl)-3-oxobutanamide	407-680-1	98809-11-1	Xi; R41 R43 N; R51-53	Xi; N R: 41-43-51/53 S: (2-)24-26-37/39-61		
611-042-00-X	trisodium 5-amino-3-[5-(2-bromoacryloylamino)-2-sulfonatophenylazo]-4-hydroxy-6-(4-vinylsulfonylphenylazo)naphthalene-2,7-disulfonate	411-770-6	136213-71-3	R52-53	R: 52/53 S: 61		
611-043-00-5	reaction mass of: trisodium *N*(1')-*N*(2):*N*(1'")-*N*(2")-η-6-[2-amino-4-(or 6)-hydroxy-(or 4-amino-2-hydroxy)phenylazo]-6"-(1-carbaniloyl-2-hydroxyprop-1-enylazo)-5',5'"-disulfamoyl-3,3"-disulfonatobis(naphthalene-2,1'-azobenzene-1,2'-diolato-*O*(1),*O*(2'))-chromate; trisodium *N*(1')-*N*(2):*N*(1'")-*N*(2")-η-6,6"-bis(1-carbaniloyl-2-hydroxyprop-1-enylazo)-5',5'"-disulfamoyl-3,3"-disulfonatobis(naphthalene-2,1'azobenzene-1,2'-diolato-*O*(1),*O*(2'))-chromate; trisodium *N*(1')-*N*(2):*N*(1'")-*N*(2")-η-6,6"-bis[2-amino-4-(or 6)-hydroxy-(or 4-amino-2-hydroxy)phenylazo]5',5'"-disulfamoyl-3,3"-disulfonatobis(naphthalene-2,1'azobenzene-1,2'-diolato-*O*(1),*O*(2'))-chromate (2:1:1)	402-850-1	—	Xi; R41 R52-53	Xi R: 41-52/53 S: (2-)26-39-61		

▼B

Indekso Nr.	Tarptautinė cheminė identifikacija	EB Nr.	CAS Nr.	Klasifikacija	Ženklinimas	Ribinės koncentracijos	Pastabos

611-044-00-0	reaction mass of: *tert*-alkyl(C_{12}-C_{14})ammonium bis[1-[(2-hydroxy-5-nitrophenyl)azo]-2-naphthalenolato(2-)]-chromate(1-);
	tert-alkyl(C_{12}-C_{14})ammonium bis[1-[(2-hydroxy-4-nitrophenyl)azo]-2-naphthalenolato(2-)]-chromate(1-);
	tert-alkyl(C_{12}-C_{14})ammonium bis[1-[[5-(1,1-dimethylpropyl)-2-hydroxy-3-nitrophenyl]azo]-2-naphthalenolato(2-)]-chromate(1-);
	tert-alkyl(C_{12}-C_{14})ammonium [[1-[(2-hydroxy-5-nitrophenyl)azo]-2-naphthalenolato(2-)]-[1-[(2-hydroxy-5-nitrophenyl)azo]-2-naphthalenolato(2-)]]-chromate(1-);
	tert-alkyl(C_{12}-C_{14})ammonium [[1-[[5-(1,1-dimethylpropyl)-2-hydroxy-3-nitrophenyl]azo]-2-naphthalenolato(2-)]-[1-[(2-hydroxy-5-nitrophenyl)azo]-2-naphthalenolato(2-)]]-chromate(1-);
	tert-alkyl(C_{12}-C_{14})ammonium ((1-(4(or 5)-nitro-2-oxidophenylazo)-2-naphtholato)(1-(3-nitro-2-oxido-5-pentylphenylazo)-2-naphtholato))chromate(1-)
		403-720-7	117527-94-3	N; R51-53	N
					R: 51/53
					S: 61		

611-045-00-6	2-[4-[*N*-(4-acetoxybutyl)-*N*-ethyl]amino-2-methylphenylazo]-3-acetyl-5-nitrothiophene	404-830-8	—	R53	R: 53 S: 61		
611-046-00-1	4,4'-diamino-2-methylazobenzene	407-590-2	43151-99-1	T; R25 Xn; R48/22 R43 N; R50-53	T; N R: 25-43-48/22-50/53 S: (1/2-)22-28-36/37-45-60-61		
611-047-00-7	reaction mass of: 2-[[4-[*N*-ethyl-*N*-(2-acetoxyethyl)amino]phenyl]azo]-5,6-dichlorobenzothiazole; 2-[[4-[*N*-ethyl-*N*-(2-acetoxyethyl)amino]phenyl]azo]-6,7-dichlorobenzothiazole (1:1)	407-890-3	111381-11-4	R53	R: 53 S: 61		

▼B

Indekso Nr.	Tarptautinė cheminė identifikacija	EB Nr.	CAS Nr.	Klasifikacija	Ženklinimas	Ribinės koncentracijos	Pastabos
611-048-00-2	reaction mass of: 2-[[4-[bis(2-acetoxyethyl)amino]phenyl]azo]-5,6-dichlorobenzothiazole; 2-[[4-[bis(2-acetoxyethyl)amino]phenyl]azo]-6,7-dichlorobenzothiazole (1:1)	407-900-6	111381-12-5	R53	R: 53 S: 61		
611-049-00-8	reaction mass of 7-[4-(3-diethylaminopropylamino)-6-(3-diethylammoniopropylamino)-1,3,5-triazin-2-ylamino]-4-hydroxy-3-(4-phenylazophenylazo)-naphthalene-2-sulfonate, acetic acid, lactic acid (2:1:1)	408-000-6	118658-98-3	Xn; R48/22 R43 R52-53	Xn R: 43-48/22-52/53 S: (2-)22-36/37-61		
▼M1 611-050-00-3	reaction mass of: pentasodium 7-amino-3-[[4-[[4-[[4-[[4-[(6-amino-1-hydroxy-3-sulfonato-2-naphthyl)azo]-7-sulfonato-1-naphthyl]azo]phenyl]amino]-3-sulfonatophenyl]azo]-6-sulfonato-1-naphthyl]azo]-4-hydroxynaphthalen-2-sulfonate; pentasodium 7-amino-8-[4-[4-[4-[4-(2-amino-5-hydroxy-7-sulfonato-naphthalen-1-ylazo)-7-sulfonatonaphthalen-1-ylazo]-phenylamino]-3-sulfonato-phenylazo]-6-sulfonato-naphthalen-1-ylazo]-4-hydroxy-naphthalene-2-sulfonate; pentasodium 7-amino-8-[4-[4-[4-[4-(6-amino-1-hydroxy-3-sulfonato-naphthalen-1-ylazo)-7-sulfonatonaphthalen-1-ylazo]-phenylamino]-3-sulfonato-phenylazo]-6-sulfonato-naphthalen-1-ylazo]-4-hydroxy-naphthalene-2-sulfonate; tetrasodium 7-amino-4-hydroxy-3-[4-[4-[4-(4-hydroxy-7-sulfonato-naphthalen-1-ylazo)-2-sulfonato-phenylamino]phenylazo]-6-sulfonato-naphthalen-1-ylazo]naphthalene-2-sulfonate; tetrasodium 7-amino-4-hydroxy-3-[4-[4-[4-(4-amino-7-sulfonato-naphthalen-1-ylazo)-2-sulfonato-phenylamino]phenylazo]-6-sulfonato-naphthalen-1-ylazo]naphthalene-2-sulfonate	415-350-3	—	Xi; R41 R52-53	Xi R: 41-52/53 S: (2-)22-26-39-61		

▼B

Indekso Nr.	Tarptautinė cheminė identifikacija	EB Nr.	CAS Nr.	Klasifikacija	Ženklinimas	Ribinės koncentracijos	Pastabos
611-051-00-9	2-(4-(*N*-ethyl-*N*-(2-hydroxy)ethyl)amino-2-methylphenyl)azo-6-methoxy-3-methyl-benzothiazolium chloride	411-110-7	136213-74-6	N; R50-53	N R: 50/53 S: 60-61		
611-052-00-4	monosodium aqua-[5-[[2,4-dihydroxy-5-[(2-hydroxy-3,5-dinitrophenyl)azo]phenyl]azo]-2-naphthalensulfonate], iron complex	400-720-9	—	R52-53	R: 52/53 S: 61		
611-053-00-X	2,2'-azobis[2-methylpropionamidine] dihydrochloride	221-070-0	2997-92-4	Xn; R22 R43	Xn R: 22-43 S: (2-)24-37		
611-055-00-0	C.I. Disperse Yellow 3; *N*-[4-[(2-hydroxy-5-methylphenyl)azo]phenyl]acetamide	220-600-8	2832-40-8	Carc. Cat. 3; R40 R43	Xn R: 40-43 S: (2-)22-36/37-46		
611-056-00-6	C.I. Solvent Yellow 14; 1-phenylazo-2-naphthol	212-668-2	842-07-9	Carc. Cat. 3; R40 Muta. Cat. 3; R68 R43 R53	Xn R: 40-43-53-68 S: (2-)22-36/37-46-61		
611-057-00-1	6-hydroxy-1-(3-isopropoxypropyl)-4-methyl-2-oxo-5-[4-(phenylazo)phenylazo]-1,2-dihydro-3-pyridinecarbonitrile	400-340-3	85136-74-9	Carc. Cat. 2; R45 R53	T R: 45-53 S: 53-45-61		
611-058-00-7	(6-(4-hydroxy-3-(2-methoxyphenylazo)-2-sulfonato-7-naphthylamino)-1,3,5-triazin-2,4-diyl)bis[(amino-1-methylethyl)ammonium] formate	402-060-7	108225-03-2	Carc. Cat. 2; R45 Xi; R41 N; R51-53	T; N R: 45-41-51/53 S: 53-45-61		
611-059-00-2	octasodium 2-(6-(4-chloro-6-(3-(*N*-methyl-*N*-(4-chloro-6-(3,5-disulfonato-2-naphthylazo)-1-hydroxy-6-naphthylamino)-1,3,5-triazin-2-yl)aminomethyl)phenylamino)-1,3,5-triazin-2-ylamino)-3,5-disulfonato-1-hydroxy-2-naphthylazo)naphthalene-1,5-disulfonate	412-960-1	148878-21-1	Xi; R41 R43 R52-53	Xi R: 41-43-52/53 S: (2-)22-24-26-37/39-61		

▼B

Indekso Nr.	Tarptautinė cheminė identifikacija	EB Nr.	CAS Nr.	Klasifikacija	Ženklinimas	Ribinės koncentracijos	Pastabos
611-060-00-8	reaction mass of: sodium 5-[8-[4-[4-[4-[7-(3,5-dicarboxylatophenylazo)-8-hydroxy-3,6-disulfonatonaphthalen-1-ylamino]-6-hydroxy-1,3,5-triazin-2-yl]-2,5-dimethylpiperazin-1-yl]-6-hydroxy-1,3,5-triazin-2-ylamino]-1-hydroxy-3,6-disulfonatonaphthalen-2-ylazo]-isophthalate; ammonium 5-[8-[4-[4-[4-[7-(3,5-dicarboxylatophenylazo)-8-hydroxy-3,6-disulfonatonaphthalen-1-ylamino]-6-hydroxy-1,3,5-triazin-2-yl]-2,5-dimethylpiperazin-1-yl]-6-hydroxy-1,3,5-triazin-2-ylamino]-1-hydroxy-3,6-disulfonatonaphthalen-2-ylazo]-isophthalate; 5-[8-[4-[4-[4-[7-(3,5-dicarboxylatophenylazo)-8-hydroxy-3,6-disulfonatonaphthalen-1-ylamino]-6-hydroxy-1,3,5-triazin-2-yl]-2,5-dimethylpiperazin-1-yl]-6-hydroxy-1,3,5-triazin-2-ylamino]-1-hydroxy-3,6-disulfonaphthalen-2-ylazo]-isophthalic acid	413-180-4	187285-15-0	Xi; R41	Xi R: 41 S: (2-)22-26-39		
611-061-00-3	disodium 5-[5-[4-(5-chloro-2,6-difluoropyrimidin-4-ylamino)benzamido]-2-sulfonatophenylazo]-1-ethyl-6-hydroxy-4-methyl-2-oxo-3-pyridylmethylsulfonate	412-530-3	—	Xi; R41 R43	Xi R: 41-43 S: (2-)22-24-26-37/39		
611-062-00-9	octasodium 2-(8-(4-chloro-6-(3-((4-chloro-6-(3,6-disulfonato-2-(1,5-disulfonatonaphthalen-2-ylazo)-1-hydroxynaphthalen-8-ylamino)-1,3,5-triazin-2-yl)aminomethyl)phenylamino)-1,3,5-triazin-2-ylamino)-3,6-disulfonato-1-hydroxynaphthalen-2-ylazo)-naphthalene-1,5-disulfonate	413-550-5	—	Xi; R38-41	Xi R: 38-41 S: (2-)22-26-37/39		

▼B

Indekso Nr.	Tarptautinė cheminė identifikacija	EB Nr.	CAS Nr.	Klasifikacija	Ženklinimas	Ribinės koncentracijos	Pastabos
611-063-00-4	trisodium [4'-(8-acetylamino-3,6-disulfonato-2-naphthylazo)-4''-(6-benzoylamino-3-sulfonato-2-naphthylazo)-biphenyl-1,3',3'',1'''-tetraolato-*O*,*O*',*O*'',*O*''']copper(II)	413-590-3	164058-22-4	Carc. Cat. 2; R45	T R: 45 S: 53-45		
611-064-00-X	4-(3,4-dichlorophenylazo)-2,6-di-*sec*-butyl-phenol	410-600-8	124719-26-2	Xn; R48/22 Xi; R38 N; R50-53	Xn; N R: 38-48/22-50/53 S: (2-)23-25-36/37-60-61		
611-065-00-5	4-(4-nitrophenylazo)-2,6-di-*sec*-butyl-phenol	410-610-2	111850-24-9	Xn; R48/22 Xi; R36/38 R43 N; R50-53	Xn; N R: 36/38-43-48/22-50/53 S: (2-)23-26-36/37-60-61		
611-066-00-0	tetrasodium 5-[4-chloro-6-(*N*-ethyl-anilino)-1,3,5-triazin-2-ylamino]-4-hydroxy-3-(1,5-disulfonatonaphthalen-2-ylazo)-naphthalene-2,7-disulfonate	411-540-5	130201-57-9	Xi; R41 R43 N; R51-53	Xi; N R: 41-43-51/53 S: (2-)22-24-26-37/39-61		
▼M1 611-067-00-6	reaction mass of: bis(tris(2-(2-hydroxy(1-methyl)ethoxy)ethyl)ammonium) 7-anilino-4-hydroxy-3-(2-methoxy-5-methyl-4-(4-sulfonatophenylazo)phenylazo)naphthalene-2-sulfonate; bis(tris(2-(2-hydroxy(2-methyl)ethoxy)ethyl)ammonium) 7-anilino-4-hydroxy-3-(2-methoxy-5-methyl-4-(4-sulfonatophenylazo)phenylazo)naphthalene-2-sulfonate	406-910-8	—	Xn; R22 R52-53	Xn R: 22-52/53 S: (2-)22-61		
▼B 611-068-00-1	tetrasodium 4-amino-3,6-bis(5-[4-chloro-6-(2-hydroxyethylamino)-1,3,5-triazin-2-ylamino]-2-sulfonatophenylazo)-5-hydroxy-naphthalene-2,7-disulfonate	400-690-7	85665-98-1	N; R51-53	N R: 51/53 S: 61		

▼B

Indekso Nr.	Tarptautinė cheminė identifikacija	EB Nr.	CAS Nr.	Klasifikacija	Ženklinimas	Ribinės koncentracijos	Pastabos
611-069-00-7	*N*,*N*-di-[poly(oxyethylene)-co-poly(oxypropylene)]-4-[(3,5-dicyano-4-methyl-2-thienyl)azo)]-3-methylaniline	413-380-1	—	N; R51-53	N R: 51/53 S: 61		
611-070-00-2	reaction mass of: disodium (6-(4-anisidino)-3-sulfonato-2-(3,5-dinitro-2-oxidophenylazo)-1-naphtholato)(1-(5-chloro-2-oxidophenylazo)-2-naphtholato)chromate(1-); trisodium bis(5-(4-anisidino)-3-sulfonato-2-(3,5-dinitro-2-oxidophenylazo)-1-naphtholato)chromate(1-)	405-665-4	—	R43 N; R50-53	Xi; N R: 43-50/53 S: (2-)24-37-60-61		
611-071-00-8	tris(tetramethylammonium) 5-hydroxy-1-(4-sulphonatophenyl)-4-(4-sulphonatophenylazo)pyrazole-3-carboxylate	406-073-9	131013-81-5	T; R25 R52-53	T R: 25-52/53 S: (1/2-)37-45-61		
611-072-00-3	2,4-bis[2,2'-[2-(*N*,*N*-dimethylamino)ethyloxycarbonyl]phenylazo]-1,3-dihydroxybenzene, dihydrochloride	407-010-8	118208-02-9	Xn; R22 Xi; R41 N; R51-53	Xn; N R: 22-41-51/53 S: (2-)26-39-61		
611-073-00-9	dimethyl 3,3'-(*N*-(4-(4-bromo-2,6-dicyanophenylazo)-3-hydroxyphenyl)imino)dipropionate	407-310-9	122630-55-1	R53	R: 53 S: 61		
611-074-00-4	reaction mass of: sodium/potassium (3-(4-(5-(5-chloro-2,6-difluoropyrimidin-4-ylamino)-2-methoxy-3-sulfonatophenylazo)-2-oxidophenylazo)-2,5,7-trisulfonato-4-naphtholato)-copper(II); sodium/potassium (3-(4-(5-(5-chloro-4,6-difluoropyrimidin-2-ylamino)-2-methoxy-3-sulfonatophenylazo)-2-oxidophenylazo)-2,5,7-trisulfonato-4-naphtholato)copper(II)	407-100-7	—	R43	Xi R: 43 S: (2-)22-24-37		
611-075-00-X	reaction mass of: tris(3,5,5-trimethylhexylammonium) 4-amino-3-(4-(4-(2-amino-4-hydroxyphenylazo)anilino)-3-sulfonatophenylazo)-5,6-dihydro-5-oxo-6-phenylhydrazononaphthalene-2,7-disulfonate; tris(3,5,5-trimethylhexylammonium) 4-amino-3-(4-(4-(4-amino-2-hydroxyphenylazo)anilino)-3-sulfonatophenylazo)-5,6-dihydro-5-oxo-6-phenylhydrazononaphthalene-2,7-disulfonate (2:1)	406-000-0	—	Xi; R41 N; R51-53	Xi; N R: 41-51/53 S: (2-)26-39-61		

▼B

Indekso Nr.	Tarptautinė cheminė identifikacija	EB Nr.	CAS Nr.	Klasifikacija	Ženklinimas	Ribinės koncentracijos	Pastabos
611-076-00-5	3-(2,6-dichloro-4-nitrophenylazo)-1-methyl-2-phenylindole	406-280-4	117584-16-4	N; R50-53	N R: 50/53 S: 60-61		
611-077-00-0	dilithium disodium (5,5'-diamino-(μ-4,4'-dihydroxy-1:2-κ-2,*O*4,*O*4',-3,3'-[3,3'-dihydroxy-1:2-κ-2-*O*3,*O*3'-biphenyl-4,4'-ylenebisazo-1:2-(*N*3,*N*4-η:*N*3',*N*4'-η)]-dinaphthalene-2,7-disulfonato(8)))dicuprate(2-)	407-230-4	126637-70-5	Xn; R22 R43	Xn R: 22-43 S: (2-)22-24-37		
611-078-00-6	(2,2'-(3,3'-dioxidobiphenyl-4,4'-diyldiazo)bis(6-(4-(3-(diethylamino)propylamino)-6-(3-(diethylammonio)propylamino)-1,3,5-triazin-2-ylamino)-3-sulfonato-1-naphtholato))dicopper(II) acetate lactate	407-240-9	159604-94-1	R43 N; R51-53	Xi; N R: 43-51/53 S: (2-)22-24-37-61		
611-079-00-1	disodium 7-[4-chloro-6-(*N*-ethyl-*o*-toluidino)-1,3,5-triazin-2-ylamino]-4-hydroxy-3-(4-methoxy-2-sulfonatophenylazo)-2-naphthalenesulfonate	410-390-8	147703-64-8	Xi; R41	Xi R: 41 S: (2-)22-26-39		
611-080-00-7	sodium 3-(2-acetamido-4-(4-(2-hydroxybutoxy)phenylazo)phenylazo)benzenesulfonate	410-150-2	147703-65-9	R43	Xi R: 43 S: (2-)22-24-37		
611-081-00-2	tetrasodium [7-(2,5-dihydroxy-K*O*2-7-sulfonato-6-[4-(2,5,6-trichloro-pyrimidin-4-ylamino)phenylazo]-(*N*1,*N*7-*N*)-1-naphthylazo)-8-hydroxy-K*O*8-naphthalene-1,3,5-trisulfonato(6-)]cuprate(II)	411-470-5	141048-13-7	R43 R52-53	Xi R: 43-52/53 S: (2-)22-24-37-61		
611-082-00-8	reaction mass of: pentasodium bis(1-(3(or 5)-(4-anilino-3-sulfonatophenylazo)-4-hydroxy-2-oxidophenylazo)-6-nitro-4-sulfonato-2-naphtholato)ferrate(1-); pentasodium [(1-(3-(4-anilino-3-sulfonatophenylazo)-4-hydroxy-2-oxidophenylazo)-6-nitro-4-sulfonato-2-naphtholato)-(5-(4-anilino-3-sulfonatophenylazo)-4-hydroxy-2-oxidophenylazo)-6-nitro-4-sulfonato-2-naphtholato]ferrate(1-)	407-570-3	—	N; R51-53	N R: 51/53 S: 61		

▼B

Indekso Nr.	Tarptautinė cheminė identifikacija	EB Nr.	CAS Nr.	Klasifikacija	Ženklinimas	Ribinės koncentracijos	Pastabos
611-083-00-3	reaction mass of: 2-[*N*-ethyl-4-[(5,6-dichlorobenzothiazol-2-yl)azo]-*m*-toludino]ethyl acetate; 2-[*N*-ethyl-4-[(6,7-dichlorobenzothiazol-2-yl)azo]-*m*-toludino]ethyl acetate (1:1)	411-560-4	—	T; R48/25 R43 N; R51-53	T; N R: 43-48/25-51/53 S: (1/2-)22-36/37-45-61		

▼M1

—

▼B

611-085-00-4	reaction mass of: 3-cyano-5-(2-cyano-4-nitro-phenylazo)-2-(2-hydroxy-ethylamino)-4-methyl-6-[3-(2-phenoxyethoxy)propylamino]pyridine; 3-cyano-5-(2-cyano-4-nitro-phenylazo)-6-(2-hydroxy-ethylamino)-4-methyl-2-[3-(2-phenoxyethoxy)propylamino]pyridine; 3-cyano-5-(2-cyano-4-nitro-phenylazo)-2-amino-4-methyl-6-[3-(3-hydroxypropoxy)-propylamino]pyridine; 3-cyano-5-(2-cyano-4-nitro-phenylazo)-6-amino-4-methyl-2-[3-(3-methoxypropoxy)-propylamino]pyridine	411-880-4	—	R43 N; R51-53	Xi; N R: 43-51/53 S: (2-)24-37-61		
611-086-00-X	monolithium 5-[[2,4-dihydroxy-5-[(2-hydroxy-3,5-dinitrophenyl)azo]phenyl]azo]-2-naphthalenesulfonate], iron complex, monohydrate	411-360-7	—	R52-53	R: 52/53 S: 61		
611-087-00-5	reaction mass of: 3-((5-cyano-1,6-dihydro-1,4-dimethyl-2-hydroxyl-6-oxo-3-pyridinyl)azo)-benzoyloxy-2-phenoxyethane; 3-((5-cyano-1,6-dihydro-1,4-dimethyl-2-hydroxy-6-oxo-3-pyridinyl)azo)-benzoyloxy-2-ethyloxy-2-(ethylphenol)	411-710-9	—	R53	R: 53 S: 61		

▼B

Indekso Nr.	Tarptautinė cheminė identifikacija	EB Nr.	CAS Nr.	Klasifikacija	Ženklinimas	Ribinės koncentracijos	Pastabos
611-088-00-0	reaction mass of: trilithium 4-amino-3-((4-((4-((2-amino-4-hydroxyphenyl)azo)phenyl)amino)-3-sulfophenyl)azo)-5-hydroxy-6-(phenylazo)naphthalene-2,7-disulfonate; trilithium 4-amino-3-((4-((4-((4-amino-2-hydroxyphenyl)azo)phenyl)amino)-3-sulfophenyl)azo)-5-hydroxy-6-(phenylazo)naphthalene-2,7-disulfonate	411-890-9	—	Xn; R22 Xi; R41 R52-53	Xn R: 22-41-52/53 S: (2-)22-26-39-61		
611-089-00-6	2-((4-(ethyl-(2-hydroxyethyl)amino)-2-methylphenyl)azo)-6-methoxy-3-methylbenzothiazolium methylsulfate	411-100-2	136213-73-5	Xn; R48/22 R43 N; R50-53	Xn; N R: 43-48/22-50/53 S: (2-)22-36/37-60-61		
611-090-00-1	2,5-dibutoxy-4-(morpholin-4-yl)benzenediazonium 4-methylbenzenesulfonate	413-290-2	93672-52-7	F; R11 Xn; R22 Xi; R41 R43 R52-53	F; Xn R: 11-22-41-43-52/53 S: (2-)12-22-24-26-37/39-47-61		
611-091-00-7	sodium (1.0-1.95)/lithium (0.05-1) 5-((5-((5-chloro-6-fluoro-pyrimidin-4-yl)amino)-2-sulfonatophenyl)azo)-1,2-dihydro-6-hydroxy-1,4-dimethyl-2-oxo-3-pyridinemethylsulfonate	413-470-0	134595-59-8	R43	Xi R: 43 S: (2-)22-24/25-37		
611-092-00-2	*tert*-(dodecyl/tetradecyl)-ammonium bis(3-(4-((5-(1,1-dimethyl-propyl)-2-hydroxy-3-nitrophenyl)azo)-3-methyl-5-hydroxy-(1*H*)pyrazol-1-yl)benzenesulfonamidato)chromate	413-210-6	—	N; R51-53	N R: 51/53 S: 61		
611-093-00-8	sodium 2-(4-(4-fluoro-6-(2-sulfo-ethylamino)-[1,3,5]triazin-2-ylamino)-2-ureido-phenylazo)-5-(4-sulfophenylazo)benzene-1-sulfonate	410-770-3	146177-84-6	R43	Xi R: 43 S: (2-)22-24-37		
611-094-00-3	reaction mass of: 2-[2-acetylamino-4-[*N*,*N*-bis[2-ethoxy-carbonyloxy)ethyl]amino]phenylazo]-5,6-dichloro-1,3-benzothiazole; 2-[2-acetylamino-4-[*N*,*N*-bis[2-ethoxy-carbonyloxy)ethyl]amino]phenylazo]-6,7-dichloro-1,3-benzotriazole (1:1)	411-600-0	143145-93-1	R53	R: 53 S: 61		

▼B

Indekso Nr.	Tarptautinė cheminė identifikacija	EB Nr.	CAS Nr.	Klasifikacija	Ženklinimas	Ribinės koncentracijos	Pastabos
611-095-00-9	hexasodium 1,1'-[(1-amino-8-hydroxy-3,6-disulfonate-2,7-naphthalenediyl)bis(azo(4-sulfonate-1,3-phenyl)imino[6-[(4-chloro-3-sulfonatophenyl)amino]-1,3,5-triazin-2,4-diyl]]]bis[3-carboxypyridinium] dihydroxide	412-240-7	89797-03-5	N; R51-53	N R: 51/53 S: 22-61		
611-096-00-4	methyl *N*-[3-acetylamino)-4-(2-cyano-4-nitrophenylazo)phenyl]-*N*-[(1-methoxy)acetyl]glycinate	413-040-2	149850-30-6	R43	Xi R: 43 S: (2-)22-24-37		
611-097-00-X	reaction mass of iron complexes of: 1,3-dihydroxy-4-[(5-phenylaminosulfonyl)-2-hydroxyphenylazo]-*n*-(5-amino-sulfonyl-2-hydroxyphenylazo)benzene and: 1,3-dihydroxy-4-[(5-phenylaminosulfonyl)-2-hydroxyphenylazo]-*n*-[4-(4-nitro-2-sulfophenylamino)phenylazo]benzene (*n*=2,5,6)	414-150-3	—	R43 N; R51-53	Xi; N R: 43-51/53 S: (2-)22-24-37-61		
611-098-00-5	tetrakis(tetramethylammonium)3,3'-(6-(2-hydroxyethylamino)1,3,5-triazine-2,4-diylbisimino(2-methyl-4,1-phenyleneazo))bis-naphthalene-1,5-disulfonate	405-950-3	131013-83-7	T; R25 R52-53	T R: 25-52/53 S: (1/2-)37-45-61		
611-099-00-0	(methylenebis(4,1-phenylenazo(1-(3-(dimethylamino)propyl)-1,2-dihydro-6-hydroxy-4-methyl-2-oxopyridine-5,3-diyl)))-1,1'-dipyridinium dichloride dihydrochloride	401-500-5	118658-99-4	Carc. Cat. 2; R45 N; R51-53	T; N R: 45-51/53 S: 53-45-61		
611-100-00-4	potassium sodium 3,3'-(3(or4)-methyl-1,2-phenylenebis(imino(6-chloro)-1,3,5-triazine-4,2-diylimino(2-acetamido-5-methoxy)-4,1-phenylenazo)dinaphthalene-1,5-disulfonate	403-810-6	140876-13-7	Xi; R41	Xi R: 41 S: (2-)26-39		
611-101-00-X	2'-(4-chloro-3-cyano-5-formyl-2-thienyl)azo-5'-diethylaminoacetanilide	405-200-5	104366-25-8	R43	Xi R: 43 S: (2-)22-24-37		

▼M1

Indekso Nr.	Tarptautinė cheminė identifikacija	EB Nr.	CAS Nr.	Klasifikacija	Ženklinimas	Ribinės koncentracijos	Pastabos
611-102-00-5	reaction product of: C.I. Leuco Sulfur Black 1 and reaction mass of: disodium-4-{4-[8-amino-1-hydroxy-7-(4-sulfamoylphenylazo)-3,6-disulfonato-2-naphthylazo]phenylsulfonylamino}benzendiazoniumchlorid; disodium-4-{4-[2,6-dihydroxy-3-(8-hydroxy-3,6-disulfonato-1-naphthylazo)phenylazo]phenylsulfonylamino}benzen-diazoniumchlorid	424-500-7	—	R52-53	R: 52/53 S: 61		

▼B

611-103-00-0	trisodium (1-(3-carboxylato-2-oxido-5-sulfonatophenylazo)-5-hydroxy-7-sulfonatonaphthalen-2-amido)nickel(II)	407-110-1	—	Xi; R41 R43 N; R51-53	Xi; N R: 41-43-51/53 S: (2-)24-26-37/39-61		
611-104-00-6	reaction mass of: trisodium (2,4(or 2,6 or 4,6)-bis(3,5-dinitro-2-oxidophenylazo)-5-hydroxyphenolato)(2(or 4or 6)-(3,5-dinitro-2-oxidophenylazo)-5-hydroxy-4(or 2or 6)-(4-(4-nitro-2-sulfonatoanilino)phenylazo)phenolato)ferrate(1-); trisodium bis(2,4(or 2,6 or 4,6)-bis(3,5-dinitro-2-oxidophenylazo)-5-hydroxyphenolato)ferrate(1-); trisodium (2,4(or 2,6 or 4,6)-bis(3,5-dinitro-2-oxidophenylazo)-5-hydroxyphenolato)(2(or 4 or 6)-(3,5-dinitro-2-oxidophenylazo)-5-hydroxy-4(or 2 or 6)-(4-nitro-2-sulfonatophenylazo)phenolato)ferrate(1-); trisodium (2,4(or 2,6 or 4,6)-bis(3,5-dinitro-2-oxidophenylazo)-5-hydroxyphenolato)(2(or 4 or 6)-(3,5-dinitro-2-oxidophenylazo)-5-hydroxy-4(or 2 or 6)-(3-sulfonatophenylazo)phenolato)ferrate(1-); disodium 3,3'-(2,4-dihydroxy-1,3(or 1,5 or 3,5)-phenylenediazo)dibenzenesulfonate	406-870-1	—	R43 N; R51-53	Xi; N R: 43-51/53 S: (2-)24-37-61		

▼B

Indekso Nr.	Tarptautinė cheminė identifikacija	EB Nr.	CAS Nr.	Klasifikacija	Ženklinimas	Ribinės koncentracijos	Pastabos
611-105-00-1	sodium 4-(4-chloro-6-(*N*-ethylanilino)-1,3,5-triazin-2-ylamino)-2-(1-(2-chlorophenyl)-5-hydroxy-3-methyl-1*H*-pyrazol-4-ylazo)benzenesulfonate	407-800-2	136213-75-7	R43 N; R51-53	Xi; N R: 43-51/53 S: (2-)22-24-37-61		
611-106-00-7	hexasodium 4,4'-dihydroxy-3,3'-bis[2-sulfonato-4-(4-sulfonatophenylazo)phenylazo]-7,7'[*p*-phenylenebis[imino(6-chloro-1,3,5-triazine-4,2-diyl)imino]]dinaphthalene-2-sulfonate	410-180-6	157627-99-1	Xi; R41	Xi R: 41 S: (2-)26-39		
611-107-00-2	potassium sodium 4-(4-chloro-6-(3,6-disulfonato-7-(5,8-disulfonato-naphthalen-2-ylazo)-8-hydroxy-naphthalen-1-ylamino)-1,3,5-triazin-2-ylamino)-5-hydroxy-6-(4-(2-sulfatoethanesulfonyl)-phenylazo)-naphthalene-1,7-disulfonate	412-490-7	—	R43	Xi R: 43 S: (2-)22-24-37		
611-108-00-8	disodium 5-((4-((4-chloro-3-sulfonatophenyl)azo)-1-naphthyl)azo)-8-(phenylamino)-1-naphthalenesulfonate	413-600-6	6527-62-4	R52-53	R: 52/53 S: 61		
611-109-00-3	Reaction products of: copper(II) sulfate and tetrasodium 2,4-bis[6-(2-methoxy-5-sulfonatophenylazo)-5-hydroxy-7-sulfonato-2-naphthylamino]-6-(2-hydroxyethylamino)-1,3,5-triazine (2:1)	407-710-3	—	N; R51-53	N R: 51/53 S: 61		
611-110-00-9	tetra-sodium/lithium 4,4'-bis-(8-amino-3,6-disulfonato-1-naphthol-2-ylazo)-3-methylazobenzene	408-210-8	124605-82-9	R43 N; R51-53	Xi; N R: 43-51/53 S: (2-)24-28-37-61		
611-111-00-4	disodium 2-[[4-(2-chloroethylsulfonyl)phenyl]-[(2-hydroxy-5-sulfo-3-[3-[2-(2-(sulfooxy)ethylsulfonyl)ethylazo]-4-sulfobenzoato(3-)cuprate(1-)	414-230-8	—	R43	Xi R: 43 S: (2-)22-24-37		
611-112-00-X	tetrasodium 4-hydroxy-5-[4-[3-(2-sulfatoethanesulfonyl)phenylamino]-6-morpholin-4-yl-1,3,5-triazin-2-ylamino]-3-(1-sulfonatonaphthalen-2-ylazo)naphthalene-2,7-disulfonate	413-070-6	—	R43	Xi R: 43 S: (2-)22-24-37		

▼B

Indekso Nr.	Tarptautinė cheminė identifikacija	EB Nr.	CAS Nr.	Klasifikacija	Ženklinimas	Ribinės koncentracijos	Pastabos
611-113-00-5	lithium sodium (2-(((5-((2,5-dichlorophenyl)azo)-2-hydroxyphenyl)methylene)amino)-benzoato(2-))(2-((4,5-dihydro-3-methyl-5-oxo-1-phenyl-1*H*-pyrazol-4-yl)azo)-5-sulfobenzoato(3-)) chromate(2-)	414-280-0	149626-00-6	N; R51-53	N R: 51/53 S: 24/25-61		
611-114-00-0	lithium sodium (4-((5-chloro-2-hydroxyphenyl)azo)-2,4-dihydro-5-methyl-3*H*-pyrazol-3-onato(2-))(3-((4,5-dihydro-3-methyl-1-(4-methylphenyl)-5-oxo-1*H*-pyrazol-4-yl)azo)-4-hydroxy-5-nitrobenzenesulfonato(3-)) chromate(2-)	414-250-7	149564-66-9	Xn; R22 Xi; R41 R52-53	Xn R: 22-41-52/53 S: (2-)22-26-39-61		
611-115-00-6	trilithium bis(4-((4-(diethylamino)-2-hydroxyphenyl)azo)-3-hydroxy-1-naphthalenesulfonato(3-))chromate(3-)	414-290-5	149564-65-8	Xn; R22 R52-53	Xn R: 22-52/53 S: (2-)22-61		
611-116-00-1	reaction mass of: trisodium 5-{4-chloro-6-[2-(2,6-dichloro-5-cyanopyrimidin-4-ylamino)-propylamino]-1,3,5-triazin-2-ylamino}-4-hydroxy-3-(1-sulfonatonaphthalene-2-ylazo)-naphthalene-2,7-disulfonate; trisodium 5-{4-chloro-6-[2-(2,6-dichloro-5-cyanopyrimidin-4-ylamino)-1-methyl-ethylamino]-1,3,5-triazin-2-ylamino}-4-hydroxy-3-(1-sulfonatonaphthalene-2-ylazo)-naphthalene-2,7-disulfonate; trisodium 5-{4-chloro-6-[2-(4,6-dichloro-5-cyanopyrimidin-2-ylamino)-propylamino]-1,3,5-triazin-2-ylamino}-4-hydroxy-3-(1-sulfonatonaphthalen-2-ylazo)-naphthalene-2,7-disulfonate; trisodium 5-{4-chloro-6-[2-(4,6-dichloro-5-cyanopyrimidin-2-ylamino)-1-methyl-ethylamino]-1,3,5-triazin-2-ylamino}-4-hydroxy-3-(1-sulfonatonaphthalen-2-ylazo)-naphthalene-2,7-disulfonate	414-620-8	—	Xi; R41 R43	Xi R: 41-43 S: (2-)22-24-26-37/39		

▼B

Indekso Nr.	Tarptautinė cheminė identifikacija	EB Nr.	CAS Nr.	Klasifikacija	Ženklinimas	Ribinės koncentracijos	Pastabos
611-117-00-7	1,3-bis{6-fluoro-4-[1,5-disulfo-4-(3-amino-carbonyl-1-ethyl-6-hydroxy-4-methyl-pyrid-2-on-5-ylazo)-phenyl-2-ylamino]-1,3,5-triazin-2-ylamino}propane lithium-, sodium salt	415-100-3	149850-29-3	R43	Xi R: 43 S: (2-)22-24-37		
611-118-00-2	sodium 1,2-bis[4-[4-{4-(4-sulfophenylazo)-2-sulfophenylazo}-2-ureido-phenyl-amino]-6-fluoro-1,3,5-triazin-2-ylamino]-propane, sodium salt	413-990-8		R43	Xi R: 43 S: (2-)22-24-37		
611-119-00-8	tetrasodium 4-[4-chloro-6-(4-methyl-2-sulfophenylamino)-1,3,5-triazin-2-ylamino]-6-(4,5-dimethyl-2-sulfophenylazo)-5-hydroxynaphthalene-2,7-disulfonate	415-400-4	148878-22-2	Xi; R41 R43	Xi R: 41-43 S: (2-)22-24-26-37/39		
611-120-00-3	5-{4-[5-amino-2-[4-(2-sulfoxyethylsulfonyl)phenylazo]-4-sulfo-phenylamino]-6-chloro-1,3,5-triazin-2-ylamino}-4-hydroxy-3-(1-sulfo-naphthalen-2-ylazo)-naphthalene-2,7-disulfonicacid sodium salt	418-340-7	157707-94-3	Xi; R41 R52-53	Xi R: 41-52/53 S: (2-)22-26-39-61		
611-121-00-9	Main component 6 (isomer): asym. 1:2 Cr(III)-complex of: A: 3-hydroxy-4-(2-hydroxy-naphthalene-1-ylazo)naphthalene-1-sulfonic acid, Na-salt and B: 1-[2-hydroxy-5-(4-methoxy-phenylazo)phenylazo]naphthalene-2-ol; Main component 8 (isomer): asym. 1:2 Cr-complex of: A: 3-hydroxy-4-(2-hydroxy-naphthalene-1-ylazo)-naphthalene-1-sulfonic acid, Na-salt and B: 1-[2-hydroxy-5-(4-methoxy-phenylazo)-phenylazo]-naphthalene-2-ol	417-280-9	30785-74-1	Xi; R41 N; R50-53	Xi; N R: 41-50/53 S: (2-)26-39-60-61		
611-122-00-4	hexasodium (di[*N*-(3-(4-[5-(5-amino-3-methyl-1-phenylpyrazol-4-yl-azo)-2,4-disulfo-anilino]-6-chloro-1,3,5-triazin-2-ylamino)phenyl)-sulfamoyl](di-sulfo)-phthalocyaninato)nickel	417-250-5	151436-99-6	Xi; R41 R43	Xi R: 41-43 S: (2-)22-24-26-37/39		

▼B

Indekso Nr.	Tarptautinė cheminė identifikacija	EB Nr.	CAS Nr.	Klasifikacija	Ženklinimas	Ribinės koncentracijos	Pastabos
611-123-00-X	3-(2,4-bis(4-((5-(4,6-bis(2-aminopropylamino)-1,3,5-triazin-2-ylamino)-4-hydroxy-2,7-disulfonaphthalen-3-yl)azo)phenylamino)-1,3,5-triazin-6-ylamino)propyldiethylammonium lactate	424-310-4	178452-66-9	Xi; R41	Xi R: 41 S: (2-)26-39		
611-124-00-5	reaction mass of: pentasodium 5-amino-3-(5-{4-chloro-6-[4-(2-sulfoxyethoxysulfonato)phenylamino]-1,3,5-triazin-2-ylamino}-2-sulfonatophenylazo)-6-[5-(2,3-dibromopropionylamino)-2-sulfonatophenylazo]-4-hydroxynaphthalene-2,7-disulfonate; pentasodium 5-amino-6-[5-(2-bromoacryloylamino)-2-sulfonatophenylazo]-3-(5-{4-chloro-6-[4-(2-sulfoxyethoxysulfonato)phenylamino]-1,3,5-triazin-2-ylamino}-2-sulfonatophenylazo)-4-hydroxynaphthalene-2,7-disulfonate; tetrasodium 5-amino-3-[5-{4-chloro-6-[4-(vinylsulfonyl)phenylamino]-1,3,5-triazin-2-ylamino}-2-sulfonatophenylazo]-6-[5-(2,3-dibromopropionylamino)-2-sulfonatophenylazo]-4-hydroxynaphthalene-2,7-disulfonate	424-320-9		Xi; R41 N; R51-53	Xi; N R: 41-51/53 S: (2-)26-39-61		
611-125-00-0	reaction mass of: Disodium 6-[3-carboxy-4,5-dihydro-5-oxo-4-sulfonatophenyl)pyrazolin-4-yl-azo]-3-[2-oxido-4-(ethensulfonyl)-5-methoxyphenylazo]-4-oxidonaphthalene-2-sulfonate copper (II) complex; Disodium 6-[3-carboxy-4,5-dihydro-5-oxo-4-sulfonatophenyl)pyrazolin-4-yl-azo]-3-[2-oxido-4-(2-hydroxyethylsulfonyl)-5-methoxyphenylazo]-4-oxidonaphthalene-2-sulfonate copper (II) complex	423-940-7	—	Xi; R41 N; R51-53	Xi; N R: 41-51/53 S: (2-)26-39-61		
611-126-00-6	2,6-bis-(2-(4-(4-amino-phenylamino)-phenylazo)-1,3-dimethyl-3*H*-imidazolium)-4-dimethylamino-1,3,5-triazine, dichloride	424-120-1	174514-06-8	Xi; R41 N; R50-53	Xi; N R: 41-50/53 S: (2-)26-39-60-61		

▼B

Indekso Nr.	Tarptautinė cheminė identifikacija	EB Nr.	CAS Nr.	Klasifikacija	Ženklinimas	Ribinės koncentracijos	Pastabos
611-127-00-1	pentasodium 4-amino-6-(5-(4-(2-ethylphenylamino)-6-(2-sulfatoethanesulfonyl)-1,3,5-triazin-2-ylamino)-2-sulfonatophenylazo)-5-hydroxy-3-(4-(2-sulfatoethanesulfonyl)phenylazo)naphthalene-2,7-disulfonate	423-790-2	—	R5 Xi; R41 R43 R52-53	Xi R: 5-41-43-52/53 S: (2-)22-26-36/37/39-41-61		
611-128-00-7	*N*,*N*'-bis{6-chloro-4-[6-(4-vinylsulfonylphenylazo)-2,7-disulfonicacid-5-hydroxynapht-4-ylamino]-1,3,5-triazin-2-yl}-*N*-(2-hydroxyethyl)ethane-1,2-diamine, sodium salt	419-500-9	171599-85-2	Xi; R41 R43	Xi R: 41-43 S: (2-)22-24-26-37/39		
611-129-00-2	reaction mass of: 5-[(4-[(7-amino-1-hydroxy-3-sulfo-2-naphthyl)azo]-2,5-diethoxyphenyl)azo]-2-[(3-phosphonophenyl)azo]benzoic acid; 5-[(4-[(7-amino-1-hydroxy-3-sulfo-2-naphthyl)azo]-2,5-diethoxyphenyl)azo]-3-[(3-phosphonophenyl)azo]benzoic acid	418-230-9	163879-69-4	E; R2 Repr. Cat. 3; R62 Xn; R48/22 R43 N; R51-53	E; Xn; N R: 2-43-48/22-62-51/53 S: (2-)26-35-36/37-61		
▼M1 611-130-00-8	tetra-ammonium 2-[6-[7-(2-carboxylatophenylazo)-8-hydroxy-3,6-disulfonato-1-naphthylamino]-4-hydroxy-1,3,5-triazin-2-ylamino]benzoate	418-520-5	183130-96-3	Xi; R36 R52-53	Xi R: 36-52/53 S: (2-)26-39-61		
▼B 611-131-00-3	2-[2-hydroxy-3-(2-chlorophenyl)carbamoyl-1-naphthylazo]-7-[2-hydroxy-3-(3-methylphenyl)carbamoyl-1-naphthylazo]fluoren-9-one	420-580-2	151798-26-4	Repr. Cat. 2; R61 R53	T R: 61-53 S: 53-45-61		
611-132-00-9	pentasodium bis{7-[4-(1-butyl-5-cyano-1,2-dihydro-2-hydroxy-4-methyl-6-oxo-3-pyridylazo)phenylsulfonylamino]-5'-nitro-3,3'-disulfonatonaphthalene-2-azobenzene-1,2'-diolato} chromate (III)	419-210-2	178452-71-6	Xi; R41 R52-53	Xi R: 41-52/53 S: (2-)26-39-61		

▼B

Indekso Nr.	Tarptautinė cheminė identifikacija	EB Nr.	CAS Nr.	Klasifikacija	Ženklinimas	Ribinės koncentracijos	Pastabos
611-133-00-4	Product by process iron complex of azo dyestuffs obtained by coupling a mixture of diazotized 2-amino-1-hydroxybenzene-4-sulfanilide and 2-amino-1-hydroxybenzene-4-sulfonamide with resorcin, the obtained mixture being subsequently submitted to a second coupling reaction with a mixture of diazotized 3-aminobenzene-1-sulfonic acid (metanilic acid) and 4'-amino-4-nitro-1,1'-diphenylamine-2-sulfonic acid and metallization with ferric chloride, sodium salt	419-260-5	—	Xi; R41 N; R51-53	Xi; N R: 41-51/53 S: (2-)26-39-61		
611-134-00-X	trisodium 2-{α[2-hydroxy-3-[4-chloro-6-[4-(2,3-dibromopropionylamino)-2-sulfonatophenylamino]-1,3,5-triazin-2-ylamino]-5-sulfonatophenylazo]-benzylidenehydrazino}-4-sulfonatobenzoate, copper complex	423-770-3	—	Xi; R41 N; R51-53	Xi; N R: 41-51/53 S: (2-)22-26-39-61		
611-135-00-5	Reaction product of: 2-[[4-amino-2-ureidophenylazo]-5-[(2-(sulfooxy)ethyl)sulfonyl]]-benzenesulfonic acid with 2,4,6-trifluoropyrimidine and partial hydrolysis to the corresponding vinylsulfonyl derivative,-mixed potassium/sodium salt	424-250-9	—	Xi; R41 R52-53	Xi R: 41-52/53 S: (2-)26-39-61		
611-136-00-0	2-{4-(2-ammoniopropylamino)-6-[4-hydroxy-3-(5-methyl-2-methoxy-4-sulfamoylphenylazo)-2-sulfonatonaphth-7-ylamino]-1,3,5-triazin-2-ylamino}-2-aminopropyl formate	424-260-3	—	Repr. Cat. 3; R62 Xi; R41 N; R51-53	Xn; N R: 41-62-51/53 S: (2-)22-26-36/37/39-61		
611-137-00-6	6-*tert*-butyl-7-chloro-3-tridecyl-7,7a-dihydro-1*H*-pyrazolo[5,1-c]-1,2,4-triazole	419-870-1	159038-16-1	R53	R: 53 S: 61		
611-138-00-1	2-(4-aminophenyl)-6-*tert*-butyl-1*H*-pyrazolo[1,5-b][1,2,4]triazole	415-910-7	152828-25-6	R43 N; R51-53	Xi; N R: 43-51/53 S: (2-)22-24-37-61		
▼M1							
611-139-00-7	reaction product of: C.I. Leuco Sulfur Black 1 with (3-chloro-2-hydroxypropyl)trimethylammonium chloride	424-510-1	—	Xi; R41 N; R51-53	Xi; N R: 41-51/53 S: (2-)26-39-61		

▼B

Indekso Nr.	Tarptautinė cheminė identifikacija	EB Nr.	CAS Nr.	Klasifikacija	Ženklinimas	Ribinės koncentracijos	Pastabos
611-140-00-2	azafenidin (ISO) 2-(2,4-dichloro-5-prop-2-ynyloxyphenyl)-5,6,7,8-tetrahydro-1,2,4-triazolo[4,3-a]pyridin-3(2*H*)-one	—	68049-83-2	Repr. Cat. 2; R61 Repr. Cat. 3; R62 Xn; R48/22 N; R50-53	T; N R: 61-48/22-62-50/53 S: 53-45-60-61	N; R50-53: C ≥ 0,025 % N; R51-53: 0,0025 % ≤ C < 0,025 % R52-53: 0,00025 % ≤ C < 0,0025 %	E

▼M1

611-141-00-8	5-(4-[4-[4-(3,5-dicarboxy-phenyl-azo)phenylamino]-6-morpholin-4-yl-1,3,5-triazin-2-ylamino]phenylazo)isophthalic acid, mixed monosodium and diammonium salt	414-410-6	—	Xi; R41 R43	Xi R: 41-43 S: (2-)22-24-26-37/39		
611-142-00-3	product-by-process definition polyazodyestuff obtained by coupling 4-[4-(1-amino-8-hydroxy-3,6-disulfo-2-naphthylazo)phenylsulfonylamino]benzenediazonium with reaction mass of 4-carboxybenzenediazonium and diphenylamine-3-sulfo-4,4'-bisdiazonium, and further coupling of the obtained compounds with reaction mass of naphth-2-ol and 3-aminophenol, sodium salts; sodium chloride	425-740-5	—	Xi; R41 R52-53	Xi R: 41-52/53 S: (2-)26-39-61		
611-143-00-9	reaction mass of: trisodium 2-(2-[α-(2-carboxylato-κ-*O*-4-sulfonatophenylazo)benzylidene]hydrazino-κ-*N*')-6-(2,6-difluoropyrimidin-4-ylamino)-4-sulfonatophenolatocuprate (II); trisodium 2-(2-[α-(2-carboxylato-κ-*O*-4-sulfonatophenylazo)benzylidene]hydrazino-κ-*N*')-6-(4,6-difluoropyrimidin-2-ylamino)-4-sulfonatophenolatocuprate (II)	428-260-4	—	Xi; R41	Xi R: 41 S: (2-)22-26-39		
611-144-00-4	reaction mass of: 7-amino-3,8-bis-[4-(2-sulfoxyethylsulfonyl)phenylazo]-4-hydroxy-naphthalene-2-sulfonic acid, Na/K salt; 7-amino-3-[4-(2-sulfoxyethylsulfonyl)phenylazo]-4-hydroxy-8-[4-(2-sulfoxyethylsulfonyl)-2-sulfophenylazo]naphthalene-2-sulfonic acid, Na/K salt;	429-070-4	214362-06-8	Xi; R41	Xi R: 41 S: (2-)22-26-39		

▼M1

Indekso Nr.	Tarptautinė cheminė identifikacija	EB Nr.	CAS Nr.	Klasifikacija	Ženklinimas	Ribinės koncentracijos	Pastabos
	7-amino-8-[4-(2-sulfoxyethylsulfonyl)-phenylazo]-4-hydroxy-3-[4-(2-sulfoxyethyl-sulfonyl)-2-sulfophenylazo]naphthalene-2-sulfonic acid, Na/K salt; 7-amino-3,8-bis-[4-(2-sulfoxyethylsulfonyl)-2-sulfophenylazo]-4-hydroxynaphthalene-2-sulfonic acid, Na/K salt						
611-145-00-X	reaction mass of: tetrasodium 3-(1,5-disul-fonatonaphthalene-2-ylazo)-4-hydroxy-7-{4-chloro-6-[4-(2-sulfoxyethylsulfonyl)phenyla-mino]-1,3,5-triazine-2-ylamino}naphthalene-2-sulfonate; 3-(2,5-disulfophenylazo)-4-hydroxy-7-{4-chloro-6-[4-(2-sulfoxyethylsulfonyl)phenyla-mino]-1,3,5-triazine-2-ylamino}naphthalene-2-sulfonic acid, sodium salt	429-440-5	—	Xi; R41	Xi R: 41 S: (2-)22-26-39		
611-146-00-5	reaction mass of: pentasodium 3-(4-(4-(7-(2,4-diamino-5-sulfonato-3-(4-sulfonatophe-nylazo)phenylazo)-1-hydroxy-3-sulfonato-naphthalen-2-ylazo)-2-sulfonatophenylami-no)phenylazo)-4-hydroxy-6-(2-oxo-1-phenyl-carbamoylpropylazo)naphthalene-2-sulfo-nate; pentasodium 6-((2,4-diamino-5-sulfonatop-henyl)azo)-3-((4-((4-((7-((2,4-diamino-5-sulfonatophenyl)azo)-1-hydroxy-3-sulfonato-naphthalen-2-yl)azo)phenyl)amino)-2-sulfo-natophenyl)azo)-4-hydroxynaphthalene-2-sulfonate; pentasodium 6-((2,4-diamino-5-sulfonato-3-((4-sulfonatophenyl)azo)phenyl)azo)-3-((4-((4-((1,7-dihydroxy-3-sulfonatonaphthalen-2-yl)azo)-2-sulfonatophenyl)amino)pheny-l)azo)-4-hydroxynaphthalene-2-sulfonate;	430-070-1	—	N; R51-53	N R: 51/53 S: 61		

▼M1

Indekso Nr.	Tarptautinė cheminė identifikacija	EB Nr.	CAS Nr.	Klasifikacija	Ženklinimas	Ribinės koncentracijos	Pastabos
	hexasodium 6-((2,4-diamino-5-sulfonatophenyl)azo)-3-((4-((4-((7-((2,4-diamino-5-sulfonato-3-((4-sulfonatophenyl)azo)phenyl)azo)-1-hydroxy-3-sulfonatonaphthalen-2-yl)azo)-2-sulfonatophenyl)amino)phenyl)azo)-4-hydroxynaphthalene-2-sulfonate						
611-147-00-0	sodium, potassium, lithium 5-amino-3,6-bis(5-(4-chloro-6-(methyl-(2-methylaminoacetyl)amino)-1,3,5-triazin-2-ylamino)-2-sulfonatophenylazo)-4-hydroxynaphthalene-2,7-disulfonate	430-090-0	205764-96-1	Xi; R41 R43	Xi R: 41-43 S: (2-)22-24-26-37/39		
611-148-00-6	reaction mass of: 2-(3-(2,6-dichloro-4-nitrophenylazo)carbazol-9-yl)ethanol; 2-(2-(3-(2,6-dichloro-4-nitro-phenylazo)-carbazol-9-yl)-ethoxy)ethanol; 3-(2,6-dichloro-4-nitrophenylazo)carbazol	429-590-1	—	R43 N; R50-53	Xi; N R: 43-50/53 S: (2-)24-37-60-61		
611-149-00-1	2-(2-chloroacetoxy)ethyl 3-((4-(2,5-dichloro-4-fluorosulfonylphenylazo)-3-methylphenyl)ethylamino)propionate	427-570-7	193486-83-8	N; R51-53	N R: 51/53 S: 61		
611-150-00-7	tetralithium 2-[6-[7-[2-(carboxylato)phenylazo]-8-hydroxy-3,6-disulfonato-1-naphthylamino]-4-hydroxy-1,3,5-triazine-2-ylamino]-benzoate	440-460-3	—	Xi; R36 R52-53	Xi R: 36-52/53 S: (2-)26-39-61		
611-151-00-2	chrysoidine; 4-(phenylazo)benzene-1,3-diamine	207-803-7	495-54-5	Muta. Cat. 3; R68 Xn; R22 Xi; R38 N; R50-53	Xn; N R: 22-38-68-50/53 S: (2-)23-26-36/37-46-60-61		
611-152-00-8	chrysoidine monohydrochloride; 4-phenylazophenylene-1,3-diamine monohydrochloride; [1] chrysoidine monoacetate; 4-(phenylazo)benzene-1,3-diamine monoacetate; [2] chrysoidine acetate;	208-545-8 [1] 278-290-5 [2] 279-116-0 [3] 264-409-8 [4] 281-549-5 [5] 282-432-1 [6]	532-82-1 [1] 75660-25-2 [2] 79234-33-6 [3] 63681-54-9 [4] 83968-67-6 [5] 84196-22-5 [6]	Muta. Cat. 3; R68 Xn; R22 Xi; R38-41 N; R50-53	Xn; N R: 22-38-41-68-50/53 S: (2-)23-26-36/37/39-46-60-61		

▼M1

Indekso Nr.	Tarptautinė cheminė identifikacija	EB Nr.	CAS Nr.	Klasifikacija	Ženklinimas	Ribinės koncentracijos	Pastabos
	4-(phenylazo)benzene-1,3-diamine acetate; [3] chrysoidine-*p*-dodecylbenzenesulfonate; dodecylbenzenesulfonic acid, compound with 4-(phenylazo)benzene-1,3-diamine (1:1); [4] chrysoidine dihydrochloride; 4-(phenylazo)benzene-1,3-diamine dihydrochloride; [5] chrysoidine sulfate; bis[4-(phenylazo)benzene-1,3-diamine] sulfate [6]						
611-153-00-3	chrysoidine C_{10-14}-alkyl derivatives; benzenesulfonic acid, mono-C_{10-14}-alkyl derivatives, compounds with 4-(phenylazo)-1,3-benzenediamine; [1] chrysoidine compound with dibutylnaphthalene sulfonic acid; dibutylnaphthalenesulfonic acid, compound with 4-(phenylazo)benzene-1,3-diamine (1:1) [2]	286-946-7 [1] 304-236-8 [2]	85407-90-5 [1] 94247-67-3 [2]	Muta. Cat. 3; R68 Xn; R22 Xi; R38-41	Xn R: 22-38-41-68 S: (2-)23-26-36/37/39-46		
611-154-00-9	trisodium 5-benzamido-4-hydroxy-3-(4-methyl-2-sulfonatophenylazo)naphthalene-2,7-disulfonate	403-670-6	92408-46-3	R52-53	R: 52/53 S: 61		
611-155-00-4	4,4'-oxybis(benzenesulfonylazide)	431-850-4	7456-68-0	E; R3 F; R11 Xn; R48/22 N; R50-53	E; Xn; N R: 3-11-48/22-50/53 S: (2-)14-22-33-35-36-60-61		
611-156-00-X	triammonium 4-[4-[7-(4-carboxylatoanilino)-1-hydroxy-3-sulfonato-2-naphthylazo]-2,5-dimethoxyphenylazo]benzoate	432-270-4	221354-37-6	Repr. Cat. 3; R62 Xn; R48/22 N; R51-53	Xn; N R: 48/22-62-51/53 S: (2-)36/37-61		
611-157-00-5	benzenesulfonic acid, 3,3'-(methylenebis((dihydroxyphenylene)azo))bis-, potassium sodium salt; potassium sodium 3-[(*E*)-(6-{3,4-dihydroxy-2-[(*Z*)-(3-sulfonatophenyl)diazenyl]benzyl}-2,3-dihydroxyphenyl)diazenyl]benzenesulfonate	432-590-4	243869-48-9	Xi; R36 R52-53	Xi R: 36-52/53 S: (2-)26-61		

▼M1

Indekso Nr.	Tarptautinė cheminė identifikacija	EB Nr.	CAS Nr.	Klasifikacija	Ženklinimas	Ribinės koncentracijos	Pastabos
611-158-00-0	reaction product of: 2,3,4,2',3',4'-hexahydroxy-5,5'-diacethyl-diphenylmethane and 6-diazo-5,6-dihydro-5-oxo-1-naphthalenesulfonylchloride and 3-diazo-3,4-dihydro-6-methoxy-4-oxo-1-naphthalenesulfonylchloride	421-520-8	—	F; R11 R53	F R: 11-53 S: (2-)3-12-16-33-61		
611-159-00-6	disodium 4-amino-6-((4-((4-(2,4-diaminophenyl)azo)phenylsulfamoyl)phenyl)azo)-5-hydroxy-3-((4-nitrophenyl)azo)naphthalene-2,7-disulfonate	421-880-6	—	Xi; R41 R52-53	Xi R: 41-52/53 S: (2-)26-39-61		

611-160-00-1	reaction mass of: 1,1,1-tris(phenyl-4'-(3"-diazo-3",4"-dihydro-4"-oxo-naphthalene-1"-sulfonato)ethane;
	1,1,1-tris(phenyl-4'-(6"-diazo-5",6"-dihydro-5"-oxo-naphthalene-1"-sulfonato)ethane;
	reaction product of 1,1,1-tris(*p*-hydroxyphenyl)ethane with 6-diazo-5,6-dihydro-5-oxo-1-naphthylsulfonylchloride and 3-diazo-3,4-dihydro-4-oxo-1-naphthylsulfonylchloride (2:1);
	reaction product of 1,1,1-tris(*p*-hydroxyphenyl)ethane with 6-diazo-5,6-dihydro-5-oxo-1-naphthylsulfonylchloride and 3-diazo-3,4-dihydro-4-oxo-1-naphthylsulfonylchloride (1:2)
		422-760-6	—	F; R11
				R53
					F
					R: 11-53
					S: (2-)3-12-33-61		

611-161-00-7	trisodium [1,2'-(2-(8-amino-3,5-disulfonatonaphthalene)azo)-(4'-nitrobenzene)diolato-*O,O,N*][(*Z*)-2,2-((phenylcarbamoylprop-1'-enyl)azo)-5-sulfamoylbenzene)diolato-*O,O,N*]chromate(III)	423-100-1	—	Xi; R41	Xi R: 41 S: (2-)26-39		
611-162-00-2	2,4-bis(((2-(dimethylammonio)ethyloxy)carbonyl)phen-2-ylazo)benzene-1,3-diolbis(methanesulfonate)	429-600-4	—	Xn; R22 Xi; R41 N; R51-53	Xn; N R: 22-41-51/53 S: (2-)22-26-39-61		
611-163-00-8	2,4-bis(((2-(dimethylammonio)ethyloxy)carbonyl)phen-2-ylazo)benzene-1,3-diol sulfate	429-610-9	—	Xn; R22 Xi; R41 N; R51-53	Xn; N R: 22-41-51/53 S: (2-)22-26-39-61		

▼M1

Indekso Nr.	Tarptautinė cheminė identifikacija	EB Nr.	CAS Nr.	Klasifikacija	Ženklinimas	Ribinės koncentracijos	Pastabos
611-164-00-3	reaction mass of: 2,2'-dimethyl-2,2'-azobutanenitrile; 2-methylpentanenitrile-2-azo-2'-(2'-methylpropanenitrile); 2,2'-dimethyl-2,2'-azoheptanenitrile; 2-methylheptanenitrile-2-azo-2'-(2'-methylpropanenitrile); 2-methylheptanenitrile-2-azo-2'-(2'-methylbutanenitrile)	429-710-2	—	R10 R32 R44 Xn; R22 N; R51-53	Xn; N R: 10-22-32-44-51/53 S: (2-)12-15-16-47-51-61		
611-165-00-9	reaction mass of: tetrasodium 4-amino-6-(5-(2,6-difluoropyrimidin-4-ylamino)-2-sulfonatophenylazo)-5-hydroxy-3-(4-(sulfatoethylsulfonyl)phenylazo)naphthalene-2,7-disulfonate; tetrasodium 4-amino-6-(5-(4,6-difluoropyrimidin-2-ylamino)-2-sulfonatophenylazo)-5-hydroxy-3-(4-(2-sulfatoethylsulfonyl)phenylazo)naphthalene-2,7-disulfonate	431-830-5	—	R52-53	R: 52/53 S: 61		
611-166-00-4	reaction mass of: pentasodium 4-amino-5-hydroxy-3-{(*E*)-4-[2-(sulfonatooxy)ethylsulfonyl]phenylazo}-6-{(*E*)-2-sulfonato-4-[2-(sulfonatooxy)ethylsulfonyl]phenylazo}-naphthalene-2,7-disulfonate; tetrasodium 4-amino-5-hydroxy-3-{(*E*)-4-[2-(sulfonatooxy)ethylsulfonyl]phenylazo}-6-[(*E*)-2-sulfonato-4-(vinylsulfonyl)phenylazo]-naphthalene-2,7-disulfonate; tetrasodium 4-amino-5-hydroxy-6-{(*E*)-2-sulfonato-4-[2-(sulfonatooxy)ethylsulfonyl]phenylazo}-3-[(*E*)-4-(vinylsulfonyl)phenylazo]naphthalene-2,7-disulfonate	432-100-9	—	Xi; R41 R52-53	Xi R: 41-52/53 S: (2-)26-39-61		
611-167-00-X	sodium bis[tris(2-hydroxyethyl)ammonium][6-anilino-4'-(4,8-disulfonato-2-naphthylazo)-5'-methyl-3-sulfonatonaphthalene-2-azobenzene-1,2'-diolato]cuprate(II)	435-240-9	—	R52-53	R: 52/53 S: 61		

▼M1

Indekso Nr.	Tarptautinė cheminė identifikacija	EB Nr.	CAS Nr.	Klasifikacija	Ženklinimas	Ribinės koncentracijos	Pastabos
611-168-00-5	reaction mass of: 3-[[4-chloro-6-[[7-[(1,5-disulfo-2-naphthalenyl)azo]-8-hydroxy-3,6-disulfo-1-naphthalenyl]amino]-1,3,5-triazin-2-yl]amino]-5-[[4-chloro-6-[[8-hydroxy-3,6-disulfo-7-[(2-sulfophenyl)azo]-1-naphthalenyl]amino]-1,3,5-triazin-2-yl]amino]benzoic acid; 3,5-bis[[4-chloro-6-[[7-[(1,5-disulfo-2-naphthalenyl)azo]-8-hydroxy-3,6-disulfo-1-naphthalenyl]amino]-1,3,5-triazin-2-yl]amino]benzoic acid	435-440-6	—	Xi; R41	Xi R: 41 S: (2-)22-26-39		
611-169-00-0	sodium 5-(2-carboxyphenylazo)-6-hydroxynaphthalene-2-sulfonate	435-800-2	—	R52-53	R: 52/53 S: 61		
611-170-00-6	reaction mass of: trisodium 2-((1-(2-hydroxy-κ-*O*-5-(2-sulfonatoethansulfonyl)phenylazo-κ-N^2)-1-phenylmethyl)azo-κ-N^1)-4-sulfonatobenzoate(5-)-κ-*O*)cuprate(II); disodium 2-((1-(5-ethenesulfonyl-2-hydroxy-κ-*O*-phenylazo-κ-N^2)-1-phenylmethyl)azo-κ-N^1)-4-sulfonatobenzoate-κ-*O*-(5-))cuprate(II)	435-880-9	—	R52-53	R: 52/53 S: 22-61		
611-171-00-1	reaction mass of: trisodium 3-(5-(2,6-difluoropyrimidin-4-ylamino)-2-sulfonatophenylazo)-5-(4-fluoro-6-morpholin-4-yl-1,3,5-triazin-2-ylamino)-4-hydroxy-2,7-naphthalenedisulfonate; trisodium 3-(5-(4,6-difluoropyrimidin-2-ylamino)-2-sulfonatophenylazo)-5-(4-fluoro-6-morpholin-4-yl-1,3,5-triazin-2-ylamino)-4-hydroxy-2,7-naphthalenedisulfonate	436-890-6	—	Xi; R41 R52-53	Xi R: 41-52/53 S: (2-)22-26-39-61		
611-172-00-7	reaction mass of: triammonium 6-amino-3-((2,5-diethoxy-4-(3-phosphonophenyl)azo)phenyl)azo-4-hydroxy-2-naphthalenesulfonate; diammonium 3-((4-((7-amino-1-hydroxy-3-sulfo-naphthalen-2-yl)azo)-2,5-diethoxyphenyl)azo)benzoate	438-310-7	—	E; R2 Repr. Cat. 3; R62 Xn; R22-48/22 R52-53	E; Xn R: 2-22-48/22-62-52/53 S: (2-)22-35-36/37-61		

▼M1

Indekso Nr.	Tarptautinė cheminė identifikacija	EB Nr.	CAS Nr.	Klasifikacija	Ženklinimas	Ribinės koncentracijos	Pastabos
611-173-00-2	reaction mass of: 3-[3-carbamoyl-5-(5-{4-chloro-6-[4-(2-sulfonatooxyethylsulfonyl)anilino]-1,3,5-triazin-2-ylamino}-2-sulfonatophenylazo)-1,2-dihydro-6-hydroxy-4-methyl-2-oxo-1-pyridyl]propanoic acid, trisodium salt; 3-[3-carbamoyl-5-(5-{4-chloro-6-[4-(vinylsulfonyl)anilino]-1,3,5-triazin-2-ylamino}-2-sulfonatophenylazo)-1,2-dihydro-6-hydroxy-4-methyl-2-oxo-1-pyridyl]propanoic acid, disodium salt	440-510-4	—	Xi; R41 R43	Xi R: 41-43 S: (2-)22-26-36/37/39		
611-174-00-8	reaction mass of: 3-[5-(4-ethenesulfonylbutyrylamino)-2-sulfophenylazo]-5-{4-chloro-[6-(4-(3-amino-5-hydroxy-2,7-disulfonaphthalene-4-ylazo)-3-sulfophenylamino]-1,3,5-triazin-2-ylamino}-4-hydroxynaphthalene-2,7-disulfonic acid, sodium salt; 3-[5-(4-(2-chloroethanesulfonyl)butyrylamino)-2-sulfophenylazo]-5-{4-chloro-[6-(4-(3-amino-5-hydroxy-2,7-disulfonaphthalene-4-ylazo)-3-sulfophenylamino]-1,3,5-triazin-2-ylamino}-4-hydroxynaphthalene-2,7-disulfonic acid, sodium salt	442-290-5	457624-86-1	Xi; R41	Xi R: 41 S: (2-)22-26-39		
611-175-00-3	reaction mass of: trisodium 5-{4-chloro-6-[*N*-ethyl-(3-(2-sulfonatooxy)ethylsulfonyl)anilino]-1,3,5-triazin-2-ylamino}-4-hydroxy-3-[4-(vinylsulfonyl)phenylazo]naphthalene-2,7-disulfonate; trisodium 5-{4-chloro-6-[*N*-ethyl-3-(vinylsulfonyl)anilino]-1,3,5-triazin-2-ylamino}-4-hydroxy-3-[4-(2-(sulfonatooxy)ethylsulfonyl)phenylazo]naphthalene-2,7-disulfonate; disodium 5-{4-chloro-6-[*N*-ethyl-3-(vinylsulfonyl)anilino]-1,3,5-triazin-2-ylamino}-4-hydroxy-3-[(4-vinylsulfonyl)phenylazo]-naphthalene-2,7-disulfonate; tetrasodium 5-{4-chloro-6-[*N*-ethyl-3-(2-(sulfonatooxy)ethylsulfonyl)anilino]-1,3,5-triazin-2-ylamino}-3-[4-(2-(sulfonatooxy)ethylsulfonyl)phenylazo]-4-hydroxynaphthalene-2,7-disulfonate	444-050-5	—	Xi; R41 R52-53	Xi R: 41-52/53 S: (2-)22-26-39-61		

▼M1

Indekso Nr.	Tarptautinė cheminė identifikacija	EB Nr.	CAS Nr.	Klasifikacija	Ženklinimas	Ribinės koncentracijos	Pastabos
611-176-00-9	2,6-bis(2,3,4-trihydroxybenzyl)-*p*-cresol ester with 6-diazo-5,6-dihydro-5-oxo-1-naphthalenesulfonate	444-250-2	—	E; R2 F; R11 N; R51-53	E; N R: 2-11-51/53 S: (2-)22-61		

611-177-00-4	reaction mass of: pentasodium bis[6-anilino-3,5'-disulfonatonaphthalene-2-azobenzene-1,2'-diolato]cobaltate(III);
	tetrasodium [6-anilino-3,5'-disulfonatonaphthalene-2-azobenzene-1,2'-diolato][6-anilino-5'-sulfamoyl-3-sulfonatonaphthalene-2-azobenzene-1,2'-diolato]cobaltate(III);
	trisodium bis[6-anilino-5'-sulfamoyl-3-sulfonatonaphthalene-2-azobenzene-1,2'-diolato]-cobaltate(III)
		444-290-0	508202-43-5	Xi; R41
				R43
				R52-53
					Xi
					R: 41-43-52/53
					S: (2-)22-24-26-37/39-61		

611-178-00-X	reaction mass of: pentasodium 4-amino-5-hydroxy-3-{(*E*)-4-[2-(sulfonatooxy)ethylsulfonyl]phenylazo}-6-{(*E*)-2-sulfonato-4-[2-(sulfonatooxy)ethylsulfonyl]phenylazo}-naphthalene-2,7-disulfonate; tetrasodium 4-amino-5-hydroxy-3-{(*E*)-4-[2-(sulfonatooxy)ethylsulfonyl]phenylazo}-6-[(*E*)-2-sulfonato-4-(vinylsulfonyl)phenylazo]-naphthalene-2,7-disulfonate; tetrasodium 4-amino-5-hydroxy-6-[(*E*)-2-sulfonato-4-[2-(sulfonatooxy)ethylsulfonyl]phenylazo}-3-[(*E*)-4-(vinylsulfonyl)phenylazo]naphthalene-2,7-disulfonate; trisodium 4-amino-5-hydroxy-3-[(*E*)-4-(vinylsulfonyl)phenylazo]-6-[(*E*)-2-sulfonato-4-(vinylsulfonyl)phenylazo]naphthalene-2,7-disulfonate; trisodium 4-amino-5-hydroxy-3-[(2-hydroxyethylsulfonyl)-phenylazo]-6-[(*E*)-2-sulfonato-4-(vinylsulfonyl)phenylazo]naphthalene-2,7-disulfonate; trisodium 4-amino-5-hydroxy-3-[(*E*)-4-(vinylsulfonyl)phenylazo]-6-[-2-sulfonato-4-(2-hydroxyethylsulfonyl)phenylazo]naphthalene-2,7-disulfonate	445-280-9	—	Xi; R41 R43 R52-53	Xi R: 41-43-52/53 S: (2-)24-26-37/39-61		

▼M1

Indekso Nr.	Tarptautinė cheminė identifikacija	EB Nr.	CAS Nr.	Klasifikacija	Ženklinimas	Ribinės koncentracijos	Pastabos
611-179-00-5	reaction mass of: pentasodium 2-[[8-[[4-chloro-6-[[4-(2-sulfonato ethylsulfonyl)]phenyl]amino]-1,3,5-triazin-2-yl]amino-1-hydroxy-3,6-disulfonato-2-naphthalenyl]azo]naphthalene-1,5-disulfonate; 2-[[8-[[4-chloro-6-[[4-[[2-ethenyl]sulfonyl]phenyl]amino]-1,3,5-triazin-2-yl]amino]-1-hydroxy-3,6-disulfonato-2-naphthalenyl]azo]naphthalene-1,5-disulfonate	450-010-8	—	Xi; R41 R43	Xi R: 41-43 S: (2-)22-24-26-37/39		
611-180-00-0	iron, complexes with diazotised 4-aminobenzenesulfonamide,diazotised 3-aminobenzenesulfonic acid, diazotised 3-amino-4-hydroxybenzenesulfonamide,diazotised 3-amino-4-hydroxy-N-phenylbenzenesulfonamide, diazotised 5-amino-2-(phenylamino)-benzenesulfonic acid and resorcinol, sodium salts	417-850-7	—	N; R51-53	N R: 51/53 S: 22-61		

▼B

612-001-00-9	mono-methylamine; [1] di-methylamine; [2] tri-methylamine [3]	200-820-0 [1] 204-697-4 [2] 200-875-0 [3]	74-89-5 [1] 124-40-3 [2] 75-50-3 [3]	F+; R12 Xn; R20 Xi; R37/38-41	F+; Xn R: 12-20-37/38-41 S: (2-)16-26-39	Xn; R20: C ≥ 5 % Xi; R37/38-41: C ≥ 5 % Xi; R36: 0,5 % ≤ C < 5 %	5
612-001-01-6	mono-methylamine ... %; [1] di-methylamine ... %; [2] tri-methylamine ... % [3]	200-820-0 [1] 204-697-4 [2] 200-875-0 [3]	74-89-5 [1] 124-40-3 [2] 75-50-3 [3]	F+; R12 Xn; R20/22 C; R34	F+; C R: 12-20/22-34 S: (1/2-)3-16-26-29-36/37/39-45	Xn; R20/22: C ≥ 15 % C; R34: C ≥ 10 % Xi; R36/37/38: 5 % ≤ C < 10 %	B
612-002-00-4	ethylamine	200-834-7	75-04-7	F+; R12 Xi; R36/37	F+; Xi R: 12-36/37 S: (2-)16-26-29		
612-003-00-X	diethylamine	203-716-3	109-89-7	F; R11 Xn; R20/21/22 C; R35	F; C R: 11-20/21/22-35 S: (1/2-)3-16-26-29-36/37/39-45	C; R35: C ≥ 10 % C; R34: 5 % ≤ C < 10 % Xi; R36/37/38: 1 % ≤ C < 5 %	

▼B

Indekso Nr.	Tarptautinė cheminė identifikacija	EB Nr.	CAS Nr.	Klasifikacija	Ženklinimas	Ribinės koncentracijos	Pastabos
612-004-00-5	triethylamine	204-469-4	121-44-8	F; R11 Xn; R20/21/22 C; R35	F; C R: 11-20/21/22-35 S: (1/2-)3-16-26-29-36/37/39-45	C; R35: C ≥ 10 % C; R34: 5 % ≤ C < 10 % Xi; R36/37/38: 1 % ≤ C < 5 %	
612-005-00-0	butylamine	203-699-2	109-73-9	F; R11 Xn; R20/21/22 C; R35	F; C R: 11-20/21/22-35 S: (1/2-)3-16-26-29-36/37/39-45	C; R35: C ≥ 10 % C; R34: 5 % ≤ C < 10 % Xi; R36/37/38: 1 % ≤ C < 5 %	
612-006-00-6	ethylenediamine; 1,2-diaminoethane	203-468-6	107-15-3	R10 Xn; R21/22 C; R34 R42/43	C R: 10-21/22-34-42/43 S: (1/2-)23-26-36/37/39-45	C; R34: C ≥ 10 % Xi; R36/38: 2 % ≤ C < 10 %	
612-007-00-1	2-aminopropane; isopropylamine	200-860-9	75-31-0	F+; R12 Xi; R36/37/38	F+; Xi R: 12-36/37/38 S: (2-)16-26-29		
612-008-00-7	aniline	200-539-3	62-53-3	Carc. Cat. 3; R40 Muta. Cat. 3; R68 T; R23/24/25-48/23/24/25 Xi; R41 R43 N; R50	T; N R: 23/24/25-40-41-43-48/23/24/25-68-50 S: (1/2-)26-27-36/37/39-45-46-61-63	T; R23/24/25: C ≥ 25 % Xn; R20/21/22: 1 % ≤ C < 25 % T; R48/23/24/25: C ≥ 1 % Xn; R48/20/21/22: 0,2 % ≤ C < 1 %	
612-009-00-2	salts of aniline	—	—	Carc. Cat. 3; R40 Muta. Cat. 3; R68 T; R23/24/25-48/23/24/25 Xi; R41 R43 N; R50	T; N R: 23/24/25-40-41-43-48/23/24/25-68-50 S: (1/2-)26-27-36/37/39-45-61-63	T; R23/24/25: C ≥ 25 % Xn; R20/21/22: 1 % ≤ C < 25 % T; R48/23/24/25: C ≥ 1 % Xn; R48/20/21/22: 0,2 % ≤ C < 1 %	A

▼B

Indekso Nr.	Tarptautinė cheminė identifikacija	EB Nr.	CAS Nr.	Klasifikacija	Ženklinimas	Ribinės koncentracijos	Pastabos
612-010-00-8	chloroanilines, with exception of those specified elsewhere in this Annex	—	—	T; R23/24/25 R33 N; R50-53	T; N R: 23/24/25-33-50/53 S: (1/2-)28-36/37-45-60-61		C
612-011-00-3	4-nitrosoaniline	211-535-6	659-49-4	Xn; R20/21/22	Xn R: 20/21/22 S: (2-)25-28		
612-012-00-9	*o*-nitroaniline; [1] *m*-nitroaniline; [2] *p*-nitroaniline [3]	201-855-4 [1] 202-729-1 [2] 202-810-1 [3]	88-74-4 [1] 99-09-2 [2] 100-01-6 [3]	T; R23/24/25 R33 R52-53	T R: 23/24/25-33-52/53 S: (1/2-)28-36/37-45-61		C
612-013-00-4	3-aminobenzene sulphonic acid; metanilic acid	204-473-6	121-47-1	Xn; R20/21/22	Xn R: 20/21/22 S: (2-)25-28		
612-014-00-X	sulphanilic acid; 4-aminobenzenesulphonic acid	204-482-5	121-57-3	Xi; R36/38 R43	Xi R: 36/38-43 S: (2-)24-37		
612-015-00-5	*N*-methylaniline	202-870-9	100-61-8	T; R23/24/25 R33 N; R50-53	T; N R: 23/24/25-33-50/53 S: (1/2-)28-36/37-45-60-61		
612-016-00-0	*N*,*N*-dimethylaniline	204-493-5	121-69-7	Carc. Cat. 3; R40 T; R23/24/25 N; R51-53	T; N R: 23/24/25-40-51/53 S: (1/2-)28-36/37-45-61		

▼M1

612-017-00-6	*N*-methyl-*N*-2,4,6-tetranitroaniline; tetryl	207-531-9	479-45-8	E; R3 T; R23/24/25 R33	E; T R: 3-23/24/25-33 S: (1/2-)35-36/37-45-63		
612-018-00-1	bis(2,4,6-trinitrophenyl)amine; hexyl	205-037-8	131-73-7	E; R3 T+; R26/27/28 R33 N; R51-53	E; T+; N R: 3-26/27/28-33-51/53 S: (1/2-)27/28-35-36/37-45-61-63		

▼M1

Indekso Nr.	Tarptautinė cheminė identifikacija	EB Nr.	CAS Nr.	Klasifikacija	Ženklinimas	Ribinės koncentracijos	Pastabos
612-019-00-7	dipicrylamine, ammonium salt	220-639-0	2844-92-0	E; R3 T+; R26/27/28 R33 N; R51-53	E; T+; N R: 3-26/27/28-33-51/53 S: (1/2-)27/28-36/37-45-61-63		

▼B

612-020-00-2	1-naphthylamine	205-138-7	134-32-7	Xn; R22 N; R51-53	Xn; N R: 22-51/53 S: (2-)24-61		
612-022-00-3	2-naphthylamine	202-080-4	91-59-8	Carc. Cat. 1; R45 Xn; R22 N; R51-53	T; N R: 45-22-51/53 S: 53-45-61	Carc. Cat. 1; R45: C ≥ 0,01 %	E
612-023-00-9	phenylhydrazine; [1] phenylhydrazinium chloride; [2] phenylhydrazine hydrochloride; [3] phenylhydrazinium sulphate (2:1) [4]	202-873-5 [1] 200-444-7 [2] 248-259-0 [3] 257-622-2 [4]	100-63-0 [1] 59-88-1 [2] 27140-08-5 [3] 52033-74-6 [4]	Carc. Cat. 2; R45 Muta. Cat. 3; R68 T; R23/24/25-48/23/24/25 Xi; R36/38 R43 N; R50	T; N R: 45-23/24/25-36/38-43-48/23/24/25-68-50 S: 53-45-61		E
612-024-00-4	*m*-toluidine; 3-aminotoluene	203-583-1	108-44-1	T; R23/24/25 R33 N; R50	T; N R: 23/24/25-33-50 S: (1/2-)28-36/37-45-61		
612-025-00-X	nitrotoluidines, with the exception of those specified elsewhere in this Annex	—	—	T; R23/24/25 R33 N; R51-53	T; N R: 23/24/25-33-51/53 S: (1/2-)28-36/37-45-61		C
612-026-00-5	diphenylamine	204-539-4	122-39-4	T; R23/24/25 R33 N; R50-53	T; N R: 23/24/25-33-50/53 S: (1/2-)28-36/37-45-60-61		
612-027-00-0	xylidines with the exception of those specified elsewhere in this Annex; dimethyl anilines with the exception of those specified elsewhere in this Annex	—	—	T; R23/24/25 R33 N; R51-53	T; N R: 23/24/25-33-51/53 S: (1/2-)28-36/37-45-61		C

▼B

Indekso Nr.	Tarptautinė cheminė identifikacija	EB Nr.	CAS Nr.	Klasifikacija	Ženklinimas	Ribinės koncentracijos	Pastabos
612-028-00-6	*p*-phenylenediamine	203-404-7	106-50-3	T; R23/24/25 Xi; R36 R43 N; R50-53	T+; N R: 23/24/25-36-43-50/53 S: (1/2-)28-36/37-45-60-61		
612-029-00-1	benzene-1,4-diamine dihydrochloride; *p*-phenylenediamine dihydrochloride	210-834-9	624-18-0	T; R23/24/25 Xi; R36 R43 N; R50-53	T; N R: 23/24/25-36-43-50/53 S: (1/2-)28-36/37-45-60-61		
612-030-00-7	2-methyl-*p*-phenylenediamine sulphate [1]	210-431-8 [1] 228-871-4 [2]	615-50-9 [1] 6369-59-1 [2]	T; R25 Xn; R20/21 R43 N; R51-53	T; N R: 20/21-25-43-51/53 S: (1/2-)24-37-45-61		
612-031-00-2	*N*,*N*-dimethylbenzene-1,3-diamine; [1] 4-amino-*N*,*N*-dimethylaniline; 3-amino-*N*,*N*'-dimethylaniline [2]	220-623-3 [1] 202-807-5 [2]	2836-04-6 [1] 99-98-9 [2]	T; R23/24/25	T R: 23/24/25 S: (1/2-)28-45		C
612-032-00-8	*N*,*N*,*N*',*N*'-tetramethyl-*p*-phenylenediamine	202-831-6	100-22-1	Xn; R20/21/22	Xn R: 20/21/22 S: (2-)28		
612-033-00-3	2-aminophenol	202-431-1	95-55-6	Xn; R20/22 Muta. Cat. 3; R68	Xn R: 20/22-68 S: (2-)28-36/37		
▼M1 612-034-00-9	2-amino-4,6-dinitrophenol; picramic acid	202-544-6	96-91-3	E; R2 Xn; R20/21/22 R52-53	E; Xn R: 2-20/21/22-52/53 S: (2-)35-36/37-46-61		

▼B

Indekso Nr.	Tarptautinė cheminė identifikacija	EB Nr.	CAS Nr.	Klasifikacija	Ženklinimas	Ribinės koncentracijos	Pastabos
612-035-00-4	2-methoxyaniline; *o*-anisidine	201-963-1	90-04-0	Carc. Cat. 2; R45 Muta. Cat. 3; R68 T; R23/24/25	T R: 45-23/24/25-68 S: 53-45		E
612-036-00-X	3,3'-dimethoxybenzidine; *o*-dianisidine	204-355-4	119-90-4	Carc. Cat. 2; R45 Xn; R22	T R: 45-22 S: 53-45		E
612-037-00-5	salts of 3,3'-dimethoxybenzidine; salts of *o*-dianisidine	—	—	Carc. Cat. 2; R45 Xn; R22	T R: 45-22 S: 53-45		AE
612-038-00-0	2-nitro-*p*-anisidine; 4-methoxy-2-nitroaniline	202-547-2	96-96-8	T+; R26/27/28 R33 R52-53	T+ R: 26/27/28-33-52/53 S: (1/2-)28-36/37-45-61		
612-039-00-6	2-ethoxyaniline; *o*-phenetidine	202-356-4	94-70-2	T; R23/24/25 R33	T R: 23/24/25-33 S: (1/2-)28-36/37-45		
612-040-00-1	2,4-dinitroaniline	202-553-5	97-02-9	T+; R26/27/28 R33 N; R51-53	T+; N R: 26/27/28-33-51/53 S: (1/2-)28-36/37-45-61		
612-041-00-7	4,4'-bi-*o*-toluidine	204-358-0	119-93-7	Carc. Cat. 2; R45 Xn; R22 N; R51-53	T; N R: 45-22-51/53 S: 53-45-61		E
612-042-00-2	benzidine; 1,1'-biphenyl-4,4'-diamine; 4,4'-diaminobiphenyl; biphenyl-4,4'-ylenediamine	202-199-1	92-87-5	Carc. Cat. 1; R45 Xn; R22 N; R50-53	T; N R: 45-22-50/53 S: 53-45-60-61	Carc. Cat. 1; R45: C ≥ 0,01 %	E
612-043-00-8	*N*,*N*'-dimethylbenzidine	—	2810-74-4	Xn; R20/21/22	Xn R: 20/21/22 S: (2-)22-36		
▼M1 612-044-00-3	*N*,*N*'-diacetylbenzidine	210-338-2	613-35-4	Carc. Cat. 2; R45 Muta. Cat. 3; R68 Xn; R20/21/22	T R: 45-20/21/22-68 S: 53-45		E

▼B

Indekso Nr.	Tarptautinė cheminė identifikacija	EB Nr.	CAS Nr.	Klasifikacija	Ženklinimas	Ribinės koncentracijos	Pastabos
612-046-00-4	allylamine	203-463-9	107-11-9	F; R11 T; R23/24/25 N; R51-53	F; T; N R: 11-23/24/25-51/53 S: (1/2-)9-16-24/25-45-61		
612-047-00-X	benzylamine	202-854-1	100-46-9	Xn; R21/22 C; R34	C R: 21/22-34 S: (1/2-)26-36/37/39-45		
612-048-00-5	dipropylamine	205-565-9	142-84-7	F; R11 Xn; R20/21/22 C; R35	F; C R: 11-20/21/22-35 S: (1/2-)16-26-36/37/39-45	C; R35: C ≥ 10 % C; R34: 5 % ≤ C < 10 % Xi; R36/37/38: 1 % ≤ C < 5 %	
612-049-00-0	di-*n*-butylamine; [1] di-*sec*-butylamine [2]	203-921-8 [1] 210-937-9 [2]	111-92-2 [1] 626-23-3 [2]	R10 Xn; R20/21/22	Xn R: 10-20/21/22 S: (2-)		
▼M5 612-050-00-6	cyclohexylamine	203-629-0	108-91-8	R10 Repr. Cat. 3; R62 Xn; R21/22 C; R34	C R: 10-21/22-34-62 S: (1/2-)26-36/37/39-45	C; R34: C ≥ 10 % Xi; R36/38: 2 % ≤ C < 10 %	
▼B 612-051-00-1	4,4'-diaminodiphenylmethane; 4,4'-methylenedianiline	202-974-4	101-77-9	Carc. Cat. 2; R45 Muta. Cat. 3; R68 T; R39/23/24/25 Xn; R48/20/21/22 R43 N; R51-53	T; N R: 45-39/23/24/25-43-48/20/21/22-68-51/53 S: 53-45-61		E
612-052-00-7	(*S*)-*sec*-butylamine; (*S*)-2-aminobutane; [1] (*R*)-*sec*-butylamine; (*R*)-2-aminobutane; [2] *sec*-butylamine; 2-aminobutane [3]	208-164-7 [1] 236-232-6 [2] 237-732-7 [3]	513-49-5 [1] 13250-12-9 [2] 13952-84-6 [3]	F; R11 Xn; R20/22 C; R35 N; R50	F; C; N R: 11-20/22-35-50 S: (1/2-)9-16-26-28-36/37/39-45-61		C

▼B

Indekso Nr.	Tarptautinė cheminė identifikacija	EB Nr.	CAS Nr.	Klasifikacija	Ženklinimas	Ribinės koncentracijos	Pastabos
612-053-00-2	*N*-ethylaniline	203-135-5	103-69-5	T; R23/24/25 R33	T R: 23/24/25-33 S: (1/2-)28-37-45		
612-054-00-8	*N*,*N*-diethylaniline	202-088-8	91-66-7	T; R23/24/25 R33 N; R51-53	T; N R: 23/24/25-33-51/53 S: (1/2-)28-37-45-61	T; R23/24/25: C ≥ 5 % Xn; R20/21/22: 1 % ≤ C < 5 %	
612-055-00-3	*N*-methyl-*o*-toluidine; [1] *N*-methyl-*m*-toluidine; [2] *N*-methyl-*p*-toluidine [3]	210-260-9 [1] 211-795-0 [2] 210-769-6 [3]	611-21-2 [1] 696-44-6 [2] 623-08-5 [3]	T; R23/24/25 R33 R52-53	T R: 23/24/25-33-52/53 S: (1/2-)28-36/37-45-61		C
612-056-00-9	*N*,*N*-dimethyl-*p*-toluidine; [1] *N*,*N*-dimethyl-*m*-toluidine; [2] *N*,*N*-dimethyl-*o*-toluidine [3]	202-805-4 [1] 204-495-6 [2] 210-199-8 [3]	99-97-8 [1] 121-72-2 [2] 609-72-3 [3]	T; R23/24/25 R33 R52-53	T R: 23/24/25-33-52/53 S: (1/2-)28-36/37-45-61	T; R23/24/25: C ≥ 5 % Xn; R20/21/22: 1 % ≤ C < 5 %	C

▼M1

612-057-00-4	piperazine; [solid]	203-808-3	110-85-0	Repr. Cat. 3; R62-63 C; R34 R42/43	Xn; C R: 34-42/43-62-63 S: (1/2-)22-26-36/37/39-45		
612-057-01-1	piperazine; [liquid]	203-808-3	110-85-0	Repr. Cat. 3; R62-63 C; R34 R42/43	Xn; C R: 34-42/43-62-63 S: (1/2-)23-26-36/37/39-45		

▼B

612-058-00-X	2,2'-iminodiethylamine; diethylenetriamine	203-865-4	111-40-0	Xn; R21/22 C; R34 R43	C R: 21/22-34-43 S: (1/2-)26-36/37/39-45		
612-059-00-5	3,6-diazaoctanethylenediamin; triethylenetetramine	203-950-6	112-24-3	Xn; R21 C; R34 R43 R52-53	C R: 21-34-43-52/53 S: (1/2-)26-36/37/39-45-61		

▼B

Indekso Nr.	Tarptautinė cheminė identifikacija	EB Nr.	CAS Nr.	Klasifikacija	Ženklinimas	Ribinės koncentracijos	Pastabos
612-060-00-0	3,6,9-triazaundecamethylenediamine; tetraethylenepentamine	203-986-2	112-57-2	Xn; R21/22 C; R34 R43 N; R51-53	C; N R: 21/22-34-43-51/53 S: (1/2-)26-36/37/39-45-61		
612-061-00-6	3-aminopropyldimethylamine; *N*,*N*-dimethyl-1,3-diaminopropane	203-680-9	109-55-7	R10 Xn; R22 C; R34 R43	C R: 10-22-34-43 S: (1/2-)26-36/37/39-45		
612-062-00-1	3-aminopropyldiethylamine; *N*,*N*-diethyl-1,3-diaminopropane	203-236-4	104-78-9	R10 Xn; R21/22 C; R34 R43	C R: 10-21/22-34-43 S: (1/2-)26-36/37/39-45		
612-063-00-7	3,3'-iminodi(propylamine); dipropylenetriamine	200-261-2	56-18-8	T+; R26 T; R24 Xn; R22 C; R35 R43	T+; C R: 22-24-26-35-43 S: (1/2-)26-28-36/37/39-45		
612-064-00-2	3,6,9,12-tetra-azatetradecamethylenediamine; pentacthylenehexamine	223-775-9	4067-16-7	C; R34 R43 N; R50-53	C; N R: 34-43-50/53 S: (1/2-)26-36/37/39-45-60-61		
612-065-00-8	polyethlyenepolyamines with the exception of those specified elsewhere in this Annex	—	—	Xn; R21/22 C; R34 R43 N; R50-53	C; N R: 21/22-34-43-50/53 S: (1/2-)26-36/37/39-45-60-61		
612-066-00-3	dicyclohexylamine	202-980-7	101-83-7	Xn; R22 C; R34 N; R50-53	C; N R: 22-34-50/53 S: (1/2-)26-36/37/39-45-60-61	C; R34: C ≥ 10 % Xi; R36/38: 2 % ≤ C < 10 %	
612-067-00-9	3-aminomethyl-3,5,5-trimethylcyclohexylamine	220-666-8	2855-13-2	Xn; R21/22 C; R34 R43 R52-53	C R: 21/22-34-43-52/53 S: (1/2-)26-36/37/39-45-61		

▼B

Indekso Nr.	Tarptautinė cheminė identifikacija	EB Nr.	CAS Nr.	Klasifikacija	Ženklinimas	Ribinės koncentracijos	Pastabos
612-068-00-4	3,3'-dichlorobenzidine; 3,3'-dichlorobiphenyl-4,4'-ylenediamine	202-109-0	91-94-1	Carc. Cat. 2; R45 Xn; R21 R43 N; R50-53	T; N R: 45-21-43-50/53 S: 53-45-60-61		E
612-069-00-X	salts of 3,3'-dichlorobenzidine; salts of 3,3'-dichlorobiphenyl-4,4'-ylenediamine	— — —	— — —	Carc. Cat. 2; R45 Xn; R21 R43 N; R50-53	T; N R: 45-21-43-50/53 S: 53-45-60-61		AE
612-070-00-5	salts of benzidine [	208-519-6 208-520-1 244-236-4 252-984-8	531-85-1 531-86-2 21136-70-9 36341-27-2	Carc. Cat. 1; R45 Xn; R22 N; R50-53	T; N R: 45-22-50/53 S: 53-45-60-61		AE
612-071-00-0	salts of 2-naphthylamine	209-030-0 210-313-6	553-00-4 612-52-2	Carc. Cat. 1; R45 Xn; R22 N; R51-53	T; N R: 45-22-51/53 S: 53-45-61		AE
612-072-00-6	biphenyl-4-ylamine; xenylamine; 4-aminobiphenyl	202-177-1	92-67-1	Carc. Cat. 1; R45 Xn; R22	T R: 45-22 S: 53-45		E
612-073-00-1	salts of biphenyl-4-ylamine; salts of xenylamine; salts of 4-aminobiphenyl	—	—	Carc. Cat. 1; R45 Xn; R22	T R: 45-22 S: 53-45		AE
612-074-00-7	benzyldimethylamine	203-149-1	103-83-3	R10 Xn; R20/21/22 C; R34 R52-53	C R: 10-20/21/22-34-52/53 S: (1/2-)26-36-45-61		
612-075-00-2	2-aminoethyldimethylamine; 2-dimethylaminoethylamine	203-541-2	108-00-9	F; R11 Xn; R21/22 C; R35	F; C R: 11-21/22-35 S: (1/2-)16-23-26-28-36-45		
▼M1 612-076-00-8	ethyldimethylamine	209-940-8	598-56-1	F; R11 Xn; R20/22 C; R34	F; C R: 11-20/22-34 S: (1/2-)3-16-26-36-45		

▼B

Indekso Nr.	Tarptautinė cheminė identifikacija	EB Nr.	CAS Nr.	Klasifikacija	Ženklinimas	Ribinės koncentracijos	Pastabos
612-077-00-3	dimethylnitrosoamine; *N*-nitrosodimethylamine	200-549-8	62-75-9	Carc. Cat. 2; R45 T+; R26 T; R25-48/25 N; R51-53	T+; N R: 45-25-26-48/25-51/53 S: 53-45-61	Carc. Cat. 2; R45: C ≥ 0,001 %	E
612-078-00-9	2,2'-dichloro-4,4'-methylenedianiline; 4,4'-methylene bis(2-chloroaniline)	202-918-9	101-14-4	Carc. Cat. 2; R45 Xn; R22 N; R50-53	T; N R: 45-22-50/53 S: 53-45-60-61		E
612-079-00-4	salts of 2,2'-dichloro-4,4'-methylenedianiline; salts of 4,4'-methylenebis(2-chloroaniline)	—	—	Carc. Cat. 2; R45 Xn; R22 N; R50-53	T; N R: 45-22-50/53 S: 53-45-60-61		AE
612-080-00-X	4-amino-*N*,*N*-diethylaniline; *N*,*N*-diethyl-p-phenylendiamine	202-214-1	93-05-0	T; R25 C; R34	T R: 25-34 S: (1/2-)26-36-45		
612-081-00-5	salts of 4,4'-bi-*o*-toluidine; salts of 3,3'-dimethylbenzidine; salts of *o*-tolidine	210-322-5 265-294-7 277-985-0	612-82-8 64969-36-4 74753-18-7	Carc. Cat. 2; R45 Xn; R22 N; R51-53	T; N R: 45-22-51/53 S: 53-45-61		AE
612-082-00-0	thiourea; thiocarbamide	200-543-5	62-56-6	Carc. Cat. 3; R40 Repr. Cat. 3; R63 Xn; R22 N; R51-53	Xn; N R: 22-40-51/53-63 S: (2-)36/37-61		
▼M1 612-083-00-6	1-methyl-3-nitro-1-nitrosoguanidine	200-730-1	70-25-7	Carc. Cat. 2; R45 Xn; R20 Xi; R36/38 N; R51-53	T; N R: 45-20-36/38-51/53 S: 53-45-61	Carc. Cat. 2; R45: C ≥ 0,01 %	E
▼B 612-084-00-1	dapsone; 4,4'-diamino diphenyl sulfone	201-248-4	80-08-0	Xn; R22	Xn R: 22 S: (2-)22		

▼B

Indekso Nr.	Tarptautinė cheminė identifikacija	EB Nr.	CAS Nr.	Klasifikacija	Ženklinimas	Ribinės koncentracijos	Pastabos
612-085-00-7	4,4'-methylenedi-*o*-toluidine	212-658-8	838-88-0	Carc. Cat. 2; R45 Xn; R22 R43 N; R50-53	T; N R: 45-22-43-50/53 S: 53-45-60-61		E
612-086-00-2	amitraz (ISO); *N*,*N*-bis(2,4-xylyliminomethyl) methylamine	251-375-4	33089-61-1	Xn; R22-48/22 R43 N; R50-53	Xn; N R: 22-43-48/22-50/53 S: (2-)22-24-60-36/37-61	N; R50-53: C ≥ 2,5 % N; R51-53: 0,25 % ≤ C < 2,5 % R52-53: 0,025 % ≤ C < 0,25 %	
612-087-00-8	guazatine (ISO)		108173-90-6	T+; R26 Xn; R21/22 Xi; R37/38-41 N; R50-53	T+; N R: 21/22-26-37/38-41-50/53 S: (1/2-)26-28-36/37/39-38-45-46-60-61-63		
612-088-00-3	simazine (ISO); 6-chloro-*N*,*N*'-diethyl-1,3,5-triazine-2,4-diamine	204-535-2	122-34-9	Carc. Cat. 3; R40 N; R50-53	Xn; N R: 40-50/53 S: (2-)36/37-46-60-61		
612-089-00-9	1,5-naphthylenediamine	218-817-8	2243-62-1	Carc. Cat. 3; R40 N; R50-53	Xn; N R: 40-50/53 S: (2-)36/37-60-61		
612-090-00-4	2,2'-(nitrosoimino)bisethanol	214-237-4	1116-54-7	Carc. Cat. 2; R45	T R: 45 S: 53-45		
612-091-00-X	*o*-toluidine; 2-aminotoluene	202-429-0	95-53-4	Carc. Cat. 2; R45 T; R23/25 Xi; R36 N; R50	T; N R: 45-23/25-36-50 S: 53-45-61		E
612-092-00-5	*N*,*N*'-(2,2-dimethylpropylidene)hexamethylenediamine	401-660-6	1000-78-8	Xi; R38 R43	Xi R: 38-43 S: (2-)24-37		

▼B

Indekso Nr.	Tarptautinė cheminė identifikacija	EB Nr.	CAS Nr.	Klasifikacija	Ženklinimas	Ribinės koncentracijos	Pastabos
612-093-00-0	3,5-dichloro-4-(1,1,2,2-tetrafluoroethoxy)aniline	401-790-3	104147-32-2	Xn; R22 N; R50-53	Xn; N R: 22-50/53 S: (2-)24/25-26-57-60-61		
▼M1 612-094-00-6	4-(2-chloro-4-trifluoromethyl)phenoxy-2-fluoroaniline hydrochloride	402-190-4	113674-95-6	T; R48/25 Xn; R22-48/20 Xi; R41 R43 N; R50-53	T; N R: 22-41-43-48/20-48/25-50/53 S: (1/2-)26-36/37/39-45-60-61		
▼B 612-095-00-1	benzyl-2-hydroxydodecyldimethylammonium benzoate	402-610-6	113694-52-3	C; R34 Xn; R22 N; R50-53	C; N R: 22-34-50/53 S: (1/2-)26-28-36/37/39-45-60-61		
612-096-00-7	4,4'-carbonimidoylbis[*N*,*N*-dimethylaniline]	207-762-5	492-80-8	Carc. Cat. 3; R40 Xn; R22 Xi; R36 N; R51-53	Xn; N R: 22-36-40-51/53 S: (2-)36/37-61		
612-097-00-2	salts of 4,4'-carbonimidoylbis[*N*,*N*-dimethylaniline]	—	—	Carc. Cat. 3; R40 Xn; R22 Xi; R36 N; R51-53	Xn; N R: 22-36-40-51/53 S: (2-)36/37-61		A
▼M1 612-098-00-8	nitrosodipropylamine	210-698-0	621-64-7	Carc. Cat. 2; R45 Xn; R22 N; R51-53	T; N R: 45-22-51/53 S: 53-45-61	Carc. Cat. 2; R45: C ≥ 0,001 %	E
612-099-00-3	4-methyl-*m*-phenylenediamine; 2,4-toluenediamine	202-453-1	95-80-7	Carc. Cat. 2; R45 Muta. Cat. 3; R68 Repr. Cat. 3; R62 T; R25 Xn; R21-48/22 R43 N; R51-53	T; N R: 45-21-25-43-48/22-62-68-51/53 S: 53-45-61		E

▼B

Indekso Nr.	Tarptautinė cheminė identifikacija	EB Nr.	CAS Nr.	Klasifikacija	Ženklinimas	Ribinės koncentracijos	Pastabos
612-100-00-7	propylenediamine	201-155-9	78-90-0	R10 Xn; R21/22 C; R35	C R: 10-21/22-35 S: (1/2-)26-37/39-45		
▼M1 612-101-00-2	methenamine; hexamethylenetetramine	202-905-8	100-97-0	F; R11 R43	F; Xi R: 11-43 S: (2-)24-37		
▼B 612-102-00-8	*N*,*N*-bis(3-aminopropyl)methylamine	203-336-8	105-83-9	T; R23/24 Xn; R22 C; R34	T R: 22-23/24-34 S: (1/2-)26-36/37/39-45		
612-103-00-3	*N*,*N*,*N*',*N*'-tetramethylethylenediamine	203-744-6	110-18-9	F; R11 Xn; R20/22 C; R34	F; C R: 11-20/22-34 S: (1/2-)16-26-36/37/39-45		
612-104-00-9	hexamethylenediamine	204-679-6	124-09-4	Xn; R21/22 Xi; R37 C; R34	C R: 21/22-34-37 S: (1/2-)22-26-36/37/39-45		
612-105-00-4	2-piperazin-1-ylethylamine	205-411-0	140-31-8	Xn; R21/22 C; R34 R43 R52-53	C R: 21/22-34-43-52/53 S: (1/2-)26-36/37/39-45-61		
612-106-00-X	2,6-diethylaniline	209-445-7	579-66-8	Xn; R22	Xn R: 22 S: (2-)23-24		
612-107-00-5	1-phenylethylamine; [1] Dl-α-methylbenzylamine [2]	202-706-6 [1] 210-545-8 [2]	98-84-0 [1] 618-36-0 [2]	Xn; R21/22 C; R34	C R: 21/22-34 S: (1/2-)26-28-36/37/39-45		
612-108-00-0	3-aminopropyltriethoxysilane	213-048-4	919-30-2	Xn; R22 C; R34	C R: 22-34 S: (1/2-)26-36/37/39-45		

▼B

Indekso Nr.	Tarptautinė cheminė identifikacija	EB Nr.	CAS Nr.	Klasifikacija	Ženklinimas	Ribinės koncentracijos	Pastabos
612-109-00-6	bis(2-dimethylaminoethyl)(methyl)amine	221-201-1	3030-47-5	T; R24 Xn; R22 C; R34	T R: 22-24-34 S: (1/2-)26-36/37/39-45		
612-110-00-1	2,2'-dimethyl-4,4'-methylenebis(cyclohexylamine)	229-962-1	6864-37-5	T; R23/24 Xn; R22 C; R35 N; R51-53	T; C; N R: 22-23/24-35-51/53 S: (1/2-)26-36/37/39-45-61		
612-111-00-7	2-methyl-*m*-phenylenediamine; 2,6-toluenediamine	212-513-9	823-40-5	Muta. Cat. 3; R68 Xn; R21/22 R43 N; R51-53	Xn; N R: 21/22-43-51/53-68 S: (2-)24-36/37-61		
612-112-00-2	*p*-anisidine; 4-methoxyaniline	203-254-2	104-94-9	T+; R26/27/28 R33 N; R50	T+; N R: 26/27/28-33-50 S: (1/2-)28-36/37-45-61		
612-113-00-8	6-methyl-2,4-bis(methylthio)phenylene-1,3-diamine	403-240-8	106264-79-3	Xn; R22 R43 N; R50-53	Xn; N R: 22-43-50/53 S: (2-)24-37-60-61		
612-114-00-3	*R*,*R*-2-hydroxy-5-(1-hydroxy-2-(4-phenylbut-2-ylamino)ethyl)benzamide hydrogen 2,3-bis(benzoyloxy)succinate	404-390-7	—	F; R11 R43 R52-53	F; Xi R: 11-43-52/53 S: (2-)24-37-61		
612-115-00-9	dimethyldioctadecylammonium hydrogen sulfate	404-050-8	123312-54-9	Xi; R36 R53	Xi R: 36-53 S: (2-)26-39-61		
612-116-00-4	C_{8-18}alkylbis(2-hydroxyethyl)ammonium bis(2-ethylhexyl)phosphate	404-690-8	68132-19-4	T; R23 C; R34 R43 N; R50-53	T; N R: 23-34-43-50/53 S: (1/2-)26-36/37/39-45-60-61		
612-117-00-X	C_{12-14}-*tert*-alkylamine, methylphosphonic acid salt	404-750-3	119415-07-5	Xn; R22 C; R34 N; R51-53	C; N R: 22-34-51/53 S: (1/2-)26-28-36/37/39-45-61		
612-118-00-5	A reaction mass of: (1,3-dioxo-2*H*-benz(de)isoquinolin-2-ylpropyl)hexadecyldimethylammonium 4-toluenesulfonate; (1,3-dioxo-2*H*-benz(de)isoquinolin-2-ylpropyl)hexadecyldimethylammonium bromide	405-080-4	—	Xi; R41 N; R50-53	X; N R: 41-50/53 S: (2-)22-26-39-60-61		

▼B

Indekso Nr.	Tarptautinė cheminė identifikacija	EB Nr.	CAS Nr.	Klasifikacija	Ženklinimas	Ribinės koncentracijos	Pastabos
612-119-00-0	benzyldimethyloctadecylammonium 3-nitrobenzenesulfonate	405-330-2	—	Xi; R38-41 N; R50-53	Xi; N R: 38-41-50/53 S: (2-)26-37/39-60-61		
▼M6 612-120-00-6	aclonifen (ISO); 2-chloro-6-nitro-3-phenoxyaniline	277-704-1	74070-46-5	Carc. Cat. 3; R40 R43 N; R50-53	Xn; N R: 40-43-50/53 S: (2-)36/37-60-61	R43: C ≥ 0,1 % N; R50-53: C ≥ 0,25 % N; R51-53: 0,025 % ≤ C < 0,25 % R52-53: 0,0025 % ≤ C < 0,025 %	
▼B 612-121-00-1	amines, polyethylenepoly-; HEPA	268-626-9	68131-73-7	Xn; R21/22 C; R34 R43 N; R50-53	C; N R: 21/22-34-43-50/53 S: (1/2-)26-36/37/39-45-60-61		
▼M1 612-122-00-7	hydroxylamine … % [> 55 % in aqueous solution]	232-259-2	7803-49-8	E; R2 Carc. Cat. 3; R40 Xn; R21/22-48/22 Xi; R37/38-41 R43 N; R50	E; Xn; N R: 2-21/22-37/38-40-41-43-48/22-50 S: (2-)26-36/37/39-61		B
612-122-01-4	hydroxylamine … % [≤ 55 % in aqueous solution]	232-259-2	7803-49-8	R5 Carc. Cat. 3; R40 Xn; R21/22-48/22 Xi; R37/38-41 R43 N; R50	Xn; N R: 5-21/22-37/38-40-41-43-48/22-50 S: (2-)26-36/37/39-46-61		B
612-123-00-2	hydroxylammonium chloride; hydroxylamine hydrochloride; [1] bis(hydroxylammonium) sulfate; hydroxylamine sulfate (2:1) [2]	226-798-2 [1] 233-118-8 [2]	5470-11-1 [1] 10039-54-0 [2]	E; R2 Carc. Cat. 3; R40 Xn; R21/22-48/22 Xi; R36/38 R43 N; R50	E; Xn; N R: 2-21/22-36/38-40-43-48/22-50 S: (2-)36/37-61		
▼B 612-124-00-8	*N*,*N*,*N*-trimethylanilinium chloride	205-319-0	138-24-9	T; R24/25	T R: 24/25 S: (1/2-)25-39-45-53		

▼B

Indekso Nr.	Tarptautinė cheminė identifikacija	EB Nr.	CAS Nr.	Klasifikacija	Ženklinimas	Ribinės koncentracijos	Pastabos
612-125-00-3	2-methyl-*p*-phenylenediamine; 2,5-toluenediamine	202-442-1	95-70-5	T; R25 Xn; R20/21 R43 N; R51-53	T; N R: 20/21-25-43-51/53 S: (1/2-)24-37-45-61		
612-126-00-9	toluene-2,4-diammonium sulphate; 4-methyl-m-phenylenediamine sulfate	265-697-8	65321-67-7	Carc. Cat. 2; R45 T; R25 Xn; R21 Xi; R36 R43 N; R51-53	T; N R: 45-21-25-36-43-51/53 S: 53-45-61		E
612-127-00-4	3-aminophenol	209-711-2	591-27-5	Xn; R20/22 N; R51-53	Xn; N R: 20/22-51/53 S: (2-)28-61		
612-128-00-X	4-aminophenol	204-616-2	123-30-8	Muta. Cat. 3; R68 Xn; R20/22 N; R50-53	Xn; N R: 20/22-50/53-68 S: (2-)28-36/37-60-61		
612-129-00-5	diisopropylamine	203-558-5	108-18-9	F; R11 Xn; R20/22 C; R34	F; C R: 11-20/22-34 S: (1/2-)16-26-36/37/39-45	C; R34: C ≥ 10 % Xi; R36/37/38: 5 % ≤ C < 10 %	
612-130-00-0	2,6-diamino-3,5-diethyltoluene; 4,6-diethyl-2-methyl-1,3-benzenediamine; [1] 2,4-diamino-3,5-diethyltoluene; 2,4-diethyl-6-methyl-1,3-benzenediamine; [2] diethylmethylbenzenediamine [3]	218-255-3 [1] 218-256-9 [2] 270-877-4 [3]	2095-01-4 [1] 2095-02-5 [2] 68479-98-1 [3]	Xn; R21/22-48/22 Xi; R36 N; R50-53	Xn; N R: 21/22-36-48/22-50/53 S: (2-)26-28-36/37/39-60-61		C
612-131-00-6	didecyldimethylammonium chloride	230-525-2	7173-51-5	Xn; R22 C; R34	C R: 22-34 S: (2-)26-36/37/39-45		
612-132-00-1	*N*,*N*'-diphenyl-*p*-phenylenediamine; *N*,*N*'-diphenyl-1,4-benzenediamine	200-806-4	74-31-7	R43 R52-53	Xi R: 43-52/53 S: (2-)24-37-61		

▼B

Indekso Nr.	Tarptautinė cheminė identifikacija	EB Nr.	CAS Nr.	Klasifikacija	Ženklinimas	Ribinės koncentracijos	Pastabos
612-133-00-7	(4-ammonio-*m*-tolyl)ethyl(2-hydroxyethyl)ammonium sulphate; 4-(*N*-ethyl-*N*-2-hydroxyethyl)-2-methylphenylenediamine sulphate	247-162-0	25646-77-9	T; R25 Xn; R48/22 R43 N; R50-53	T; N R: 25-43-48/22-50/53 S: (1/2-)24-37-45-60-61		
612-134-00-2	*N*-(2-(4-amino-*N*-ethyl-*m*-toluidino)ethyl)-methanesulphonamide sesquisulphate; 4-(*N*-ethyl-*N*-2-methanesulphonylaminoethyl)-2-methylphenylenediamine sesquisulphate monohydrate	247-161-5	25646-71-3	Xn; R22 R43 N; R50-53	Xn; N R: 22-43-50/53 S: (2-)24-37-60-61		
612-135-00-8	*N*-2-naphthylaniline; *N*-phenyl-2-naphthylamine	205-223-9	135-88-6	Carc. Cat. 3; R40 Xi; R36/38 R43 N; R51-53	Xn; N R: 36/38-40-43-51/53 S: (2-)26-36/37-61		
612-136-00-3	*N*-isopropyl-*N*'-phenyl-*p*-phenylenediamine	202-969-7	101-72-4	Xn; R22 R43 N; R50-53	Xn; N R: 22-43-50/53 S: (2-)24-37-60-61	R43: C ≥ 0,1 %	
612-137-00-9	4-chloroaniline	203-401-0	106-47-8	Carc. Cat. 2; R45 T; R23/24/25 R43 N; R50-53	T; N R: 45-23/24/25-43-50/53 S: 53-45-60-61		E
612-138-00-4	furalaxyl (ISO); methyl *N*-(2,6-dimethylphenyl)-*N*-(2-furylcarbonyl)-Dl-alaninate	260-875-1	57646-30-7	Xn; R22 R52-53	Xn R: 22-52/53 S: (2-)36/37/39-61		
612-139-00-X	mefenacet (ISO); 2-(benzothiazol-2-yloxy)-*N*-methyl-*N*-phenylacetamide	277-328-8	73250-68-7	N; R51-53	N R: 51/53 S: 61		
612-140-00-5	quaternary ammonium compounds, benzyl-C_{8-18}-alkyldimethyl, chlorides	264-151-6	63449-41-2	Xn; R21/22 C; R34 N; R50	C; N R: 21/22-34-50 S: (2-)36/37/39-45-61		
612-141-00-0	4,4'-methylenebis(2-ethylaniline); 4,4'-methylenebis(2-ethylbenzeneamine)	243-420-1	19900-65-3	Carc. Cat. 3; R40 Xn; R22 N; R50-53	Xn; N R: 22-40-50/53 S: (2-)36/37-60-61		

▼B

Indekso Nr.	Tarptautinė cheminė identifikacija	EB Nr.	CAS Nr.	Klasifikacija	Ženklinimas	Ribinės koncentracijos	Pastabos
612-142-00-6	biphenyl-2-ylamine	201-990-9	90-41-5	Carc. Cat. 3; R40 Xn; R22 R52-53	Xn R: 22-40-52/53 S: (2-)36/37-61		
612-143-00-1	N^5,N^5-diethyltoluene-2,5-diamine monohydrochloride; 4-diethylamino-2-methylaniline monohydrochloride	218-130-3	2051-79-8	T; R25 Xi; R36 R43 N; R50-53	T; N R: 25-36-43-50/53 S: (1/2-)24-26-37-45-60-61		
612-144-00-7	flumetralin (ISO); *N*-(2-chloro-6-fluorobenzyl)-*N*-ethyl-α,α,α-trifluoro-2,6-dinitro-*p*-toluidine	—	62924-70-3	Xi; R36/38 R43 N; R50-53	Xi; N R: 36/38-43-50/53 S: (2-)36/37-60-61		
612-145-00-2	*o*-phenylenediamine	202-430-6	95-54-5	Carc. Cat. 3; R40 Muta. Cat. 3; R68 T; R25 Xn; R20/21 Xi; R36 R43 N; R50-53	T; N R: 20/21-25-36-40-43-50/53-68 S: (1/2-)28-36/37-45-60-61		
612-146-00-8	*o*-phenylenediamine dihydrochloride	210-418-7	615-28-1	Carc. Cat. 3; R40 Muta. Cat. 3; R68 T; R25 Xn; R20/21 Xi; R36 R43 N; R50-53	T; N R: 20/21-25-36-40-43-50/53-68 S: (1/2-)28-36/37-45-60-61		
612-147-00-3	*m*-phenylenediamine	203-584-7	108-45-2	Muta. Cat. 3; R68 T; R23/24/25 Xi; R36 R43 N; R50-53	T; N R: 23/24/25-36-43-50/53-68 S: (1/2-)28-36/37-45-60-61		
612-148-00-9	*m*-phenylenediamine dihydrochloride	208-790-0	541-69-5	Muta. Cat. 3; R68 T; R23/24/25 Xi; R36 R43 N; R50-53	T; N R: 23/24/25-36-43-50/53-68 S: (1/2-)28-36/37-45-60-61		

▼B

Indekso Nr.	Tarptautinė cheminė identifikacija	EB Nr.	CAS Nr.	Klasifikacija	Ženklinimas	Ribinės koncentracijos	Pastabos
612-149-00-4	1,3-diphenylguanidine	203-002-1	102-06-7	Repr. Cat. 3; R62 Xn; R22 Xi; R36/37/38 N; R51-53	Xn; N R: 22-36/37/38-51/53-62 S: (2-)26-36/37/39-61		
612-150-00-X	spiroxamine (ISO); 8-*tert*-butyl-1,4-dioxaspiro[4.5]decan-2-ylmethyl(ethyl)(propyl)amine	—	118134-30-8	Xn; R20/21/22 Xi; R38 R43 N; R50-53	Xn; N R: 20/21/22-38-43-50/53 S: (2-)36/37/39-46-60-61		
▼M1 612-151-00-5	methyl-phenylene diamine; diaminotoluene; [technical product – reaction mass of 4-methyl-*m*-phenylene diamine (EC No 202-453-1) and 2-methyl-*m*-phenylene diamine (EC No 212-513-9)]	—	—	Carc. Cat. 2; R45 Muta. Cat. 3; R68 Repr. Cat. 3; R62 T; R25 Xn; R21-48/22 Xi; R36 R43 N; R51-53	T; N R: 45-21-25-36-43-48/22-62-68-51/53 S: 53-45-61		E
▼B 612-152-00-0	*N*,*N*-diethyl-*N*',*N*'-dimethylpropan-1,3-diyldiamine	406-610-7	62478-82-4	R10 Xn; R20/22-48/20 C; R35 R52-53	C R: 10-20/22-35-48/20-52/53 S: (1/2-)26-28-36/37/39-45-61		
612-153-00-6	4-[*N*-ethyl-*N*-(2-hydroxyethyl)amino]-1-(2-hydroxyethyl)amino-2-nitrobenzene, monohydrochloride	407-020-2	132885-85-9	Xn; R22 R43 R52-53	Xn R: 22-43-52/53 S: (2-)22-24-37-61		
612-154-00-1	6'-(isobutylethylamino)-3'-methyl-2'-phenylamino-spiro[isobenzo-2-oxofuran-7,9'-[9*H*]-xanthene]	410-890-6	95235-29-3	R53	R: 53 S: 61		
612-155-00-7	2'-anilino-6'-((3-ethoxypropyl)ethylamino)-3'-methylspiro(isobenzo-3-oxofuran)-1-(1*H*)-9'-xanthene	411-730-8	93071-94-4	R53	R: 53 S: 61		

▼B

Indekso Nr.	Tarptautinė cheminė identifikacija	EB Nr.	CAS Nr.	Klasifikacija	Ženklinimas	Ribinės koncentracijos	Pastabos
612-156-00-2	reaction mass of: trihexadecylmethylammonium chloride; dihexadecyldimethylammonium chloride	405-620-9	—	Xi; R41 N; R50-53	Xi; N R: 41-50/53 S: (2-)26-39-60-61		
612-157-00-8	(*Z*)-1-benzo[*b*]thien-2-ylethanone oxime hydrochloride	410-780-8	—	Xn; R22-48/22 Xi; R41 R43 N; R51-53	Xn; N R: 22-41-43-48/22-51/53 S: (2-)22-26-36/37/39-61		
612-158-00-3	reaction mass of: bis(5-dodecyl-2-hydroxybenzald-oximate) copper (II) C_{12}-alkyl group is branched; 4-dodecylsalicylaldoxime	410-820-4	—	R53	R: 53 S: 61		
612-159-00-9	Reaction products of: trimethylhexamethylene diamine (a mixture of 2,2,4-trimethyl-1,6-hexanediamine and 2,4,4-trimethyl-1,6-hexanediamine, EINECS listed), Epoxide 8 (mono[(C_{10}-C_{16}-alkyloxy)methyl]oxirane derivatives) and *p*-toluene-sulfonic acid	410-880-1	—	Xn; R22 C; R34 N; R50-53	C; N R: 22-34-50/53 S: (1/2-)23-26-36/37/39-45-60-61		
612-160-00-4	*p*-toluidine; 4-aminotoluene; [1] toluidinium chloride; [2] toluidine sulphate (1:1) [3]	203-403-1 [1] 208-740-8 [2] 208-741-3 [3]	106-49-0 [1] 540-23-8 [2] 540-25-0 [3]	Carc. Cat. 3; R40 T; R23/24/25 Xi; R36 R43 N; R50	T; N R: 23/24/25-36-40-43-50 S: (1/2-)28-36/37-45-61		
612-161-00-X	2,6-xylidine; 2,6-dimethylaniline	201-758-7	87-62-7	Carc. Cat. 3; R40 Xn; R20/21/22 Xi; R37/38 N; R51-53	Xn; N R: 20/21/22-37/38-40-51/53 S: (2-)23-25-36/37-61		
612-162-00-5	dimethyldioctadecylammonium chloride; DODMAC	203-508-2	107-64-2	Xi; R41 N; R50-53	Xi; N R: 41-50/53 S: (2-)24-26-39-46-60-61		

▼B

Indekso Nr.	Tarptautinė cheminė identifikacija	EB Nr.	CAS Nr.	Klasifikacija	Ženklinimas	Ribinės koncentracijos	Pastabos
612-163-00-0	metalaxyl-M (ISO); mefenoxam; (*R*)-2-[(2,6-dimethylphenyl)-methoxyacetylamino]propionic acid methyl ester	—	70630-17-0	Xn; R22 Xi; R41	Xn R: 22-41 S: (2-)26-39-46		
612-164-00-6	2-butyl-2-ethyl-1,5-diaminopentane	412-700-7	137605-95-9	Xn; R21/22-48/22 C; R34 R43 R52-53	C R: 21/22-34-43-48/22-52/53 S: (1/2-)26-36/37/39-45-61		
612-165-00-1	*N*,*N*'-diphenyl-*N*,*N*'-bis(3-methylphenyl)-(1,1'-diphenyl)-4,4'-diamine	413-810-8	65181-78-4	N; R51-53	N R: 51/53 S: 61		
612-166-00-7	reaction mass of: *cis*-(5-ammonium-1,3,3-trimethyl)-cyclohexanemethylammonium phosphate (1:1); *trans*-(5-ammonium-1,3,3-trimethyl)-cyclohexanemethylammonium phosphate (1:1)	411-830-1	114765-88-7	Xi; R41 R43 R52-53	Xi R: 41-43-52/53 S: (2-)24-26-37/39-61		
612-167-00-2	5-acetyl-3-amino-10,11-dihydro-5*H*-dibenz[*b*,*f*]azepine-hydrochloride	410-490-1	—	Xn; R22-48/22 Xi; R41 R43 N; R51-53	Xn; N R: 22-41-43-48/22-51/53 S: (2-)22-26-36/37/39-61		
612-168-00-8	3,5-dichloro-2,6-difluoropyrdine-4-amine	220-630-1	2840-00-8	Xn; R21/22 N; R51-53	Xn; N R: 21/22-51/53 S: (2-)36/37-61		
▼M1 612-169-00-3	bis(*N*-methyl-*N*-phenylhydrazine)sulfate	423-170-1	618-26-8	F; R11 T; R48/25 Xn; R22 Xi; R41 R43 N; R50-53	F; T; N R: 11-22-41-43-48/25-50/53 S: (1/2-)22-26-33-36/37/39-45-60-61		

▼B

Indekso Nr.	Tarptautinė cheminė identifikacija	EB Nr.	CAS Nr.	Klasifikacija	Ženklinimas	Ribinės koncentracijos	Pastabos
612-170-00-9	4-chlorophenyl cyclopropyl ketone *O*-(4-aminobenzyl)oxime	405-260-2	—	Xn; R22 R43 N; R50-53	Xn; N R: 22-43-50/53 S: (2-)24-37-60-61		
612-171-00-4	*N*,*N*,*N*',*N*'-tetraglycidyl-4,4'-diamino-3,3'-diethyldiphenylmethane	410-060-3	130728-76-6	Muta. Cat. 3; R68 R43 N; R51-53	Xn; N R: 43-68-51/53 S: (2-)36/37-61		
612-172-00-X	4,4'-methylenebis(*N*,*N*'-dimethylcyclohexanamine	412-840-9	13474-64-1	Xn; R22-48/22 C; R35 R52-53	C R: 22-35-48/22-52/53 S: (1/2-)26-36/37/39-45-61		
612-173-00-5	lithium 1-amino-4-(4-*tert*-butylanilino)anthraquinone-2-sulfonate	411-140-0	125328-86-1	Xi; R41 R43 N; R51-53	Xi; N R: 41-43-51/53 S: (2-)22-26-36/37/39-61		
612-174-00-0	4,4-dimethoxybutylamine	407-690-6	19060-15-2	Xn; R22 C; R34 R43 R52-53	C R: 22-34-43-52/53 S: (1/2-)26-36/37/39-45-61		
612-175-00-6	2-(*O*-aminooxy)ethylamine dihydrochloride	412-310-7	37866-45-8	R43 R52-53	Xi R: 43-52/53 S: (2-)24-37-61		
612-176-00-1	Polymer of 1,3-dibromopropane and *N*,*N*-diethyl-*N*',*N*'-dimethyl-1,3-propanediamine	410-570-6	143747-73-3	N; R50-53	N R: 50/53 S: 60-61		
612-177-00-7	2-naphthylamino-6-sulfomethylamide	412-120-4	104295-55-8	Xn; R48/22 R43 N; R51-53	Xn; N R: 43-48/22-51/53 S: (2-)22-36/37-61		
612-178-00-2	1,4,7,10-tetraazacyclododecane disulfate	412-080-8	112193-77-8	Xn; R22 Xi; R37-41 R52-53	Xn R: 22-37-41-52/53 S: (2-)26-36/37/39-61		
612-179-00-8	1-(2-propenyl)pyridinium chloride	412-740-5	25965-81-5	Xn; R22 R43	Xn R: 22-43 S: (2-)24-37		

▼B

Indekso Nr.	Tarptautinė cheminė identifikacija	EB Nr.	CAS Nr.	Klasifikacija	Ženklinimas	Ribinės koncentracijos	Pastabos
612-180-00-3	3-aminobenzylamine	412-230-2	4403-70-7	Xn; R22 C; R34 N; R51-53	C; N R: 22-34-51/53 S: (1/2-)22-26-36/37/39-45-61		
612-181-00-9	2-phenylthioaniline	413-030-8	1134-94-7	R43 N; R51-53	Xi; N R: 43-51/53 S: (2-)24-37-61		
612-182-00-4	1-ethyl-1-methylmorpholinium bromide	418-210-1	65756-41-4	Muta. Cat. 3; R68	Xn R: 68 S: (2-)36/37		
612-183-00-X	1-ethyl-1-methylpyrrolidinium bromide	418-200-5	69227-51-6	Muta. Cat. 3; R68	Xn R: 68 S: (2-)36/37		
612-184-00-5	6'-(dibutylamino)-3'-methyl-2'-(phenylamino)spiro[isobenzofuran-1(3*H*),9-(9*H*)-xanthen]-3-one	403-830-5	89331-94-2	R52-53	R: 52/53 S: 61		
612-185-00-0	1-[3-[4-((heptadecafluorononyl)oxy)-benzamido]propyl]-*N*,*N*,*N*-trimethylammonium iodide	407-400-8	59493-72-0	Xi; R41 N; R50-53	Xi; N R: 41-50/53 S: (2-)26-39-60-61		
612-186-00-6	bis(*N*-(7-hydroxy-8-methyl-5-phenylphenazin-3-ylidene)dimethylammonium) sulfate	406-770-8	149057-64-7	Xn; R48/22 Xi; R41 R43 N; R50-53	Xn; N R: 41-43-48/22-50/53 S: (2-)22-26-36/37/39-60-61		
612-187-00-1	2,3,4-trifluoroaniline	407-170-9	3862-73-5	Xn; R21/22-48/22 Xi; R38-41 N; R51-53	Xn; N R: 21/22-38-41-48/22-51/53 S: (2-)23-26-36/37/39-61		
612-188-00-7	4,4'-(9*H*-fluoren-9-ylidene)bis(2-chloroaniline)	407-560-9	107934-68-9	N; R51-53	N R: 51/53 S: 61		

▼B

Indekso Nr.	Tarptautinė cheminė identifikacija	EB Nr.	CAS Nr.	Klasifikacija	Ženklinimas	Ribinės koncentracijos	Pastabos
612-189-00-2	4-amino-2-(aminomethyl)phenol dihydrochloride	412-510-4	135043-64-0	Xn; R22 R43 N; R50-53	Xn; N R: 22-43-50/53 S: (2-)22-24-37-60-61		
612-190-00-8	4,4'-methylenebis(2-isopropyl-6-methylaniline)	415-150-6	16298-38-7	Xn; R48/22 N; R51-53	Xn; N R: 48/22-51/53 S: (2-)36-61		
612-191-00-3	Polymer of allylamine hydrochloride	415-050-2	71550-12-4	Xn; R22 R43	Xn R: 22-43 S: (2-)36/37		
612-192-00-9	2-isopropyl-4-(*N*-methyl)aminomethylthiazole	414-800-6	154212-60-9	Xn; R21/22 Xi; R38-41 N; R51-53	Xn; N R: 21/22-38-41-51/53 S: (2-)26-36/37/39-61		
612-193-00-4	3-methylaminomethylphenylamine	414-570-7	18759-96-1	Xn; R21/22 C; R34 R43 N; R50-53	C; N R: 21/22-34-43-50/53 S: (1/2-)26-36/37/39-45-60-61		
612-194-00-X	2-hydroxy-3-[(2-hydroxyethyl)-[2-(1-oxotetradecyl)amino]ethyl]amino]-*N*,*N*,*N*-trimethyl-1-propanammonium chloride	414-670-0	141890-30-4	Xn; R22 Xi; R41 N; R50-53	Xn; N R: 22-41-50/53 S: (2-)26-39-60-61		
612-195-00-5	bis[tributyl 4-(methylbenzyl)ammonium] 1,5-naphthalenedisulfonate	415-210-1	160236-81-7	Xn; R20/22 Xi; R41 N; R50-53	Xn; N R: 20/22-41-50/53 S: (2-)26-36/39-60-61		
612-196-00-0	4-chloro-*o*-toluidine; [1] 4-chloro-*o*-toluidine hydrochloride [2]	202-441-6 [1] 221-627-8 [2]	95-69-2 [1] 3165-93-3 [2]	Carc. Cat. 2; R45 Muta. Cat. 3; R68 T; R23/24/25 N; R50-53	T; N R: 45-23/24/25-68-50/53 S: 53-45-60-61		E
612-197-00-6	2,4,5-trimethylaniline; [1] 2,4,5-trimethylaniline hydrochloride [2]	205-282-0 [1] [2]	137-17-7 [1] 21436-97-5 [2]	Carc. Cat. 2; R45 T; R23/24/25 N; R51-53	T; N R: 45-23/24/25-51/53 S: 53-45-61		E

▼B

Indekso Nr.	Tarptautinė cheminė identifikacija	EB Nr.	CAS Nr.	Klasifikacija	Ženklinimas	Ribinės koncentracijos	Pastabos
612-198-00-1	4,4'-thiodianiline and its salts	205-370-9	139-65-1	Carc. Cat. 2; R45 Xn; R22 N; R51-53	T; N R: 45-22-51/53 S: 53-45-61		E
612-199-00-7	4,4'-oxydianiline and its salts; *p*-aminophenyl ether	202-977-0	101-80-4	Carc. Cat. 2; R45 Muta. Cat. 2; R46 Repr. Cat. 3; R62 T; R23/24/25 N; R51-53	T; N R: 45-46-23/24/25-62-51/53 S: 53-45-61		E
612-200-00-0	2,4-diaminoanisole; 4-methoxy-*m*-phenylenediamine; [1] 2,4-diaminoanisole sulphate [2]	210-406-1 [1] 254-323-9 [2]	615-05-4 [1] 39156-41-7 [2]	Carc. Cat. 2; R45 Muta. Cat. 3; R68 Xn; R22 N; R51-53	T; N R: 45-22-68-51/53 S: 53-45-61		E
612-201-00-6	*N*,*N*,*N*',*N*'-tetramethyl-4,4'-methylendianiline	202-959-2	101-61-1	Carc. Cat. 2; R45 N; R50-53	T; N R: 45-50/53 S: 53-45-60-61		
612-202-00-1	3,4-dichloroaniline	202-448-4	95-76-1	T; R23/24/25 Xi; R41 R43 N; R50-53	T; N R: 23/24/25-41-43-50/53 S: (1/2-)26-36/37/39-45-60-61		
▼M1							
612-203-00-7	C_{8-10} alkyl dimethyl hydroxyethyl ammoniumchloride (chain < C_8: <3 %, chain = C_8: 15 %-70 %, chain = C_{10}: 30 %-85 %, chain > C_{10}: <3 %)	417-360-3	—	Xn; R21/22 Xi; R38	Xn R: 21/22-38 S: (2-)25-36/37		
▼B							
612-204-00-2	C.I. Basic Violet 3; 4-[4,4'-bis(dimethylamino) benzhydrylidene]cyclohexa-2,5-dien-1-ylidene]dimethylammonium chloride	208-953-6	548-62-9	Carc. Cat. 3; R40 Xn; R22 Xi; R41 N; R50-53	Xn; N R: 22-40-41-50/53 S: (2-)26-36/37/39-46-60-61		

▼B

Indekso Nr.	Tarptautinė cheminė identifikacija	EB Nr.	CAS Nr.	Klasifikacija	Ženklinimas	Ribinės koncentracijos	Pastabos
612-205-00-8	C.I. Basic Violet 3 with ≥ 0.1 % of Michler's ketone (EC no. 202-027-5)	208-953-6	548-62-9	Carc. Cat. 2; R45 Xn; R22 Xi; R41 N; R50-53	T; N R: 45-22-41-50/53 S: 53-45-60-61		E
612-206-00-3	famoxadone (ISO); 3-anilino-5-methyl-5-(4-phenoxyphenyl)-1,3-oxazolidine-2,4-dione	—	131807-57-3	Xn; R48/22 N; R50-53	Xn; N R: 48/22-50/53 S: (2-)46-60-61		
612-207-00-9	4-ethoxyaniline; *p*-phenetidine	205-855-5	156-43-4	Muta. Cat. 3; R68 Xn; R20/21/22 Xi; R36 R43	Xn R: 20/21/22-36-43-68 S: (2-)36/37-46		
▼M1 612-208-00-4	*N*-methylbenzene-1,2-diammonium hydrogen phosphate	424-460-0	—	Xn; R22 R43 N; R51-53	Xn; N R: 22-43-51/53 S: (2-)22-25-36/37-61		
▼B 612-209-00-X	6-methoxy-*m*-toluidine; *p*-cresidine	204-419-1	120-71-8	Carc. Cat. 2; R45 Xn; R22	T R: 45-22 S: 53-45		E
612-210-00-5	5-nitro-*o*-toluidine; [1] 5-nitro-*o*-toluidine hydrochloride [2]	202-765-8 [1] 256-960-8 [2]	99-55-8 [1] 51085-52-0 [2]	Carc. Cat. 3; R40 T; R23/24/25 R52-53	T R: 23/24/25-40-52/53 S: (1/2-)36/37-45-61		
612-211-00-0	*N*-[(benzotriazole-1-yl)methyl)]-4-carboxy-benzenesulfonamide	416-470-9	170292-97-4	Xi; R36 N; R51-53	Xi; N R: 36-51/53 S: (2-)26-61		

▼B

Indekso Nr.	Tarptautinė cheminė identifikacija	EB Nr.	CAS Nr.	Klasifikacija	Ženklinimas	Ribinės koncentracijos	Pastabos
612-212-00-6	2,6-dichloro-4-trifluoromethylaniline	416-430-0	24279-39-8	Xn; R20/22 Xi; R38 R43 N; R50-53	Xn; N R: 20/22-38-43-50/53 S: (2-)24-37-60-61		
612-213-00-1	isobutylidene-(2-(2-isopropyl-4,4-dimethyloxazolidine-3-yl)-1,1-dimethylethyl)amine	419-850-2	148348-13-4	C; R34 R52-53	C R: 34-52/53 S: (1/2-)23-26-36/37/39-45-61		
612-214-00-7	4-(2,2-diphenylethenyl)-*N*,*N*-di-phenylbenzenamine	421-390-2	89114-90-9	R53	R: 53 S: 61		
612-215-00-2	3-chloro-2-(isopropylthio)aniline	421-700-6	179104-32-6	Xi; R38 N; R51-53	Xi; N R: 38-51/53 S: (2-)37-61		
▼M1 612-216-00-8	1-amino-1-cyanamino-2,2-dicyanoethylene, sodium salt	425-870-2	19450-38-5	R43 R52-53	Xi R: 43-52/53 S: (2-)24-37-61		
▼B 612-217-00-3	1-methoxy-2-propylamine	422-550-4	37143-54-7	F; R11 C; R34 Xn; R22 R52-53	F; C R: 11-22-34-52/53 S: (1/2-)9-26-36/37/39-45-61		
▼M1 612-219-00-4	(2-hydroxy-3-(3,4-dimethyl-9-oxo-10-thiaanthracen-2-yloxy)propyl)trimethylammonium chloride	402-200-7	—	R52-53	R: 52/53 S: 61		
612-220-00-X	*N*-nitro-*N*-(3-methyl-3,6-dihydro-2*H*-1,3,5-oxadiazin-4-yl)amine	431-060-1	153719-38-1	Xn; R22 R43 R52-53	Xn R: 22-43-52/53 S: (2-)22-24-37-61		
612-221-00-5	2-amino-4-(trifluoromethyl)benzenethiol hydrochloride	429-560-8	4274-38-8	C; R34 Xn; R20/21/22-48/22 R43 N; R50	C; N R: 20/21/22-34-43-48/22-50 S: (1/2-)26-36/37/39-45-61		

▼M1

Indekso Nr.	Tarptautinė cheminė identifikacija	EB Nr.	CAS Nr.	Klasifikacija	Ženklinimas	Ribinės koncentracijos	Pastabos
612-222-00-0	*cis*-1-(3-(4-fluorophenoxy)propyl)-3-methoxy-4-piperidinamine	425-080-8	104860-26-6	Xn; R21/22-48/22 Xi; R41 N; R50-53	Xn; N R: 21/22-41-48/22-50/53 S: (2-)26-36/37/39-60-61		
612-223-00-6	*N*-benzyl-*N*-ethyl-(4-(5-nitro-benzo[*c*]isothiazol-3-ylazo)phenyl)amine	425-300-2	186450-73-7	R43 R53	Xi R: 43-53 S: (2-)22-24-37-61		
612-224-00-1	*N*2,*N*4,*N*6-tris{4-[(1,4-dimethylpentyl)amino]phenyl}-1,3,5-triazine-2,4,6-triamine	426-150-0	121246-28-4	R43 N; R50-53	Xi; N R: 43-50/53 S: (2-)24-37-60-61		
612-225-00-7	1,4,7,10-tetraazacyclododecane	425-450-9	294-90-6	C; R34 Xn; R21/22 N; R50-53	C; N R: 21/22-34-50/53 S: (1/2-)22-26-36/37/39-45-60-61		
612-226-00-2	3-(2'-phenoxyethoxy)propylamine	427-870-8	6903-18-0	Xn; R22 Xi; R38-41 R52-53	Xn R: 22-38-41-52/53 S: (2-)23-26-37/39-61		
612-227-00-8	benzyl-*N*-(2-(2-methoxyphenoxy)ethyl)amine hydrochloride	428-290-8	120606-08-8	Xn; R22 Xi; R41 N; R50-53	Xn; N R: 22-41-50/53 S: (2-)22-26-39-60-61		
612-228-00-3	reaction mass of: *N*-(3-(trimethoxysilyl)propyl)ethylenediamine; *N*-benzyl-*N*-(3-(trimethoxysilyl)propyl)ethylenediamine; *N*-benzyl-*N*'-[3-(trimethoxysilyl)propyl]ethylenediamine; *N*,*N*'-bis-benzyl-*N*'-[3-(trimethoxysilyl)propyl]ethylenediamine; *N*,*N*,*N*'-tris-benzyl-*N*'-[3-(trimethoxysilyl)propyl]ethylenediamine; *N*,*N*-bis-benzyl-*N*'-[3-(trimethoxysilyl)propyl]ethylenediamine	414-340-6	—	R10 Xn; R20/21/22-68/20/21/22 Xi; R41 R43 R52-53	Xn R: 10-20/21/22-41-43-68/20/21/22-52/53 S: (2-)26-36/37/39-61		

▼M1

Indekso Nr.	Tarptautinė cheminė identifikacija	EB Nr.	CAS Nr.	Klasifikacija	Ženklinimas	Ribinės koncentracijos	Pastabos
612-229-00-9	mepanipyrim; 4-methyl-*N*-phenyl-6-(1-propynyl)-2-pyrimidinamine	—	110235-47-7	Carc. Cat. 3; R40 N; R50-53	Xn; N R: 40-50/53 S: (2-)36/37-46-60-61		
612-230-00-4	*N*,*N*-bis(cocoyl-2-oxypropyl)-*N*,*N*-dibutylammonium bromide	431-530-4	—	C; R35 R43 N; R50-53	C; N R: 35-43-50/53 S: (1/2-)26-28-36/37/39-45-60-61		
612-231-00-X	3-((C_{12-18})-acylamino)-*N*-(2-((2-hydroxyethyl)amino)-2-oxoethyl)-*N*,*N*-dimethyl-1-propanaminium chloride	427-370-1	164288-56-6	Xi; R41 N; R50-53	Xi; N R: 41-50/53 S: (2-)26-39-60-61		
612-232-00-5	reaction mass of: triisopropanolamine salt of 1-amino-4-(3-propionamidoanilino)anthraquinone-2-sulfonic acid; triisopropanolamine salt of 1-amino-4-[3,4-dimethyl-5-(2-hydroxyethylaminosulfonyl)anilino]anthraquinone-2-sulfonic acid	430-410-9	186148-38-9	R52-53	R: 52/53 S: 61		
612-237-00-2	hydroxylammonium hydrogensulfate; hydroxylamine sulfate(1:1); [1] hydroxylamine phosphate; [2] hydroxylamine dihydrogenphosphate; [3] hydroxylamine 4-methylbenzenesulfonate [4]	233-154-4 [1] 244-077-0 [2] 242-818-2 [3] 258-872-5 [4]	10046-00-1 [1] 20845-01-6 [2] 19098-16-9 [3] 53933-48-5 [4]	E; R2 Carc. Cat. 3; R40 Xn; R21/22-48/22 Xi; R36/38 R43 N; R50	E; Xn; N R: 2-21/22-36/38-40-43-48/22-50 S: (2-)36/37-61		T
612-238-00-8	(3-chloro-2-hydroxypropyl) trimethylammonium chloride … %	222-048-3	3327-22-8	Carc. Cat. 3, R40 R52-53	Xn R: 40-52/53 S: 36/37-61		B
612-239-00-3	biphenyl-3,3',4,4'-tetrayltetraamine; diaminobenzidine	202-110-6	91-95-2	Carc. Cat. 2; R45 Muta. Cat. 3; R68	T R: 45-68 S: 53-45		
612-240-00-9	pyrimethanil (ISO); *N*-(4,6-dimethylpyrimidin-2-yl)aniline	—	53112-28-0	N; R51-53	N R: 51/53 S: 61		

▼M1

Indekso Nr.	Tarptautinė cheminė identifikacija	EB Nr.	CAS Nr.	Klasifikacija	Ženklinimas	Ribinės koncentracijos	Pastabos
612-241-00-4	piperazine hydrochloride; [1] piperazine dihydrochloride; [2] piperazine phosphate [3]	228-042-7 [1] 205-551-2 [2] 217-775-8 [3]	6094-40-2 [1] 142-64-3 [2] 1951-97-9 [3]	Repr. Cat. 3; R62-63 Xi; R36/38 R42/43 R52-53	Xn R: 36/38-42/43-62-63-52/53 S: (1/2-)22-36/37-45-63-61		
612-242-00-X	cyprodinil (ISO); 4-cyclopropyl-6-methyl-*N*-phenylpyrimidin-2-amine	—	121552-61-2	R43 N; R50-53	Xi; N R: 43-50/53 S: (2-)24-37-46-60-61	N; R50-53: C ≥ 2,5 % N; R51-53: 0,25 % ≤ C < 2,5 % R52-53: 0,025 % ≤ C < 0,25 %	
612-243-00-5	(1*S-cis*)-4-(3,4-dichlorophenyl)-1,2,3,4-tetrahydro-*N*-methyl-1-naphthalenamine 2-hydroxy-2-phenylacetate	420-560-3	79617-97-3	Xi; R41 N; R50-53	Xi; N R: 41-50/53 S: (2-)26-39-60-61	N; R50-53: C ≥ 2,5 % N; R51-53: 0,25 % ≤ C < 2,5 % R52-53: 0,025 % ≤ C < 0,25 %	
612-244-00-0	3-(piperazin-1-yl)-benzo[d]isothiazole hydrochloride	421-310-6	87691-88-1	Repr. Cat. 3; R62 Xn; R22 Xi; R36 R43 N; R50-53	Xn; N R: 22-36-43-62-50/53 S: (2-)22-26-36/37/39-60-61		
612-245-00-6	2-ethylphenylhydrazine hydrochloride	421-460-2	19398-06-2	Carc. Cat. 3; R40 T; R48/25 Xn; R22 Xi; R41 R43 N; R50-53	T; N R: 22-40-41-43-48/25-50/53 S: (1/2-)22-26-36/37/39-45-60-61	N; R50-53: C ≥ 2,5 % N; R51-53: 0,25 % ≤ C < 2,5 % R52-53: 0,025 % ≤ C < 0,25 %	
612-246-00-1	(2-chloroethyl)(3-hydroxypropyl)ammonium chloride	429-740-6	40722-80-3	Carc. Cat. 2; R45 Muta. Cat. 2; R46 Xn; R48/22 R43 R52-53	T R: 45-46-43-48/22-52/53 S: 53-45-61		E

▼M1

Indekso Nr.	Tarptautinė cheminė identifikacija	EB Nr.	CAS Nr.	Klasifikacija	Ženklinimas	Ribinės koncentracijos	Pastabos
612-247-00-7	*N*-[3-(1,1-dimethylethyl)-1*H*-pyrazol-5-yl]-*N*'-hydroxy-4-nitrobenzenecarboximidamide	423-530-8	152828-23-4	T; R48/25 Xn; R22 R52-53	T R: 22-48/25-52/53 S: (1/2-)22-36-45-61		
612-248-00-2	reaction product of diphenylamine, phenothiazine, and alkenes, branched (C_{8-10}, C_9-rich)	439-540-0	—	Xi; R38 R43 R53	Xi R: 38-43-53 S: (2-)24-37-61		
612-249-00-8	4-[(3-chlorophenyl)(1*H*-imidazol-1-yl)methyl]-1,2-benzenediamine dihydrochloride	425-030-5	159939-85-2	Repr. Cat. 3; R62 Xn; R22 C; R34 R43 N; R51-53	C; N R: 22-34-43-62-51/53 S: (1/2-)22-26-36/37/39-45-61		
612-250-00-3	chloro-*N,N*-dimethylformiminium chloride	425-970-6	3724-43-4	R14 Repr. Cat. 2; R61 Xn; R22 C; R35	T; C R: 61-14-22-35 S: 53-45		E
612-251-00-9	*cis*-1-(3-chloroallyl)-3,5,7-triaza-1-azoniaadamantane chloride	426-020-3	51229-78-8	F; R11 Repr. Cat. 3; R63 Xn; R22 Xi; R38 R43 N; R51-53	F; Xn; N R: 11-22-38-43-63-51/53 S: (2-)7-22-33-36/37-61		
612-252-00-4	imidacloprid (ISO); 1-(6-chloropyridin-3-ylmethyl)-*N*-nitroimidazolidin-2-ylidenamine	428-040-8	138261-41-3	Xn; R22 N; R50-53	Xn; N R: 22-50/53 S: (2-)22-57-60-61		
612-253-00-X	7-methoxy-6-(3-morpholin-4-yl-propoxy)-3*H*-quinazolin-4-one; [containing < 0,5 % formamide (EC No 200-842-0)]	429-400-7	199327-61-2	R52-53	R: R52/53 S: 61		
612-253-01-7	7-methoxy-6-(3-morpholin-4-yl-propoxy)-3*H*-quinazolin-4-one; [containing ≥ 0,5 % formamide (EC No 200-842-0)]	429-400-7	199327-61-2	Repr. Cat. 2; R61 R52-53	T R: 61-52/53 S: 53-45-61		

▼M1

Indekso Nr.	Tarptautinė cheminė identifikacija	EB Nr.	CAS Nr.	Klasifikacija	Ženklinimas	Ribinės koncentracijos	Pastabos
612-254-00-5	reaction products of diisopropanolamine with formaldehyde (1:4)	432-440-8	220444-73-5	Carc. Cat. 3; R40 Xn; R22 C; R34 R43 N; R51-53	C; N R: 22-34-40-43-51/53 S: (1/2-)13-25-26-36/37/39-45-61		
612-255-00-0	1-(3-methoxypropyl)-4-piperidinamine	431-950-8	179474-79-4	Xn; R21/22 C; R34 R52-53	C R: 21/22-34-52/53 S: (1/2-)26-36/37/39-45-61		
612-256-00-6	benzyl(*S*)-2-[(2'-cyanobiphenyl-4-ylmethyl)-pentanoylamino]-3-methylbutyrate	427-470-3	137864-22-3	Xn; R22 R43	Xn R: 22-43 S: (2-)36/37		
612-257-00-1	tripropylammonium dihydrogenphosphate	433-700-3	35687-90-2	Xn; R22	Xn R: 22 S: (2-)22		
612-259-00-2	*N*-ethyl-3-trimethoxysilyl-2-methyl-propanamine	437-720-3	227085-51-0	Xi; R41	Xi R: 41 S: (2-)26-39		
612-261-00-3	3,5-dichloro-2-fluoro-4-(1,1,2,3,3,3-hexafluoropropoxy)aniline	441-190-9	121451-05-6	Xn; R22 R43 N; R50-53	Xn; N R: 22-43-50/53 S: (2-)24-37-60-61	N; R50-53: C ≥ 2,5 % N; R51-53: 0,25 % ≤ C < 2,5 % R52-53: 0,025 % ≤ C < 0,25 %	
612-265-00-5	bis(2-hydroxyethyl)-(2-hydroxypropyl)ammonium acetate	444-360-0	191617-13-7	R52-53	R: 52/53 S: 61		
612-266-00-0	3-chloro-4-(3-fluorobenzyloxy)aniline	445-590-4	202197-26-0	Muta. Cat. 3; R68 Xn; R22-48/22 N; R50-53	Xn; N R: 22-48/22-68-50/53 S: (2-)22-36/37-60-61		
612-267-00-6	bis(hydrogenated tallow C_{16-18}-alkyl)hydroxylamine	418-370-0	—	R43 R53	Xi R: 43-53 S: (2-)36/37-61		

▼M1

Indekso Nr.	Tarptautinė cheminė identifikacija	EB Nr.	CAS Nr.	Klasifikacija	Ženklinimas	Ribinės koncentracijos	Pastabos
612-269-00-7	reaction mass of: 1-[di(4-octylphenyl)aminomethyl]-5-methyl-1*H*-benzotriazole; 1-[di(4-octylphenyl)aminomethyl]-4-methyl-1*H*-benzotriazole; reaction mass of: *N*-[(5-methyl-1*H*-benzotriazol-1-yl)methyl]-4-octyl-*N*-(4-octylphenyl)aniline; *N*-[(4-methyl-1*H*-benzotriazol-1-yl)methyl]-4-octyl-*N*-(4-octylphenyl)aniline	420-720-2	—	R53	R: 53 S: 22-61		
612-270-00-2	(*S*)-azetidine-2-carboxylic acid 4-cyanobenzylamide hydrochloride	433-010-2	—	Xn; R22 R43 R52-53	Xn R: 22-43-52/53 S: (2-)22-36/37-61		
612-271-00-8	reaction mass of: ethyl 2-((4-(5,6-dichlorobenzothiazol-2-ylazo)phenyl)ethylamino)-benzoate; ethyl 2-((4-(6,7-dichlorobenzothiazol-2-ylazo)phenyl)ethylamino)benzoate	434-970-5	160987-57-5	R53	R: 53 S: 61		
612-272-00-3	ammonium (η-6-2-(2-(1,2-dicarboxylatoethylamino)ethylamino)butane-1,4-dioato(4-))iron(3+) monohydrate	435-210-5	—	N; R51-53	N R: 51/53 S: 61		
612-273-00-9	alkyl(rapeseed oil), bis(2-hydroxyethyl)ammonium fluoride	435-650-8	—	Xn; R22 C; R35 N; R50-53	C; N R: 22-35-50/53 S: (1/2-)26-36/37/39-45-60-61		
612-274-00-4	(*R,S*)-1-[2-amino-1(4-methoxyphenyl)ethyl]-cyclohexanol acetate	445-750-3	—	Xn; R22 Xi; R41 R43 R52-53	Xn R: 22-41-43-52/53 S: (2-)22-24-26-37/39-61		
612-275-00-X	fatty acids, C_{18}-unsatd., dimers, reaction products with 1-piperazineethanamine and tall oil	447-880-6	206565-89-1	Xi; R38-41 R43 N; R50-53	Xi; N R: 38-41-43-50/53 S: (2-)23-26-36/37/39-60-61	N; R50-53: C ≥ 2,5 % N; R51-53: 0,25 % ≤ C < 2,5 % R52-53: 0,025 % ≤ C < 0,25 %	

▼M1

Indekso Nr.	Tarptautinė cheminė identifikacija	EB Nr.	CAS Nr.	Klasifikacija	Ženklinimas	Ribinės koncentracijos	Pastabos
612-276-00-5	1-amino-4-[(4-amino-2-sulfofenyl)amino]-9,10-dihydro-9,10-dioxo-2-anthracenesulfonic acid, disodium salt, reaction products with 2-[[3-[(4,6-dichloro-1,3,5-triazin-2-yl)ethylamino]phenyl]sulfonyl]ethyl hydrogen sulfate, sodium salts	451-430-4	500717-36-2	Xi; R41 R43 R52-53	Xi R: 41-43-52/53 S: (2-)22-24-26-36/37/39-61		
612-277-00-0	reaction mass of: 4-amino-3-(4-ethenesulfonyl-2-sulfonatophenylazo)-5-hydroxy-6-(5-{4-chloro-6-[4-(2-sulfonatooxyethanesulfonyl)phenylamino]-1,3,5-triazin-2-ylamino}-2-sulfonatophenylazo)naphthalene-2,7-disulfonate potassium/sodium; 4-amino-5-hydroxy-6-(5-{4-chloro-6-[4-(2-sulfonatooxyethanesulfonyl)phenylamino]-1,3,5-triazin-2-ylamino}-2-sulfonatophenylazo)-3-(2-sulfonato-4-(2-sulfonatooxyethanesulfonyl)phenylazo)naphthalene-2,7-disulfonate potassium/sodium	451-440-9	586372-44-3	Xi; R41	Xi R: 41 S: (2-)22-26-39		
612-278-00-6	ethidium bromide; 3,8-diamino-1-ethyl-6-phenylphenantridinium bromide	214-984-6	1239-45-8	Muta. Cat. 3; R68 T+; R26 Xn; R22	T+ R: 22-26-68 S: (1/2-)28-36/37-45-63		
612-279-00-1	(*R,S*)-2-amino-3,3-dimethylbutane amide	447-860-7	144177-62-8	Repr. Cat. 3; R62 Xn; R48/22 Xi; R36/38 R43	Xn R: 36/38-43-48/22-62 S: (2-)22-26-36/37		
612-280-00-7	3-amino-9-ethyl carbazole; 9-ethylcarbazol-3-ylamine	205-057-7	132-32-1	Carc. Cat. 2; R45	T R: 45 S: 53-45		►M2 — ◄
▼M3 612-281-00-2	leucomalachite green N,N,N',N'-tetramethyl-4,4'-benzylidenedianiline	204-961-9	129-73-7	Carc. Cat. 3; R40 Muta. Cat. 3; R68	Xn R: 40-68 S: (2-)36/37		
▼M6 612-282-00-8	octadecylamine	204-695-3	124-30-1	Xn; R48/22-65 Xi; R38-41 N; R50-53	Xn; N R: 38-41-48/22-65-50/53 S: (2-)26-36/37/39-60-61-62	N; R50-53: C ≥ 2,5 % N; R51-53: 0,25 % ≤ C < 2,5 % R52-53: 0,025 % ≤ C < 0,25 %	

▼M6

Indekso Nr.	Tarptautinė cheminė identifikacija	EB Nr.	CAS Nr.	Klasifikacija	Ženklinimas	Ribinės koncentracijos	Pastabos
612-283-00-3	(Z)-octadec-9-enylamine	204-015-5	112-90-3	Xn; R22-48/22-65 C; R34 N; R50-53	C; N R: 22-34-48/22-65-50/53 S: (1/2-)23-26-36/37/39-45-60-61-62	C; R34: C ≥ 10 % Xi; R36/37/38: 5 % ≤ C < 10 % N; R50-53: C ≥ 2,5 % N; R51-53: 0,25 % ≤ C < 2,5 % R52-53: 0,025 % ≤ C < 0,25 %	
612-284-00-9	amines, hydrogenated tallow alkyl	262-976-6	61788-45-2	Xn; R48/22-65 Xi; R38-41 N; R50-53	Xn; N R: 38-41-48/22-65-50/53 S: (2-)26-36/37/39-60-61-62	N; R50-53: C ≥ 2,5 % N; R51-53: 0,25 % ≤ C < 2,5 % R52-53: 0,025 % ≤ C < 0,25 %	
612-285-00-4	amines, coco alkyl	262-977-1	61788-46-3	Xn; R22-48/22-65 C; R35 N; R50-53	C; N R: 22-35-48/22-65-50/53 S: (1/2-)23-26-36/37/39-45-60-61-62	C; R35: C ≥ 10 % C; R34: 5 % ≤ C < 10 % Xi; R36/37/38: 1 % ≤ C < 5 % N; R50-53: C ≥ 2,5 % N; R51-53: 0,25 % ≤ C < 2,5 % R52-53: 0,025 % ≤ C < 0,25 %	
612-286-00-X	amines, tallow alkyl	263-125-1	61790-33-8	Xn; R22-48/22-65 C; R35 N; 50-53	C; N R: 22-35-48/22-65-50/53 S: (1/2-)26-36/37/39-45-60-61-62	N; R50-53: C ≥ 2.5 % N; R51-53: 0,25 % ≤ C < 2,5 % R52-53: 0,025 % ≤ C < 0,25 %	

▼B

613-001-00-1	ethyleneimine; aziridine	205-793-9	151-56-4	F; R11 Carc. Cat. 2; R45 Muta. Cat. 2; R46 T+; R26/27/28 C; R34 N; R51-53	F; T+; N R: 45-46-11-26/27/28-34-51/53 S: 53-45-61		D E

▼B

Indekso Nr.	Tarptautinė cheminė identifikacija	EB Nr.	CAS Nr.	Klasifikacija	Ženklinimas	Ribinės koncentracijos	Pastabos
613-002-00-7	pyridine	203-809-9	110-86-1	F; R11 Xn; R20/21/22	F; Xn R: 11-20/21/22 S: (2-)26-28	Xn; R20/21/22: C ≥ 5 %	
▼M1 613-003-00-2	1,2,3,4-tetranitrocarbazole	—	6202-15-9	E; R2 Xn; R20/21/22	E; Xn R: 2-20/21/22 S: (2-)35-36/37		
▼B 613-004-00-8	crimidine (ISO); 2-chloro-6-methylpyrimidin-4-yldimethylamine	208-622-6	535-89-7	T+; R28	T+ R: 28 S: (1/2-)36/37-45		
613-007-00-4	desmetryne (ISO); 6-isopropylamino-2-methylamino-4-methylthio-1,3,5-triazine	213-800-1	1014-69-3	Xn; R21/22 N; R50-53	Xn; N R: 21/22-50/53 S: (2-)36/37-60-61		
613-008-00-X	dazomet (ISO); tetrahydro-3,5-dimethyl-1,3,5-thiadiazine-2-thione	208-576-7	533-74-4	Xn; R22 Xi; R36 N; R50-53	Xn; N R: 22-36-50/53 S: (2-)15-22-24-60-61		
613-009-00-5	2,4,6-trichloro-1,3,5-triazine; cyanuric chloride	203-614-9	108-77-0	R14 T+; R26 Xn; R22 C; R34 R43	T+; R: 14-22-26-34-43 S: (1/2-)26-28-36/37/39-45-46-63	C; R34: C ≥ 10 % Xi; R36/37/38: 5 % ≤ C < 10 %	
▼M5 613-010-00-0	ametryn (ISO); *N*-ethyl-*N*′-isopropyl-6-(methylthio)-1,3,5-triazine-2,4-diamine	212-634-7	834-12-8	Xn; R22 N; R50-53	Xn; N R: 22-50/53 S: (2-)36-60-61	N; R50-53: C ≥ 0,25 % N; R51-53: 0,025 % ≤ C < 0,25 % R52-53: 0,0025 % ≤ C < 0,025 %	

▼B

Indekso Nr.	Tarptautinė cheminė identifikacija	EB Nr.	CAS Nr.	Klasifikacija	Ženklinimas	Ribinės koncentracijos	Pastabos
613-011-00-6	amitrole (ISO); 1,2,4-triazol-3-ylamine	200-521-5	61-82-5	Repr. Cat. 3; R63 Xn; R48/22 N; R51-53	Xn; N R: 48/22-63-51/53 S: (2-)13-36/37-61		
613-012-00-1	bentazone (ISO); 3-isopropyl-2,1,3-benzothiadiazine-4-one-2,2-dioxide	246-585-8	25057-89-0	Xn; R22 Xi; R36 R43 R52-53	Xn R: 22-36-43-52/53 S: (2-)24-37-61		
613-013-00-7	cyanazine (ISO); 2-(4-chloro-6-ethylamino-1,3,5-triazine-2-ylamino)-2-methylpropionitrile	244-544-9	21725-46-2	Xn; R22 N; R50-53	Xn; N R: 22-50/53 S: (2-)37-60-61		
613-014-00-2	ethoxyquin (ISO); 6-ethoxy-1,2-dihydro-2,2,4-trimethylquinoline	202-075-7	91-53-2	Xn; R22	Xn R: 22 S: (2-)24		
613-015-00-8	fenazaflor (ISO); phenyl 5,6-dichloro-2-trifluoromethylbenzimidazole-1-carboxylate	238-134-9	14255-88-0	Xn; R21/22 N; R50-53	Xn; N R: 21/22-50/53 S: (2-)36/37-60-61		
▼M3 613-016-00-3	fuberidazole (ISO); 2-(2-furyl)-1*H*-benzimidazole	223-404-0	3878-19-1	Carc. Cat. 3; R40 Xn; R48/22 Xn; R22 Xi; R43 N; R50-53	Xn; N R: 40-48/22-22-43-50/53 S: (2)-22-36/37-60-61	N; R50-53: C ≥ 25 % N; R51-53: 2,5 % ≤ C < 25 % R52-53: 0,25 % ≤ C < 2,5 %	
▼B 613-017-00-9	bis (8-hydroxyquinolinium) sulphate	205-137-1	134-31-6	Xn; R22	Xn R: 22 S: (2-)36		
613-018-00-4	morfamquat (ISO); 1,1'-bis(3,5-dimethylmorpholinocarbonylmethyl)-4,4'-bipyridilium ion	—	7411-47-4	Xn; R22 Xi; R36/37/38 R52-53	Xn R: 22-36/37/38-52/53 S: (2-)22-36-61		
613-019-00-X	thioquinox (ISO); 2-thio-1,3-dithiolo(4,5,b)quinoxaline	202-272-8	93-75-4	Xn; R22	Xn R: 22 S: (2-)24		
613-020-00-5	tridemorph (ISO); 2,6-dimethyl-4-tridecylmorpholine	246-347-3	24602-86-6	Repr. Cat. 2; R61 Xn; R20/22 Xi; R38 N; R50-53	T; N R: 61-20/22-38-50/53 S: 53-45-60-61		E

▼B

Indekso Nr.	Tarptautinė cheminė identifikacija	EB Nr.	CAS Nr.	Klasifikacija	Ženklinimas	Ribinės koncentracijos	Pastabos
613-021-00-0	dithianon (ISO); 5,10-dihydro-5,10-dioxonaphtho(2,3-b)(1,4)dithiazine-2,3-dicarbonitrile	222-098-6	3347-22-6	Xn; R22 N; R50-53	Xn; N R: 22-50/53 S: (2-)24-60-61		
613-022-00-6	pyrethrins including cinerins, with the exception of those specified elsewhere in this Annex	—	—	Xn; R20/21/22 N; R50-53	Xn; N R: 20/21/22-50/53 S: (2-)13-60-61		A
613-023-00-1	2-methyl-4-oxo-3-(penta-2,4-dienyl)cyclopent-2-enyl [1*R*-[1α[*S**(*Z*)],3β]]-chrysanthemate; pyrethrin I	204-455-8	121-21-1	Xn; R20/21/22 N; R50-53	Xn; N R: 20/21/22-50/53 S: (2-)13-60-61		
613-024-00-7	2-methyl-4-oxo-3-(penta-2,4-dienyl)cyclopent-2-enyl[1*R*-[1α[*S**(*Z*)](3β)]]-3-(3-methoxy-2-methyl-3-oxoprop-1-enyl)-2,2-dimethylcyclopropanecarboxylate; pyrethrin II	204-462-6	121-29-9	Xn; R20/21/22 N; R50-53	Xn; N R: 20/21/22-50/53 S: (2-)13-60-61		
613-025-00-2	cinerin I; 3-(but-2-enyl)-2-methyl-4-oxocyclopent-2-enyl 2,2-dimethyl-3-(2-methylprop-1-enyl)-cyclopropanecarboxylate	246-948-0	25402-06-6	Xn; R22 N; R50-53	Xn; N R: 22-50/53 S: (2-)60-61		
613-026-00-8	cinerin II; 3-(but-2-enyl)-2-methyl-4-oxocyclopent-2-enyl 2,2-dimethyl-3-(3-methoxy-2-methyl-3-oxoprop-1-enyl)cyclopropanecarboxylate	204-454-2	121-20-0	Xn; R22 N; R50-53	Xn; N R: 22-50/53 S: (2-)60-61		
613-027-00-3	piperidine	203-813-0	110-89-4	F; R11 T; R23/24 C; R34	F; T R: 11-23/24-34 S: (1/2-)16-26-27-45	T; R23/24: C ≥ 5 % Xn; R20/21: 1 % ≤ C < 5 % C; R34: C ≥ 5 % Xi: R36/38: 1 % ≤ C < 5 %	
613-028-00-9	morpholine	203-815-1	110-91-8	R10 Xn; R20/21/22 C; R34	C R: 10-20/21/22-34 S: (1/2-)23-36-45	C; R34: C ≥ 10 % Xi; R36/38: 1 % ≤ C < 10 %	

▼B

Indekso Nr.	Tarptautinė cheminė identifikacija	EB Nr.	CAS Nr.	Klasifikacija	Ženklinimas	Ribinės koncentracijos	Pastabos
613-029-00-4	dichloro-1,3,5-triazinetrione; dichloroisocyanuric acid	220-487-5	2782-57-2	O; R8 Xn; R22 R31 Xi; R36/37 N; R50-53	O; Xn; N R: 8-22-31-36/37-50/53 S: (2-)8-26-41-60-61		
▼M1 613-030-00-X	troclosene potassium; [1] troclosene sodium [2]	218-828-8 [1] 220-767-7 [2]	2244-21-5 [1] 2893-78-9 [2]	E; R2 O; R8 Xn; R22 Xi; R36/37 R31 N; R50-53	E; Xn; N R: 2-8-22-31-36/37-50/53 S: (2-)8-26-41-45-60-61	Xn; R22: C ≥ 10 % Xi; R36/37: C ≥ 10 % R31: C ≥ 10 %	T
▼B 613-030-01-7	troclosene sodium, dihydrate	220-767-7	51580-86-0	Xn; R22 R31 Xi; R36/37 N; R50-53	Xn; N R: 22-31-36/37-50/53 S: (2-)8-26-41-60-61		
613-031-00-5	symclosene; trichloroisocyanuric acid; trichloro-1,3,5-triazinetrion	201-782-8	87-90-1	O; R8 Xn; R22 Xi; R36/37 R31 N; R50-53	O; Xn; N R: 8-22-31-36/37-50/53 S: (2-)8-26-41-60-61		
613-032-00-0	methyl-2,3,5,6-tetrachloro-4-pyridylsulphone; 2,3,5,6-tetrachloro-4-(methylsulphonyl)pyridine	236-035-5	13108-52-6	Xn; R21/22 Xi; R36 R43	Xn R: 21/22-36-43 S: (2-)26-28		
613-033-00-6	2-methylaziridine; propyleneimine	200-878-7	75-55-8	F; R11 Carc. Cat. 2; R45 T+; R26/27/28 Xi; R41 N; R51-53	F; T+; N R: 45-11-26/27/28-41-51/53 S: 53-45-61	Carc. Cat. 2; R45: C ≥ 0,01 %	E

▼B

Indekso Nr.	Tarptautinė cheminė identifikacija	EB Nr.	CAS Nr.	Klasifikacija	Ženklinimas	Ribinės koncentracijos	Pastabos
613-034-00-1	1,2-dimethylimidazole	217-101-2	1739-84-0	Xn; R22 Xi; R38-41	Xn R: 22-38-41 S: (2-)24-26		
613-035-00-7	1-methylimidazole	210-484-7	616-47-7	Xn; R21/22 C; R34	C R: 21/22-34 S: (1/2-)26-36-45		
613-036-00-2	2-methylpyridine; 2-picoline	203-643-7	109-06-8	R10 Xn; R20/21/22 Xi; R36/37	Xn R: 10-20/21/22-36/37 S: (2-)26-36		
613-037-00-8	4-methylpyridine; 4-picoline	203-626-4	108-89-4	R10 T; R24 Xn; R20/22 Xi; R36/37/38	T R: 10-20/22-24-36/37/38 S: (1/2-)26-36-45		
613-038-00-3	6-phenyl-1,3,5-triazine-2,4-diyldiamine; 6-phenyl-1,3,5-triazine-2,4-diamine; benzoguanamine	202-095-6	91-76-9	Xn; R22 R52-53	Xn R: 22-52/53 S: (2-)61		
613-039-00-9	ethylene thiourea; imidazolidine-2-thione; 2-imidazoline-2-thiol	202-506-9	96-45-7	Repr. Cat. 2; R61 Xn; R22	T R: 61-22 S: 53-45		E
613-040-00-4	azaconazole (ISO); 1-{[2-(2,4-dichlorophenyl)-1,3-dioxolan-2-yl]methyl}-1*H*-1,2.4-triazole	262-102-3	60207-31-0	Xn; R22	Xn R: 22 S: (2-)46		
613-041-00-X	morpholine-4-carbonyl chloride	239-213-0	15159-40-7	R14 Carc. Cat. 3; R40 Xi; R36/38	Xn R: 14-36/38-40 S: (2-)26-30-36-38		
613-042-00-5	imazalil (ISO); 1-[2-(allyloxy)-2-(2,4-dichlorophenyl)ethyl]-1*H*-imidazole	252-615-0	35554-44-0	Xn; R20/22 Xi; R41 N; R50-53	Xn; N R: 20/22-41-50/53 S: (2-)26-39-60-61		

▼B

Indekso Nr.	Tarptautinė cheminė identifikacija	EB Nr.	CAS Nr.	Klasifikacija	Ženklinimas	Ribinės koncentracijos	Pastabos
613-043-00-0	imazalil sulphate (ISO) powder; 1- [2-(allyloxy)ethyl-2-(2,4-dichlorophenyl)]-1*H*-imidazolium hydrogen sulphate; [1] (±)-1- [2-(allyloxy)ethyl-2-(2,4-dichlorophenyl)]-1H-imidazolium hydrogen sulphate [2]	261-351-5 [1] 281-291-3 [2]	58594-72-2 [1] 83918-57-4 [2]	Xn; R22 R43 N; R50-53	Xn; N R: 22-43-50/53 S: (2-)24/25-37-46-60-61		
613-043-01-8	imazalil sulphate (ISO), aqueous solution; 1- [2-(allyloxy)ethyl-2-(2,4-dichlorophenyl)]-1*H*-imidazolium hydrogen sulphate; [1] (±)-1- [2-(allyloxy)ethyl-2-(2,4-dichlorophenyl)]-1*H*-imidazolium hydrogen sulphate [2]	261-351-5 [1] 281-291-3 [2]	58594-72-2 [1] 83918-57-4 [2]	Xn; R22 C; R34 R43 N; R50-53	C; N R: 22-34-43-50/53 S: (2-)26-36/37/39-45-60-61	C; R34: C ≥ 50 % Xi; R38: 30 % ≤ C < 50 % Xi; R41: 15 % ≤ C < 50 % Xi; R36: 5 % ≤ C < 15 %	
▼M1 613-044-00-6	captan (ISO); 1,2,3,6-tetrahydro-*N*-(trichloromethylthio)phthalimide	205-087-0	133-06-2	Carc. Cat. 3; R40 T; R23 Xi; R41 R43 N; R50	T; N R: 23-40-41-43-50 S: (1/2-)26-29-36/37/39-45-61	N; R50: C ≥ 2,5 %	
613-045-00-1	folpet (ISO); *N*-(trichloromethylthio)phthalimide	205-088-6	133-07-3	Carc. Cat. 3; R40 Xn; R20 Xi; R36 R43 N; R50	Xn; N R: 20-36-40-43-50 S: (2-)36/37-46-61	N; R50: C ≥ 2,5 %	
▼B 613-046-00-7	captafol (ISO); 1,2,3,6-tetrahydro-*N*-(1,1,2,2-tetrachloroethylthio)phthalimide	219-363-3	2425-06-1	Carc. Cat. 2; R45 R43 N; R50-53	T; N R: 45-43-50/53 S: 53-45-60-61		
613-047-00-2	1-dimethylcarbamoyl-5-methylpyrazol-3-yl dimethylcarbamate; dimetilan (ISO)	211-420-0	644-64-4	T; R25 Xn; R21 N; R50-53	T; N R: 21-25-50/53 S: (1/2-)36/37-45-60-61		
613-048-00-8	carbendazim (ISO); methyl benzimidazol-2-ylcarbamate	234-232-0	10605-21-7	Muta. Cat. 2; R46 Repr. Cat. 2; R60-61 N; R50-53	T; N R: 46-60-61-50/53 S: 53-45-60-61		

▼B

Indekso Nr.	Tarptautinė cheminė identifikacija	EB Nr.	CAS Nr.	Klasifikacija	Ženklinimas	Ribinės koncentracijos	Pastabos
613-049-00-3	benomyl (ISO); methyl 1-(butylcarbamoyl)benzimidazol-2-ylcarbamate	241-775-7	17804-35-2	Muta. Cat. 2; R46 Repr. Cat. 2; R60-61 Xi; R37/38 R43 N; R50-53	T; N R: 46-60-61-37/38-43-50/53 S: 53-45-60-61	N; R50-53: C ≥ 2,5 % N; R51-53: 0,25 % ≤ C < 2,5 % R52-53: 0,025 % ≤ C < 0,25 %	
613-050-00-9	carbadox (INN); methyl 3-(quinoxalin-2-ylmethylene)carbazate 1,4-dioxide; 2-(methoxycarbonylhydrazonomethyl)quinoxaline 1,4-dioxide	229-879-0	6804-07-5	F; R11 Carc. Cat. 2; R45 Xn; R22	F; T R: 45-11-22 S: 53-45		E
613-051-00-4	molinate (ISO); *S*-ethyl 1-perhydroazepinecarbothioate; *S*-ethyl perhydroazepine-1-carbothioate	218-661-0	2212-67-1	Carc. Cat. 3; R40 Repr. Cat. 3; R62 Xn; R20/2248/22 R43 N; R50-53	Xn; N R: 20/22-40-43-48/22-62-50/53 S: (2-)36/37-46-60-61	N; R50-53: C ≥ 0,25 % N; R51-53: 0,025 % ≤ C < 0,25 % R52-53: 0,0025 % ≤ C < 0,025 %	
613-052-00-X	trifenmorph (ISO); 4-tritylmorpholine	215-812-2	1420-06-0	Xn; R22 N; R50-53	Xn; N R: 22-50/53 S: (2-)60-61		
613-053-00-5	anilazine (ISO); 2-chloro-*N*-(4,6-dichloro-1,3,5-triazin-2-yl)aniline	202-910-5	101-05-3	Xi; R36/38 N; R50-53	Xi; N R: 36/38-50/53 S: (2-)22-60-61		
613-054-00-0	thiabendazol (ISO); 2-(thiazole-4-yl)benzimidazole	205-725-8	148-79-8	N; R50-53	N R: 50/53 S: 60-61		
613-056-00-1	1,2-dimethyl-3,5-diphenylpyrazolium methylsulphate; difenzoquat methyl sulfate	256-152-5	43222-48-6	Xn; R22 N; R50-53	Xn; N R: 22-50/53 S: (2-)60-61		

▼B

Indekso Nr.	Tarptautinė cheminė identifikacija	EB Nr.	CAS Nr.	Klasifikacija	Ženklinimas	Ribinės koncentracijos	Pastabos
613-057-00-7	dodemorph (ISO); 4-cyclododecyl-2,6-dimethylmorpholine	216-474-9	1593-77-7	Xi; R36/37/38 N; R51-53	Xi; N R: 36/37/38-51/53 S: (2-)26-61		
613-058-00-2	permethrin (ISO); *m*-phenoxybenzyl 3-(2,2-dichlorovinyl)-2,2-dimethylcyclopropanecarboxylate	258-067-9	52645-53-1	Xn; R20/22 R43 N; R50-53	Xn; N R: 20/22-43-50/53 S: (2-)13-24-36/37/39-60-61	N; R50-53: C ≥ 0,025 % N; R51-53: 0,0025 % ≤ C < 0,025 % R52-53: 0,00025 % ≤ C < 0,0025 %	
613-059-00-8	profluralin (ISO); *N*-(cyclopropylmethyl)-α,α,α-trifluoro-2,6-dinitro-*N*-propyl-*p*-toluidine	247-656-6	26399-36-0	Xi; R36 N; R50-53	Xi; N R: 36-50/53 S: (2-)60-61		
▼M1 613-060-00-3	resmethrin (ISO); 5-benzyl-3-furylmethyl (±)-*cis-trans*-chrysanthemate	233-940-7	10453-86-8	Xn; R22 N; R50-53	Xn; N R: 22-50/53 S: (2-)60-61	N; R50-53: C ≥ 0,025 % N; R51-53: 0,0025 % ≤ C < 0,025 % R52-53: 0,00025 % ≤ C < 0,0025 %	
▼B 613-061-00-9	6-(1α,5aβ,8aβ,9-pentahydroxy-7β-isopropyl-2β,5β,8β-trimethylperhydro-8bα,9-epoxy-5,8-ethanocyclopenta[1,2-b]indenyl) pyrrole-2-carboxylate; ryania	239-732-2	15662-33-6	Xn; R21/22 N; R50-53	Xn; N R: 21/22-50/53 S: (2-)36/37-60-61		
613-062-00-4	sabadilla (ISO); veratrine	—	8051-02-3	Xi; R36/37/38	Xi R: 36/37/38 S: (2-)36/37/39		
613-063-00-X	secbumeton (ISO); 2-sec-butylamino-4-ethylamino-6-methoxy-1,3,5-triazine	247-554-1	26259-45-0	Xn; R22 Xi; R36 N; R50-53	Xn; N R: 22-36-50/53 S: (2-)60-61		
613-064-00-5	5-(3,6,9-trioxa-2-undecyloxy)benzo(d)-1,3-dioxolane; sesamex	—	51-14-9	Xn; R22	Xn R: 22 S: (2-)		

▼B

Indekso Nr.	Tarptautinė cheminė identifikacija	EB Nr.	CAS Nr.	Klasifikacija	Ženklinimas	Ribinės koncentracijos	Pastabos
613-065-00-0	simetryn (ISO); 2,4-bis(ethylamino)-6-methylthio-1,3,5-triazine	213-801-7	1014-70-6	Xn; R22 N; R50-53	Xn; N R: 22-50/53 S: (2-)60-61		
613-066-00-6	terbumeton (ISO); 2-*tert*-butylamino-4-ethylamino-6-methoxy-1,3,5-triazine	251-637-8	33693-04-8	Xn; R22 N; R50-53	Xn; N R: 22-50/53 S: (2-)60-61		
613-067-00-1	propazine (ISO); 2-chloro-4,6-bis(isopropylamino)-1,3,5-triazine	205-359-9	139-40-2	Carc. Cat. 3; R40 N; R50-53	Xn; N R: 40-50/53 S: (2-)36/37-60-61		
613-068-00-7	atrazine (ISO); 2-chloro-4-ethylamine-6-isopropylamine-1,3,5-triazine	217-617-8	1912-24-9	Xn; R48/22 R43 N; R50-53	Xn; N R: 43-48/22-50/53 S: (2-)36/37-60-61		
613-069-00-2	ε-caprolactam	203-313-2	105-60-2	Xn; R20/22 Xi; R36/37/38	Xn R: 20/22-36/37/38 S: (2-)		
613-070-00-8	propylenethiourea	—	2122-19-2	Repr. Cat. 3; R63 Xn; R22 R52-53	Xn R: 22-52/53-63 S: (2-)36/37-46-61		
613-071-00-3	2-fluoro-5-trifluoromethylpyridine	400-290-2	69045-82-5	R10 R43 R52-53	Xi R: 10-43-52/53 S: (2-)24-37-61		
613-072-00-9	*N*,*N*-bis(2-ethylhexyl)-((1,2,4-triazol-1-yl)methyl)amine	401-280-0	91273-04-0	C; R34 R43 N; R51-53	C; N R: 34-43-51/53 S: (1/2-)26-28-36/37/39-45-61		
613-073-00-4	*N*,*N*-dimethyl-2-(3-(4-chlorophenyl)-4,5-dihydropyrazol-1-ylphenylsulphonyl)ethylamine	401-410-6	10357-99-0	Xn; R48/22 R43 N; R51-53	Xn; N R: 43-48/22-51/53 S: (2-)24-37-61		
613-074-00-X	3-(3-methylpent-3-yl)isoxazol-5-ylamine	401-460-9	82560-06-3	T; R23/25 Xi; R41 R52-53	T R: 23/25-41-52/53 S: (1/2-)22-26-36/37/39-45-61		

▼B

Indekso Nr.	Tarptautinė cheminė identifikacija	EB Nr.	CAS Nr.	Klasifikacija	Ženklinimas	Ribinės koncentracijos	Pastabos
613-075-00-5	1,3-dichloro-5-ethyl-5-methylimidazolidine-2,4-dione	401-570-7	89415-87-2	O; R8 T; R23 C; R34 Xn; R22 R43 N; R50	O; T; N R: 8-22-23-34-43-50 S: (1/2-)8-26-36/37/39-45-61		
613-076-00-0	3-chloro-5-trifluoromethyl-2-pyridylamine	401-670-0	79456-26-1	Xn; R22 R52-53	Xn R: 22-52/53 S: (2-)61		
613-077-00-6	reaction mass of 5-heptyl-1,2,4-triazol-3-ylamine and 5-nonyl-1,2,4-triazol-3-ylamine	401-940-8	—	Xn; R22 Xi; R36 N; R51-53	Xn; N R: 22-36-51/53 S: (2-)22-26-61		
613-078-00-1	*N*,*N*,*N*,*N*-tetrakis(4,6-bis(butyl-(*N*-methyl-2,2,6,6-tetramethylpiperidin-4-yl)amino)-triazin-2-yl)-4,7-diazadecane-1,10-diamine	401-990-0	106990-43-6	R43 N; R51-53	Xi; N R: 43-51/53 S: (2-)22-24-37-61		
613-079-00-7	4-(1(or 4 or 5 or 6)-methyl-8,9,10-trinorborn-5-en-2-yl)pyridine, reaction mass of isomers	402-520-7	—	Xn; R21/22 Xi; R38 R43 N; R50-53	Xn; N R: 21/22-38-43-50/53 S: (2-)36/37-60-61		
613-080-00-2	3-(bis(2-ethylhexyl)aminomethyl)benzothiazole-2(3*H*)-thione	402-540-6	105254-85-1	C; R34 R43 N; R50-53	C; N R: 34-43-50/53 S: (1/2-)26-28-36/37/39-45-60-61		
613-081-00-8	1-butyl-2-methylpyridinium bromide	402-680-8	26576-84-1	Xn; R22 R52-53	Xn R: 22-52/53 S: (2-)61		
613-082-00-3	2-methyl-1-pentylpyridinium bromide	402-690-2	—	Xn; R21/22 R52-53	Xn R: 21/22-52/53 S: (2-)36/37-61		
613-083-00-9	2-(4-(3-(4-chlorophenyl)-2-pyrazolin-1-yl)phenylsulfonyl)ethyldimethylammonium formate	402-120-2	—	C; R34 Xn; R48/22 R43 N; R50-53	C; N R: 34-43-48/22-50/53 S: (1/2-)24-26-28-37/39-45-60-61		

▼B

Indekso Nr.	Tarptautinė cheminė identifikacija	EB Nr.	CAS Nr.	Klasifikacija	Ženklinimas	Ribinės koncentracijos	Pastabos
613-084-00-4	2-(4-(3-(4-chlorophenyl)-4,5-dihydropyrazolyl)phenylsulphonyl)ethyldimethylammonium hydrogen phosphonate	402-490-5	106359-93-7	Xi; R36 N; R50-53	Xi; N R: 36-50/53 S: (2-)26-60-61		
613-085-00-X	reaction mass of 1,1'-(methylenebis(4,1-phenylene))dipyrrole-2,5-dione and *N*-(4-(4-(2,5-dioxopyrrol-1-yl)benzyl)phenyl)acetamide and 1-(4-(4-(5-oxo-2*H*-2-furylidenamino)benzyl)phenyl)pyrrole-2,5-dione	401-970-1	—	R43 N; R50-53	Xi; N R: 43-50/53 S: (2-)24-37-60-61		
613-086-00-5	caffeine	200-362-1	58-08-2	Xn; R22	Xn R: 22 S: (2-)		
613-087-00-0	tetrahydrothiophene	203-728-9	110-01-0	F; R11 Xn; R20/21/22 Xi; R36/38 R52-53	F; Xn R: 11-20/21/22-36/38-52/53 S: (2-)16-23-36/37-61		
613-088-00-6	1,2-benzisothiazol-3(2*H*)-one; 1,2-benzisothiazolin-3-one	220-120-9	2634-33-5	Xn; R22 Xi; R38-41 R43 N; R50	Xn; N R: 22-38-41-43-50 S: (2-)24-26-37/39-61	R43: C ≥ 0,05 %	
613-089-00-1	diquat dibromide; [1] diquat dichloride; [2] 6,7-dihydrodipyrido[1,2-α:2',1'-c]pyrazinediylium dihydroxide [3]	201-579-4 [1] 223-714-6 [2] 301-467-6 [3]	85-00-7 [1] 4032-26-2 [2] 94021-76-8 [3]	T+; R26 T; R48/25 Xn; R22 Xi; R36/37/38 R43 N; R50-53	T+; N R: 22-26-36/37/38-43-48/25-50/53 S: (1/2-)28-36/37/39-45-60-61		
613-090-00-7	paraquat dichloride; 1,1-dimethyl-4,4'-bipyridinium dichloride; [1] paraquat dimethylsulfate; 1,1-dimethyl-4,4'-bipyridinium dimethyl sulphate [2]	217-615-7 [1] 218-196-3 [2]	1910-42-5 [1] 2074-50-2 [2]	T+; R26 T; R24/25-48/25 Xi; R36/37/38 N; R50-53	T+; N R: 24/25-26-36/37/38-48/25-50/53 S: (1/2-)22-28-36/37/39-45-60-61		
613-091-00-2	morfamquat dichloride; [1] morfamquat sulfate [2]	225-062-8 [1] [2]	4636-83-3 [1] 29873-36-7 [2]	Xn; R22 Xi; R36/37/38 R52-53	Xn R: 22-36/37/38-52/53 S: (2-)22-36-61		

▼B

Indekso Nr.	Tarptautinė cheminė identifikacija	EB Nr.	CAS Nr.	Klasifikacija	Ženklinimas	Ribinės koncentracijos	Pastabos
613-092-00-8	1,10-phenanthroline	200-629-2	66-71-7	T; R25 N; R50-53	T; N R: 25-50/53 S: (1/2-)45-60-61		
613-093-00-3	hexasodium 6,13-dichloro-3,10-bis((4-(2,5-disulfonatoanilino)-6-fluoro-1,3,5-triazin-2-ylamino)prop-3-ylamino)-5,12-dioxa-7,14-diazapentacene-4,11-disulfonate	400-050-7	85153-92-0	R42/43	Xn R: 42/43 S: (2-)22-24-37		
613-094-00-9	4-methoxy-*N*,6-dimethyl-1,3,5-triazin-2-ylamine	401-360-5	5248-39-5	Xn; R22-48/22	Xn R: 22-48/22 S: (2-)22-36		
613-095-00-4	sodium 3-(2*H*-benzotriazol-2-yl)-5-*sec*-butyl-4-hydroxybenzenesulfonate	403-080-9	92484-48-5	Xi; R41	Xi R: 41 S: (2-)26-39		
613-096-00-X	2-amino-6-ethoxy-4-methylamino-1,3,5-triazine	403-580-7	62096-63-3	Xn; R22	Xn R: 22 S: (2-)		
613-097-00-5	7-amino-3-((5-carboxymethyl-4-methyl-1,3-thiazol-2-ylthio)methyl)-8-oxo-5-thia-1-azabicyclo(4.2.0)oct-2-ene-2-carboxylic acid	403-690-5	111298-82-9	R42/43 R52-53	Xn R: 42/43-52/53 S: (2-)22-24-37-61		
613-098-00-0	*N*-(*n*-octyl)-2-pyrrolidone	403-700-8	2687-94-7	C; R34 N; R51-53	C; N R: 34-51/53 S: (1/2-)23-26-36/37/39-45		
613-099-00-6	1-dodecyl-2-pyrrolidone	403-730-1	2687-96-9	C; R34 R43 N; R50-53	C; N R: 34-43-50/53 S: (1/2-)26-36/37/39-45-60-61		
613-100-00-X	2,9-bis(3-(diethylamino)propylsulfamoyl)-quino(2,3-b)acridine-7,14-dione	404-230-6	—	R43 R53	Xi R: 43-53 S: (2-)24-37-61		
613-101-00-5	*N*-*tert*-pentyl-2-benzothiazolesulfenamide	404-380-2	110799-28-5	R43 R52-53	Xi R: 43-52/53 S: (2-)36/37-61		

▼B

Indekso Nr.	Tarptautinė cheminė identifikacija	EB Nr.	CAS Nr.	Klasifikacija	Ženklinimas	Ribinės koncentracijos	Pastabos
613-102-00-0	dimethomorph (ISO); 4-(3-(4-chlorophenyl)-3-(3,4-dimethoxyphenyl)acryloyl)morpholine	404-200-2	110488-70-5	N; R51-53	N R: 51/53 S: 61		
613-103-00-6	sodium 5-*n*-butylbenzotriazole	404-450-2	118685-34-0	Xn; R22 C; R34 R43 N; R51-53	C; N R: 22-34-43-51/53 S: (1/2-)26-36/37/39-45-61		
613-104-00-1	5-*tert*-butyl-3-isoxazolylamine hydrochloride	404-840-2	—	Xn; R22-48/22 Xi; R41 R52-53	Xn R: 22-41-48/22-52/53 S: (2-)26-36/39-61		
613-105-00-7	hexakis(tetramethylammonium) 4,4'-vinylenebis((3-sulfonato-4,1-phenylene)imino(6-morpholino-1,3,5-triazine-4,2-diyl)imino)bis(5-hydroxy-6-phenylazonaphthalene-2,7-disulfonate)	405-160-9	124537-30-0	T; R25 R43 R52-53	T R: 25-43-52/53 S: (1/2-)24-37-45-61		
613-106-00-2	tetrapotassium 2-(4-(5-(1-(2,5-disulfonatophenyl)-3-ethoxycarbonyl-5-hydroxypyrazol-4-yl)penta-2,4-dienylidene)-3-ethoxycarbonyl-5-oxo-2-pyrazolin-1-yl)benzene-1,4-disulfonate	405-240-3	—	R43	Xi R: 43 S: (2-)24-37		
613-107-00-8	hexasodium 2,2'-vinylenebis((3-sulfonato-4,1-phenylene)imino(6-(*N*-cyanoethyl-*N*-(2-hydroxypropyl)amino)-1,3,5-triazine-4,2-diyl)imino)dibenzene-1,4-disulfonate	405-280-1	76508-02-6	Xi; R36	Xi R: 36 S: (2-)26		
613-108-00-3	benzothiazole-2-thiol	205-736-8	149-30-4	R43 N; R50-53	Xi; N R: 43-50/53 S: (2-)24-37-60-61		
613-109-00-9	bis(piperidinothiocarbonyl) disulphide	202-328-1	94-37-1	Xi; R36/37/38 R43	Xi R: 36/37/38-43 S: (2-)24-26-37		
613-110-00-4	dimepiperate (ISO); *S*-(1-methyl-1-phenylethyl) piperidine-1-carbothioate	262-784-2	61432-55-1	Xn; R22 N; R51-53	Xn; N R: 22-51/53 S: (2-)61		

▼B

Indekso Nr.	Tarptautinė cheminė identifikacija	EB Nr.	CAS Nr.	Klasifikacija	Ženklinimas	Ribinės koncentracijos	Pastabos
613-111-00-X	1,2,4-triazole	206-022-9	288-88-0	Repr. Cat. 3; R63 Xn; R22 Xi; R36	Xn R: 22-36-63 S: (2-)36/37		
613-112-00-5	octhilinone (ISO); 2-octyl-2*H*-isothiazol-3-one	247-761-7	26530-20-1	T; R23/24 Xn; R22 C; R34 R43 N; R50-53	T; N R: 22-23/24-34-43-50/53 S: (1/2-)26-36/37/39-45-60-61	R43: C ≥ 0,05 %	
613-113-00-0	2-(morpholinothio)benzothiazole	203-052-4	102-77-2	Xi; R36/38 R43 N; R51-53	Xi; N R: 36/38-43-51/53 S: (2-)24-26-37-61		
613-114-00-6	2,2',2''-(hexahydro-1,3,5-triazine-1,3,5-triyl)-triethanol; 1,3,5-tris(2-hydroxyethyl)hexahydro-1,3,5-triazine	225-208-0	4719-04-4	Xn; R22 R43	Xn R: 22-43 S: (2-)24-37	R43: C ≥ 0,1 %	
613-115-00-1	hymexazol (ISO); 3-hydroxy-5-methylisoxazole	233-000-6	10004-44-1	Xn; R22 Xi; R41 R52-53	Xn R: 22-41-52/53 S: (2-)26-39-61		
▼M1 613-116-00-7	tolylfluanid (ISO); dichloro-*N*-[(dimethylamino)sulphonyl]-fluoro-*N*-(*p*-tolyl)methanesulphenamide; [containing ≥ 0,1 % (w/w) of particles with an aerodynamic diameter of below 50 μm]	211-986-9	731-27-1	T+; R26 T; R48/23 Xi; R36/37/38 R43 N; R50	T+; N R: 26-36/37/38-43-48/23-50 S: (1/2-)28-36/37/39-45-63-61	N; R50: C ≥ 2,5 %	
613-116-01-4	tolylfluanid (ISO); dichloro-*N*-[(dimethylamino)sulphonyl]-fluoro-*N*-(*p*-tolyl)methanesulphenamide; [containing < 0,1 % (w/w) of particles with an aerodynamic diameter of below 50 μm]	211-986-9	731-27-1	Xi; R36/37/38 R43 N; R50	Xi; N R: 36/37/38-43-50 S: (2-)25-36/37-46-61	N; R50: C ≥ 2,5 %	

▼B

Indekso Nr.	Tarptautinė cheminė identifikacija	EB Nr.	CAS Nr.	Klasifikacija	Ženklinimas	Ribinės koncentracijos	Pastabos
613-117-00-2	diniconazole (ISO); (*E*)-β-[(2,4-dichlorophenyl)methylene]-α-(1,1-dimethylethyl)-1*H*-1,2,4-triazol-1-ethanol; (*E*)-(*RS*)-1-(2,4-dichlorophenyl)-4,4-dimethyl-2-(1*H*-1,2,4-triazol-1-yl)pent-1-en-3-ol	—	76714-88-0	Xn; R22 N; R50-53	Xn; N R: 22-50/53 S: (2-)60-61		
613-118-00-8	flubenzimine (ISO); *N*-[3-phenyl-4,5-bis[(trifluoromethyl)imino]thiazolidin-2-ylidene]aniline;	253-703-1	37893-02-0	Xi; R36 N; R50-53	Xi; N R: 36-50/53 S: (2-)26-60-61		
613-119-00-3	(benzothiazol-2-ylthio)methyl thiocyanate; TCMTB	244-445-0	21564-17-0	T+; R26 Xn; R22 Xi; R36/38 R43 N; R50-53	T+; N R: 22-26-36/38-43-50/53 S: (1/2-)28-36/37-38-45-60-61		

▼M5

613-120-00-9	bioresmethrin (ISO); (5-benzyl-3-furyl)methyl (1*R*)-2,2-dimethyl-3-(2-methylprop-1-en-1-yl)cyclopropanecarboxylate	249-014-0	28434-01-7	N; R50-53	N R: 50/53 S: 60-61	N; R50-53: C ≥ 0,025 % N; R51-53: 0,0025 % ≤ C < 0,025 % R52-53: 0,00025 % ≤ C < 0,0025 %	

▼B

613-121-00-4	chlorsulfuron (ISO); 2-chloro-*N*-[[(4-methoxy-6-methyl-1,3,5-triazin-2-yl)amino]carbonyl]benzenesulphonamide;	265-268-5	64902-72-3	N; R50-53	N R: 50/53 S: 60-61		
613-122-00-X	diclobutrazole (ISO); (*R**, *R**)-(±)-β-[(2,4-dichlorophenyl)methyl]-α-(1,1-dimethylethyl)-1*H*-1,2,4-triazole-1-ethanol; (2*RS*, 3*RS*)-1-(2,4-dichlorophenyl)-4,4-dimethyl-2-(1*H*-1,2,4-triazol-1yl)pentan-3-ol	—	75736-33-3	Xi; R36 N; R51-53	Xi; N R: 36-51/53 S: (2-)26-61		

▼B

Indekso Nr.	Tarptautinė cheminė identifikacija	EB Nr.	CAS Nr.	Klasifikacija	Ženklinimas	Ribinės koncentracijos	Pastabos
613-123-00-5	5,6-dihydro-3*H*-imidazo[2,1-*c*]-1,2,4-dithiazole-3-thione; etem	251-684-4	33813-20-6	Xn; R22 N; R50-53	Xn; N R: 22-50/53 S: (2-)60-61		
613-124-00-0	fenpropimorph (ISO); *cis*-4-[3-(*p*-*tert*-butylphenyl)-2-methylpropyl]-2,6-dimethylmorpholine	266-719-9	67564-91-4	Repr. Cat. 3; R63 Xn; R22 Xi; R38 N; R51-53	Xn; N R: 22-38-63-51/53 S: (2-)36/37-46-61		
613-125-00-6	hexythiazox (ISO); *trans*-5-(4-chlorophenyl)-*N*-cyclohexyl-4-methyl-2-oxo-3-thiazolidine-carboxamide	—	78587-05-0	N; R50-53	N R: 50/53 S: 60-61		
613-126-00-1	imazapyr (ISO); 2-[4,5-dihydro-4-methyl-4-(1-methylethyl)-5-oxo-1*H*-imidazol-2-yl]-3-pyridine carboxylate	—	81334-34-1	Xi; R36 R52-53	Xi R: 36-52/53 S: (2-)26-61		
613-127-00-7	1,1-dimethylpiperidinium chloride; mepiquat chloride	246-147-6	24307-26-4	Xn; R22 R52-53	Xn R: 22-52/53 S: (2-)61		
613-128-00-2	prochloraz (ISO); *N*-propyl-*N*-[2-(2,4,6-trichlorophenoxy)ethyl]-1*H*-imidazole-1-carboxamide;	266-994-5	67747-09-5	Xn; R22 N; R50-53	Xn; N R: 22-50/53 S: (2-)60-61		
613-129-00-8	metamitron (ISO); 4-amino-3-methyl-6-phenyl-1,2,4-triazin-5-one	255-349-3	41394-05-2	Xn; R22 N; R50	Xn; N R: 22-50 S: (2-)61		
613-131-00-9	pyroquilon (ISO); 1,2,5,6-tetrahydropyrrolo[3,2,1-ij]quinolin-4-one	—	57369-32-1	Xn; R22 R52-53	Xn R: 22-52/53 S: (2-)61		
613-132-00-4	hexazinone (ISO); 3-cyclohexyl-6-dimethylamino-1-methyl-1,2,3,4-tetrahydro-1,3,5-triazine-2,4-dione;	257-074-4	51235-04-2	Xn; R22 Xi; R36 N; R50-53	Xn; N R: 22-36-50/53 S: (2-)60-61		

▼B

Indekso Nr.	Tarptautinė cheminė identifikacija	EB Nr.	CAS Nr.	Klasifikacija	Ženklinimas	Ribinės koncentracijos	Pastabos
613-133-00-X	etridiazole (ISO); 5-ethoxy-3-trichloromethyl-1,2,4-thiadiazole	219-991-8	2593-15-9	Carc. Cat. 3; R40 T; R23 Xn; R21/22 N; R50-53	T; N R: 21/22-23-40-50/53 S: (1/2-)36/37-38-45-60-61		
613-134-00-5	myclobutanil (ISO); 2-(4-chlorophenyl)-2-(1*H*-1,2,4-triazol-1-ylmethyl)hexanenitrile	—	88671-89-0	Repr. Cat. 3; R63 Xn; R22 Xi; R36 N; R51-53	Xn; N R: 22-36-51/53-63 S: (2-)36/37-46-61		
613-135-00-0	di(benzothiazol-2-yl) disulphide	204-424-9	120-78-5	R31 R43 N; R50-53	Xi; N R: 31-43-50/53 S: (2-)36/37-60-61		
613-136-00-6	*N*-cyclohexylbenzothiazole-2-sulphenamide	202-411-2	95-33-0	R43 N; R50-53	Xi; N R: 43-50/53 S: (2-)24-37-60-61		
613-137-00-1	methabenzthiazuron (ISO); 1-(1,3-benzothiazol-2-yl)1,3-dimethylurea	242-505-0	18691-97-9	N; R50-53	N R: 50/53 S: 60-61		
613-138-00-7	quinoxyfen (ISO); 5,7-dichloro-4-(4-fluorophenoxy)quinoline	—	124495-18-7	R43 N; R50-53	Xi; N R: 43-50/53 S: (2-)24-37-46-60-61		
▼M5 613-139-00-2	metsulfuron-methyl (ISO); methyl 2-{[(4-methoxy-6-methyl-1,3,5-triazin-2-yl)carbamoyl]sulfamoyl}benzoate	—	74223-64-6	N; R50-53	N R: 50/53 S: 60-61	N; R50-53: C ≥ 0,025 % N; R51-53: 0,0025 % ≤ C < 0,025 % R52-53: 0,00025 % ≤ C < 0,0025 %	
▼B 613-140-00-8	cycloheximide (ISO); 4-{(2*R*)-2-[(1*S*,3*S*,5*S*)-3,5-dimethyl-2-oxocyclohexyl]-2-hydroxyethyl}piperidine-2,6-dione	200-636-0	66-81-9	Muta. Cat. 3; R68 Repr. Cat. 2; R61 T+; R28 N; R51-53	T+; N R: 61-28-51/53-68 S: 53-45-61		E

▼B

Indekso Nr.	Tarptautinė cheminė identifikacija	EB Nr.	CAS Nr.	Klasifikacija	Ženklinimas	Ribinės koncentracijos	Pastabos
613-141-00-3	1,4-diamino-2-(2-butyltetrazol-5-yl)-3-cyanoanthraquinone	401-470-3	93686-63-6	R53	R: 53 S: 61		
613-142-00-9	*trans*-*N*-methyl-2-styryl-[4'-aminomethine-(1-acetyl-1-(2-methoxyphenyl)acetamido)]-pyridinium acetate	405-860-4	—	R43 N; R51-53	Xi; N R: 43-51/53 S: (2-)22-24-37-61		
613-143-00-4	1-(3-phenylpropyl)-2-methylpyridinium bromide	405-930-4	10551-42-5	Xn; R22 Xi; R36 R52-53	Xn R: 22-36-52/53 S: (2-)26-36/37-61		
613-144-00-X	Reaction products of: poly(vinyl acetate), partially hydrolyzed, with (*E*)-2-(4-formylstyryl)-3,4-dimethylthiazoliummethyl sulfate	406-460-2	125139-08-4	R52-53	R: 52/53 S: 61		
613-145-00-5	(*S*)-3-benzyloxycarbonyl-1,2,3,4-tetrahydroisoquinolinium 4-methylbenzenesulfonate	406-960-0	77497-97-3	N; R51-53	N R: 51/53 S: 61		
613-146-00-0	*N*-ethyl-*N*-methylpiperidinium iodide	407-780-5	4186-71-4	Xn; R22 N; R51-53	Xn; N R: 22-51/53 S: (2-)22-61		
613-147-00-6	4-[2-(1-methyl-2-(4-morpholinyl)ethoxy)ethyl]morpholine	407-940-4	111681-72-2	Xi; R41	Xi R: 41 S: (2-)26-39		
613-148-00-1	tetrasodium 1,2-bis(4-fluoro-6-[5-(1-amino-2-sulfonatoanthrachinon-4-ylamino)-2,4,6-trimethyl-3-sulfonatophenylamino]-1,3,5-triazin-2-ylamino)ethane	411-240-4	143683-23-2	R43 R52-53	Xi R: 43-52/53 S: (2-)22-24/25-37-61		
613-149-00-7	pyridaben (ISO); 2-*tert*-butyl-5-(4-*tert*-butylbenzylthio)-4-chloropyridazin-3(2*H*)-one	405-700-3	96489-71-3	T; R23/25 N; R50-53	T; N R: 23/25-50/53 S: (1/2-)36/37-45-60-61		
613-150-00-2	2,2'-[3,3'-(piperazine-1,4-diyl)dipropyl]-bis(1*H*-benzimidazo[2,1-*b*]benzo[*l*,*m*,*n*][3,8]phenanthroline-1,3,6-trione	406-295-6	—	R53	R: 53 S: 61		

▼B

Indekso Nr.	Tarptautinė cheminė identifikacija	EB Nr.	CAS Nr.	Klasifikacija	Ženklinimas	Ribinės koncentracijos	Pastabos
613-151-00-8	1-(3-mesyloxy-5-trityloxymethyl-2-D-threo-furyl)thymine	406-360-9	104218-44-2	R53	R: 53 S: 61		
613-152-00-3	phenyl *N*-(4,6-dimethoxypyrimidin-2-yl)car-bamate	406-600-2	89392-03-0	R43 N; R51-53	Xi; N R: 43-51/53 S: (2-)24-37-61		
613-153-00-9	2,3,5-trichloropyridine	407-270-2	16063-70-0	R52-53	R: 52/53 S: 61		
613-154-00-4	2-amino-4-chloro-6-methoxypyrimidine	410-050-9	5734-64-5	Xn; R22	Xn R: 22 S: (2-)22		
613-155-00-X	5-chloro-2,3-difluoropyridine	410-090-7	89402-43-7	R10 Xn; R22 R52-53	Xn R: 10-22-52/53 S: (2-)23-36-61		
613-156-00-5	2-butyl-4-chloro-5-formylimidazole	410-260-0	83857-96-9	R43 N; R51-53	Xi; N R: 43-51/53 S: (2-)24-37-61		
613-157-00-0	2,4-diamino-5-methoxymethylpyrimidine	410-330-0	54236-98-5	Xn; R22-48/22 Xi; R36	Xn R: 22-36-48/22 S: (2-)22-26-36		
613-158-00-6	2,3-dichloro-5-trifluoromethyl-pyridine	410-340-5	69045-84-7	Xn; R20/22 Xi; R41 R43 N; R51-53	Xn; N R: 20/22-41-43-51/53 S: (2-)24-26-37/39-61		
613-159-00-1	fenazaquin (ISO); 4-[2-[4-(1,1-dimethylethyl)phenyl]-ethoxy]-quinazoline	410-580-0	120928-09-8	T; R25 Xn; R20 N; R50-53	T; N R: 20-25-50/53 S: (1/2-)37-45-60-61		
613-160-00-7	(1*S*)-2-methyl-2,5-diazobicyclo[2.2.1]heptane dihydrobromide	411-000-9	125224-62-6	R43	Xi R: 43 S: (2-)24-37		

▼M1

Indekso Nr.	Tarptautinė cheminė identifikacija	EB Nr.	CAS Nr.	Klasifikacija	Ženklinimas	Ribinės koncentracijos	Pastabos
▼M5							
613-161-00-2	(2,4-diaminopteridin-6-yl)methanol hydrobromide	430-620-0	76145-91-0	Xn; R48/22 R43 R52-53	Xn R: 43-48/22-52/53 S: (2-)22-36/37-61		
▼M1							
613-162-00-8	(6*R-trans*)-1-((7-ammonio-2-carboxylato-8-oxo-5-thia-1-azabicyclo-[4.2.0]oct-2-en-3-yl)methyl)pyridinium iodide	423-260-0	100988-63-4	Muta. Cat. 3; R68 R43 N; R51-53	Xn; N R: 43-68-51/53 S: (2-)36/37-61		
613-163-00-3	azimsulfuron (ISO); 1-(4,6-dimethoxypyrimidin-2-yl)-3-[1-methyl-4-(2-methyl-2*H*-tetrazol-5-yl)pyrazol-5-ylsulfonyl]urea	—	120162-55-2	N; R50-53	N R: 50/53 S: 60-61	N; R50-53: C ≥ 0,025 % N; R51-53: 0,0025 % ≤ C < 0,025 % R52-53: 0,00025 % ≤ C < 0,0025 %	
613-164-00-9	flufenacet (ISO); *N*-(4-fluorophenyl)-*N*-isopropyl-2-(5-trifluoromethyl-[1,3,4]thiadiazol-2-yloxy)acetamide	—	142459-58-3	Xn; R22-48/22 R43 N; R50-53	Xn; N R: 22-43-48/22-50/53 S: (2-)13-24-37-60-61	N; R50-53: C ≥ 0,25 % N; R51-53: 0,025 % ≤ C < 0,25 % R52-53: 0,0025 % ≤ C < 0,025 %	
613-165-00-4	flupyrsulfuron-methyl-sodium (ISO); methyl 2-[[(4,6-dimethoxypyrimidin-2-ylcarbamoyl)sulfamoyl]-6-trifluoromethyl]nicotinate, monosodium salt	—	144740-54-5	N; R50-53	N R: 50/53 S: 60-61	N; R50-53: C ≥ 0,25 % N; R51-53: 0,025 % ≤ C < 0,25 % R52-53: 0,0025 % ≤ C < 0,025 %	
613-166-00-X	flumioxazin (ISO); *N*-(7-fluoro-3,4-dihydro-3-oxo-4-prop-2-ynyl-2*H*-1,4-benzoxazin-6-yl)cyclohex-1-ene-1,2-dicarboxamide	—	103361-09-7	Repr. Cat. 2; R61 N; R50-53	T; N R: 61-50/53 S: 53-45-60-61	N; R50-53: C ≥ 0,025 % N; R51-53: 0,0025 % ≤ C < 0,025 % R52-53: 0,00025 % ≤ C < 0,0025 %	

▼B

Indekso Nr.	Tarptautinė cheminė identifikacija	EB Nr.	CAS Nr.	Klasifikacija	Ženklinimas	Ribinės koncentracijos	Pastabos
613-167-00-5	reaction mass of: 5-chloro-2-methyl-4-isothiazolin-3-one [EC no. 247-500-7] and 2-methyl-2*H* -isothiazol-3-one [EC no. 220-239-6] (3:1); reaction mass of: 5-chloro-2-methyl-4-isothiazolin-3-one [EC no. 247-500-7] and 2-methyl-4-isothiazolin-3-one [EC no. 220-239-6] (3:1)	—	55965-84-9	T; R23/24/25 C; R34 R43 N; R50-53	T; N R: 23/24/25-34-43-50/53 S: (2-)26-28-36/37/39-45-60-61	C; R34: C ≥ 0,6 % Xi; R36/38: 0,06 % ≤ C < 0,6 % R43: C ≥ 0,0015 %	
613-168-00-0	1-vinyl-2-pyrrolidone	201-800-4	88-12-0	Carc. Cat. 3; R40 Xn; R20/21/22-48/20 Xi; R37-41	Xn R: 20/21/22-37-40-41-48/20 S: (2-)26-36/37/39		D

▼M1

613-169-00-6	9-vinylcarbazole	216-055-0	1484-13-5	Muta. Cat. 3; R68 Xn; R21/22 Xi; R38 R43 N; R50-53	Xn; N R: 21/22-38-43-68-50/53 S: (2-)22-23-36/37-60-61	N; R50-53: C ≥ 0,25 % N; R51-53: 0,025 % ≤ C < 0,25 % R52-53: 0,0025 % ≤ C < 0,025 %	

▼B

613-170-00-1	2,2-ethylmethylthiazolidine	404-500-3	694-64-4	Xn; R22 Xi; R41 R43 N; R51-53	Xn; N R: 22-41-43-51/53 S: (2-)24-26-37/39-61		
613-171-00-7	hexaconazole (ISO); (*RS*)-2-(2,4-dichlorophenyl)-1-(1*H*-1,2,4-triazol-1-yl)hexan-2-ol	413-050-7	79983-71-4	Xn; R22 R43 N; R51-53	Xn; N R: 22-43-51/53 S: (2-)24-37-61		
613-172-00-2	5-chloro-1,3-dihydro-2*H*-indol-2-one	412-200-9	17630-75-0	Repr. Cat. 3; R62 Xn; R22 R43 R52-53	Xn R: 22-43-62-52/53 S: (2-)22-36/37-61		
613-173-00-8	fluquinconazole (ISO); 3-(2,4-dichlorophenyl)-6-fluoro-2-(1*H*-1,2,4-triazol-1-yl)quinazolin-4-(3*H*)-one	411-960-9	136426-54-5	T; R23/25-48/25 Xn; R21 Xi; R38 N; R50-53	T; N R: 21-23/25-38-48/25-50/53 S: (1/2-)36/37/39-38-45-60-61		

▼M1

Indekso Nr.	Tarptautinė cheminė identifikacija	EB Nr.	CAS Nr.	Klasifikacija	Ženklinimas	Ribinės koncentracijos	Pastabos
613-174-00-3	tetraconazole (ISO); (±) 2-(2,4-dichlorophenyl)-3-(1*H*-1,2,4-triazol-1-yl)propyl-1,1,2,2-tetrafluoroethyl-ether	407-760-6	112281-77-3	Xn; R20/22 N; R51-53	Xn; N R: 20/22-51/53 S: (2-)36-61		
▼M6 613-175-00-9	epoxiconazole (ISO); (2RS,3SR)-3-(2-chlorophenyl)-2-(4-fluorophenyl)-[(1H-1,2,4-triazol-1-yl)methyl]oxirane	406-850-2	133855-98-8	Carc. Cat. 3; R40 Repr. Cat. 2; R61 Repr. Cat. 3; R62 N; R51-53	T; N R: 61-40-62-51/53 S: 45-53-61		
▼B 613-176-00-4	2-methyl-2-azabicyclo[2.2.1]heptane	404-810-9	4524-95-2	R10 Xn; R21/22-48/20 C; R34	C R: 10-21/22-34-48/20 S: (1/2-)16-26-36/37/39-45		
613-177-00-X	8-amino-7-methylquinoline	412-760-4	5470-82-6	Xn; R21/22 R43 N; R51-53	Xn; N R: 21/22-43-51/53 S: (2-)36/37-61		
613-178-00-5	4-ethyl-2-methyl-2-isopentyl-1,3-oxazolidine	410-470-2	137796-06-6	C; R34 R43	C R: 34-43 S: (1/2-)7/8-26-36/37/39-45	C; R34: C ≥ 10 % Xi; R36/37/38: 5 % ≤ C < 10 %	
613-179-00-0	lithium 3-oxo-1,2(2*H*)-benzisothiazol-2-ide	411-690-1	111337-53-2	Xn; R22 C; R34 R43 N; R51-53	C; N R: 22-34-43-51/53 S: (1/2-)26-36/37/39-45-61		
613-180-00-6	*N*-(1,1-dimethylethyl)bis(2-benzothiazolesulfen)amide	407-430-1	3741-80-8	N; R50-53	N R: 50/53 S: 60-61		
613-181-00-1	5,5-dimethyl-perhydro-pyrimidin-2-one α-(4-trifluoromethylstyryl)-α-(4-trifluoromethyl)-cinnamylidenehydrazone	405-090-9	67485-29-4	T; R48/25 Xn; R22 Xi; R36 N; R50-53	T; N R: 22-36-48/25-50/53 S: (1/2-)22-26-36/37-45-60-61		

▼B

Indekso Nr.	Tarptautinė cheminė identifikacija	EB Nr.	CAS Nr.	Klasifikacija	Ženklinimas	Ribinės koncentracijos	Pastabos
613-182-00-7	1-(1-naphthylmethyl)quinolinium chloride	406-220-7	65322-65-8	Carc. Cat. 3; R40 Muta. Cat. 3; R68 Xn; R22 Xi; R38-41 R52-53	Xn R: 22-38-40-41-52/53-68 S: (2-)22-26-36/37/39-61		
613-183-00-2	reaction mass of: 5-(*N*-methylperfluorooctylsulfonamido)methyl-3-octadecyl-1,3-oxazolidin-2-one; 5-(*N*-methylperfluoroheptylsulfonamido)-methyl-3-octadecyl-1,3-oxazolidin-2-one	413-640-4	—	Xn; R48/22 N; R50-53	Xn; N R: 48/22-50/53 S: (2-)36-60-61		
613-184-00-8	nitrilotriethyleneammoniopropane-2-ol 2-ethylhexanoate	413-670-8	—	Xi; R36 R43	Xi R: 36-43 S: (2-)24-26-37		
613-185-00-3	2,3,5,6-tetrahydro-2-methyl-2*H*-cyclopenta[*d*]-1,2-thiazol-3-one	407-630-9	82633-79-2	T; R25 Xi; R41 R43 N; R50-53	T; N R: 25-41-43-50/53 S: (1/2-)22-26-36/37/39-45-60-61		
613-186-00-9	(2*R*,3*R*)-3-((*R*)-1-(*tert*-butyldimethylsiloxy)ethyl)-4-oxoazetidin-2-yl acetate	408-050-9	76855-69-1	Xi; R36 R43 N; R51-53	Xi; N R: 36-43-51/53 S: (2-)24-26-37-61		

▼M1

613-187-00-4	5-(2-amino-5-cyano-6-[2-(2-hydroxyethoxy)ethylamino]-4-methylpyridin-3-ylazo)-3-methyl-2,4-dicarbonitrilethiophene	410-530-8	—	R43	Xi R: 43 S: (2-)24-37		

▼B

613-188-00-X	1-(3-(4-fluorophenoxy)propyl)-3-methoxy-4-piperidinone	411-500-7	116256-11-2	Xn; R22 Xi; R41 R43 N; R51-53	Xn; N R: 22-41-43-51/53 S: (2-)22-24-26-37/39-61		
613-189-00-5	1,4,7,10-tetrakis(*p*-toluensulfonyl)-1,4,7,10-tetraazacyclododecane	414-030-0	52667-88-6	R43 N; R50-53	Xi; N R: 43-50/53 S: (2-)24-37-60-61		

▼B

Indekso Nr.	Tarptautinė cheminė identifikacija	EB Nr.	CAS Nr.	Klasifikacija	Ženklinimas	Ribinės koncentracijos	Pastabos
613-190-00-0	disodium 1-amino-4-(2-(5-chloro-6-fluoro-pyrimidin-4-ylamino-methyl)-4-methyl-6-sulfo-phenylamino)-9,10-dioxo-9,10-dihydro-anthracene-2-sulfonate	414-040-5	149530-93-8	Xn; R22 R43	Xn R: 22-43 S: (2-)22-24-37		
613-191-00-6	3-ethyl-2-methyl-2-(3-methylbutyl)-1,3-oxazolidine	421-150-7	143860-04-2	Repr. Cat. 2; R60 C; R34 N; R50-53	T; N R: 60-34-50/53 S: 53-45-60-61		
▼M1 613-192-00-1	3-benzyl-exo-6-nitro-2,4-dioxo-3-aza-*cis*-bicyclo[3.1.0]hexane	426-750-2	151860-15-0	R43 R52-53	Xi R: 43-52/53 S: (2-)24-37-61		
▼B 613-193-00-7	pentakis[3-(dimethylammonio)propylsulfamoyl]-[(6-hydroxy-4,4,8,8-tetramethyl-4,8-diazoniaundecane-1,11-diyldisulfamoyl)-di[phthalocyaninecopper(II)]] heptalactate	414-930-3	—	N; R51-53	N R: 51/53 S: 61		
613-194-00-2	6,13-dichloro-3,10-bis{2-[4-fluoro-6-(2-sulfophenylamino)-1,3,5-triazin-2-ylamino]-propylamino}benzo[5,6][1,4]oxazino[2,3-.b.]phenoxazine-4,11-disulphonic acid, lithium-, sodium salt	418-000-8	163062-28-0	Xi; R41	Xi R: 41 S: (2-)22-26-39		
613-195-00-8	2,2-(1,4-phenylene)bis((4*H*-3,1-benzoxazine-4-one)	418-280-1	18600-59-4	R43 R53	Xi R: 43-53 S: (2-)24-37-61		
613-196-00-3	5-[[4-chloro-6-[[2-[[4-fluoro-6-[[5-hydroxy-6-[(4-methoxy-2-sulfophenyl)azo]-7-sulfo-2-naphthalenyl]amino]-1,3,5-triazin-2-yl]amino]-1-methylethyl]amino]-1,3,5-triazin-2-yl]amino]-3-[[4-(ethenylsulfonyl)phenyl]azo]-4-hydroxy-naphtalene-2,7-disulfonic acid, sodium salt	418-380-5	168113-78-8	Xi; R41	Xi R: 41 S: (2-)26-39		

▼B

Indekso Nr.	Tarptautinė cheminė identifikacija	EB Nr.	CAS Nr.	Klasifikacija	Ženklinimas	Ribinės koncentracijos	Pastabos
613-197-00-9	reaction mass of: 2,4,6-tri(butylcarbamoyl)-1,3,5-triazine; 2,4,6-tri(methylcarbamoyl)-1,3,5-triazine; [(2-butyl-4,6-dimethyl)tricarbamoyl]-1,3,5-triazine; [(2,4-dibutyl-6-methyl)tricarbamoyl]-1,3,5-triazine	420-390-1	187547-46-2	R43 N; R51-53	Xi; N R: 43-51/53 S: (2-)24-37-61		
▼M1 613-198-00-4	2-amino-4-dimethylamino-6-trifluoroethoxy-1,3,5-triazine	415-500-8	145963-84-4	Xn; R22-48/22 R52-53	Xn R: 22-48/22-52/53 S: (2-)22-36-61		
▼B 613-199-00-X	reaction mass of: 1,3,5-tris(3-aminomethylphenyl)-1,3,5-(1*H*,3*H*,5*H*)-triazine-2,4,6-trione; reaction mass of oligomers of 3,5-bis(3-aminomethylphenyl)-1-poly[3,5-bis(3-aminomethylphenyl)-2,4,6-trioxo-1,3,5-(1*H*,3*H*,5*H*)-triazin-1-yl]-1,3,5-(1*H*,3*H*,5*H*)-triazine-2,4,6-trione	421-550-1	—	Carc. Cat. 2; R45 Repr. Cat. 2; R61 R43 R52-53	T R: 45-61-43-52/53 S: 53-45-61		
613-200-00-3	Reaction product of: copper, (29*H*,31*H*-phthalocyaninato(2-)-*N*29,*N*30,*N*31,*N*32)-, chlorosulfuric acid and 3-(2-sulfooxyethylsulfonyl)aniline, sodium salts	420-980-7	—	Xi; R41	Xi R: 41 S: (2-)22-26-39		
613-201-00-9	(*R*)-5-bromo-3-(1-methyl-2-pyrrolidinyl methyl)-1*H*-indole	422-390-5	143322-57-0	Repr. Cat. 3; R62 T; R39-48/25 Xn; R20/22 Xi; R41 R43 N; R50-53	T; N R: 20/22-39-41-43-48/25-62-50/53 S: (1/2-)53-45-60-61		
613-202-00-4	pymetrozine (ISO); (*E*)-4,5-dihydro-6-methyl-4-(3-pyridylmethyleneamino)-1,2,4-triazin-3(2*H*)-one	—	123312-89-0	Carc. Cat. 3; R40 R52-53	Xn R: 40-52/53 S: (2-)36/37-61		

▼M1

Indekso Nr.	Tarptautinė cheminė identifikacija	EB Nr.	CAS Nr.	Klasifikacija	Ženklinimas	Ribinės koncentracijos	Pastabos
613-203-00-X	pyraflufen-ethyl (ISO); 2-chloro-5-(4-chloro-5-difluoromethoxy-1-methylpyrazol-3-yl)-4-fluorophenoxyacetic acid ethyl ester; [1] pyraflufen (ISO); 2-chloro-5-(4-chloro-5-difluoromethoxy-1-methylpyrazol-3-yl)-4-fluorophenoxyacetic acid [2]	- [1] - [2]	129630-19-9 [1] 129630-17-7 [2]	N; R50-53	N R: 50/53 S: 60-61	N; R50-53: C ≥ 0,025 % N; R51-53: 0,0025 % ≤ C < 0,025 % R52-53: 0,00025 % ≤ C < 0,0025 %	

▼M5

613-204-00-5	oxadiargyl (ISO); 3-[2,4-dichloro-5-(2-propynyloxy)phenyl]-5-(1,1-dimethylethyl)-1,3,4-oxadiazol-2(3H)-one;	254-637-6	39807-15-3	Repr. Cat. 3; R63 Xn; R48/22 N; R50-53	Xn; N R: 48/22-63-50/53 S: (2-)36/37-46-60-61	N; R50-53: C ≥ 0,025 % N; R51-53: 0,0025 % ≤ C < 0,025 % R52-53: 0,00025 % ≤ C < 0,0025 %	

▼B

613-205-00-0	propiconazole (ISO); (±)-1-[2-(2,4-dichlorophenyl)-4-propyl-1,3-dioxolan-2-ylmethyl]-1*H*-1,2,4-triazole	262-104-4	60207-90-1	Xn; R22 R43 N; R50-53	Xn; N R: 22-43-50/53 S: (2-)36/37-46-60-61		
613-206-00-6	fenamidone (ISO); (*S*)-5-methyl-2-methylthio-5-phenyl-3-phenylamino-3,5-dihydroimidazol-4-one	—	161326-34-7	N; R50-53	N R: 50/53 S: 60-61		
613-208-00-7	imazamox (ISO); (*RS*)-2-(4-isopropyl-4-methyl-5-oxo-2-imidazolin-2-yl)-5-methoxymethylnicotinic acid	—	114311-32-9	N; R50-53	N R: 50/53 S: 60-61		
613-209-00-2	*cis*-1-(3-chloropropyl)-2,6-dimethyl-piperidin hydrochloride	417-430-3	63645-17-0	T; R25 Xn; R48/22 R43 N; R51-53	T; N R: 25-43-48/22-51/53 S: (1/2-)22-36/37-45-61		
613-210-00-8	2-(3-chloropropyl)-2,5,5-trimethyl-1,3-dioxane	417-650-1	88128-57-8	Xn; R48/22 R52-53	Xn R: 48/22-52/53 S: (2-)23-25-36-61		
613-211-00-3	*N*-methyl-4-(*p*-formylstyryl)pyridinium methylsulfate	418-240-3	74401-04-0	R43 R52-53	Xi R: 43-52/53 S: (2-)22-24-37-61		

▼B

Indekso Nr.	Tarptautinė cheminė identifikacija	EB Nr.	CAS Nr.	Klasifikacija	Ženklinimas	Ribinės koncentracijos	Pastabos
613-212-00-9	4-[4-(2-ethylhexyloxy)phenyl](1,4-thiazinane-1,1-dioxide)	418-320-8	133467-41-1	Xn; R22 N; R50-53	Xn; N R: 22-50/53 S: (2-)22-60-61		
613-213-00-4	*cis*-1-benzoyl-4-[(4-methylsulfonyl)oxy]-L-proline	416-040-0	120807-02-5	R52-53	R: 52/53 S: 61		
613-214-00-X	*N*,*N*-di-*n*-butyl-2-(1,2-dihydro-3-hydroxy-6-isopropyl-2-quinolylidene)-1,3-dioxoindan-5-carboxamide	416-260-7	147613-95-4	R53	R: 53 S: 61		
613-215-00-5	2-chloromethyl-3,4-dimethoxypyridinium chloride	416-440-5	72830-09-2	Xn; R21/22-48/22 Xi; R38-41 R43 N; R51-53	Xn; N R: 21/22-38-41-43-48/22-51/53 S: (2-)26-36/37/39-61		
613-216-00-0	6-*tert*-butyl-7-(6-diethylamino-2-methyl-3-pyridylimino)-3-(3-methylphenyl)pyrazolo[3,2-c][1,2,4]triazole	416-490-8	162208-01-7	N; R50-53	N R: 50/53 S: 60-61		
613-217-00-6	4-[3-(3,5-di-*tert*-butyl-4-hydroxyphenyl)propionyloxy]-1-[2-[3-(3,5-di-*tert*-butyl-4-hydrophenyl)propionyloxy]ethyl]-2,2,6,6-tetramethylpiperidine	416-770-1	73754-27-5	R53	R: 53 S: 61		
613-218-00-1	6-hydroxyindole	417-020-4	2380-86-1	Xn; R22 Xi; R41 R43 N; R51-53	Xn; N R: 22-41-43-51/53 S: (2-)24-26-37/39-61		
613-219-00-7	7a-ethyl-3,5-bis(1-methylethyl)-2,3,4,5-tetrahydrooxazolo[3,4-c]-2,3,4,5-tetrahydrooxazole	417-140-7	79185-77-6	Xi; R38 N; R51-53	Xi; N R: 38-51/53 S: (2-)37-61		

▼B

Indekso Nr.	Tarptautinė cheminė identifikacija	EB Nr.	CAS Nr.	Klasifikacija	Ženklinimas	Ribinės koncentracijos	Pastabos
613-220-00-2	trans-(4*S*,6*S*)-5,6-dihydro-6-methyl-4*H*-thieno[2,3-b]thiopyran-4-ol, 7,7-dioxide	417-290-3	147086-81-5	Xn; R22	Xn R: 22 S: (2-)36		
613-221-00-8	2-chloro-5-methyl-pyridine	418-050-0	18368-64-4	Xn; R21/22 Xi; R38 R52-53	Xn R: 21/22-38-52/53 S: (2-)23-25-36/37-61		
613-222-00-3	4-(1-oxo-2-propenyl)-morpholine	418-140-1	5117-12-4	Xn; R22-48/22 Xi; R41 R43	Xn R: 22-41-43-48/22 S: (2-)23-26-36/37/39		
613-223-00-9	*N*-isopropyl-3-(4-fluorophenyl)-1*H*-indole	418-790-4	93957-49-4	R53	R: 53 S: 61		
613-224-00-4	2,5-dimercaptomethyl-1,4-dithiane	419-770-8	136122-15-1	Xn; R22 C; R34 R43 N; R50-53	C; N R: 22-34-43-50/53 S: (1/2-)26-36/37/39-45-60-61		
613-225-00-X	reaction mass of:[2-(anthraquinon-1-ylamino)-6-[(5-benzoylamino)-anthraquinone-1-ylamino]-4-phenyl]-1,3,5-triazine; 2,6-bis-[(5-benzoylamino)-anthraquinon-1-ylamino]-4-phenyl-1,3,5-triazine.	421-290-9	—	Xn; R48/22 R53	Xn R: 48/22-53 S: (2-)22-36-61		
613-226-00-5	1-(2-(ethyl(4-(4-(4-(4-(ethyl(2-pyridinoethyl)amino)-2-methylphenylazo)benzoylamino)-phenylazo)-3-methylphenyl)amino)ethyl)-pyridinium dichloride	420-950-3	163831-67-2	Xi; R41 N; R50-53	Xi; N R: 41-50/53 S: (2-)26-39-60-61		
613-227-00-0	(±)-[(*R**,*R**) and (*R**,*S**)]-6-fluoro-3,4-dihydro-2-oxiranyl-2*H*-1-benzopyran	419-600-2	99199-90-3	R43 N; R51-53	Xi; N R: 43-51/53 S: (2-)24-28-36/37-61		

▼B

Indekso Nr.	Tarptautinė cheminė identifikacija	EB Nr.	CAS Nr.	Klasifikacija	Ženklinimas	Ribinės koncentracijos	Pastabos
613-228-00-6	(±)-(*R**,*S**)-6-fluoro-3,4-dihydro-2-oxiranyl-2*H*-1-benzopyran	419-630-6	793669-26-8	N; R51-53	N R: 51/53 S: 24-61		
▼M1 613-229-00-1	1-acetyl-4-(3-dodecyl-2,5-dioxo-1-pyrrolidinyl)-2,2,6,6-tetramethylpiperidine	411-930-5	106917-31-1	Xi; R38 R43 N; R50-53	Xi; N R: 38-43-50/53 S: (2-)24-37-60-61		
▼B 613-230-00-7	florasulam (ISO); 2',6',8-trifluoro-5-methoxy-5-triazolo[1,5-c];pyrimidine-2-sulfonanilide	—	145701-23-1	N; R50-53	N R: 50/53 S: 60-61		
▼M1 613-231-00-2	2,6-diamino-3-((pyridine-3-yl)azo)pyridine	421-430-9	28365-08-4	Xn; R22-48/22 N; R51-53	Xn; N R: 22-48/22-51/53 S: (2-)22-36-61		
613-232-00-8	3-(benzo[*b*]thien-2-yl)-5,6-dihydro-1,4,2-oxathiazine-4-oxide	431-030-6	163269-30-5	T; R23 Xn; R48/22 Xi; R41 N; R50-53	T; N R: 23-41-48/22-50/53 S: (1/2-)26-36/39-45-57-60-61		
▼B 613-233-00-3	4,4'-(oxy-(bismethylene))-bis-1,3-dioxolane	423-230-7	56552-15-9	Xi; R41	Xi R: 41 S: (2-)26-39		
▼M1 613-234-00-9	imidazo[1,2-b]pyridazin hydrochloride	431-510-5	18087-70-2	Xn; R22 Xi; R36	Xn R: 22-36 S: (2-)26		
613-235-00-4	2,3-dihydro-2,2-dimethyl-1*H*-perimidine	424-060-6	6364-17-6	Xn; R22-48/22 R43 N; R50-53	Xn; N R: 22-43-48/22-50/53 S: (2-)28-36/37-60-61		
613-236-00-X	2-chloro-3-trifluoromethylpyridine	424-520-6	65753-47-1	T; R24/25-48/25 C; R34 R52-53	T R: 24/25-34-48/25-52/53 S: (1/2-)23-26-36/37/39-45-61		

▼M1

Indekso Nr.	Tarptautinė cheminė identifikacija	EB Nr.	CAS Nr.	Klasifikacija	Ženklinimas	Ribinės koncentracijos	Pastabos
613-237-00-5	6-*tert*-butyl-3-(3-dodecylsulfonyl)propyl-7*H*-1,2,4-triazolo[3.4b][1,3,4]thiadiazine	424-950-4	133949-92-5	R53	R: 53 S: 61		
613-238-00-0	sodium 2-[[4-[(4,6-dichloro-1,3,5-triazin-2-yl)amino]phenyl]sulfonyl]ethyl sulfate	430-890-1	81992-66-7	R43 N; R50-53	Xi; N R: 43-50/53 S: (2-)22-24-37-60-61		
613-239-00-6	2-[3-(methylamino)propyl]-1*H*-benzimidazole	425-760-4	64137-52-6	Xi; R41 R52-53	Xi R: 41-52/53 S: (2-)26-39-61		
613-241-00-7	3-(2*H*-tetrazol-5-yl)pyridine	426-810-8	3250-74-6	Xi; R41	Xi R: 41 S: (2-)22-26-39		
613-242-00-2	reaction products of 3,10-bis((2-aminopropyl)amino)-6,13-dichloro-4,11-triphenodioxazinedisulfonic acid with 2-amino-1,4-benzenedisulfonic acid, 2-((4-aminophenyl)-sulfonyl)ethyl hydrogen sulfate and 2,4,6-trifluoro-1,3,5-triazine, sodium salts	426-860-0	191877-09-5	Xi; R41	Xi R: 41 S: (2-)22-26-39		
613-243-00-8	4,4'-(1,6-hexamethylenebis(formylimino))bis(2,2,6,6-tetramethyl-1-oxylpiperidine)	427-350-0	182235-14-9	N; R51-53	N R: 51/53 S: 61		
613-244-00-3	5,7-dichloro-4-hydroxyquinoline	427-420-0	21873-52-9	N; R51-53	N R: 51/53 S: 61		
613-245-00-9	2-fluoro-6-trifluoromethylpyridine	428-100-3	94239-04-0	R10 Xn; R20/22 R52-53	Xn R: 10-20/22-52/53 S: (2-)16-61		
613-246-00-4	2-hydroxymethyl-3-methyl-4-(2,2,2-trifluoroethoxy)pyridine	428-200-7	103577-66-8	R52-53	R: 52/53 S: 61		
613-247-00-X	3-(2-methoxy-4-methoxycarboxybenzyl)-5-nitroindole	428-910-7	107786-36-7	R53	R: 53 S: 61		

▼M1

Indekso Nr.	Tarptautinė cheminė identifikacija	EB Nr.	CAS Nr.	Klasifikacija	Ženklinimas	Ribinės koncentracijos	Pastabos
613-248-00-5	3,4-dimethyl-1*H*-pyrazole	429-130-1	2820-37-3	Xn; R22 Xi; R41 R52-53	Xn R: 22-41-52/53 S: (2-)26-39-61		
613-249-00-0	1-(2-hydroxyethyl)-1*H*-pyrazol-4,5-diyldiammoniumsulfate	429-300-3	155601-30-2	Xi; R41 R43 N; R51-53	Xi; N R: 41-43-51/53 S: (2-)24-26-37/39-61		
613-250-00-6	reaction mass of: carbonato-bis-*N*-ethyl-2-isopropyl-1,3-oxazolidine; methyl carbonato-*N*-ethyl-2-isopropyl-1,3-oxazolidine; 2-isopropyl-*N*-hydroxyethyl 1,3-oxazolidine	429-990-6	—	Xi; R41 R43 R52-53	Xi R: 41-43-52/53 S: (2-)24-26-37/39-61		
613-251-00-1	(*R*)-3-[(1-methylpyrrolidin-2-yl)methyl]-5-[2-(phenylsulfonyl)ethenyl]-1*H*-indole	430-560-5	180637-89-2	Xn; R22-48/22 Xi; R41 R43	Xn R: 22-41-43-48/22 S: (2-)26-36/37/39		
613-253-00-2	2,2-dialkyl-4-hydroxymethyl-1,3-dioxolane; reaction products with ethylene oxide (alkyl is C_{1-12} and the sum to C_{13}, average degree of ethoxylation is 3,5)	430-580-4	—	R19 Xi; R38 N; R51-53	Xi; N R: 19-38-51/53 S: (2-)37-61		
613-254-00-8	forchlorfenuron (ISO); 1-(2-chloro-4-pyridyl)-3-phenylurea	—	68157-60-8	Carc. Cat. 3; R40 N; R51-53	Xn; N R: 40-51/53 S: (2-)36/37-46-61		
613-255-00-3	reaction mass of isomers of: sodium [(2-hydroxyethylsulfamoyl){[2-(2-piperazin-1-ylethylamino)ethylsulfamoyl][2-(4-aminoethylpiperazine-1-yl)ethylsulfamoyl](sulfamoyl)}(sulfonatophthalocyaninato)]copper(II)	424-270-8	—	Xi; R41	Xi R: 41 S: (2-)26-39		
613-256-00-9	3'5'-anhydro thymidine	425-810-5	38313-48-3	R52-53	R: 52/53 S: 61		
613-257-00-4	2-phthalimidoethyl *N*-[4-(2-cyano-4-nitrophenylazo)phenyl]-*N*-methyl-β-alaninate	426-400-9	170222-39-6	R43 R53	Xi R: 43-53 S: (2-)24-37-61		
613-258-00-X	reaction mass of: 4-chloro-7-methylbenzotriazole sodium salt; 4-chloro-5-methylbenzotriazole sodium salt; 5-chloro-4-methylbenzotriazole sodium salt	427-730-6	202420-04-0	C; R34 R52-53	C R: 34-52/53 S: (1/2-)26-28-36/37/39-45-61		

▼M1

Indekso Nr.	Tarptautinė cheminė identifikacija	EB Nr.	CAS Nr.	Klasifikacija	Ženklinimas	Ribinės koncentracijos	Pastabos
613-259-00-5	reaction mass of: [2,4-dioxo-(2-propyn-1-yl)imidazolidin-3-yl]methyl(1*R*)-*cis*-chrysanthemate; [2,4-dioxo-(2-propyn-1-yl)imidazolidin-3-yl]methyl(1*R*)-*trans*-chrysanthemate	428-790-6	72963-72-5	Xn; R22 N; R50-53	Xn; N R: 22-50/53 S: (2-)60-61		
613-260-00-0	(±)-4-(3-chlorophenyl)-6-[(4-chlorophenyl)-hydroxy(1-methyl-1*H*-imidazol-5-yl)methyl]-1-methyl-2(1*H*)-quinolin	430-730-9	—	Xi; R41 N; R50-53	Xi; N R: 41-50/53 S: (2-)22-26-39-60-61		
613-261-00-6	pyrazole-1-carboxamidine monohydrochloride	429-520-1	4023-02-3	Xn; R22-48/22 Xi; R41 R43 R52-53	Xn R: 22-41-43-48/22-52/53 S: (2-)22-26-36/37/39-61		
613-262-00-1	disodium (*E*)-1,2-bis-(4-(4-methylamino-6-(4-methylcarbamoylphenylamino)-1,3,5-triazin-2-ylamino)phenyl-2-sulfonato)ethene	427-310-2	180850-95-7	Xi; R41	Xi R: 41 S: (2-)26-39		
613-263-00-7	monosodium 3-cyano-5-fluoro-6-hydroxypyridine-2-olate	429-570-2	—	R43	Xi R: 43 S: (2-)24-37		
613-266-00-3	2-chloro-5-chloromethylthiazole	429-830-5	105827-91-6	T; R24 C; R34 Xn; R22 R43 N; R51-53	T; N R: 22-24-34-43-51/53 S: (1/2-)26-36/37/39-45-61		
613-267-00-9	thiamethoxam (ISO); 3-(2-chloro-thiazol-5-ylmethyl)-5-methyl[1,3,5]oxadiazinan-4-ylidene-*N*-nitroamine	428-650-4	153719-23-4	Xn; R22 N; R50-53	Xn; N R: 22-50/53 S: (2-)60-61	N; R50-53: C ≥ 2,5 % N; R51-53: 0,25 % ≤ C < 2,5 % R52-53: 0,025 % ≤ C < 0,25 %	
613-268-00-4	(4a*S*-*cis*-)-6-benzyl-octahydropyrrolo[3.4-b]pyridine	425-930-8	151213-39-7	C; R34 Xn; R20/22-48/22 N; R51-53	C; N R: 20/22-34-48/22-51/53 S: (1/2-)26-36/37/39-45-61		
613-269-00-X	2-thiazolidinylidenecyanamide	427-720-1	26364-65-8	Xn; R22-48/22 R52-53	Xn R: 22-48/22-52/53 S: (2-)22-36-61		

▼M1

Indekso Nr.	Tarptautinė cheminė identifikacija	EB Nr.	CAS Nr.	Klasifikacija	Ženklinimas	Ribinės koncentracijos	Pastabos
613-270-00-5	5-amino-*N*-(2,6-dichloro-3-methylphenyl)-1*H*-1,2,4-triazole-3-sulfonamide	428-150-6	113171-13-4	R52-53	R: 52/53 S: 61		
613-271-00-0	tritosulfuron (ISO) (containing ≤ 0,02 % AMTT); 1-[4-methoxy-6-(trifluoromethyl)-1,3,5-triazin-2-yl]-3-[2-(trifluoromethyl)benzene-sulfonyl]urea (containing ≤ 0,02 % AMTT)	—	142469-14-5	R43 N; R50-53	Xi; N R: 43-50/53 S: (2-)24-37-46-60-61	N; R50-53: C ≥ 2,5 % N; R51-53: 0,25 % ≤ C < 2,5 % R52-53: 0,025 % ≤ C < 0,25 %	
613-272-00-6	pyraclostrobin (ISO); methyl *N*-{2-[1-(4-chlorophenyl)-1*H*-pyrazol-3-yloxymethyl]phenyl}(*N*-methoxy)-carbamate	—	—	T; R23 Xi; R38 N; R50-53	T; N R: 23-38-50/53 S: (1/2-)45-60-61-63	N; R50-53: C ≥ 0,25 % N; R51-53: 0,025 % ≤ C < 0,25 % R52-53: 0,0025 % ≤ C < 0,025 %	
613-273-00-1	tetrahydro-3-methyl-5-((2-phenylthio)thiazol-5-ylmethyl)-[4*H*]-1,3,5-oxadiazinan-4-ylidene-*N*-nitroamine	427-600-9	192439-46-6	N; R51-53	N R: 51/53 S: 61		
613-274-00-7	2,6-dichloro-1-fluoropyridiniumtetrafluoro-borate	427-400-1	140623-89-8	C; R34 Xn; R22 R43 N; R50-53	C; N R: 22-34-43-50/53 S: (1/2-)26-36/37/39-45-60-61		
613-275-00-2	3-(2-chloroethyl)-6,7,8,9-tetra-hydro-2-methyl-4*H*-pyrido[1,2-a]pyrimidin-4-one monohydrochloride	424-530-0	93076-03-0	T; R25 Xn; R68/21-48/22 Xi; R41 R43 N; R51-53	T; N R: 25-41-43-48/22-68/21-51/53 S: (1/2-)22-26-36/37/39-45-61		
613-276-00-8	1-(2-chlorophenyl)-1,2-dihydro-5*H*-tetrazol-5-one	426-110-2	98377-35-6	R43 R52-53	Xi R: 43-52/53 S: (2-)24/25-37-61		
613-277-00-3	(4-(6-diethylamino-2-methylpyridin-3-yl)imino-4,5-dihydro-3-methyl-1-(4-methylp-henyl)-1*H*-pyrazol-5-one	427-070-9	—	R53	R: 53 S: 61		

▼M1

Indekso Nr.	Tarptautinė cheminė identifikacija	EB Nr.	CAS Nr.	Klasifikacija	Ženklinimas	Ribinės koncentracijos	Pastabos
613-278-00-9	(3-aminophenyl)pyridin-3-ylmethanone	428-230-0	79568-06-2	Xn; R48/22 N; R50-53	Xn; N R: 48/22-50/53 S: (2-)22-36-60-61		
613-279-00-4	2-ethyl-2,3-dihydro-2-methyl-1*H*-perimidine	424-380-6	43057-68-7	Xn; R22-48/22 N; R50-53	Xn; N R: 22-48/22-50/53 S: (2-)36/37-60-61		
613-280-00-X	tetrahydro-1,3-dimethyl-1*H*-pyrimidin-2-one; dimethyl propyleneurea	230-625-6	7226-23-5	Repr. Cat. 3; R62 Xn; R22 Xi; R41	Xn R: 22-41-62 S: 26-36/37/39		
613-281-00-5	quinoline	202-051-6	91-22-5	Carc. Cat. 2; R45 Muta. Cat. 3; R68 Xn; R21/22 Xi; R36/38 N; R51-53	T; N R: 45-21/22-36/38-68-51/53 S: 53-45-61		E
613-282-00-0	triticonazole (ISO); (*RS*)-(*E*)-5-(4-chlorobenzylidene)-2,2-dimethyl-1-(1*H*-1,2,4-triazol-1-methyl)cyclopentanol	—	131983-72-7	N; R51-53	N R: 51/53 S: 61		
613-283-00-6	ketoconazole; 1-[4-[4-[[(2*SR*,4*RS*)-2-(2,4-dichlorophenyl)-2-(imidazol-1-ylmethyl)-1,3-dioxolan-4-yl]methoxy]phenyl]piperazin-1-yl]ethanone	265-667-4	65277-42-1	Repr. Cat. 2; R60 T; R25 Xn; R48/22 N; R50-53	T; N R: 60-25-48/22-50/53 S: 53-45-60-61		E
613-284-00-1	metconazole (ISO); (1*RS*,5*RS*;1*RS*,5*SR*)-5-(4-chlorobenzyl)-2,2-dimethyl-1-(1*H*-1,2,4-triazol-1-ylmethyl)cyclopentanol	—	125116-23-6	Repr. Cat. 3; R63 Xn; R22 N; R51-53	Xn; N R: 22-63-51/53 S: (2-)36/37-46-61		
613-285-00-7	1-hydroxybenzotriazole, anhydrous; [1] 1-hydroxybenzotriazole, monohydrated [2]	219-989-7 [1] 219-989-7 [2]	2592-95-2 [1] 123333-53-9 [2]	E; R2	E R: 2 S: 16-35		

▼M1

Indekso Nr.	Tarptautinė cheminė identifikacija	EB Nr.	CAS Nr.	Klasifikacija	Ženklinimas	Ribinės koncentracijos	Pastabos
613-286-00-2	potassium 1-methyl-3-morpholinocarbonyl-4-[3-(1-methyl-3-morpholinocarbonyl-5-oxo-2-pyrazolin-4-ylidene)-1-propenyl]pyrazole-5-olate; [containing < 0,5 % *N,N*-dimethylformamide (EC no 200-679-5)]	418-260-2	183196-57-8	R43	Xi R: 43 S: (2-)24-37		
613-286-01-X	potassium 1-methyl-3-morpholinocarbonyl-4-[3-(1-methyl-3-morpholinocarbonyl-5-oxo-2-pyrazolin-4-ylidene)-1-propenyl]pyrazole-5-olate; [containing ≥ 0,5 % *N,N*-dimethylformamide (EC No 200-679-5)]	418-260-2	183196-57-8	Repr. Cat. 2; R61 R43	T R: 61-43 S: 53-45		
613-287-00-8	1-(3-iodo-4-aminobenzyl)-1*H*-1,2,4-triazole	419-540-7	160194-26-3	Xn; R22 R43 N; R51-53	Xn; N R: 22-43-51/53 S: (2-)24-37-61		
613-288-00-3	1,3-bis(dimethylcarbamoyl)-imidazolium chloride	420-930-4	135756-61-5	Xn; R22 Xi; R41 R52-53	Xn R: 22-41-52/53 S: (2-)22-26-37/39-61		
613-289-00-9	3-(4-chloro-2-fluoro-5-methylphenyl)-1-methyl-5-(trifluoromethyl)-1*H*-pyrazole	432-020-4	142623-48-1	N; R50-53	N R: 50/53 S: 60-61		
613-290-00-4	4-hydroxy-7-(2-aminoethyl)-1,3-benzothiazol-2(3*H*)-one hydrochloride	432-470-1	189012-93-9	Xi; R41 R43 N; R50-53	Xi; N R: 41-43-50/53 S: (2-)24-26-37/39-60-61		
613-291-00-X	2,4-dihydro-4-(4-(4-(4-hydroxyphenyl)-1-piperazinyl)phenyl)-2-(1-methylpropyl)-3*H*-1,2,4-triazol-3-one	434-820-9	106461-41-0	Xn; R48/22 N; R50-53	Xn; N R: 48/22-50/53 S: (2-)22-36-60-61		
613-292-00-5	*N,N',N*"-tris(2-methyl-2,3-epoxypropyl)-perhydro-2,4,6-oxo-1,3,5-triazine	435-010-8	26157-73-3	Muta. Cat. 3; R68 R52-53	Xn R: 68-52/53 S: (2-)36/37-61		
613-293-00-0	2-(4-*tert*-butylphenyl)-6-cyano-5-[bis(ethoxycarbonylmethyl)carbamoyloxy]-1*H*-pyrrolo[1,2-b][1,2,4] triazole-7-carboxylic acid 2,6-di-*tert*-butyl-4-methylcyclohexyl-lester	448-050-6	444065-11-6	R53	R: 53 S: 61		

▼M1

Indekso Nr.	Tarptautinė cheminė identifikacija	EB Nr.	CAS Nr.	Klasifikacija	Ženklinimas	Ribinės koncentracijos	Pastabos
613-294-00-6	2-hexyldecanoic acid [4-(6-*tert*-butyl-7-chloro-1*H*-pyrazolo[1,5-b][1,2,4]triazol-2-yl)phenylcarbamoyl]methylester	448-260-8	379268-96-9	R53	R: 53 S: 61		
613-295-00-1	11-amino-3-chloro-6,11-dihydro-5,5-dioxo-6-methyl-dibenzo[c,f][1,2]thiazepine hydrochloride	448-720-8	363138-44-7	Xn; R22 Xi; R41 R52-53	Xn R: 22-41-52/53 S: (2-)22-26-39-61		
613-296-00-7	pentapotassium 2-(4-(5-[1-(2,5-disulfonatophenyl)-4,5-dihydro-3-methylcarbamoyl-5-oxopyrazol-4-ylidene]-3-methyl-1,3-pentadienyl)-3-methylcarbamoyl-5-oxidopyrazol-1-yl)benzene-1,4-disulfonate	418-270-7	—	R43 R52-53	Xi R: 43-52/53 S: (2-)24-37-47-61		
613-297-00-2	5-(2-bromophenyl)-2-*tert*-butyl-2*H*-tetrazole	420-820-6	—	R10 Xn; R22 N; R51-53	Xn; N R: 10-22-51/53 S: (2-)16-61		
613-298-00-8	bis-(6-hydroxy-4-methyl-5-(3-methylimidazolium-1-yl)-3-(4-phenylazo)-1*H*-pyridin-2-one)ethylene dilactate	421-560-6	—	Xn; R48/22 Xi; R41 N; R51-53	Xn; N R: 41-48/22-51/53 S: (2-)22-26-36/39-61		
613-299-00-3	main component 1 (isomer 1): 2-{6-fluoro-4-[3-(2,5-disulfo-phenylazo)-4-hydroxy-2-sulfonapht-7-ylamino]-1,3,5-triazin-2-ylamino}-3-{6-fluoro-4-[3-(1,5-disulfonaphth-2-ylazo)-4-hydroxy-2-sulfonaphth-7-ylamino]-1,3,5-triazin-2-ylamino}-propane sodium salt; main component 1 (isomer 2): 2-{6-fluoro-4-[3-(2,5-disulfo-phenylazo)-4-hydroxy-2-sulfonaphth-7-ylamino]-1,3,5-triazin-2-ylamino}-3-{6-fluoro-4-[3-(2,5-disulfophenylazo)-4-hydroxy-2-sulfonaphth-7-ylamino]-1,3,5-triazin-2-ylamino}-propane sodium salt; main component 2: 2,3-bis-{6-fluoro-4-[3-(2,5-disulfo-phenylazo)-4-hydroxy-2-sulfonaphth-7-ylamino]-1,3,5-triazin-2-ylamino}-propane sodium salt; main component 3: 2,3-bis-{6-fluoro-4-[3-(1,5-disulfonaphth-2-ylazo)-4-hydroxy-2-sulfonaphth-7-ylamino]-1,3,5-triazin-2-ylamino}-propane sodium salt	422-610-1	—	Xi; R41	Xi R: 41 S: (2-)22-26-39		

▼M1

Indekso Nr.	Tarptautinė cheminė identifikacija	EB Nr.	CAS Nr.	Klasifikacija	Ženklinimas	Ribinės koncentracijos	Pastabos
613-300-00-7	1-imidazol-1-yl-octadecan-2-ol	434-120-3	—	R43 R53	Xi R: 43-53 S: (2-)24-37-61		
613-301-00-2	dimethyl-1-{[2-methoxy-5-(2-methyl-butoxy-carbonyl)phenylcarbamoyl]-[2-octadecyl-1,1-dioxo-1,2,4-benzothiadiazin-3-yl]methyl} imidazole-4,5-dicarboxylate	443-910-7	—	R53	R: 53 S: 61		
613-302-00-8	disodium 2-(5-carbamoyl-1-ethyl-2-hydroxy-4-methyl-6-oxo-1,6-dihydro-pyridine-3-ylazo)-4-(4-fluoro-6-(4-(2-sulfonyloxy-ethyl-sulfonyl)-phenylamino)-1,3,5-triazine-2-ylamino)benzene sulfonate	432-980-4	243858-60-8	Xi; R41	Xi R: 41 S: (2-)22-26-39		
613-303-00-3	2-(1-methyl-2-(4-phenoxyphenoxy)ethoxy)-pyridine	429-800-1	95737-68-1	N; R50-53	N R: 50/53 S: 60-61		
613-304-00-9	5,6-dihydroxy-2,3-dihydro-1*H*-indolium bromide	421-170-6	138937-28-7	Xn; R22 Xi; R41	Xn R: 22-41 S: (2-)22-26-39		
613-305-00-4	2-(2-hydroxy-4-octyloxyphenyl)-2*H*-benzo-triazole	448-630-9	3147-77-1	R53	R: 53 S: 61		
613-306-00-X	(2,5-dioxopyrrolidin-1-yl)-9*H*-fluoren-9-ylmethyl carbonate	433-520-5	82911-69-1	Xn; R22 R43 N; R51-53	Xn; N R: 22-43-51/53 S: (2-)24-37-61		
613-307-00-5	clothianidin (ISO); 3-[(2-chloro-1,3-thiazol-5-yl)methyl]-2-methyl-1-nitroguanidine	—	210880-92-5	Xn; R22 N; R50-53	Xn; N R: 22-50/53 S: (2-)46-60-61	N; R50-53: C ≥ 2,5 % N; R51-53: 0,25 % ≤ C < 2,5 % R52-53: 0,025 % ≤ C < 0,25 %	
613-308-00-0	2-amino-5-methylthiazole	423-800-5	7305-71-7	Xn; R22-48/22 N; R50-53	Xn; N R: 22-48/22-50/53 S: (2-)22-36-60-61		

▼M1

Indekso Nr.	Tarptautinė cheminė identifikacija	EB Nr.	CAS Nr.	Klasifikacija	Ženklinimas	Ribinės koncentracijos	Pastabos
613-309-00-6	1-methyl-3-phenyl-1-piperazine	431-180-2	5271-27-2	Xn; R21/22 Xi; R38-41 R52-53	Xn R: 21/22-38-41-52/53 S: (2-)26-36/37/39-61		
613-310-00-1	(-)(3*S*,4*R*)-4-(4-fluorophenyl)-3-(3,4-methylenedioxy-phenoxymethyl)-*N*-benzylpiperidine hydrochloride	432-360-3	105813-13-6	Xn; R22 R43 N; R50-53	Xn; N R: 22-43-50/53 S: (2-)22-24-37-60-61		
613-311-00-7	methyl-5-nitrophenyl-guanidine	435-500-1	152460-07-6	Xn; R22 Xi; R36 R43 R52-53	Xn R: 22-36-43-52/53 S: (2-)22-24-26-37-61		
613-312-00-2	2-(4-methyl-2-phenyl-1-piperazinyl)benzenemethanol monohydrochloride	420-200-5	—	Xn; R22 Xi; R41 R43 R52-53	Xn R: 22-41-43-52/53 S: (2-)22-26-36/37/39-61		
613-313-00-8	2-(4-(4-(3-pyridinyl)-1*H*-imidazol-1-yl)butyl)-1*H*-isoindole-1,3(2*H*)-dione	442-780-9	173838-67-0	R52-53	R: 52/53 S: 61		
613-314-00-3	4-decyloxazolidin-2-one; 4-decyl-1,3-oxazolidin-2-one	443-770-7	7693-82-5	N; R50-53	N R: 50/53 S: 22-24-60-61		
613-315-00-9	tetrapotassium 4-[5-[3-carboxylato-4,5-dihydro-5-oxo-1-(4-sulfonatophenyl)pyrazol-4-ylidene]-3-(piperidinocarbonyl)penta-1,3-dienylidene]-5-hydroxy-1-(4-sulfonatophenyl)pyrazole-3-carboxylate	430-390-1	—	Xn; R20 R52-53	Xn R: 20-52/53 S: (2-)25-61		
613-316-00-4	trimethylopropane tri(3-aziridinylpropanoate); (TAZ)	257-765-0	52234-82-9	Muta. Cat. 3; R68 Xi; R41 R43	Xn R: 41-43-68 S: 26-36/37/39-42		►M2 — ◄

▼B

Indekso Nr.	Tarptautinė cheminė identifikacija	EB Nr.	CAS Nr.	Klasifikacija	Ženklinimas	Ribinės koncentracijos	Pastabos
614-001-00-4	nicotine (ISO); 3-(*N*-methyl-2-pyrrolidinyl)pyridine	200-193-3	54-11-5	T+; R27 T; R25 N; R51-53	T+; N R: 25-27-51/53 S: (1/2-)36/37-45-61		
614-002-00-X	salts of nicotine	—	—	T+; R26/27/28 N; R51-53	T+; N R: 26/27/28-51/53 S: (1/2-)13-28-45-61		A
614-003-00-5	strychnine	200-319-7	57-24-9	T+; R27/28 N; R50-53	T+; N R: 27/28-50/53 S: (1/2-)36/37-45-60-61		
614-004-00-0	salts of strychnine	—	—	T+; R26/28 N; R50-53	T+; N R: 26/28-50/53 S: (1/2-)13-28-45-60-61		A

▼M1

614-005-00-6	colchicine	200-598-5	64-86-8	Muta. Cat. 2; R46 T+; R28	T+ R: 46-28 S: 53-45		E

▼B

614-006-00-1	brucine; 2,3-dimethoxystrychnine	206-614-7	357-57-3	T+; R26/28 R52-53	T+ R: 26/28-52/53 S: (1/2-)13-45-61		
614-007-00-7	brucine sulphate; [1] brucine nitrate; [2] Strychnidin-10-one, 2,3-dimethoxy-, mono[(R)-1-methylheptyl 1,2-benzenedicarboxylate]; [3] Strychnidin-10-one, 2,3-dimethoxy-, compd. with (*S*)mono(1-methylheptyl)-1,2-benzenedicarboxylate (1:1) [4]	225-432-9 [1] 227-317-9 [2] 269-439-5 [3] 269-710-8 [4]	4845-99-2 [1] 5786-97-0 [2] 68239-26-9 [3] 68310-42-9 [4]	T+; R26/28 R52-53	T+ R: 26/28-52/53 S: (1/2-)13-45-61		A
614-008-00-2	aconitine	206-121-7	302-27-2	T+; R26/28	T+ R: 26/28 S: (1/2-)24-45		

▼B

Indekso Nr.	Tarptautinė cheminė identifikacija	EB Nr.	CAS Nr.	Klasifikacija	Ženklinimas	Ribinės koncentracijos	Pastabos
614-009-00-8	salts of aconitine	—	—	T+; R26/28	T+ R: 26/28 S: (1/2-)24-45		A
614-010-00-3	atropine	200-104-8	51-55-8	T+; R26/28	T+ R: 26/28 S: (1/2-)25-45		
614-011-00-9	salts of atropine	—	—	T+; R26/28	T+ R: 26/28 S: (1/2-)25-45		A
614-012-00-4	hyoscyamine	202-933-0	101-31-5	T+; R26/28	T+ R: 26/28 S: (1/2-)24-45		
614-013-00-X	salts of hyoscyamine	—	—	T+; R26/28	T+ R: 26/28 S: (1/2-)24-45		A
614-014-00-5	hyoscine	200-090-3	51-34-3	T+; R26/27/28	T+ R: 26/27/28 S: (1/2-)25-45		
614-015-00-0	salts of hyoscine	—	—	T+; R26/27/28	T+ R: 26/27/28 S: (1/2-)25-45		A
614-016-00-6	pilocarpine	202-128-4	92-13-7	T+; R26/28	T+ R: 26/28 S: (1/2-)25-45		
614-017-00-1	salts of pilocarpine	—	—	T+; R26/28	T+ R: 26/28 S: (1/2-)25-45		A
614-018-00-7	papaverine	200-397-2	58-74-2	Xn; R22	Xn R: 22 S: (2-)22		

▼B

Indekso Nr.	Tarptautinė cheminė identifikacija	EB Nr.	CAS Nr.	Klasifikacija	Ženklinimas	Ribinės koncentracijos	Pastabos
614-019-00-2	salts of papaverine	—	—	Xn; R22	Xn R: 22 S: (2-)22		A
614-020-00-8	physostigmine	200-332-8	57-47-6	T+; R26/28	T+ R: 26/28 S: (1/2-)25-45		
614-021-00-3	salts of physostigmine	—	—	T+; R26/28	T+ R: 26/28 S: (1/2-)25-45		A
614-022-00-9	digitoxin	200-760-5	71-63-6	T; R23/25 R33	T R: 23/25-33 S: (1/2-)45		
614-023-00-4	ephedrine	206-080-5	299-42-3	Xn; R22	Xn R: 22 S: (2-)22-25		
614-024-00-X	salts of ephedrine	—	—	Xn; R22	Xn R: 22 S: (2-)22-25		A
614-025-00-5	ouabain	211-139-3	630-60-4	T; R23/25 R33	T R: 23/25-33 S: (1/2-)45		
614-026-00-0	strophantin-K	234-239-9	11005-63-3	T; R23/25 R33	T R: 23/25-33 S: (1/2-)45		
614-027-00-6	bufa-4,20,22-trienolide, 6-(acetyloxy)-3-(β-D-glucopyranosyloxy)-8,14-dihydroxy-, (3β, 6β)-; red squill; scilliroside	208-077-4	507-60-8	T+; R28	T+ R: 28 S: (1/2-)36/37-45		
614-028-00-1	reaction mass of: 2-ethylhexyl mono-D-glucopyranoside; 2-ethylhexyl di-D-glucopyranoside	414-420-0	—	Xi; R41	Xi R: 41 S: (2-)26-39		

▼B

Indekso Nr.	Tarptautinė cheminė identifikacija	EB Nr.	CAS Nr.	Klasifikacija	Ženklinimas	Ribinės koncentracijos	Pastabos
614-029-00-7	constitutional isomers of penta-*O*-allyl-β-D-fructofuranosyl-α-D-glucopyranoside; constitutional isomers of hexa-*O*-allyl-β-D-fructofuranosyl-α-D-glucopyranoside; constitutional isomers of hepta-*O*-allyl-β-D-fructofuransoyl-α-D-glucopyranoside	419-640-0	68784-14-5	Xn; R22	Xn R: 22 S: (2-)		
▼M1 615-001-00-7	methyl isocyanate	210-866-3	624-83-9	F; R11 Repr. Cat. 3; R63 T+; R26 T; R24/25 R42/43 Xi; R37/38-41	F; T+ R: 11-24/25-26-37/38-41-42/43-63 S: (1/2-)16-26-27/28-36/37/39-45-63		
▼B 615-002-00-2	methyl isothiocyanate	209-132-5	556-61-6	T; R23/25 C; R34 R43 N; R50-53	T; N R: 23/25-34-43-50/53 S: (1/2-)36/37-38-45-60-61		
615-003-00-8	thiocyanic acid	207-337-4	463-56-9	Xn; R20/21/22 R32 R52-53	Xn R: 20/21/22-32-52/53 S: (2-)13-61		
▼M1 615-004-00-3	salts of thiocyanic acid, with the exception of those specified elsewhere in this Annex	—	—	Xn; R20/21/22 R32 R52-53	Xn R: 20/21/22-32-52/53 S: (2-)13-36/37-46-61		A
615-005-00-9	4,4'-methylenediphenyl diisocyanate; diphenylmethane-4,4'-diisocyanate; [1] 2,2'-methylenediphenyl diisocyanate; diphenylmethane-2,2'-diisocyanate; [2] *o*-(*p*-isocyanatobenzyl)phenyl isocyanate; diphenylmethane-2,4'-diisocyanate; [3] methylenediphenyl diisocyanate [4]	202-966-0 [1] 219-799-4 [2] 227-534-9 [3] 247-714-0 [4]	101-68-8 [1] 2536-05-2 [2] 5873-54-1 [3] 26447-40-5 [4]	Carc. Cat. 3; R40 Xn; R20-48/20 Xi; R36/37/38 R42/43	Xn R: 20-36/37/38-40-42/43-48/20 S: (1/2-)23-36/37-45	Xi; R36/37/38: C ≥ 5 % R42: C ≥ 0,1 %	C2

▼B

Indekso Nr.	Tarptautinė cheminė identifikacija	EB Nr.	CAS Nr.	Klasifikacija	Ženklinimas	Ribinės koncentracijos	Pastabos
615-006-00-4	2-methyl-*m*-phenylene diisocyanate; toluene-2,4-di-isocyanate; [1] 4-methyl-*m*-phenylene diisocyanate; toluene-2,6-di-isocyanate; [2] *m*-tolylidene diisocyanate; toluene-diisocyanate [3]	202-039-0 [1] 209-544-5 [2] 247-722-4 [3]	91-08-7 [1] 584-84-9 [2] 26471-62-5 [3]	Carc. Cat. 3; R40 T+; R26 Xi; R36/37/38 R42/43 R52-53	T+ R: 26-36/37/38-40-42/43-52/53 S: (1/2-)23-36/37-45-61	R42: C ≥ 0,1 %	C2
615-007-00-X	1,5-naphthylene diisocyanate	221-641-4	3173-72-6	Xn; R20 Xi; R36/37/38 R42 R52-53	Xn R: 20-36/37/38-42-52/53 S: (2-)26-28-38-45-61		
615-008-00-5	3-isocyanatomethyl-3,5,5-trimethylcyclohexyl isocyanate; isophorone di-isocyanate	223-861-6	4098-71-9	T; R23 Xi; R36/37/38 R42/43 N; R51-53	T; N R: 23-36/37/38-42/43-51/53 S: (1/2-)26-28-38-45-61	T; R23: C ≥ 2 % Xn; R20: 0,5 % ≤ C < 2 % R42/43: C ≥ 0,5 %	2
615-009-00-0	4,4'-methylenedi(cyclohexyl isocyanate); dicyclohexylmethane-4,4'-di-isocyanate	225-863-2	5124-30-1	T; R23 Xi; R36/37/38 R42/43	T R: 23-36/37/38-42/43 S: (1/2-)26-28-38-45	T; R23: C ≥ 2 % Xn; R20: 0,5 % ≤ C < 2 % R42/43: C ≥ 0,5 %	2
615-010-00-6	2,2,4-trimethylhexamethylene-1,6-di-isocyanate; [1] 2,4,4-trimethylhexamethylene-1,6-di-isocyanate [2]	241-001-8 [1] 239-714-4 [2]	16938-22-0 [1] 15646-96-5 [2]	T; R23 Xi; R36/37/38 R42	T R: 23-36/37/38-42 S: (1/2-)26-28-38-45	T; R23: C ≥ 2 % Xn; R20: 0,5 % ≤ C < 2 % R42: C ≥ 0,5 %	C2
615-011-00-1	hexamethylene-di-isocyanate	212-485-8	822-06-0	T; R23 Xi; R36/37/38 R42/43	T R: 23-36/37/38-42/43 S: (1/2-)26-28-38-45	T; R23: C ≥ 2 % Xn; R20: 0,5 % ≤ C < 2 % R42/43: C ≥ 0,5 %	2
615-012-00-7	4-isocyanatosulphonyltoluene; tosyl isocyanate	223-810-8	4083-64-1	R14 Xi; R36/37/38 R42	Xn R: 14-36/37/38-42 S: (2-)26-28-30	Xi; R36/37/38: C ≥ 5 %	

▼B

Indekso Nr.	Tarptautinė cheminė identifikacija	EB Nr.	CAS Nr.	Klasifikacija	Ženklinimas	Ribinės koncentracijos	Pastabos
615-013-00-2	cyanamide; carbanonitril	206-992-3	420-04-2	T; R25 Xn; R21 Xi; R36/38 R43	T R: 21-25-36/38-43 S: (1/2-)3-22-36/37-45		
615-014-00-8	tris(1-dodecyl-3-methyl-2-phenylbenzimida-zolium)hexacyanoferrate	—	7276-58-6	Xn; R22	Xn R: 22 S: (2-)24		
615-015-00-3	1,7,7-trimethylbicyclo(2,2,1)hept-2-yl thio-cyanatoacetate; isobornyl thiocyanoacetate	204-081-5	115-31-1	Xn; R22 N; R50-53	Xn; N R: 22-50/53 S: (2-)24/25-60-61		
615-016-00-9	potassium cyanate	209-676-3	590-28-3	Xn; R22	Xn R: 22 S: (2-)24/25		
615-017-00-4	calcium cyanamide	205-861-8	156-62-7	Xn; R22 Xi; R37-41	Xn R: 22-37-41 S: (2-)22-26-36/37/39		
615-018-00-X	2-(2-butoxyethoxy)ethyl thiocyanate	203-985-7	112-56-1	R10 T; R24/25	T R: 10-24/25 S: (1/2-)13-36/37-45		
615-019-00-5	dicyclohexylcarbodiimide	208-704-1	538-75-0	T; R24 Xn; R22 Xi; R41 R43	T R: 22-24-41-43 S: (1/2-)24-26-37/39-45		
615-020-00-0	methylene dithiocyanate	228-652-3	6317-18-6	T+; R26 T; R25 C; R34 R43 N; R50	T+; N R: 25-26-34-43-50 S: (1/2-)26-28-36/37/39-45-61		

▼B

Indekso Nr.	Tarptautinė cheminė identifikacija	EB Nr.	CAS Nr.	Klasifikacija	Ženklinimas	Ribinės koncentracijos	Pastabos
615-021-00-6	1,3,5-tris(oxiranylmethyl)-1,3,5-triazine-2,4,6(1*H*,3*H*,5*H*)-trione; TGIC	219-514-3	2451-62-9	Muta. Cat. 2; R46 T; R23/25 Xn; R48/22 Xi; R41 R43 R52-53	T R: 46-23/25-41-43-48/22-52/53 S: 53-45-61		E

▼M1

615-022-00-1	methyl 3-isocyanatosulfonyl-2-thiophene-carboxylate	410-550-7	79277-18-2	R14 Xn; R48/22 R42/43	Xn R: 14-42/43-48/22 S: (2-)22-30-35-36/37-45		

▼B

615-023-00-7	2-(isocyanatosulfonylmethyl)benzoic acid methyl ester; (alt.):methyl 2-(isocyanatosulfonylmethyl)-benzoate	410-900-9	83056-32-0	R10 R14 Muta. Cat. 3; R68 Xn; R20-48/22 Xi; R41 R42	Xn R: 10-14-20-41-42-48/22-68 S: (2-)23-26-36/37/39		
615-024-00-2	2-phenylethylisocyanate	413-080-0	1943-82-4	T; R23 Xn; R22 C; R35 R42/43 N; R51-53	T; C; N R: 22-23-35-42/43-51/53 S: (1/2-)23-26-36/37/39-43-45-61		
615-025-00-8	4,4'-ethylidenediphenyl dicyanate	405-740-1	47073-92-7	Xn; R20/22-48/22 Xi; R41 N; R50-53	Xn; N R: 20/22-41-48/22-50/53 S: (2-)26-36/37/39-60-61		
615-026-00-3	4,4'-methylenebis(2,6-dimethylphenyl cyanate)	405-790-4	101657-77-6	R43 R52-53	Xi R: 43-52/53 S: (2-)22-24-37-61		

▼M1

Indekso Nr.	Tarptautinė cheminė identifikacija	EB Nr.	CAS Nr.	Klasifikacija	Ženklinimas	Ribinės koncentracijos	Pastabos
615-028-00-4	ethyl 2-(isocyanatosulfonyl)benzoate	410-220-2	77375-79-2	R14 Xn; R22-48/22 Xi; R41 R42/43	Xn R: 14-22-41-42/43-48/22 S: (2-)8-23-26-30-35-36/37/39		
▼B 615-029-00-X	2,5-bis-isocyanatomethyl-bicyclo[2.2.1]heptane	411-280-2	—	T+; R26 Xn; R22 C; R34 R42/43 R52-53	T+ R: 22-26-34-42/43-52/53 S: (1/2-)23-26-28-36/37/39-45-61		
▼M1 615-030-00-5	alkali salts and alkali earth salts of thiocyanic acid, with the exception of those specified elsewhere in this Annex	—	—	Xn; R20/21/22 R32 R52-53	Xn R: 20/21/22-32-52/53 S: (2-)13-36/37-46-61		A
615-031-00-0	thallium thiocyanate	222-571-7	3535-84-0	T+; R26/28 Xn; R21 R32 R33 N; R51-53	T+; N R: 21-26/28-32-33-51/53 S: (1/2-)13-28-36/37-45-61		
615-032-00-6	metal salts of thiocyanic acid, with the exception of those specified elsewhere in this Annex	—	—	Xn; R20/21/22 R32 N; R50-53	Xn; N R: 20/21/22-32-50/53 S: (2-)13-36/37-46-60-61		A
615-033-00-1	reaction product of diphenylmethanediisocyanate, octylamine, oleylamine and cyclohexylamine (1:1.58:0.32:0.097)	430-980-9	—	R53	R: 53 S: 61		
615-034-00-7	reaction product of diphenylmethanediisocyanate, octylamine, 4-ethoxyaniline and ethylenediamine (1:0,37:1,53:0,05)	430-750-8	—	R53	R: 53 S: 61		
615-035-00-2	reaction product of diphenylmethanediisocyanate, octylamine and oleylamine (molar ratio 1:1.86:0.14)	430-930-6	122886-55-9	R53	R: 53 S: 61		

▼M1

Indekso Nr.	Tarptautinė cheminė identifikacija	EB Nr.	CAS Nr.	Klasifikacija	Ženklinimas	Ribinės koncentracijos	Pastabos
615-036-00-8	reaction product of diphenylmethanediisocyanate, toluenediisocyanate (reaction mass of isomers: 65 % 2,4- and 35 % 2,6-diisocyanate), octylamine, oleylamine and 4-ethoxyaniline (molar ratio 4:1:7:1:2)	430-940-0	—	R53	R: 53 S: 61		
615-037-00-3	reaction product of diphenylmethanediisocyanate, toluenediisocyanate (reaction mass of isomers: 65 % 2,4- and 35 % 2,6-diisocyanate), octylamine and oleylamine (molar ratio 4:1:9:1)	430-950-5	—	R53	R: 53 S: 61		
615-038-00-9	reaction product of toluenediisocyanate (reaction mass of isomers: 65 % 2,4- and 35 % 2,6-diisocyanate) and aniline (molar-ratio 1:2)	430-960-1	—	R53	R: 53 S: 61		
615-039-00-4	reaction product of diphenylmethanediisocyanate, toluenediisocyanate (reaction mass of isomers: 65 % 2,4- and 35 % 2,6-diisocyanate), octylamine, oleylamine and 4-ethoxyaniline (molar ratio 3.88:1:6.38:0.47:2.91)	430-970-4	—	R53	R: 53 S: 61		
615-044-00-1	4-chlorophenylisocyanate	203-176-9	104-12-1	T+; R26 Xn; R22 Xi; R37/38-41 R42 N; R50-53	T+; N R: 22-26-37/38-41-42-50/53 S: (1/2-)26-28-36/37/39-45-63-60-61		
615-045-00-7	4,4'-methylene bis(3-chloro-2,6-di-ethylphenylisocyanate)	420-530-1	—	R42/43 R53	Xn R: 42/43-53 S: (2-)23-24-37-45-61		

▼B

616-001-00-X	*N*,*N*-dimethylformamide; dimethyl formamide	200-679-5	68-12-2	Repr. Cat. 2; R61 Xn; R20/21 Xi; R36	T R: 61-20/21-36 S: 53-45		E
616-002-00-5	2-fluoroacetamide	211-363-1	640-19-7	T+; R28 T; R24	T+ R: 24-28 S: (1/2-)36/37-45		

▼B

Indekso Nr.	Tarptautinė cheminė identifikacija	EB Nr.	CAS Nr.	Klasifikacija	Ženklinimas	Ribinės koncentracijos	Pastabos
616-003-00-0	acrylamide; prop-2-enamide	201-173-7	79-06-1	Carc. Cat. 2; R45 Muta. Cat. 2; R46 Repr. Cat. 3; R62 T; R25-48/23/24/25 Xn; R20/21 Xi; R36/38 R43	T R: 45-46-20/21-25-36/38-43-48/23/24/25-62 S: 53-45		DE
616-004-00-6	allidochlor (ISO); *N*,*N*-diallylchloroacetamide	202-270-7	93-71-0	Xn; R21/22 Xi; R36/38 N; R51-53	Xn; N R: 21/22-36/38-51/53 S: (2-)26-28-36/37/39-61		
616-005-00-1	chlorthiamid (ISO); 2,6-dichloro (thiobenzamide)	217-637-7	1918-13-4	Xn; R22	Xn R: 22 S: (2-)36		
▼M1 616-006-00-7	dichlofluanid (ISO); *N*-dichlorofluoromethylthio-*N*',*N*'-dimethyl-*N*-phenylsulfamide	214-118-7	1085-98-9	Xn; R20 Xi; R36 R43 N; R50	Xn; N R: 20-36-43-50 S: (2-)24-37-61	N; R50: C ≥ 2,5 %	
▼B 616-007-00-2	diphenamid (ISO); *N*,*N*-dimethyl-2,2-diphenylacetamide	213-482-4	957-51-7	Xn; R22 R52-53	Xn R: 22-52/53 S: (2-)61		
616-008-00-8	propachlor (ISO); 2-chloro-*N*-isopropylacetanilide; α-chloro-*N*-isopropylacetanilide	217-638-2	1918-16-7	Xn; R22 Xi; R36 R43 N; R50-53	Xn; N R: 22-36-43-50/53 S: (2-)24-37-60-61		
▼M1 616-009-00-3	propanil (ISO); 3',4'-dichloropropionanilide	211-914-6	709-98-8	Xn; R22 N; R50	Xn; N R: 22-50 S: (2-)22-61	N; R50: C ≥ 2,5 %	

▼B

Indekso Nr.	Tarptautinė cheminė identifikacija	EB Nr.	CAS Nr.	Klasifikacija	Ženklinimas	Ribinės koncentracijos	Pastabos
616-010-00-9	tosylchloramide sodium	204-854-7	127-65-1	Xn; R22 R31 C; R34 R42	C R: 22-31-34-42 S: (1/2-)7-22-26-36/37/39-45		
616-011-00-4	*N*,*N*-dimethylacetamide	204-826-4	127-19-5	Repr. Cat. 2; R61 Xn; R20/21	T R: 61-20/21 S: 53-45	Repr. Cat. 2; R61: C ≥ 5 %	E
616-012-00-X	*N*-(dichlorofluoromethylthio)phthalimide; *N*-(fluorodichloromethylthio)phthalimide	211-952-3	719-96-0	Xi; R38	Xi R: 38 S: (2-)28		
616-013-00-5	butyraldehyde oxime	203-792-8	110-69-0	T; R24 Xn; R22 Xi; R36	T R: 22-24-36 S: (1/2-)23-36-45		
616-014-00-0	2-butanone oxime; ethyl methyl ketoxime; ethyl methyl ketone oxime	202-496-6	96-29-7	Carc. Cat. 3; R40 Xn; R21 Xi; R41 R43	Xn R: 21-40-41-43 S: (2-)13-23-26-36/37/39		
616-015-00-6	alachlor (ISO); 2-chloro-2',6'-diethyl-*N*-(methoxymethyl)acetanilide	240-110-8	15972-60-8	Carc. Cat. 3; R40 Xn; R22 R43 N; R50-53	Xn; N R: 22-40-43-50/53 S: (2-)36/37-46-60-61	N; R50-53: C ≥ 0,2,5 % N; R51-53: 0,025 % ≤ C < 0,25 % R52-53: 0,0025 % ≤ C < 0,025 %	
616-016-00-1	1-(3,4-dichlorophenylimino) thiosemicarbazide	—	5836-73-7	T+; R28	T+ R: 28 S: (1/2-)22-36/37-45		
616-017-00-7	cartap hydrochloride	239-309-2	15263-52-2	Xn; R21/22 N; R50-53	Xn; N R: 21/22-50/53 S: (2-)36/37-60-61		

▼B

Indekso Nr.	Tarptautinė cheminė identifikacija	EB Nr.	CAS Nr.	Klasifikacija	Ženklinimas	Ribinės koncentracijos	Pastabos
616-018-00-2	*N*,*N*-diethyl-*m*-toluamide; deet	205-149-7	134-62-3	Xn; R22 Xi; R36/38 R52-53	Xn R: 22-36/38-52/53 S: (2-)61		
616-019-00-8	perfluidone (ISO); 1,1,1-trifluoro-*N*-(4-phenylsulphonyl-*o*-tolyl)methanesulphonamide	253-718-3	37924-13-3	Xn; R22 Xi; R36	Xn R: 22-36 S: (2-)		
616-020-00-3	tebuthiuron (ISO); 1-(5-*tert*-butyl-1,3,4-thiadiazol-2-yl)-1,3-dimethylurea	251-793-7	34014-18-1	Xn; R22 N; R50-53	Xn; N R: 22-50/53 S: (2-)37-60-61		
616-021-00-9	thiazafluron (ISO); 1,3-dimethyl-1-(5-trifluoromethyl-1,3,4-thiadiazol-2-yl)urea	246-901-4	25366-23-8	Xn; R22 N; R50-53	Xn; N R: 22-50/53 S: (2-)60-61		
616-022-00-4	acetamide	200-473-5	60-35-5	Carc. Cat. 3; R40	Xn R: 40 S: (2-)36/37		
616-023-00-X	*N*-hexadecyl(or octadecyl)-*N*-hexadecyl(or octadecyl)benzamide	401-980-6	—	Xi; R38 R43	Xi R: 38-43 S: (2-)24-37		
616-024-00-5	2-(4,4-dimethyl-2,5-dioxooxazolidin-1-yl)-2-chloro-5-(2-(2,4-di-*tert*-pentylphenoxy)butyramido)-4,4-dimethyl-3-oxovaleranilide	402-260-4	54942-74-4	R53	R: 53 S: 61		
616-025-00-0	valinamide	402-840-7	20108-78-5	Repr. Cat. 3; R62 Xi; R36 R43	Xn R: 36-43-62 S: (2-)26-36/37		
616-026-00-6	thioacetamide	200-541-4	62-55-5	Carc. Cat. 2; R45 Xn; R22 Xi; R36/38 R52-53	T R: 45-22-36/38-52/53 S: 53-45-61		E
616-027-00-1	tris(2-(2-hydroxyethoxy)ethyl)ammonium 3-acetoacetamido-4-methoxybenzenesulfonate	403-760-5	—	R43	Xi R: 43 S: (2-)24-37		

▼B

Indekso Nr.	Tarptautinė cheminė identifikacija	EB Nr.	CAS Nr.	Klasifikacija	Ženklinimas	Ribinės koncentracijos	Pastabos
616-028-00-7	*N*-(4-(3-(4-cyanophenyl)ureido)-3-hydroxyphenyl)-2-(2,4-di-*tert*-pentylphenoxy)octanamide	403-790-9	108673-51-4	R43 R53	Xi R: 43-53 S: (2-)24-37-61		
616-029-00-2	*N*,*N*'-ethylenebis(vinylsulfonylacetamide)	404-790-1	66710-66-5	Xi; R41 R43	Xi R: 41-43 S: (2-)24-26-37/39		
616-030-00-8	ethidimuron (ISO); 1-(5-ethylsulphonyl-1,3,4-thiadiazol-2-yl)-1,3-dimethylurea	250-010-6	30043-49-3	R43 N; R50-53	Xi; N R: 43-50/53 S: (2-)24-37-60-61		
616-031-00-3	dimethachlor (ISO); 2-chloro-*N*-(2,6-dimethylphenyl)-*N*-(2-methoxyethyl)acetamide	256-625-6	50563-36-5	Xn; R22 R43 N; R50-53	Xn; N R: 22-43-50/53 S: (2-)24-37-60-61		
616-032-00-9	diflufenican (ISO); *N*-(2,4-difluorophenyl)-2-[3-(trifluoromethyl)phenoxy]-3-pyridinecarboxamide	—	83164-33-4	R52-53	R: 52/53 S: 61		
616-033-00-4	cyprofuram (ISO); *N*-(3-chlorophenyl)-*N*-(tetrahydro-2-oxo-3-furyl)cyclopropanecarboxamide	274-050-9	69581-33-5	T; R25 Xn; R21 N; R50-53	T; N R: 21-25-50/53 S: (1/2-)36/37-60-61		
616-034-00-X	pyracarbolid (ISO); 3,4-dihydro-6-methyl-2*H*-pyran-5-carboxanilide	246-419-4	24691-76-7	R52-53	R: 52/53 S: 61		
616-035-00-5	cymoxanil (ISO); 2-cyano-*N*-[(ethylamino)carbonyl]-2-(methoxyimino)acetamide	261-043-0	57966-95-7	Xn; R22 R43 N; R50-53	Xn; N R: 22-43-50/53 S: (2-)36/37-60-61		
616-036-00-0	2-chloracetamide	201-174-2	79-07-2	Repr. Cat. 3; R62 T; R25 R43	T R: 25-43-62 S: (1/2-)22-36/37-45	R43: C ≥ 0,1 %	
616-037-00-6	acetochlor (ISO); 2-chloro-*N*-(ethoxymethyl)-*N*-(2-ethyl-6-methylphenyl)acetamide	251-899-3	34256-82-1	Xn; R20 Xi; R37/38 R43 N; R50-53	Xn; N R: 20-37/38-43-50/53 S: (2-)36/37-60-61		

▼B

Indekso Nr.	Tarptautinė cheminė identifikacija	EB Nr.	CAS Nr.	Klasifikacija	Ženklinimas	Ribinės koncentracijos	Pastabos
616-038-00-1	(4-aminophenyl)-*N*-methylmethylensulfonamide hydrochloride	406-010-5	88918-84-7	Xi; R41 R43 N; R51-53	Xi; N R: 41-43-51/53 S: (2-)24-26-37/39-61		
616-039-00-7	3',5'-dichloro-4'-ethyl-2'-hydroxypalmitanilide	406-200-8	117827-06-2	R43	Xi R: 43 S: (2-)24-37		
616-040-00-2	potassium *N*-(4-toluenesulfonyl)-4-toluenesulfonamide	406-650-5	97888-41-0	Xi; R41	Xi R: 41 S: (2-)26-39		
616-041-00-8	3',5'-dichloro-2-(2,4-di-*tert*-pentylphenoxy)-4'-ethyl-2'-hydroxyhexananilide	406-840-8	101664-25-9	R53	R: 53 S: 61		
616-042-00-3	*N*-(2-(6-ethyl-7-(4-methylphenoxy)-1*H*-pyrazolo[1,5-b][1,2,4]triazol-2-yl)propyl)-2-octadecyloxybenzamide	407-070-5	142859-67-4	R43 R53	Xi R: 43-53 S: (2-)22-24-37-61		
616-043-00-9	isoxaben (ISO); *N*-[3-(1-ethyl-1-methylpropyl)-1,2-oxazol-5-yl]-2,6-dimethoxybenzamide	407-190-8	82558-50-7	R53	R: 53 S: 61		
616-044-00-4	*N*-(3,5-dichloro-4-ethyl-2-hydroxyphenyl)-2-(3-pentadecylphenoxy)-butanamide	402-510-2	—	N; R51-53	N R: 51/53 S: 61		
616-045-00-X	2'-(4-chloro-3-cyano-5-formyl-2-thienylazo)-5'-diethylamino-2-methoxyacetanilide	405-190-2	122371-93-1	R43 R53	Xi R: 43-53 S: 2-22-24-37-61		
616-046-00-5	*N*-(2-(6-chloro-7-methylpyrazolo(1,5-b)-1,2,4-triazol-4-yl)propyl)-2-(2,4-di-*tert*-pentylphenoxy)octanamide	406-390-2	—	N; R50-53	N R: 50/53 S: 60-61		
616-047-00-0	reaction mass of: 2,2',2",2"'-(ethylenedinitrilotetrakis-*N*,*N*-di(C_{16})alkylacetamide; 2,2',2",2"'-(ethylenedinitrilotetrakis-*N*,*N*-di(C_{18})alkylacetamide	406-640-0	—	R43	Xi R: 43 S: (2-)24-37		

▼B

Indekso Nr.	Tarptautinė cheminė identifikacija	EB Nr.	CAS Nr.	Klasifikacija	Ženklinimas	Ribinės koncentracijos	Pastabos
616-048-00-6	3'-trifluoromethylisobutyranilide	406-740-4	1939-27-1	Xn; R48/22 N; R51-53	Xn; N R: 48/22-51/53 S: (2-)22-36-61		
616-049-00-1	2-(2,4-bis(1,1-dimethylethyl)phenoxy)-*N*-(3,5-dichloro-4-ethyl-2-hydroxyphenyl)-hexanamide	408-150-2	99141-89-6	R53	R: 53 S: 61		
616-050-00-7	lufenuron (ISO); *N*-[2,5-dichloro-4-(1,1,2,3,3,3-hexafluoropropoxy)-phenyl-aminocarbonyl]-2,6-difluoro-benzamide	410-690-9	103055-07-8	R43 N; R50-53	Xi; N R: 43-50/53 S: (2-)24-37-60-61		
616-051-00-2	reaction mass of: 2,4 -bis(*N*'-(4-methylphenyl)-ureido)-toluene; 2,6 -bis(*N*'-(4-methylphenyl)-ureido)-toluene	411-070-0	—	R53	R: 53 S: 61		
616-052-00-8	formamide	200-842-0	75-12-7	Repr. Cat. 2; R61	T R: 61 S: 53-45		
616-053-00-3	*N*-methylacetamide	201-182-6	79-16-3	Repr. Cat. 2; R61	T R: 61 S: 53-45		
616-054-00-9	iprodione (ISO); 3-(3,5-dichlorophenyl)-2,4-dioxo-*N*-isopropylimidazolidine-1-carboxamide	253-178-9	36734-19-7	Carc. Cat. 3; R40 N; R50-53	Xn; N R: 40-50/53 S: (2-)36/37-60-61		
616-055-00-4	propyzamide (ISO); 3,5-dichloro-*N*-(1,1-dimethylprop-2-ynyl)-benzamide	245-951-4	23950-58-5	Carc. Cat. 3; R40 N; R50-53	Xn; N R: 40-50/53 S: (2-)36/37-60-61		
616-056-00-X	*N*-methylformamide	204-624-6	123-39-7	Repr. Cat. 2; R61 Xn; R21	T R: 61-21 S: 53-45		E

▼B

Indekso Nr.	Tarptautinė cheminė identifikacija	EB Nr.	CAS Nr.	Klasifikacija	Ženklinimas	Ribinės koncentracijos	Pastabos
616-057-00-5	reaction mass of: *N*-[3-hydroxy-2-(2-methylacryloylaminomethoxy)propoxymethyl]-2-methylacrylamide; *N*-[2,3-bis-(2-methylacryloylaminomethoxy)-propoxymethyl]-2-methylacrylamide; methacrylamide; 2-methyl-*N*-(2-methylacryloylaminomethoxymethyl)-acrylamide; *N*-(2,3-dihydroxypropoxymethyl)-2-methylacrylamide	412-790-8	—	Carc. Cat. 2; R45 Muta. Cat. 3; R68 Xn; R48/22	T R: 45-48/22 S: 53-45		E
616-058-00-0	1,3-bis(3-methyl-2,5-dioxo-1*H*-pyrrolinylmethyl)benzene	412-570-1	119462-56-5	Xn; R48/22 Xi; R41 R43 N; R50-53	Xn; N R: 41-43-48/22-50/53 S: (2-)26-36/37/39-60-61		
616-059-00-6	4-((4-(diethylamino)-2-ethoxyphenyl)imino)-1,4-dihydro-1-oxo-*N*-propyl-2-naphthalenecarboxamide	412-650-6	121487-83-0	R53	R: 53 S: 61		
616-060-00-1	Condensation product of: 3-(7-carboxyhept-1-yl)-6-hexyl-4-cyclohexene-1,2-dicarboxylic acid with polyamines (primarily aminoethyl-piperazine and triethylenetetramine)	413-770-1	—	Xn; R22 C; R34 R43 N; R50-53	C; N R: 22-34-43-50/53 S: (1/2-)26-36/37/39-45-60-61		
616-061-00-7	*N*,*N*'-1,6-hexanediylbis(*N*-(2,2,6,6-tetramethyl-piperidin-4-yl)-formamide	413-610-0	124172-53-8	Xi; R36 R52-53	Xi R: 36-52/53 S: (2-)26-61		
616-062-00-2	*N*-[3-[(2-acetyloxy)ethyl](phenyl-methyl)amino]-4-methoxyphenylacetamide	411-590-8	70693-57-1	C; R34 R52-53	C R: 34-52/53 S: (1/2-)26-36/37/39-45-61		
616-063-00-8	3-dodecyl-(1-(1,2,2,6,6-pentamethyl-4-piperidin)-yl)-2,5-pyrrolidindione	411-920-0	106917-30-0	T; R23 Xn; R22-48/22 C; R35 N; R50-53	T; C; N R: 22-23-35-48/22-50/53 S: (1/2-)26-28-36/37/39-45-60-61		
616-064-00-3	*N*-*tert*-butyl-3-methylpicolinamide	406-720-5	32998-95-1	R52-53	R: 52/53 S: 61		

▼B

Indekso Nr.	Tarptautinė cheminė identifikacija	EB Nr.	CAS Nr.	Klasifikacija	Ženklinimas	Ribinės koncentracijos	Pastabos
616-065-00-9	3'-(3-acetyl-4-hydroxyphenyl)-1,1-diethylurea	411-970-3	79881-89-3	Xn; R22-48/22	Xn R: 22-48/22 S: (2-)22-36		
616-066-00-4	5,6,12,13-tetrachloroanthra(2,1,9-*def*:6,5,10-*d'e'f'*)diisoquinoline-1,3,8,10(2*H*,9*H*)-tetrone	405-100-1	115662-06-1	Repr. Cat. 3; R62	Xn R: 62 S: (2-)22-36/37		
616-067-00-X	dodecyl 3-(2-(3-benzyl-4-ethoxy-2,5-dioxoimidazolidin-1-yl)-4,4-dimethyl-3-oxovaleramido)-4-chlorobenzoate	407-300-4	92683-20-0	R53	R: 53 S: 61		
616-068-00-5	potassium 4-(11-methacrylamidoundecanamido)benzenesulfonate	406-500-9	174393-75-0	R43	Xi R: 43 S: (2-)22-24-37		
616-069-00-0	1-hydroxy-5-(2-methylpropyloxycarbonylamino)-*N*-(3-dodecyloxypropyl)-2-naphthoamide	406-210-2	110560-22-0	R53	R: 53 S: 61		
616-070-00-6	reaction mass of: 3,3'-dicyclohexyl-1,1'-methylenebis(4,1-phenylene)diurea; 3-cyclohexyl-1-(4-(4-(3-octadecylureido)benzyl)phenyl)urea; 3,3'-dioctadecyl-1,1'-methylenebis(4,1-phenylene)diurea	406-530-2	—	R53	R: 53 S: 22-61		

616-071-00-1	reaction mass of: bis(*N*-cyclohexyl-*N*'-phenyleneureido)methylene;
	bis(*N*-octadecyl-*N*'-phenyleneureido)methylene;
	bis(*N*-dicyclohexyl-*N*'-phenyleneureido)methylene (1:2:1)
		406-550-1	—	R43
				R53
					Xi
					R: 43-53
					S: (2-)22-24-37-61		

616-072-00-7	1-(2-deoxy-5-*O*-trityl-β-D-threopentofuranosyl)thymine	407-120-6	55612-11-8	R53	R: 53 S: 61		
616-073-00-2	4'-ethoxy-2-benzimidazoleanilide	407-600-5	120187-29-3	Muta. Cat. 3; R68 R53	Xn R: 68-53 S: (2-)22-36/37-61		

▼B

Indekso Nr.	Tarptautinė cheminė identifikacija	EB Nr.	CAS Nr.	Klasifikacija	Ženklinimas	Ribinės koncentracijos	Pastabos
616-074-00-8	*N*-butyl-2-(4-morpholinylcarbonyl)benzamide	407-730-2	104958-67-0	Xi; R36 R43 R52-53	Xi R: 36-43-52/53 S: (2-)24-26-37-61		
616-075-00-3	D,L-(*N*,*N*-diethyl-2-hydroxy-2-phenylacetamide)	408-120-9	65197-96-8	Xn; R22 Xi; R41	Xn R: 22-41 S: (2-)26-39-46		
616-076-00-9	tebufenozide (ISO); *N*-*tert*-butyl-*N*'-(4-ethylbenzoyl)-3,5-dimethylbenzohydrazide	412-850-3	112410-23-8	N; R51-53	N R: 51/53 S: 61		
616-077-00-4	reaction mass of: 2-(9-methyl-1,3,8,10-tetraoxo-2,3,9,10-tetrahydro-(1*H*,8*H*)-anthra[2,1,9-*def*: 6,5,10-*d*'*e*'*f*']diisoquinolin-2-ylethansulfonic acid; potassium 2-(9-methyl-1,3,8,10-tetraoxo-2,3,9,10-tetrahydro-(1*H*,8*H*)-anthra[2,1,9-*def*: 6,5,10-*d*'*e*'*f*']diisoquinolin-2-ylethansulfate	411-310-4	—	Xi; R41	Xi R: 41 S: (2-)26-39		
616-078-00-X	2-[2,4-bis(1,1-dimethyl-ethyl)phenoxy]-*N*-(2-hydroxy-5-methyl-phenyl)hexanamide	411-330-3	104541-33-5	R53	R: 53 S: 61		
616-079-00-5	1,6-hexanediyl-bis(2-(2-(1-ethylpentyl)-3-oxazolidinyl)ethyl)carbamate	411-700-4	140921-24-0	R43	Xi R: 43 S: (2-)24-37		
616-080-00-0	4-(2-((3-ethyl-4-methyl-2-oxo-pyrrolin-1-yl)carboxamido)ethyl)benzenesulfonamide)	411-850-0	119018-29-0	R52-53	R: 52/53 S: 61		
616-081-00-6	5-bromo-8-naphtholactam	413-480-5	24856-00-6	Xn; R22 R43 N; R50-53	Xn; N R: 22-43-50/53 S: (2-)22-24-37-60-61		

▼B

Indekso Nr.	Tarptautinė cheminė identifikacija	EB Nr.	CAS Nr.	Klasifikacija	Ženklinimas	Ribinės koncentracijos	Pastabos
616-082-00-1	*N*-(5-chloro-3-((4-(diethylamino)-2-methylphenyl)imino-4-methyl-6-oxo-1,4-cyclohexadien-1-yl)benzamide	413-200-1	129604-78-0	R43	Xi R: 43 S: (2-)24-37		
616-083-00-7	[2-[(4-nitrophenyl)amino]ethyl]urea	410-700-1	27080-42-8	R43 R52-53	Xi R: 43-52/53 S: (2-)24-37-61		
616-084-00-2	2,4-bis[*N*'-(4-methylphenyl)ureido]toluene	411-790-5	—	N; R50-53	N R: 50/53 S: 60-61		
616-085-00-8	3-(2,4-dichlorophenyl)-6-fluoro-quinazoline-2,4(1*H*,3*H*)-dione	412-190-6	168900-02-5	N; R50-53	N R: 50/53 S: 60-61		
616-086-00-3	2-acetylamino-6-chloro-4-[(4-diethylamino)2-methylphenyl-imino]-5-methyl-1-oxo-2,5-cyclohexadiene	412-250-1	102387-48-4	R53	R: 53 S: 61		
616-087-00-9	reaction mass of: 7,9,9-trimethyl-3,14-dioxa-4,13-dioxo-5,12-diazahexadecane-1,16-diyl-prop-2-enoate; 7,7,9-trimethyl-3,14-dioxa-4,13-dioxo-5,12-diazahexadecan-1,16-diyl-prop-2-enoate	412-260-6	52658-19-2	Xi; R36 R43 N; R51-53	Xi; N R: 36-43-51/53 S: (2-)26-36/37-61		
616-088-00-4	2-aminosulfonyl-*N*,*N*-dimethylnicotinamide	413-440-7	112006-75-4	R43 R52-53	Xi R: 43-52/53 S: (2-)24-37-61		
616-089-00-X	5-(2,4-dioxo-1,2,3,4-tetrahydropyrimidine)-3-fluoro-2-hydroxymethyltetrahydrofuran	415-360-8	41107-56-6	Muta. Cat. 3; R68	Xn R: 68 S: (2-)22-36/37		
616-090-00-5	1-(1,4-benzodioxan-2-ylcarbonyl)piperazine hydrochloride	415-660-9	70918-74-0	T; R23/24/25 Xn; R48/22 N; R51-53	T; N R: 23/24/25-48/22-51/53 S: 53-45-61		

▼B

Indekso Nr.	Tarptautinė cheminė identifikacija	EB Nr.	CAS Nr.	Klasifikacija	Ženklinimas	Ribinės koncentracijos	Pastabos
616-091-00-0	1,3,5-tris-[(2*S* and 2*R*)-2,3-epoxypropyl]-1,3,5-triazine-2,4,6-(1*H*,3*H*,5*H*)-trione	423-400-0	59653-74-6	Muta. Cat. 2; R46 T; R23 Xn; R22-48/22 Xi; R41 R43	T R: 46-22-23-41-43-48/22 S: 53-45		E
616-092-00-6	Polymeric reaction product of bicyclo[2.2.1]hepta-2,5-diene, ethene, 1,4-hexadiene, 1-propene with *N*,*N*-di-2-propenylformamide	404-035-6	—	R43 R53	Xi R: 43-53 S: (2-)24-37-61		
616-093-00-1	Reaction products of: aniline-terephthalaldehyde-*o*-toluidine condensate with maleic anhydride	406-620-1	129217-90-9	R43 N; R51-53	Xi; N R: 43-51/53 S: (2-)24-37-61		
616-094-00-7	3,3'-dicyclohexyl-1,1'-methylenebis(4,1-phenylene)diurea	406-370-3	58890-25-8	R43 R53	Xi R: 43-53 S: (2-)24-37-61		
616-095-00-2	3,3'-dioctadecyl-1,1'-methylenebis(4,1-phenylene)diurea	406-690-3	43136-14-7	R53	R: 53 S: 61		
616-096-00-8	*N*-(3-hexadecyloxy-2-hydroxyprop-1-yl)-*N*-(2-hydroxyethyl)palmitamide	408-110-4	110483-07-3	R53	R: 53 S: 61		
616-097-00-3	*N*,*N*'-1,4-phenylenebis(2-((2-methoxy-4-nitrophenyl)azo)-3-oxobutanamide	411-840-6	83372-55-8	R53	R: 53 S: 61		
616-098-00-9	1-[4-chloro-3-((2,2,3,3,3-pentafluoropropoxy)methyl)phenyl]-5-phenyl-1*H*-1,2,4-triazole-3-carboxamide	411-750-7	119126-15-7	N; R51-53	N R: 51/53 S: 61		
616-099-00-4	2-[4-[(4-hydroxyphenyl)sulfonyl]phenoxy]-4,4-dimethyl-*N*-[5-[(methylsulfonyl)amino]-2-[4-(1,1,3,3-tetramethylbutyl)phenoxy]phenyl]-3-oxopentanamide	414-170-2	135937-20-1	R53	R: 53 S: 61		
616-100-00-8	1,3-dimethyl-1,3-bis(trimethylsilyl)urea	414-180-7	10218-17-4	Xn; R22 Xi; R38	Xn R: 22-38 S: (2-)36/37		

▼B

Indekso Nr.	Tarptautinė cheminė identifikacija	EB Nr.	CAS Nr.	Klasifikacija	Ženklinimas	Ribinės koncentracijos	Pastabos
616-101-00-3	(*S*)-*N*-*tert*-butyl-1,2,3,4-tetrahydro-3-isoquinolinecarboxamide	414-600-9	149182-72-9	Xn; R22 R52-53	Xn R: 22-52/53 S: (2-)61		
616-102-00-9	reaction mass of: α-[3-(3-mercaptopropanoxycarbonylamino)methylphenylaminocarbonyl]-ω-[3-(3-mercaptopropanoxycarbonylamino)methylphenylaminocarbonyloxy]-poly-(oxyethylene-co-oxypropylene); 1,2-(or 1,3-)bis[α-(3-mercaptopropanoxycarbonylamino)methylphenylaminocarbonyl)-ω-oxy-poly(oxyethylene-co-oxypropylene)]-3-(or 2-)propanol; 1,2,3-tris[α-(3-mercaptopropanoxycarbonylamino)methylphenylaminocarbonyl)-ω-oxy-poly-(oxyethylene-co-oxypropylene)]propane]	415-870-0	—	R43 N; R51-53	Xi; N R: 43-51/53 S: (2-)36/37-61		
616-103-00-4	(*S*,*S*)-*trans*-4-(acetylamino)-5,6-dihydro-6-methyl-7,7-dioxo-4*H*-thieno[2,3-b]thiopyran-2-sulfonamide	415-030-3	120298-38-6	R43 N; R50-53	Xi; N R: 43-50/53 S: (2-)24-37-60-61		
616-104-00-X	benalaxyl (ISO); methyl *N*-(2,6-dimethylphenyl)-*N*-(phenylacetyl)-Dl-alaninate	275-728-7	71626-11-4	N; R50-53	N R: 50/53 S: 60-61		
616-105-00-5	chlorotoluron (ISO); 3-(3-chloro-*p*-tolyl)-1,1-dimethylurea	239-592-2	15545-48-9	Carc. Cat. 3; R40 Repr. Cat. 3; R63 N; R50-53	Xn; N R: 40-63-50/53 S: (2-)26-36/37-46-60-61		
616-106-00-0	phenmedipham (ISO); methyl 3-(3-methylcarbaniloyloxy)carbanilate	237-199-0	13684-63-4	N; R50-53	N R: 50/53 S: 60-61		
▼M1 616-107-00-6	cinidon ethyl (ISO); ethyl (*Z*)-2-chloro-3-[2-chloro-5-(cyclohex-1-ene-1,2-dicarboximido)phenyl]acrylate	—	142891-20-1	Carc. Cat. 3; R40 R43 N; R50-53	Xn; N R: 40-43-50/53 S: (2-)24-37-46-60-61		

▼B

Indekso Nr.	Tarptautinė cheminė identifikacija	EB Nr.	CAS Nr.	Klasifikacija	Ženklinimas	Ribinės koncentracijos	Pastabos
616-108-00-1	iodosulfuron-methyl-sodium; sodium ({[5-iodo-2-(methoxycarbonyl)phenyl]sulfonyl}carbamoyl)(4-methoxy-6-methyl-1,3,5-triazin-2-yl)azanide	—	144550-36-7	N; R50-53	N R: 50/53 S: 60-61		
616-109-00-7	sulfosulfuron (ISO); 1-(4,6-dimethoxypyrimidin-2-yl)-3-(2-ethylsulfonylimidazo[1,2-a]pyridin-3-yl)sulfonylurea	—	141776-32-1	N; R50-53	N R: 50/53 S: 60-61		
616-110-00-2	cyclanilide (ISO); 1-(2,4-dichloroanilinocarbonyl)cyclopropanecarboxylic acid	419-150-7	113136-77-9	Xn; R22 N; R51-53	Xn; N R: 22-51/53 S: (2-)61		
616-111-00-8	fenhexamid (ISO); *N*-(2,3-dichlor-4-hydroxyphenyl)-1-methylcyclohexancarboxamid	422-530-5	126833-17-8	N; R51-53	N R: 51/53 S: 61		
616-112-00-3	oxasulfuron (ISO); oxetan-3-yl 2-[(4,6-dimethylpyrimidin-2-yl)-carbamoylsulfamoyl]benzoate	—	144651-06-9	Xn; R48/22 N; R50-53	Xn; N R: 48/22-50/53 S: (2-)46-60-61		
616-113-00-9	desmedipham (ISO); ethyl 3-phenylcarbamoyloxyphenylcarbamate	237-198-5	13684-56-5	N; R50-53	N R: 50/53 S: 60-61	N; R50-53: C ≥ 2,5 % N; R51-53: 0,25 % ≤ C < 2,5 % R52-53: 0,025 % ≤ C < 0,25 %	
616-114-00-4	dodecanamide, *N*,*N*'-(9,9',10,10'-tetrahydro-9,9',10,10'-tetraoxo(1,1'-bianthracene)-4,4'-diyl)bis-	418-010-2	136897-58-0	R53	R: 53 S: 22-61		
616-115-00-X	*N*-(3-acetyl-2-hydroxyphenyl)-4-(4-phenylbutoxy)benzamide	416-150-9	136450-06-1	R53	R: 53 S: 61		
616-116-00-5	*N*-(4-dimethylaminopyridinium)-3-methoxy-4-(1-methyl-5-nitroindol-3-ylmethyl)-*N*-(*o*-tolylsulfonyl)benzamidate	416-790-9	143052-96-4	R53	R: 53 S: 61		

▼B

Indekso Nr.	Tarptautinė cheminė identifikacija	EB Nr.	CAS Nr.	Klasifikacija	Ženklinimas	Ribinės koncentracijos	Pastabos
616-117-00-0	*N*-[2-(3-acetyl-5-nitrothiophen-2-ylazo)-5-diethylaminophenyl]acetamide	416-860-9	777891-21-1	Repr. Cat. 3; R62 R43 N; R50-53	Xn; N R: 43-62-50/53 S: (2-)22-36/37-60-61		
616-118-00-6	*N*-(2',6'-dimethylphenyl)-2-piperidinecarboxamide hydrochloride	417-950-0	65797-42-4	Xn; R22 R52-53	Xn R: 22-52/53 S: (2-)22-61		
616-119-00-1	2-(1-butyl-3,5-dioxo-2-phenyl-(1,2,4)-triazolidin-4-yl)-4,4-dimethyl-3-oxo-*N*-(2-methoxy-5-(2-(dodecyl-1-sulfonyl))propionylamino)-phenyl)-pentanamide	418-060-5	118020-93-2	R53	R: 53 S: 61		
616-120-00-7	reaction mass of: *N*-(3-dimethylamino-4-methyl-phenyl)-benzamide; *N*-(3-dimethylamino-2-methyl-phenyl)-benzamide; *N*-(3-dimethylamino-3-methyl-phenyl)-benzamide	420-600-1	—	Xn; R48/22 N; R51-53	Xn; N R: 48/22-51/53 S: (2-)36/37-61		
616-121-00-2	2,4-dihydroxy-*N*-(2-methoxyphenyl)benzamide	419-090-1	129205-19-2	R43 N; R51-53	Xi; N R: 43-51/53 S: (2-)24-37-61		
▼M1 616-122-00-8	methylneodecanamide	414-460-9	105726-67-8	Xn; R22	Xn R: 22 S: (2-)		
▼B 616-123-00-3	*N*-[3-[[4-(diethylamino)-2-methylphenyl]imino]-6-oxo-1,4-cyclohexadienyl]acetamide	414-740-0	96141-86-5	N; R50-53	N R: 50/53 S: 60-61		

▼M1

Indekso Nr.	Tarptautinė cheminė identifikacija	EB Nr.	CAS Nr.	Klasifikacija	Ženklinimas	Ribinės koncentracijos	Pastabos
616-124-00-9	lithium bis(trifluoromethylsulfonyl)imide	415-300-0	90076-65-6	T; R24/25 Xn; R48/22 C; R34 R52-53	T R: 24/25-34-48/22-52/53 S: (1/2-)22-26-36/37/39-45-61		
▼B 616-125-00-4	3-cyano-*N*-(1,1-dimethylethyl)androsta-3,5-diene-17-β-carboxamide	415-730-9	151338-11-3	N; R50-53	N R: 50/53 S: 60-61		
▼M1 616-126-00-X	1-methyl-4-nitro-3-propyl-1*H*-pyrazole-5-carboxamide	423-960-6	139756-01-7	Xn; R22-48/22 R52-53	Xn R: 22-48/22-52/53 S: (2-)22-36/37-61		
▼B 616-127-00-5	reaction mass of: *N*,*N*'-Ethane-1,2-diylbis(-decanamide); 12-Hydroxy-*N*-[2-[1-oxydecyl)amino]ethy-l]octadecanamide; *N*,*N*'-Ethane-1,2-diylbis(12-hydroxyoctadeca-namide)	430-050-2	—	R43 N; R51-53	Xi; N R: 43-51/53 S: (2-)24-37-61		
616-128-00-0	*N*-(2-(1-allyl-4,5-dicyanoimidazol-2-ylazo)-5-(dipropylamino)phenyl)-acetamide	417-530-7	123590-00-1	R53	R: 53 S: 61		
616-129-00-6	*N*,*N*'-bis(2,2,6,6-tetramethyl-4-piperidyl)i-sophthalamide	419-710-0	42774-15-2	Xn; R22 Xi; R36	Xn R: 22-36 S: (2-)22-25-26		
616-130-00-1	*N*-(3-(2-(4,4-dimethyl-2,5-dioxo-imidazolin-1-yl)-4,4-dimethyl-3-oxo-pentanoylamino)-4-methoxy-phenyl)-octadecanamide	421-780-2	150919-56-5	R53	R: 53 S: 61		
▼M1 616-131-00-7	1-aminocyclopentanecarboxamide	422-950-9	17193-28-1	T; R48/25 Xn; R22 Xi; R41	T R: 22-41-48/25 S: (1/2-)22-26-36/39-45		

▼B

Indekso Nr.	Tarptautinė cheminė identifikacija	EB Nr.	CAS Nr.	Klasifikacija	Ženklinimas	Ribinės koncentracijos	Pastabos
616-132-00-2	*N*-[4-(4-cyano-2-furfurylidene-2,5-dihydro-5-oxo-3-furyl)phenyl]butane-1-sulfonamide	423-250-6	130016-98-7	N; R50-53	N R: 50/53 S: 60-61		
616-133-00-8	*N*-cyclohexyl-*S*,*S*-dioxobenzo[*b*]tiophene-2-carboxamide	423-990-1	149118-66-1	Xn; R22 Xi; R41 N; R50-53	Xn; N R: 22-41-50/53 S: (2-)22-26-39-60-61		
616-134-00-3	3,3'-bis(dioctyloxyphosphinothioylthio)-*N*,*N*'-oxybis(methylene)dipropionamide	401-820-5	793710-14-2	R52-53	R: 52/53 S: 61		
616-135-00-9	(3*S*,4a*S*,8a*S*)-2-[(2*R*,3*S*)-3-amino-2-hydroxy-4-phenylbutyl]-*N*-tert-butyldecahydroisoquinoline-3-carboxamide	430-230-0	136522-17-3	Xn; R22 R52-53	Xn R: 22-52/53 S: (2-)22-61		
▼M1 616-136-00-4	reaction product of cocoalkyldiethanolamides and cocoalkylmonoglycerides and molybdenumtrioxide (1.75-2.2: 0.75-1.0:0.1-1.1)	430-380-7	—	N; R51-53	N R: 51/53 S: 61		
616-137-00-X	4-dichloroacetyl-1-oxa-4-azaspiro[4,5]decane	401-130-4	71526-07-3	R43 N; R51-53	Xi; N R: 43-51/53 S: (2-)24-37-61		
616-138-00-5	benzoic acid, *N*-*tert*-butyl-*N*'-(4-chlorobenzoyl)hydrazide	431-600-4	112226-61-6	R43 N; R51-53	Xi; N R: 43-51/53 S: (2-)24-37-61		
616-139-00-0	(3*S*,4a*S*,8a*S*)-*N*-*tert*-butyldecahydro-3-isoquinolinecarboxamide	420-380-5	136465-81-1	Xn; R22 Xi; R41 R52-53	Xn R: 22-41-52/53 S: (2-)22-26-39-61		
616-140-00-6	*N*,*N*''-(methylenedi-4,1-phenylene)bis[*N*'-(4-methylphenyl)urea]	429-380-1	133336-92-2	R43 R53	Xi R: 43-53 S: (2-)24-37-61		

▼M1

Indekso Nr.	Tarptautinė cheminė identifikacija	EB Nr.	CAS Nr.	Klasifikacija	Ženklinimas	Ribinės koncentracijos	Pastabos
616-141-00-1	zoxamide (ISO); (*RS*)-3,5-dichloro-*N*-(3-chloro-1-ethyl-1-methyl-2-oxopropyl)-*p*-toluamide	—	156052-68-5	R43 N; R50-53	Xi; N R: 43-50/53 S: (2-)24-37-46-60-61	N; R50-53: C ≥ 2,5 % N; R51-53: 0,25 % ≤ C < 2,5 % R52-53: 0,025 % ≤ C < 0,25 %	

▼B

616-142-00-7	1,3-Bis(vinylsulfonylacetamido)propane	428-350-3	93629-90-4	Muta. Cat. 3; R68 Xi; R41 R43 R52-53	Xn R: 41-43-68-52/53 S: (2-)22-26-36/37/39-61		
616-143-00-2	*N*,*N*'-dihexadecyl-*N*,*N*'-bis(2-hydroxyethyl)-propanediamide	422-560-9	149591-38-8	Repr. Cat. 3; R62 Xi; R36 R53	Xn R: 36-62-53 S: (2-)26-36/37-61		

▼M1

616-144-00-8	3,4-dichloro-*N*-[5-chloro-4-[2-[4-dodecyloxyphenylsulfonyl]butyramido]-2-hydroxyphenyl]benzamide	431-130-1	—	R53	R: 53 S: 61		
616-145-00-3	pethoxamide (ISO); 2-chloro-*N*-(2-ethoxyethyl)-*N*-(2-methyl-1-phenylprop-1-enyl)acetamide	—	106700-29-2	Xn; R22 R43 N; R50-53	Xn; N R: 22-43-50/53 S: (2-)24-37-46-60-61	N; R50-53: C ≥ 0,25 % N; R51-53: 0,025 % ≤ C < 0,25 % R52-53: 0,0025 % ≤ C < 0,025 %	
616-146-00-9	*N*-(2-methoxy-5-octadecanoylaminophenyl)-2-(3-benzyl-2,5-dioxoimidazolidin-1-yl)-4,4-dimethyl-3-oxopentanoic acidamide	431-330-7	142776-95-2	R53	R: 53 S: 22-61		
616-147-00-4	1-methyl-4-(2-methyl-2*H*-tetrazol-5-yl)-1*H*-pyrazole-5-sulfonamide	424-160-1	139481-22-4	Xn; R22 R52-53	Xn R: 22-52/53 S: (2-)61		
616-148-00-X	*N*-[6,9-dihydro-9-[[2-hydroxy-1-(hydroxymethyl)ethoxy]methyl]-6-oxo-1*H*-purin-2-yl]acetamide	424-550-1	84245-12-5	Carc. Cat. 2; R45 Muta. Cat. 2; R46 Repr. Cat. 2; R60-61	T R: 45-46-60-61 S: 53-45		

▼M1

Indekso Nr.	Tarptautinė cheminė identifikacija	EB Nr.	CAS Nr.	Klasifikacija	Ženklinimas	Ribinės koncentracijos	Pastabos
616-150-00-0	(2*R*,3*S*)-*N*-(3-amino-2-hydroxy-4-phenylbutyl)-*N*-isobutyl-4-nitrobenzenesulfonamide hydrochloride	425-260-6	—	Xn; R48/22 Xi; R41 R43 N; R51-53	Xn; N R: 41-43-48/22-51/53 S: (2-)22-26-36/37/39-61		
616-151-00-6	*N*-(2-amino-4,6-dichloropyrimidin-5-yl)formamide	425-650-6	171887-03-9	Xn; R22 Xi; R41 R43 R52-53	Xn R: 22-41-43-52/53 S: (2-)24-26-37/39-61		
616-152-00-1	4-(4-fluorophenyl)-2-(2-methyl-1-oxopropyl)-4-oxo-3,*N*-diphenylbutanamide	425-850-3	125971-96-2	R53	R: 53 S: 61		
616-153-00-7	4-methyl-3-oxo-*N*-phenyl-2-(phenylmethylene)pentanamide	425-860-8	125971-57-5	R43 N; R51-53	Xi; N R: 43-51/53 S: (2-)22-24-37-61		
616-154-00-2	3,4-dichloro-*N*-[5-chloro-4-[2-[4-(hexadecyloxy)phenylsulfonyl]butyramido]-2-hydroxyphenyl]benzamide	431-110-0	—	R53	R: 53 S: 61		
616-155-00-8	*N*,*N*,*N*',*N*'-tetracyclohexyl-1,3-benzenedicarboxamide	431-040-0	104560-40-9	N; R50-53	N R: 50/53 S: 60-61		
616-156-00-3	6-(2-chloro-6-cyano-4-nitrophenylazo)-4-methoxy-3-[*N*-(methoxycarbonylmethyl)-*N*-(1-methoxycarbonylethyl)amino]acetanilide	430-500-8	204277-61-2	R53	R: 53 S: 61		
616-157-00-9	3-amino-4-hydroxy-*N*-(3-isopropoxypropyl)-benzenesulfonamide hydrochloride	427-780-9	114565-70-7	Xn; R22 Xi; R41 N; R50-53	Xn; N R: 22-41-50/53 S: (2-)26-39-60-61		
616-158-00-4	*N*-[4-cyano-3-trifluoromethylphenyl]methacrylamide	427-880-2	90357-53-2	Xn; R48/22 N; R51-53	Xn; N R: 48/22-51/53 S: (2-)36-61		
616-160-00-5	2,2'-azobis[*N*-(2-hydroxyethyl)-2-methylpropionamide]	429-090-3	61551-69-7	R43 R52-53	Xi R: 43-52/53 S: (2-)12-15-24-37-61		

▼M1

Indekso Nr.	Tarptautinė cheminė identifikacija	EB Nr.	CAS Nr.	Klasifikacija	Ženklinimas	Ribinės koncentracijos	Pastabos
616-161-00-0	2,4-dichloro-5-hydroxyacetanilide	429-110-0	67669-19-6	R52-53	R: 52/53 S: 61		
616-162-00-6	isostearic acid monoisopropanolamide	431-540-9	—	Xi; R38 N; R51-53	Xi; N R: 38-51/53 S: (2-)37-61		
616-163-00-1	4,4'-methylenebis[*N*-(4-chlorophenyl)-3-hydroxynaphthalene-2-carboxamide]	430-350-3	192463-88-0	R53	R: 53 S: 61		
616-164-00-7	dimoxystrobin (ISO); (*E*)-2-(methoxyimino)-*N*-methyl-2-[α-(2,5-xylyloxy)-*o*-tolyl]acetamide	—	149961-52-4	Carc. Cat. 3; R40 Repr. Cat. 3; R63 Xn; R20 N; R50-53	Xn; N R: 20-40-63-50/53 S: (2-)36/37-46-60-61	N; R50-53: C ≥ 2,5 % N; R51-53: 0,25 % ≤ C < 2,5 % R52-53: 0,025 % ≤ C < 0,25 %	
616-165-00-2	beflubutamid (ISO); (*RS*)-*N*-benzyl-2-(α,α,α,4-tetrafluoro-*m*-tolyoxy)butyramide	—	113614-08-7	N; R50-53	N R: 50/53 S: 60-61	N; R50-53: C ≥ 0,25 % N; R51-53: 0,025 % ≤ C < 0,25 % R52-53: 0,0025 % ≤ C < 0,025 %	
616-166-00-8	cyazofamid (ISO); 4-chloro-2-cyano-*N,N*-dimethyl-5-*p*-tolylimidazole-1-sulfonamide	—	120116-88-3	N; R50-53	N R: 50/53 S: 60-61	N; R50-53: C ≥ 2,5 % N; R51-53: 0,25 % ≤ C < 2,5 % R52-53: 0,025 % ≤ C < 0,25 %	
616-167-00-3	*N,N*-dibutyl-(2,5-dihydro-5-thioxo-1*H*-tetrazol-1-yl)acetamide	418-290-6	168612-06-4	Xi; R36 R43	Xi R: 36-43 S: (2-)24-26-37		

▼M1

Indekso Nr.	Tarptautinė cheminė identifikacija	EB Nr.	CAS Nr.	Klasifikacija	Ženklinimas	Ribinės koncentracijos	Pastabos
616-168-00-9	1-dimethylcarbamoyl-4-(2-sulfonatoethyl)pyridinium	418-440-0	136997-71-2	R43	Xi R: 43 S: (2-)22-24-37		
616-169-00-4	4-[4-(2,2-dimethyl-propanamido)]phenylazo-3-(2-chloro-5-(2-(3-pentadecylphenoxy)butylamido)anilino)-1-(2,4,6-trichlorophenyl)-2-pyrazoline-5-one	420-220-4	92771-56-7	R43 R53	Xi R: 43-53 S: (2-)24-37-61		
616-170-00-X	(2*R*)-2-amino-2-phenylacetamide	420-370-0	6485-67-2	Xi; R36 R43	Xi R: 36-43 S: (2-)22-26-36/37		
616-171-00-5	2-(para-chlorophenyl)glycineamide	420-830-0	102333-75-5	Xi; R41 R43	Xi R: 41-43 S: (2-)24-26-37/39		
616-172-00-0	*N*-(2,2,6,6-tetramethyl-1-oxylpiperidin-4-yl)acetamide; (4-acetamido-2,2,6,6-tetramethyl-1-piperidinyl)oxidanyl	423-840-3	14691-89-5	Xn; R22	Xn R: 22 S: (2-)22		
616-174-00-1	2-butyl-1,3-diazaspiro[4.4]non-1-en-4-one hydrochloride	424-560-4	151257-01-1	Xn; R22 Xi; R36	Xn R: 22-36 S: (2-)22-26		
616-175-00-7	2-(2-hexyldecyloxy)benzamide	431-230-3	202483-62-3	R53	R: 53 S: 61		
616-176-00-2	3-*N,N*-bis(methoxyethyl)aminoacetanilide	432-530-7	24294-01-7	Xn; R22 R52-53	Xn R: 22-52/53 S: (2-)22-24-61		
616-177-00-8	(3-(4-(2-(butyl-(4-methylphenylsulfonyl)amino)phenylthio)-5-oxo-1-(2,4,6-trichlorophenyl)-4,5-dihydro-1*H*-pyrazole-3-ylamino)-4-chlorophenyl)tetradecanamide; *N*-[3-({4-[(2-{butyl[(4-methylphenyl)sulfonyl]amino}phenyl)thio]-5-oxo-1-(2,4,6-trichlorophenyl)-4,5-dihydro-1*H*-pyrazol-3-yl}amino)-4-chlorophenyl]tetradecanamide	432-970-1	217324-98-6	R53	R: 53 S: 61		

▼M1

Indekso Nr.	Tarptautinė cheminė identifikacija	EB Nr.	CAS Nr.	Klasifikacija	Ženklinimas	Ribinės koncentracijos	Pastabos
616-178-00-3	*N*-(5-(bis(2-methoxyethyl)amino)-2-((2-cyano-4,6-dinitrophenyl)-azo)phenyl)acetamide	434-500-9	52583-35-4	R53	R: 53 S: 22-61		
616-179-00-9	2-chloro-*N*-(4-methylphenyl)acetamide	435-170-9	16634-82-5	Xi; R41 R43 N; R50-53	Xi; N R: 41-43-50/53 S: (2-)22-26-36/37/39-60-61		
616-180-00-4	*N,N*-(dimethylamino)thioacetamide hydrochloride	435-470-1	27366-72-9	Repr. Cat. 2; R61 N; R50-53	T; N R: 61-50/53 S: 53-45-60-61		
616-181-00-X	4'-methyldodecane-1-sulfonanilide	435-490-9	17417-32-2	N; R50-53	N R: 50/53 S: 60-61		
616-182-00-5	*N*'-(1,3-dimethylbutylidene)-3-hydroxy-2-naphthohydrazide	435-860-1	214417-91-1	R43 N; R51-53	Xi; N R: 43-51/53 S: (2-)24-37-61		
616-183-00-0	*N*-dodecyl-4-methoxybenzamide	442-340-6	1854-15-5	R53	R: 53 S: 61		
616-184-00-6	3-methyl-*N*-(5,8,13,14-tetrahydro-5,8,14-trioxonaphth[2,3-c]acridin-6-yl)benzamide	442-560-2	105043-55-8	R53	R: 53 S: 61		
616-186-00-7	*N,N*'-(2-chloro-1,4-phenylene)bis(3-oxobutaneamide)	443-010-4	53641-10-4	R52-53	R: 52/53 S: 61		
616-188-00-8	2-(5,5-dimethyl-2,4-dioxooxazolidin-3-yl)-4,4-dimethyl-3-oxo-*N*-(2-methoxy-5-octadecanoylaminophenyl)pentanoic acid amide	443-980-9	221215-20-9	R43 R53	Xi R: 43-53 S: (2-)24-37-61		
616-189-00-3	*N*-[5-(bis-(2-methoxy-ethyl)-amino]-2-(6-bromo-2-methyl-1,3-dioxo-2,3-dihydro-1*H*-isoindol-5-ylazo)-phenyl]acetamide	444-780-4	452962-97-9	R53	R: 53 S: 61		
616-190-00-9	*N*-decyl-4-nitrobenzamide	445-880-0	64026-19-3	R53	R: 53 S: 61		

▼M1

Indekso Nr.	Tarptautinė cheminė identifikacija	EB Nr.	CAS Nr.	Klasifikacija	Ženklinimas	Ribinės koncentracijos	Pastabos
616-191-00-4	2-ethyl-*N*-methyl-*N*-(3-methylphenyl)butanamide	446-190-2	406488-30-0	Xn; R22 Xi; R36/38 R43 N; R51-53	Xn; N R: 22-36/38-43-51/53 S: (2-)24-26-37-61		
616-192-00-X	2-[2-(3-butoxypropyl)-1,1-dioxo-1,2,4-benzothiadiazin-3-yl]-5'-*tert*-butyl-2-(5,5-dimethyl-2,4-dioxo-1,3-oxazolidin-3-yl)-2'-[(2-ethylhexyl)thio]acetanilide	448-060-0	727678-39-9	R53	R: 53 S: 61		
616-193-00-5	*N*-[2-(2-butyl-4,6-dicyano-1,3-dioxo-2,3-dihydro-1*H*-isoindol-5-ylazo)-5-diethylamino-phenyl]acetamide	449-940-7	368450-39-9	R53	R: 53 S: 61		
616-194-00-0	2,2-diethoxy-*N,N*-dimethylacetamide	449-950-1	34640-92-1	Xi; R36	Xi R: 36 S: (2-)26		
616-196-00-1	disodium salt of 1-hydroxy-4-(β-(4-(1-hydroxy-3,6-disulfo-8-acetylamino-2-naphthylazo)phenoxy)ethoxy)-*N*-dodecyl-2-naphthamide	419-990-4	—	N; R50-53	N R: 50/53 S: 60-61		
616-197-00-7	reaction mass of: potassium *N*-[3-(dimethyloxidoamino)propyl]-1,1,2,2,3,3,4,4,5,5,6,6,7,7,8,8,8-heptadecafluorooctane sulfonamidate; *N*-[3-(dimethyloxidoamino)propyl]-1,1,2,2,3,3,4,4,5,5,6,6,7,7,8,8,8-heptadecafluorooctane sulfonamide	422-500-1	—	Xn; R48/22	Xn R: 48/22 S: (2-)22-36		
616-198-00-2	1,3-bis[12-hydroxy-octadecamide-*N*-methylene]-benzene	423-300-7	—	R43 R53	Xi R: 43-53 S: (2-)24-37-61		

▼M6

616-200-00-1	reaction mass of N,N'-ethane-1,2-diylbis(-hexanamide) and 12-hydroxy-N-[2-[(1-oxyhexyl)amino]ethyl]octadecanamide and N,N'-ethane-1,2-diylbis(12-hydroxyoctadecan amide)	432-430-3		R53	R: 53 S: 61		

▼M1

Indekso Nr.	Tarptautinė cheminė identifikacija	EB Nr.	CAS Nr.	Klasifikacija	Ženklinimas	Ribinės koncentracijos	Pastabos
616-201-00-7	12-hydroxyoctadecanoic acid, reaction products with 1,3-benzenedimethanamine and hexamethylenediamine	432-840-2	220926-97-6	Xn; R20 R53	Xn R: 20-53 S: (2-)22-61		
616-202-00-2	reaction mass of: 2,2'-[(3,3'-dichloro[1,1'-biphenyl]-4,4'-diyl)bis(azo)]bis[*N*-(2,4-dimethylphenyl)]-3-oxo-butanamide; 2-[[3,3'-dichloro-4'-[[1[[(2,4-dimethylphenyl)amino]carbonyl]-2-oxopropyl]azo][1,1'-biphenyl]-4-yl]azo]-*N*-(2-methylphenyl)-3-oxo-butanamide; 2-[[3,3'-dichloro-4'-[[1[[(2,4-dimethylphenyl)amino]carbonyl]-2-oxopropyl]azo][1,1'-biphenyl]-4-yl]azo]-*N*-(2-carboxylphenyl)-3-oxo-butanamide	434-330-5	—	Carc. Cat. 3; R40 R43 R53	Xn R: 40-43-53 S: (2-)36/37-61		
616-203-00-8	reaction mass of: *N*-[5-[bis-(2-methoxyethyl)amino]-2-(2-butyl-4,6-dicyano-1,3-dioxo-2,3-dihydro-1*H*-isoindol-5-yl-azo)phenyl]acetamide; *N*-[2-(2-butyl-4,6-dicyano-1,3-dioxo-2,3-dihydro-1*H*-isoindol-5-ylazo)5-diethylaminophenyl]acetamide	442-280-0	—	R53	R: 53 S: 61		
616-204-00-3	*N,N*''-(methylenedi-4,1-phenylene)bis[*N*'-octylurea]	451-060-3	122886-55-9	R53	R: 53 S: 61		

▼M3

616-205-00-9	Metazachlor (ISO); 2-chloro-N-(2,6-dimethylphenyl)-N-(1H-pyrazol-1-ylmethyl)acetamide	266-583-0	67129-08-2	R43 Carc. Cat. 3; R40 N; R50-53	Xn; N R: 40-43-50/53 S: (2-)36-37-60-61	N; R50-53: C ≥ 0,25% N; R51-53: 0,025% ≤ C < 0,25% R52-53: 0,0025% ≤ C < 0,025%	

▼M6

616-206-00-4	flufenoxuron (ISO); 1-(4-(2-cloro-α,α,α-p-trifluorotolyloxy)-2-fluorophenyl)-3-(2,6-difluorobenzolyl)urea	417-680-3	101463-69-8	R64 R33 N; R50-53	N R: 33-64-50/53 S: (2-)22-36/37-46-60-61	N; R50-53 C ≥ 0,0025 % N; R51-53 0,00025 % ≤ C < 0,0025 % R52-53 0,000025 % ≤ C < 0,00025 %	

▼M6

Indekso Nr.	Tarptautinė cheminė identifikacija	EB Nr.	CAS Nr.	Klasifikacija	Ženklinimas	Ribinės koncentracijos	Pastabos
616-207-00-X	polyhexamethylene biguanide hydrochloride		27083-27-8 or 32289-58-0	Carc. Cat 3; R40 Xn; R22 T; R48/23 Xi; R41 R43 N; R50-53	T; N R: 22-40-41-43-48/23-50/53 S: (1/2-)22-36/37/39-45-60-61	N; R50-53: C ≥ 2,5 % N; R51-53: 0,25 % ≤ C < 2,5 R52-53: 0,025 % ≤ C < 0,25 %	
616-208-00-5	N-ethyl-2-pyrrolidone; 1-ethylpyrrolidin-2-one	220-250-6	2687-91-4	Repr. Cat. 2; R61	T R: 61 S: 45-53		
616-209-00-0	amidosulfuron (ISO); 3-(4,6-dimethoxypyrimidin-2-yl)-1-((N-methyl-N-methylsulfonylamino)sulfonyl)urea	407-380-0	120923-37-7	N; R50-53	N R: 50/53 S: 60-61	N; R50-53: C ≥ 0,25 % N; R51-53: 0,025 % ≤ C < 0,25 % R52-53: 0,0025 %≤ C < 0,025 %	
616-210-00-6	tebufenpyrad (ISO); N-(4-tertbutylbenzyl)-4-chloro-3-ethyl-1-methyl-1Hpyrazole-5- carboxamide		119168-77-3	Xn; R20/22 R43 N; R50-53	Xn; N R: 20/22-43-50/53 S: (2-)24-37-46-60-61	N; R50-53: C ≥ 2,5 % N; R51-53: 0.25 % ≤ C < 2,5 % R52-53: 0,025 % ≤ C < 0,25 %	
616-211-00-1	proquinazid (ISO); 6-iodo-2-propoxy-3-propylquinazolin-4(3H)-one		189278-12-4	Carc. Cat. 3; R40 N; R50-53	Xn; N R: 40-50/53 S: (2-)36/37-46-60-61		

▼M3

617-001-00-2	di-*tert*-butyl peroxide	203-733-6	110-05-4	O; R7 F; R11 Muta. Cat. 3, R68	O; F; Xn R: 7-11-68 S: (2-)3/7-14-16-23-36/37/39		

▼B

617-002-00-8	α,α-dimethylbenzyl hydroperoxide; cumene hydroperoxide	201-254-7	80-15-9	O; R7 T; R23 Xn; R21/22-48/20/22 C; R34 N; R51-53	O; T; N R: 7-21/22-23-34-48/20/22-51/53 S: (1/2-)3/7-14-36/37/39-45-50-61	C; R34: C ≥ 10 % Xi; R37/38-41: 3 % ≤ C < 10 % Xi; R36/37: 1 % ≤ C < 3 %	

▼B

Indekso Nr.	Tarptautinė cheminė identifikacija	EB Nr.	CAS Nr.	Klasifikacija	Ženklinimas	Ribinės koncentracijos	Pastabos
617-003-00-3	dilauroyl peroxide	203-326-3	105-74-8	O; R7	O R: 7 S: (2-)3/7-14-36/37/39		
617-004-00-9	1,2,3,4-tetrahydro-1-naphthyl hydroperoxide	212-230-0	771-29-9	O; R7 Xn; R22 C; R34 N; R50-53	O; C; N R: 7-22-34-50/53 S: (1/2-)3/7-14-26-36/37/39-45-60-61	C; R34: C ≥ 10 % Xi; R36/37/38: 5 % ≤ C < 10 %	
617-006-00-X	bis(α,α-dimethylbenzyl) peroxide	201-279-3	80-43-3	O; R7 Xi; R36/38 N; R51-53	O; Xi; N R: 7-36/38-51/53 S: (2-)3/7-14-36/37/39-61		
617-007-00-5	*tert*-butyl α,α-dimethylbenzyl peroxide	222-389-8	3457-61-2	O; R7 Xi; R38 N; R51-53	O; Xi; N R: 7-38-51/53 S: (2-)3/7-14-36/37/39-61		
▼M1 617-008-00-0	dibenzoyl peroxide; benzoyl peroxide	202-327-6	94-36-0	E; R3 O; R7 Xi; R36 R43	E; Xi R: 3-7-36-43 S: (2-)3/7-14-36/37/39		
617-010-00-1	1-hydroperoxycyclohexyl 1-hydroxycyclohexyl peroxide; [1] 1,1'-dioxybiscyclohexan-1-ol; [2] cyclohexylidene hydroperoxide; [3] cyclohexanone, peroxide [4]	201-091-1 [1] 219-306-2 [2] 220-279-4 [3] 235-527-7 [4]	78-18-2 [1] 2407-94-5 [2] 2699-11-8 [3] 12262-58-7 [4]	E; R3 O; R7 C; R34 Xn; R22	E; C R: 3-7-22-34 S: (1/2-)3/7-14-36/37/39-45	C; R34: C ≥ 10 % Xi; R36/37/38: 5 % ≤ C < 10 %	C
▼B 617-012-00-2	8-*p*-menthyl hydroperoxide; *p*-menthane hydroperoxide	201-281-4	80-47-7	O; R7 C; R34 Xn; R20	O; C R: 7-20-34 S: (1/2-)3/7-14-36/37/39-45	C; R34: C ≥ 10 % Xi; R36/37/38: 5 % ≤ C < 10 %	
617-013-00-8	*O*,*O*-*tert*-butyl *O*-docosyl monoperoxyoxalate	404-300-6	116753-76-5	O; R7 N; R50-53	O; N R: 7-50/53 S: (2-)7-14-36/37/39-47-60-61		

▼B

Indekso Nr.	Tarptautinė cheminė identifikacija	EB Nr.	CAS Nr.	Klasifikacija	Ženklinimas	Ribinės koncentracijos	Pastabos
617-014-00-3	6-(nonylamino)-6-oxo-peroxyhexanoic acid	406-680-9	104788-63-8	O; R7 Xi; R41 R43 N; R50	O; Xi; N R: 7-41-43-50 S: (2-)3/7-14-26-36/37/39-61		
617-015-00-9	bis(4-methylbenzoyl)peroxide	407-950-9	895-85-2	E; R2 O; R7 N; R50-53	E; N R: 2-7-50/53 S: (2-)7-14-36/37/39-47-60-61		
617-016-00-4	3-hydroxy-1,1-dimethylbutyl 2-ethyl-2-methylheptaneperoxoate	413-910-1	—	O; R7 R10 Xi; R38 N; R50-53	O; Xi; N R: 7-10-38-50/53 S: (2-)7/47-14-36/37/39-60-61		
▼M1 617-017-00-X	reaction mass of: 2,2'-bis(*tert*-pentylperoxy)-*p*-diisopropylbenzene; 2,2'-bis(*tert*-pentylperoxy)-*m*-diisopropylbenzene	412-140-3	32144-25-5	E; R2 O; R7 R53	E R: 2-7-53 S: (2-)3/7-14-36/37/39-61		T
▼B 617-018-00-5	reaction mass of: 1-methyl-1-(3-(1-methylethyl)phenyl)ethyl-1-methyl-1-phenylethylperoxide, 63 % by weight; 1-methyl-1-(4-(1-methylethyl)phenyl)ethyl-1-methyl-1-phenylethylperoxide, 31 % by weight	410-840-3	71566-50-2	O; R7 N; R51-53	O; N R: 7-51/53 S: (2-)3/7-14-36/37/39-61		
617-019-00-0	6-(phthalimido)peroxyhexanoic acid	410-850-8	128275-31-0	O; R7 Xi; R41 N; R50	O; Xi; N R: 7-41-50 S: (2-)3/7-14-26-36/37/39-61		
617-020-00-6	1,3-di(prop-2,2-diyl)benzene bis(neodecanoylperoxide)	420-060-5	117663-11-3	R10 O; R7 N; R51-53	O; N R: 7-10-51/53 S: (2-)7-14-36/37/39-47-61		
▼M1 617-021-00-1	methylethylketone peroxide trimer	429-320-2	—	E; R2 O; R7 Xn; R65 Xi; R38 R43	E; Xn R: 2-7-38-43-65 S: (2-)3/7-14-23-36/37/39-62		

▼M1

Indekso Nr.	Tarptautinė cheminė identifikacija	EB Nr.	CAS Nr.	Klasifikacija	Ženklinimas	Ribinės koncentracijos	Pastabos
617-022-00-7	reaction mass of: 1,2-dimethylpropylidene dihydroperoxide; dimethyl 1,2-benzenedicarboxylate	442-480-8	—	O; R7 Xn; R22 C; R34 R43 N; R51-53	O; C; N R: 7-22-34-43-51/53 S: (1/2-)3/7-14-26-36/37/39-45-50-61		

▼B

647-001-00-8	glucosidase, β-	232-589-7	9001-22-3	R42	Xn R: 42 S: (2-)22-24-36/37		
647-002-00-3	cellulase	232-734-4	9012-54-8	R42	Xn R: 42 S: (2-)22-24-36/37		
647-003-00-9	cellobiohydrolase, exo-	253-465-9	37329-65-0	R42	Xn R: 42 S: (2-)22-24-36/37		
647-004-00-4	cellulases with the exception of those specified elsewhere in this Annex	—	—	R42	Xn R: 42 S: (2-)22-24-36/37		A
647-005-00-X	bromelain, juice	232-572-4	9001-00-7	Xi; R36/37/38 R42	Xn R: 36/37/38-42 S: (2-)22-24-26-36/37		
647-006-00-5	ficin	232-599-1	9001-33-6	Xi; R36/37/38 R42	Xn R: 36/37/38-42 S: (2-)22-24-26-36/37		
647-007-00-0	papain	232-627-2	9001-73-4	Xi; R36/37/38 R42	Xn R: 36/37/38-42 S: (2-)22-24-26-36/37		
647-008-00-6	pepsin A	232-629-3	9001-75-6	Xi; R36/37/38 R42	Xn R: 36/37/38-42 S: (2-)22-24-26-36/37		

▼B

Indekso Nr.	Tarptautinė cheminė identifikacija	EB Nr.	CAS Nr.	Klasifikacija	Ženklinimas	Ribinės koncentracijos	Pastabos
647-009-00-1	rennin	232-645-0	9001-98-3	Xi; R36/37/38 R42	Xn R: 36/37/38-42 S: (2-)22-24-26-36/37		
647-010-00-7	trypsin	232-650-8	9002-07-7	Xi; R36/37/38 R42	Xn R: 36/37/38-42 S: (2-)22-24-26-36/37		
647-011-00-2	chymotrypsin	232-671-2	9004-07-3	Xi; R36/37/38 R42	Xn R: 36/37/38-42 S: (2-)22-24-26-36/37		
647-012-00-8	subtilisin	232-752-2	9014-01-1	Xi; R37/38-41 R42	Xn R: 37/38-41-42 S: (2-)22-24-26-36/37/39		
647-013-00-3	proteinase, microbial neutral	232-966-6	9068-59-1	Xi; R36/37/38 R42	Xn R: 36/37/38-42 S: (2-)22-24-26-36/37		
647-014-00-9	proteases with the exception of those specified elsewhere in this Annex	—	—	Xi; R36/37/38 R42	Xn R: 36/37/38-42 S: (2-)22-24-26-36/37		
647-015-00-4	amylase, α-	232-565-6	9000-90-2	R42	Xn R: 42 S: (2-)22-24-36/37		
647-016-00-X	amylases with the exception of those specified elsewhere in this Annex	—	—	R42	Xn R: 42 S: (2-)22-24-36/37		
▼M1 647-017-00-5	laccase	420-150-4	80498-15-3	R42	Xn R: 42 S: (2-)23-45		

▼B

Indekso Nr.	Tarptautinė cheminė identifikacija	EB Nr.	CAS Nr.	Klasifikacija	Ženklinimas	Ribinės koncentracijos	Pastabos
648-001-00-0	Distillates (coal tar), benzole fraction; Light Oil; [A complex combination of hydrocarbons obtained by the distillation of coal tar. It consists of hydrocarbons having carbon numbers primarily in the range of C_4 to C_{10} and distilling in the approximate range of 80 °C to 160 °C (175°F to 320°F).]	283-482-7	84650-02-2	Carc. Cat. 2; R45	T R: 45 S: 53-45		►M2 — ◄
▼M1							
648-002-00-6	Tar oils, brown-coal; Light Oil; [The distillate from lignite tar boiling in the range of approximately 80 °C to 250 °C (176 °F to 482 °F). Composed primarily of aliphatic and aromatic hydrocarbons and monobasic phenols.]	302-674-4	94114-40-6	Carc. Cat. 2; R45 Muta. Cat. 2; R46	T R: 45-46 S: 53-45		►M2 — ◄ J
648-003-00-1	Benzol forerunnings (coal); Light Oil Redistillate, low boiling; [The distillate from coke oven light oil having an approximate distillation range below 100 °C (212 °F). Composed primarily of C_4 to C_6 aliphatic hydrocarbons.]	266-023-5	65996-88-5	Carc. Cat. 2; R45 Muta. Cat. 2; R46	T R: 45-46 S: 53-45		►M2 — ◄ J
648-004-00-7	Distillates (coal tar), benzole fraction, BTX-rich; Light Oil Redistillate, low boiling; [A residue from the distillation of crude benzole to remove benzole fronts. Composed primarily of benzene, toluene and xylenes boiling in the range of approximately 75 °C to 200 °C (167 °F to 392 °F).]	309-984-9	101896-26-8	Carc. Cat. 2; R45 Muta. Cat. 2; R46	T R: 45-46 S: 53-45		►M2 — ◄ J
648-005-00-2	Aromatic hydrocarbons, C_{6-10}, C_8-rich; Light Oil Redistillate, low boiling	292-697-5	90989-41-6	Carc. Cat. 2; R45 Muta. Cat. 2; R46	T R: 45-46 S: 53-45		►M2 — ◄ J
648-006-00-8	Solvent naphtha (coal), light; Light Oil Redistillate, low boiling	287-498-5	85536-17-0	Carc. Cat. 2; R45 Muta. Cat. 2; R46	T R: 45-46 S: 53-45		►M2 — ◄ J

▼M1

Indekso Nr.	Tarptautinė cheminė identifikacija	EB Nr.	CAS Nr.	Klasifikacija	Ženklinimas	Ribinės koncentracijos	Pastabos
648-007-00-3	Solvent naphtha (coal), xylene-styrene cut; Light Oil Redistillate, intermediate boiling	287-502-5	85536-20-5	Carc. Cat. 2; R45 Muta. Cat. 2; R46	T R: 45-46 S: 53-45		►M2 J ◄
648-008-00-9	Solvent naphtha (coal), coumarone-styrene contg.; Light Oil Redistillate, intermediate boiling	287-500-4	85536-19-2	Carc. Cat. 2; R45 Muta. Cat. 2; R46	T R: 45-46 S: 53-45		►M2 J ◄
648-009-00-4	Naphtha (coal), distn. residues; Light Oil Redistillate, high boiling; [The residue remaining from the distillation of recovered naphtha. Composed primarily of naphthalene and condensation products of indene and styrene.]	292-636-2	90641-12-6	Carc. Cat. 2; R45 Muta. Cat. 2; R46	T R: 45-46 S: 53-45		►M2 J ◄
648-010-00-X	Aromatic hydrocarbons, C_8; Light Oil Redistillate, high boiling	292-694-9	90989-38-1	Carc. Cat. 2; R45 Muta. Cat. 2; R46	T R: 45-46 S: 53-45		►M2 J ◄
648-012-00-0	Aromatic hydrocarbons, C_{8-9}, hydrocarbon resin polymn. by-product; Light Oil Redistillate, high boiling; [A complex combination of hydrocarbons obtained from the evaporation of solvent under vacuum from polymerized hydrocarbon resin. It consists predominantly of aromatic hydrocarbons having carbon numbers predominantly in the range of C_8 through C_9 and boiling in the range of approximately 120 °C to 215 °C (248 °F to 419 °F).]	295-281-1	91995-20-9	Carc. Cat. 2; R45 Muta. Cat. 2; R46	T R: 45-46 S: 53-45		►M2 J ◄
648-013-00-6	Aromatic hydrocarbons, C_{9-12}, benzene distn.; Light Oil Redistillate, high boiling	295-551-9	92062-36-7	Carc. Cat. 2; R45 Muta. Cat. 2; R46	T R: 45-46 S: 53-45		►M2 J ◄

▼M1

Indekso Nr.	Tarptautinė cheminė identifikacija	EB Nr.	CAS Nr.	Klasifikacija	Ženklinimas	Ribinės koncentracijos	Pastabos
648-014-00-1	Extract residues (coal), benzole fraction alk., acid ext.; Light Oil Extract Residues, low boiling; [The redistillate from the distillate, freed of tar acids and tar bases, from bituminous coal high temperature tar boiling in the approximate range of 90 °C to 160 °C (194 °F to 320 °F). It consists predominantly of benzene, toluene and xylenes.]	295-323-9	91995-61-8	Carc. Cat. 2; R45 Muta. Cat. 2; R46	T R: 45-46 S: 53-45		►M2 J ◄
648-015-00-7	Extract residues (coal tar), benzole fraction alk., acid ext.; Light Oil Extract Residues, low boiling; [A complex combination of hydrocarbons obtained by the redistillation of the distillate of high temperature coal tar (tar acid and tar base free). It consists predominantly of unsubstituted and substituted mononuclear aromatic hydrocarbons boiling in the range of 85 °C to 195 °C (185 °F to 383 °F).]	309-868-8	101316-63-6	Carc. Cat. 2; R45 Muta. Cat. 2; R46	T R: 45-46 S: 53-45		►M2 J ◄
648-016-00-2	Extract residues (coal), benzole fraction acid; Light Oil Extract Residues, low boiling; [An acid sludge by-product of the sulfuric acid refining of crude high temperature coal. Composed primarily of sulfuric acid and organic compounds.]	298-725-2	93821-38-6	Carc. Cat. 2; R45 Muta. Cat. 2; R46	T R: 45-46 S: 53-45		►M2 J ◄
648-017-00-8	Extract residues (coal), light oil alk., distn. overheads; Light Oil Extract Residues, low boiling; [The first fraction from the distillation of aromatic hydrocarbons, coumarone, naphthalene and indene rich prefractionator bottoms or washed carbolic oil boiling substantially below 145 °C (293 °F). Composed primarily of C_7 and C_8 aliphatic and aromatic hydrocarbons.]	292-625-2	90641-02-4	Carc. Cat. 2; R45 Muta. Cat. 2; R46	T R: 45-46 S: 53-45		►M2 J ◄

▼M1

Indekso Nr.	Tarptautinė cheminė identifikacija	EB Nr.	CAS Nr.	Klasifikacija	Ženklinimas	Ribinės koncentracijos	Pastabos
648-018-00-3	Extract residues (coal), light oil alk., acid ext., indene fraction; Light Oil Extract Residues, intermediate boiling	309-867-2	101316-62-5	Carc. Cat. 2; R45 Muta. Cat. 2; R46	T R: 45-46 S: 53-45		►M2 J ◄
648-019-00-9	Extract residues (coal), light oil alk., indene naphtha fraction; Light Oil Extract Residues, high boiling; [The distillate from aromatic hydrocarbons, coumarone, naphthalene and indene rich prefractionator bottoms or washed carbolic oils, having an approximate boiling range of 155 °C to 180 °C (311 °F to 356 °F). Composed primarily of indene, indan and trimethylbenzenes.]	292-626-8	90641-03-5	Carc. Cat. 2; R45 Muta. Cat. 2; R46	T R: 45-46 S: 53-45		►M2 J ◄
648-020-00-4	Solvent naphtha (coal); Light Oil Extract Residues, high boiling; [The distillate from either high temperature coal tar, coke oven light oil, or coal tar oil alkaline extract residue having an approximate distillation range of 130 °C to 210 °C (266 °F to 410 °F). Composed primarily of indene and other polycyclic ring systems containing a single aromatic ring. May contain phenolic compounds and aromatic nitrogen bases.]	266-013-0	65996-79-4	Carc. Cat. 2; R45 Muta. Cat. 2; R46	T R: 45-46 S: 53-45		►M2 J ◄
648-021-00-X	Distillates (coal tar), light oils, neutral fraction; Light Oil Extract Residues, high boiling; [A distillate from the fractional distillation of high temperature coal tar. Composed primarily of alkyl-substituted one ring aromatic hydrocarbons boiling in the range of approximately 135 °C to 210 °C (275 °F to 410 °F). May also include unsaturated hydrocarbons such as indene and coumarone.]	309-971-8	101794-90-5	Carc. Cat. 2; R45 Muta. Cat. 2; R46	T R: 45-46 S: 53-45		►M2 J ◄

▼M1

Indekso Nr.	Tarptautinė cheminė identifikacija	EB Nr.	CAS Nr.	Klasifikacija	Ženklinimas	Ribinės koncentracijos	Pastabos
648-022-00-5	Distillates (coal tar), light oils, acid exts.; Light Oil Extract Residues, high boiling; [This oil is a complex reaction mass of aromatic hydrocarbons, primarily indene, naphthalene, coumarone, phenol, and *o*-, *m*- and *p*-cresol and boiling in the range of 140 °C to 215 °C (284 °F to 419 °F).]	292-609-5	90640-87-2	Carc. Cat. 2; R45 Muta. Cat. 2; R46	T R: 45-46 S: 53-45		►M2 J ◄
648-023-00-0	Distillates (coal tar), light oils; Carbolic Oil; [A complex combination of hydrocarbons obtained by distillation of coal tar. It consists of aromatic and other hydrocarbons, phenolic compounds and aromatic nitrogen compounds and distills at the approximate range of 150 °C to 210 °C (302 °F to 410 °F).]	283-483-2	84650-03-3	Carc. Cat. 2; R45 Muta. Cat. 2; R46	T R: 45-46 S: 53-45		►M2 J ◄
648-024-00-6	Tar oils, coal; Carbolic Oil; [The distillate from high temperature coal tar having an approximate distillation range of 130 °C to 250 °C (266 °F to 410 °F). Composed primarily of naphthalene, alkyl-naphthalenes, phenolic compounds, and aromatic nitrogen bases.]	266-016-7	65996-82-9	Carc. Cat. 2; R45 Muta. Cat. 2; R46	T R: 45-46 S: 53-45		►M2 J ◄
648-026-00-7	Extract residues (coal), light oil alk., acid ext.; Carbolic Oil Extract Residue; [The oil resulting from the acid washing of alkali-washed carbolic oil to remove the minor amounts of basic compounds (tar bases). Composed primarily of indene, indan and alkylbenzenes.]	292-624-7	90641-01-3	Carc. Cat. 2; R45 Muta. Cat. 2; R46	T R: 45-46 S: 53-45		►M2 J ◄
648-027-00-2	Extract residues (coal), tar oil alk.; Carbolic Oil Extract Residue; [The residue obtained from coal tar oil by an alkaline wash such as aqueous sodium hydroxide after the removal of crude coal tar acids. Composed primarily of naphthalenes and aromatic nitrogen bases.]	266-021-4	65996-87-4	Carc. Cat. 2; R45 Muta. Cat. 2; R46	T R: 45-46 S: 53-45		►M2 J ◄

▼M1

Indekso Nr.	Tarptautinė cheminė identifikacija	EB Nr.	CAS Nr.	Klasifikacija	Ženklinimas	Ribinės koncentracijos	Pastabos
648-028-00-8	Extract oils (coal), light oil; Acid Extract; [The aqueous extract produced by an acidic wash of alkali-washed carbolic oil. Composed primarily of acid salts of various aromatic nitrogen bases including pyridine, quinoline and their alkyl derivatives.]	292-622-6	90640-99-6	Carc. Cat. 2; R45 Muta. Cat. 2; R46	T R: 45-46 S: 53-45		►M2 J ◄
648-029-00-3	Pyridine, alkyl derivs.; Crude Tar Bases; [The complex combination of polyalkylated pyridines derived from coal tar distillation or as high-boiling distillates approximately above 150 °C (302 °F) from the reaction of ammonia with acetaldehyde, formaldehyde or paraformaldehyde.]	269-929-9	68391-11-7	Carc. Cat. 2; R45 Muta. Cat. 2; R46	T R: 45-46 S: 53-45		►M2 J ◄
648-030-00-9	Tar bases, coal, picoline fraction; Distillate Bases; [Pyridine bases boiling in the range of approximately 125 °C to 160 °C (257 °F 320 °F) obtained by distillation of neutralized acid extract of the base-containing tar fraction obtained by the distillation of bituminous coal tars. Composed chiefly of lutidines and picolines.]	295-548-2	92062-33-4	Carc. Cat. 2; R45 Muta. Cat. 2; R46	T R: 45-46 S: 53-45		►M2 J ◄
648-031-00-4	Tar bases, coal, lutidine fraction; Distillate Bases	293-766-2	91082-52-9	Carc. Cat. 2; R45 Muta. Cat. 2; R46	T R: 45-46 S: 53-45		►M2 J ◄
648-032-00-X	Extract oils (coal), tar base, collidine fraction; Distillate Bases; [The extract produced by the acidic extraction of bases from crude coal tar aromatic oils, neutralization, and distillation of the bases. Composed primarily of collidines, aniline, toluidines, lutidines, xylidines.]	273-077-3	68937-63-3	Carc. Cat. 2; R45 Muta. Cat. 2; R46	T R: 45-46 S: 53-45		►M2 J ◄

▼M1

Indekso Nr.	Tarptautinė cheminė identifikacija	EB Nr.	CAS Nr.	Klasifikacija	Ženklinimas	Ribinės koncentracijos	Pastabos
648-033-00-5	Tar bases, coal, collidine fraction; Distillate Bases; [The distillation fraction boiling in the range of approximately 181 °C to 186 °C (356 °F to 367 °F) from the crude bases obtained from the neutralized, acid-extracted base-containing tar fractions obtained by the distillation of bituminous coal tar. It contains chiefly aniline and collidines.]	295-543-5	92062-28-7	Carc. Cat. 2; R45 Muta. Cat. 2; R46	T R: 45-46 S: 53-45		►M2 — ◄ J
648-034-00-0	Tar bases, coal, aniline fraction; Distillate Bases; [The distillation fraction boiling in the range of approximately 180 °C to 200 °C (356 °F to 392 °F) from the crude bases obtained by dephenolating and debasing the carbolated oil from the distillation of coal tar. It contains chiefly aniline, collidines, lutidines and toluidines.]	295-541-4	92062-27-6	Carc. Cat. 2; R45 Muta. Cat. 2; R46	T R: 45-46 S: 53-45		►M2 — ◄ J
648-035-00-6	Tar bases, coal, toluidine fraction; Distillate Bases	293-767-8	91082-53-0	Carc. Cat. 2; R45 Muta. Cat. 2; R46	T R: 45-46 S: 53-45		►M2 — ◄ J
648-036-00-1	Distillates (petroleum), alkene-alkyne manuf. pyrolysis oil, mixed with high-temp. coal tar, indene fraction; Redistillates; [A complex combination of hydrocarbons obtained as a redistillate from the fractional distillation of bituminous coal high temperature tar and residual oils that are obtained by the pyrolytic production of alkenes and alkynes from petroleum products or natural gas. It consists predominantly of indene and boils in a range of approximately 160 °C to 190 °C (320 °F to 374 °F).]	295-292-1	91995-31-2	Carc. Cat. 2; R45 Muta. Cat. 2; R46	T R: 45-46 S: 53-45		►M2 — ◄ J

▼M1

Indekso Nr.	Tarptautinė cheminė identifikacija	EB Nr.	CAS Nr.	Klasifikacija	Ženklinimas	Ribinės koncentracijos	Pastabos
648-037-00-7	Distillates (coal), coal tar-residual pyrolysis oils, naphthalene oils; Redistillates; [The redistillate obtained from the fractional distillation of bituminous coal high temperature tar and pyrolysis residual oils and boiling in the range of approximately 190 °C to 270 °C (374 °F to 518 °F). Composed primarily of substituted dinuclear aromatics.]	295-295-8	91995-35-6	Carc. Cat. 2; R45 Muta. Cat. 2; R46	T R: 45-46 S: 53-45		►M2 J ◄
648-038-00-2	Extract oils (coal), coal tar-residual pyrolysis oils, naphthalene oil, redistillate; Redistillates; [The redistillate from the fractional distillation of dephenolated and debased methylnaphthalene oil obtained from bituminous coal high temperature tar and pyrolysis residual oils boiling in the approximate range of 220 °C to 230 °C (428 °F to 446 °F). It consists predominantly of unsubstituted and substituted dinuclear aromatic hydrocarbons.]	295-329-1	91995-66-3	Carc. Cat. 2; R45 Muta. Cat. 2; R46	T R: 45-46 S: 53-45		►M2 J ◄
648-039-00-8	Extract oils (coal), coal tar-residual pyrolysis oils, naphthalene oils; Redistillates; [A neutral oil obtained by debasing and dephenolating the oil obtained from the distillation of high temperature tar and pyrolysis residual oils which has a boiliing range of 225 °C to 255 °C (437 °F to 491 °F). Composed primarily of substituted dinuclear aromatic hydrocarbons.]	310-170-0	122070-79-5	Carc. Cat. 2; R45 Muta. Cat. 2; R46	T R: 45-46 S: 53-45		►M2 J ◄
648-040-00-3	Extract oils (coal), coal tar residual pyrolysis oils, naphthalene oil, distn. residues; Redistillates;	310-171-6	122070-80-8	Carc. Cat. 2; R45 Muta. Cat. 2; R46	T R: 45-46 S: 53-45		►M2 J ◄

▼M1

Indekso Nr.	Tarptautinė cheminė identifikacija	EB Nr.	CAS Nr.	Klasifikacija	Ženklinimas	Ribinės koncentracijos	Pastabos
	[Residue from the distillation of dephenolated and debased methylnaphthalene oil (from bituminous coal tar and pyrolysis residual oils) with a boiling range of 240 °C to 260 °C (464 °F to 500 °F). Composed primarily of substituted dinuclear aromatic and heterocyclic hydrocarbons.]						
▼B 648-041-00-9	Absorption oils, bicyclo arom. and heterocyclic hydrocarbon fraction; Wash Oil Redistillate; [A complex combination of hydrocarbons obtained as a redistillate from the distillation of wash oil. It consists predominantly of 2-ringed aromatic and heterocyclic hydrocarbons boiling in the range of approximately 260 ºC to 290 ºC (500ºF to 554ºF).]	309-851-5	101316-45-4	Carc. Cat. 2; R45	T R: 45 S: 53-45		►M2 M ◄
648-042-00-4	Distillates (coal tar), upper, fluorene-rich; Wash Oil Redistillate; [A complex combination of hydrocarbons obtained by the crystallization of tar oil. It consists af aromatic and polycyclic hydrocarbons primarily fluorene and some acenaphthene.]	284-900-0	84989-11-7	Carc. Cat. 2; R45	T R: 45 S: 53-45		►M2 M ◄
▼M1 648-043-00-X	Creosote oil, acenaphthene fraction, acenaphthene-free; Wash Oil Redistillate; [The oil remaining after removal by a crystallization process of acenaphthene from acenaphthene oil from coal tar. Composed primarily of naphthalene and alkylnaphthalenes.]	292-606-9	90640-85-0	Carc. Cat. 2; R45	T R: 45 S: 53-45		►M2 M ◄

▼B

Indekso Nr.	Tarptautinė cheminė identifikacija	EB Nr.	CAS Nr.	Klasifikacija	Ženklinimas	Ribinės koncentracijos	Pastabos
648-044-00-5	Distillates (coal tar), heavy oils; Heavy Anthracene Oil; [Distillate from the fractional distillation of coal tar of bituminous coal, with boiling range of 240 °C to 400 °C (464°F to 752°F). Composed primarily of tri- and polynuclear hydrocarbons and heterocyclic compounds.]	292-607-4	90640-86-1	Carc. Cat. 2; R45	T R: 45 S: 53-45		►M2 — ◄
648-045-00-0	Distillates (coal tar), upper; Heavy Anthracene Oil; [The distillate from coal tar having an approximate distillation range of 220 °C to 450 °C (428°F to 842°F). Composed primarily of three to four membered condensed ring aromatic hydrocarbons and other hydrocarbons.]	266-026-1	65996-91-0	Carc. Cat. 2; R45	T R: 45 S: 53-45		►M2 — ◄ M
648-046-00-6	Anthracene oil, acid ext.; Anthracene Oil Extract Residue; [A complex combination of hydrocarbons from the base-freed fraction obtained from the distillation of coal tar and boiling in the range of approximately 325 °C to 365 °C (617°F to 689°F). It contains predominantly anthracene and phenanthrene and their alkyl derivatives.]	295-274-3	91995-14-1	Carc. Cat. 2; R45	T R: 45 S: 53-45		►M2 — ◄ M
648-047-00-1	Distillates (coal tar); Heavy Anthracene Oil; [The distillate from coal tar having an approximate distillation range of 100 °C to 450 °C (212°F to 842°F). Composed primarily of two to four membered condensed ring aromatic hydrocarbons, phenolic compounds, and aromatic nitrogen bases.]	266-027-7	65996-92-1	Carc. Cat. 2; R45	T R: 45 S: 53-45		►M2 — ◄ M

▼B

Indekso Nr.	Tarptautinė cheminė identifikacija	EB Nr.	CAS Nr.	Klasifikacija	Ženklinimas	Ribinės koncentracijos	Pastabos
648-048-00-7	Distillates (coal tar), pitch, heavy oils; Heavy Anthracene Oil; [The distillate from the distillation of the pitch obtained from bituminous high temperature tar. Composed primarily of tri- and polynuclear aromatic hydrocarbons and boiling in the range of approximately 300 °C to 470 °C (572°F to 878°F). The product may also contain heteroatoms.]	295-312-9	91995-51-6	Carc. Cat. 2; R45	T R: 45 S: 53-45		►M2 — ◄ M
648-049-00-2	Distillates (coal tar), pitch; Heavy Anthracene Oil; [The oil obtained from condensation of the vapors from the heat treatment of pitch. Composed primarily of two- to four-ring aromatic compounds boiling in the range of 200 °C to greater than 400 °C (392°F to greater than 752°F).]	309-855-7	101316-49-8	Carc. Cat. 2; R45	T R: 45 S: 53-45		►M2 — ◄ M
648-050-00-8	Distillates (coal tar), heavy oils, pyrene fraction; Heavy Anthracene Oil Redistillate; [The redistillate obtained from the fractional distillation of pitch distillate boiling in the range of approximately 350 °C to 400 °C (662°F to 752°F). Consists predominantly of tri- and polynuclear aromatics and hetero-cyclic hydrocarbons.]	295-304-5	91995-42-5	Carc. Cat. 2; R45	T R: 45 S: 53-45		►M2 — ◄ M
648-051-00-3	Distillates (coal tar), pitch, pyrene fraction; Heavy Anthracene Oil Redistillate; [The redistillate obtained from the fractional distillation of pitch distillate and boiling in the range of approximately 380 °C to 410 °C (7160 to 770°F). Composed primarily of tri- and polynuclear aromatic hydrocarbons and heterocyclic compounds.]	295-313-4	91995-52-7	Carc. Cat. 2; R45	T R: 45 S: 53-45		►M2 — ◄ M

▼B

Indekso Nr.	Tarptautinė cheminė identifikacija	EB Nr.	CAS Nr.	Klasifikacija	Ženklinimas	Ribinės koncentracijos	Pastabos
648-052-00-9	Paraffin waxes (coal), brown-coal high-temp. tar, carbon-treated; Coal Tar Extract; [A complet combination of hydrocarbons obtained by the treatment of lignite carbonization tar with activated carbon for removal of trace constituents and impurities. It consists predominantly of saturated straight and branched chain hydrocarbons having carbon numbers predominantly greater than C_{12}.]	308-296-6	97926-76-6	Carc. Cat. 2; R45	T R: 45 S: 53-45		►**M2** — ◄ M
648-053-00-4	Paraffin waxes (coal), brown-coal high-temp tar, clay-treated; Coal Tar Extract; [A complex combination of hydrocarbons obtained by the treatment of lignite carbonization tar with bentonite for removal of trace constituents and impurities. It consists predominantly of saturated straight and branched chain hydrocarbons having carbon numbers predominantly greater than C_{12}.]	308-297-1	97926-77-7	Carc. Cat. 2; R45	T R: 45 S: 53-45		►**M2** — ◄ M
648-054-00-X	Pitch; Pitch	263-072-4	61789-60-4	Carc. Cat. 2; R45	T R: 45 S: 53-45		►**M2** — ◄ M
648-055-00-5	Pitch, coal tar, high-temp.; Pitch; [The residue from the distillation of high temperature coal tar. A black solid with an approximate softening point from 30 °C to 180 °C (86°F to 356°F). Composed primarily of a complex mixture of three or more membered condensed ring aromatic hydrocarbons.]	266-028-2	65996-93-2	Carc. Cat. 2; R45	T R: 45 S: 53-45		►**M2** — ◄

▼B

Indekso Nr.	Tarptautinė cheminė identifikacija	EB Nr.	CAS Nr.	Klasifikacija	Ženklinimas	Ribinės koncentracijos	Pastabos
648-056-00-0	Pitch, coal tar, high-temp., heat-treated; Pitch; [The heat treated residue from the distillation of high temperature coal tar. A black solid with an approximate softening point from 80 °C to 180 °C (176°F to 356°F). Composed primarily of a complex mixture of three or more membered condensed ring aromatic hydrocarbons.]	310-162-7	121575-60-8	Carc. Cat. 2; R45	T R: 45 S: 53-45		►M2 — ◄ M
648-057-00-6	Pitch, coal tar, high-temp., secondary; Pitch Redistillate; [The residue obtained during the distillation of high boiling fractions from bituminous coal high temperature tar and/or pitch coke oil, with a softening point of 140 °C to 170 °C (284°F to 392°F) according to DIN 52025. Composed primarily of tri- and polynuclear aromatic compounds which also contain heteroatoms.]	302-650-3	94114-13-3	Carc. Cat. 2; R45	T R: 45 S: 53-45		►M2 — ◄ M
648-058-00-1	Residues (coal tar), pitch distn.; Pitch Redistillate; [Residue from the fractional distillation of pitch distillate boiling in the range of approximately 400 °C to 470 °C (752°F to 846°F). Composed primarily of polynuclear aromatic hydrocarbons, and heterocyclic compounds.]	295-507-9	92061-94-4	Carc. Cat. 2; R45	T R: 45 S: 53-45		►M2 — ◄ M
648-059-00-7	Tar, coal, high-temp., distn. and storage residues; Coal Tar Solids Residue; [Coke- and ash-containing solid residues that separate on distillation and thermal treatment of bituminous coal high temperature tar in distillation installations and storage vessels. Consists predominantly of carbon and contains a small quantity of hetero compounds as well as ash components.]	295-535-1	92062-20-9	Carc. Cat. 2; R45	T R: 45 S: 53-45		►M2 — ◄ M

▼B

Indekso Nr.	Tarptautinė cheminė identifikacija	EB Nr.	CAS Nr.	Klasifikacija	Ženklinimas	Ribinės koncentracijos	Pastabos
648-060-00-2	Tar, coal, storage residues; Coal Tar Solids Residue; [The deposit removed from crude coal tar storages. Composed primarily of coal tar and carbonaceous particulate matter.]	293-764-1	91082-50-7	Carc. Cat. 2; R45	T R: 45 S: 53-45		►M2 M ◄
648-061-00-8	Tar, coal, high-temp., residues; Coal Tar Solids Residue; [Solids formed during the coking of bituminous coal to produce crude bituminous coal high temperature tar. Composed primarily of coke and coal particles, highly aromatized compounds and mineral substances.]	309-726-5	100684-51-3	Carc. Cat. 2; R45	T R: 45 S: 53-45		►M2 M ◄
648-062-00-3	Tar, coal, high-temp., high-solids; Coal Tar Solids Residue; [The condensation product obtained by cooling, to approximately ambient temperature, the gas evolved in the high temperature (greater than 700 °C (1292°F)) destructive distillation of coal. Composed primarily of a complex mixture of condensed ring aromatic hydrocarbons with a high solid content of coal-type materials.]	273-615-7	68990-61-4	Carc. Cat. 2; R45	T R: 45 S: 53-45		►M2 M ◄
648-063-00-9	Waste solids, coal-tar pitch coking; Coal Tar Solids Residue; [The combination of wastes formed by the coking of bituminous coal tar pitch. It consists predominantly of carbon.]	295-549-8	92062-34-5	Carc. Cat. 2; R45	T R: 45 S: 53-45		►M2 M ◄
648-064-00-4	Extract residues (coal), brown; Coal Tar Extract; [The residue from extraction of dried coal.]	294-285-0	91697-23-3	Carc. Cat. 2; R45	T R: 45 S: 53-45		►M2 M ◄

▼B

Indekso Nr.	Tarptautinė cheminė identifikacija	EB Nr.	CAS Nr.	Klasifikacija	Ženklinimas	Ribinės koncentracijos	Pastabos
648-065-00-X	Paraffin waxes (coal), brown-coal-high-temp. tar; Coal Tar Extract; [A complex combination of hydrocarbons obtained from lignite carbonization tar by solvent crystallisation (solvent deoiling), by sweating or an adducting process. It consists predominantly of straight and branched chain saturated hydrocarbons having carbon numbers predominantly greater than C_{12}.]	295-454-1	92045-71-1	Carc. Cat. 2; R45	T R: 45 S: 53-45		►M2 M ◄
648-066-00-5	Paraffin waxes (coal), brown-coal-high-temp. tar, hydrotreated; Coal Tar Extract; [A complex combination of hydrocarbons obtained from lignite carbonization tar by solvent crystallisation (solvent deoiling), by sweating or an adducting process treated with hydrogen in the presence of a catalyst. It consists predominantly of straight and branched chain saturated hydrocarbons having carbon numbers predominantly greater than C_{12}.]	295-455-7	92045-72-2	Carc. Cat. 2; R45	T R: 45 S: 53-45		►M2 M ◄
648-067-00-0	Paraffin waxes (coal), brown-coal high-temp tar, silicic acid-treated; Coal Tar Extract; [A complex combination of hydrocarbons obtained by the treatment of lignite carbonization tar with silicic acid for removal of trace constituents and impurities. It consists predominantly of saturated straight and branched chain hydrocarbons having carbon numbers predominantly greater than C_{12}.]	308-298-7	97926-78-8	Carc. Cat. 2; R45	T R: 45 S: 53-45		►M2 M ◄
648-068-00-6	Tar, coal, low-temp., distn. residues; Tar Oil, intermediate boiling; [Residues from fractional distillation of low temperature coal tar to remove oils that boil in a range up to approximately 300 °C (572°F). Composed primarily of aromatic compounds.]	309-887-1	101316-85-2	Carc. Cat. 2; R45	T R: 45 S: 53-45		►M2 M ◄

▼B

Indekso Nr.	Tarptautinė cheminė identifikacija	EB Nr.	CAS Nr.	Klasifikacija	Ženklinimas	Ribinės koncentracijos	Pastabos
648-069-00-1	Pitch, coal tar, low-temp; Pitch Residue; [A complex black solid or semi-solid obtained from the distillation of a low temperature coal tar. It has a softening point within the approximate range of 40 °C to 180 °C (104°F to 356°F). Composed primarily of a complex mixture of hydrocarbons.]	292-651-4	90669-57-1	Carc. Cat. 2; R45	T R: 45 S: 53-45		►M2 M ◄
648-070-00-7	Pitch, coal tar, low-temp., oxidized; Pitch Residue, oxidised; [The product obtained by air-blowing, at elevated temperature, low-temperature coal tar pitch. It has a softening-point within the approximate range of 70 °C to 180 °C (158°F to 356°F). Composed primarily of a complex mixture of hydrocarbons.]	292-654-0	90669-59-3	Carc. Cat. 2; R45	T R: 45 S: 53-45		►M2 M ◄
648-071-00-2	Pitch, coal tar, low-temp., heat-treated; Pitch Residue, oxidised; Pitch Residue, heat-treated; [A complex black solid obtained by the heat treatment of low temperature coal tar pitch. It has a softening point within the approximate range of 50 °C to 140 °C (122°F to 284°F). Composed primarily of a complex mixture of aromatic compounds.]	292-653-5	90669-58-2	Carc. Cat. 2; R45	T R: 45 S: 53-45		►M2 M ◄
648-072-00-8	Distillates (coal-petroleum), condensed-ring arom; Distillates; [The distillate from a mixture of coal and tar and aromatic petroleum streams having an approximate distillation range of 220 °C to 450 °C (428°F to 842°F). Composed primarily of 3- to 4-membered condensed ring aromatic hydrocarbons.]	269-159-3	68188-48-7	Carc. Cat. 2; R45	T R: 45 S: 53-45		►M2 M ◄

▼B

Indekso Nr.	Tarptautinė cheminė identifikacija	EB Nr.	CAS Nr.	Klasifikacija	Ženklinimas	Ribinės koncentracijos	Pastabos
648-073-00-3	Aromatic hydrocarbons, C_{20-28}, polycyclic, mixed coal-tar pitch-polyethylene-polypropylene pyrolysis-derived; Pyrolysis Products; [A complex combination hydrocarbons obtained from mixed coal tar pitch-polyethylene-polypropylene pyrolysis. Composed primarily of polycyclic aromatic hydrocarbons having carbon numbers predominantly in the range of C_{20} through C_{28} and having a softening point of 100 °C to 220 °C (212°F to 428°F) according to DIN 52025.]	309-956-6	101794-74-5	Carc. Cat. 2; R45	T R: 45 S: 53-45		►M2 — ◄ M
648-074-00-9	Aromatic hydrocarbons, C_{20-28}, polycyclic, mixed coal-tar pitch-polyethylene pyrolysis-derived; Pyrolysis Products; [A complex combination of hydrocarbons obtained from mixed coal tar pitch-polyethylene pyrolysis. Composed primarily of polycyclic aromatic hydrocarbons having carbon numbers predominantly in the range of C_{20} through C_{28} and having a softening point of 100 °C to 220 °C (212°F to 428°F) according to DIN 52025.]	309-957-1	101794-75-6	Carc. Cat. 2; R45	T R: 45 S: 53-45		►M2 — ◄ M
648-075-00-4	Aromatic hydrocarbons, C_{20-28}, polycyclic, mixed coal-tar pitch-polystyrene pyrolysis-derived; Pyrolysis Products; [A complex combination of hydrocarbons obtained from mixed coal tar pitch-polystyrene pyrolysis. Composed primarily of polycyclic aromatic hydrocarbons having carbon numbers predominantly in the range of C_{20} through C_{28} and having a softening point of 100 °C to 220 °C (212°F to 428°F) according to DIN 52025.]	309-958-7	101794-76-7	Carc. Cat. 2; R45	T R: 45 S: 53-45		►M2 — ◄ M

▼B

Indekso Nr.	Tarptautinė cheminė identifikacija	EB Nr.	CAS Nr.	Klasifikacija	Ženklinimas	Ribinės koncentracijos	Pastabos
648-076-00-X	Pitch, coal tar-petroleum; Pitch Residues; [The residue from the distillation of a mixture of coal tar and aromatic petroleum streams. A solid with a softening point from 40 °C to 180 °C (140°F to 356°F). Composed primarily of a complex combination of three or more membered condensed ring aromatic hydrocarbons.]	269-109-0	68187-57-5	Carc. Cat. 2; R45	T R: 45 S: 53-45		►M2 — ◄ M
648-077-00-5	Phenanthrene, distn. residues; Heavy Anthracene Oil Redistillate; [Residue from the distillation of crude phenanthrene boiling in the approximate range of 340 °C to 420 °C (644°F to 788°F). It consists predominantly of phenanthrene, anthracene and carbazole.]	310-169-5	122070-78-4	Carc. Cat. 2; R45	T R: 45 S: 53-45		►M2 — ◄ M
648-078-00-0	Distillates (coal tar), upper, fluorene-free; Wash Oil Redistillate; [A complex combination of hydrocarbons obtained by the crystallization of tar oil. It consists of aromatic polycyclic hydrocarbons, primarily diphenyl, dibenzofuran and acenaphthene.]	284-899-7	84989-10-6	Carc. Cat. 2; R45	T R: 45 S: 53-45		►M2 — ◄ M
648-079-00-6	Anthracene oil; Anthracene oil; [A complex combination of polycyclic aromatic hydrocarbons obtained from coal tar having an approximate distillation range of 300 °C ot 400 °C (572°F to 752°F). Composed primarily of phenanthrene, anthracene and carbazole.]	292-602-7	90640-80-5	Carc. Cat. 2; R45	T R: 45 S: 53-45		►M2 — ◄ M
▼M1 648-080-00-1	Residues (coal tar), creosote oil distn.; Wash Oil Redistillate; [The residue from the fractional distillation of wash oil boiling in the approximate range of 270 °C to 330 °C (518 °F to 626 °F). It consists predominantly of dinuclear aromatic and heterocyclic hydrocarbons.]	295-506-3	92061-93-3	Carc. Cat. 2; R45	T R: 45 S: 53-45		►M2 — ◄ M

▼B

Indekso Nr.	Tarptautinė cheminė identifikacija	EB Nr.	CAS Nr.	Klasifikacija	Ženklinimas	Ribinės koncentracijos	Pastabos
648-081-00-7	Tar, coal; Coal tar; [The by-product from the destructive distillation of coal. Almost black semisolid. A complex combination of aromatic hydrocarbons, phenolic compounds, nitrogen bases and thiophene.]	232-361-7	8007-45-2	Carc. Cat. 1; R45	T R: 45 S: 53-45		►M2 — ◄
648-082-00-2	Tar, coal, high-temp.; Coal tar; [The condensation product obtained by cooling, to approximately ambient temperature, the gas evolved in the high temperature (greater than 700 °C (1292°F)) destructive distillation of coal. A black viscous liquid denser than water. Composed primarily of a complex mixture of condensed ring aromatic hydrocarbons. May contain minor amounts of phenolic compounds and aromatic nitrogen bases.]	266-024-0	65996-89-6	Carc. Cat. 1; R45	T R: 45 S: 53-45		►M2 — ◄
648-083-00-8	Tar, coal, low-temp.; Coal oil; [The condensation product obtained by cooling, to approximately ambient temperature, the gas evolved in low temperature (less than 700 °C (1292°F)) destructive distillation of coal. A black viscous liquid denser than water. Composed primarily of condensed ring aromatic hydrocarbons, phenolic compounds, aromatic nitrogen bases, and their alkyl derivatives.]	266-025-6	65996-90-9	Carc. Cat. 1; R45	T R: 45 S: 53-45		►M2 — ◄

▼M1

Indekso Nr.	Tarptautinė cheminė identifikacija	EB Nr.	CAS Nr.	Klasifikacija	Ženklinimas	Ribinės koncentracijos	Pastabos
648-084-00-3	Distillates (coal), coke-oven light oil, naphthalene cut; Naphthalene Oil; [The complex combination of hydrocarbons obtained from prefractionation (continuous distillation) of coke oven light oil. It consists predominantly of naphthalene, coumarone and indene and boils above 148 °C (298 °F).]	285-076-5	85029-51-2	Carc. Cat. 2; R45 Muta. Cat. 2; R46	T R: 45-46 S: 53-45		►M2 — ◄ JM
648-085-00-9	Distillates (coal tar), naphthalene oils; Naphthalene Oil; [A complex combination of hydrocarbons obtained by the distillation of coal tar. It consists primarily of aromatic and other hydrocarbons, phenolic compounds and aromatic nitrogen compounds and distills in the approximate range of 200 °C to 250 °C (392 °F to 482 °F).]	283-484-8	84650-04-4	Carc. Cat. 2; R45 Muta. Cat. 2; R46	T R: 45-46 S: 53-45		►M2 — ◄ JM
648-086-00-4	Distillates (coal tar), naphthalene oils, naphthalene-low; Naphthalene Oil Redistillate; [A complex combination of hydrocarbons obtained by crystallization of naphthalene oil. Composed primarily of naphthalene, alkyl naphthalenes and phenolic compounds.]	284-898-1	84989-09-3	Carc. Cat. 2; R45 Muta. Cat. 2; R46	T R: 45-46 S: 53-45		►M2 — ◄ JM
648-087-00-X	Distillates (coal tar), naphthalene oil crystn. mother liquor; Naphthalene Oil Redistillate; [A complex combination of organic compounds obtained as a filtrate from the crystallization of the naphthalene fraction from coal tar and boiling in the range of approximately 200 °C to 230 °C (392 °F to 446 °F). Contains chiefly naphthalene, thio-naphthene and alkylnaphthalenes.]	295-310-8	91995-49-2	Carc. Cat. 2; R45 Muta. Cat. 2; R46	T R: 45-46 S: 53-45		►M2 — ◄ JM

▼M1

Indekso Nr.	Tarptautinė cheminė identifikacija	EB Nr.	CAS Nr.	Klasifikacija	Ženklinimas	Ribinės koncentracijos	Pastabos
648-088-00-5	Extract residues (coal), naphthalene oil, alk.; Naphthalene Oil Extract Residue; [A complex combination of hydrocarbons obtained from the alkali washing of naphthalene oil to remove phenolic compounds (tar acids). It is composed of naphthalene and alkyl naphthalenes.]	310-166-9	121620-47-1	Carc. Cat. 2; R45 Muta. Cat. 2; R46	T R: 45-46 S: 53-45		►M2 — ◄ JM
648-089-00-0	Extract residues (coal), naphthalene oil, alk., naphthalene-low; Naphthalene Oil Extract Residue; [A complex combination of hydrocarbons remaining after the removal of naphthalene from alkali-washed naphthalene oil by a crystallization process. It is composed primarily of naphthalene and alkyl naphthalenes.]	310-167-4	121620-48-2	Carc. Cat. 2; R45 Muta. Cat. 2; R46	T R: 45-46 S: 53-45		►M2 — ◄ JM
648-090-00-6	Distillates (coal tar), naphthalene oils, naphthalene-free, alk. exts.; Naphthalene Oil Extract Residue; [The oil remaining after the removal of phenolic compounds (tar acids) from drained naphthalene oil by an alkali wash. Composed primarily of naphthalene and alkyl naphthalenes.]	292-612-1	90640-90-7	Carc. Cat. 2; R45 Muta. Cat. 2; R46	T R: 45-46 S: 53-45		►M2 — ◄ JM
648-091-00-1	Extract residues (coal), naphthalene oil alk., distn. overheads; Naphthalene Oil Extract Residue; [The distillate from alkali-washed naphthalene oil having an approximate distillation range of 180 °C to 220 °C (356 °F to 428 °F). Composed primarily of naphthalene, alkylbenzenes, indene and indan.]	292-627-3	90641-04-6	Carc. Cat. 2; R45 Muta. Cat. 2; R46	T R: 45-46 S: 53-45		►M2 — ◄ JM

▼M1

Indekso Nr.	Tarptautinė cheminė identifikacija	EB Nr.	CAS Nr.	Klasifikacija	Ženklinimas	Ribinės koncentracijos	Pastabos
648-092-00-7	Distillates (coal tar), naphthalene oils, methylnaphthalene fraction; Methylnaphthalene Oil; [A distillate from the fractional distillation of high temperature coal tar. Composed primarily of substituted two ring aromatic hydrocarbons and aromatic nitrogen bases boiling in the range of approximately 225 °C to 255 °C (437 °F to 491 °F).]	309-985-4	101896-27-9	Carc. Cat. 2; R45 Muta. Cat. 2; R46	T R: 45-46 S: 53-45		►M2 — ◄ JM
648-093-00-2	Distillates (coal tar), naphthalene oils, indole-methylnaphthalene fraction; Methylnaphthalene Oil; [A distillate from the fractional distillation of high temperature coal tar. Composed primarily of indole and methylnaphthalene boiling in the range of approximately 235 °C to 255 °C (455 °F to 491 °F).]	309-972-3	101794-91-6	Carc. Cat. 2; R45 Muta. Cat. 2; R46	T R: 45-46 S: 53-45		►M2 — ◄ JM
648-094-00-8	Distillates (coal tar), naphthalene oils, acid exts.; Methylnaphthalene Oil Extract Residue; [A complex combination of hydrocarbons obtained by debasing the methylnaphthalene fraction obtained by the distillation of coal tar and boiling in the range of approximately 230 °C to 255 °C (446 °F to 491 °F). Contains chiefly 1(2)-methylnaphthalene, naphthalene, dimethylnaphthalene and biphenyl.]	295-309-2	91995-48-1	Carc. Cat. 2; R45 Muta. Cat. 2; R46	T R: 45-46 S: 53-45		►M2 — ◄ JM
648-095-00-3	Extract residues (coal), naphthalene oil alk., distn. residues; Methylnaphthalene Oil Extract Residue; [The residue from the distillation of alkali-washed naphthalene oil having an approximate distillation range of 220 °C to 300 °C (428 °F to 572 °F). Composed primarily of naphthalene, alkylnaphthalenes and aromatic nitrogen bases.]	292-628-9	90641-05-7	Carc. Cat. 2; R45 Muta. Cat. 2; R46	T R: 45-46 S: 53-45		►M2 — ◄ JM

▼M1

Indekso Nr.	Tarptautinė cheminė identifikacija	EB Nr.	CAS Nr.	Klasifikacija	Ženklinimas	Ribinės koncentracijos	Pastabos
648-096-00-9	Extract oils (coal), acidic, tar-base free; Methylnaphthalene Oil Extract Residue; [The extract oil boiling in the range of approximately 220 °C to 265 °C (428 °F to 509 °F) from coal tar alkaline extract residue produced by an acidic wash such as aqueous sulfuric acid after distillation to remove tar bases. Composed primarily of alkylnaphthalenes.]	284-901-6	84989-12-8	Carc. Cat. 2; R45 Muta. Cat. 2; R46	T R: 45-46 S: 53-45		►M2 — ◄ JM
648-097-00-4	Distillates (coal tar), benzole fraction, distn. residues; Wash Oil; [A complex combination of hydrocarbons obtained from the distillation of crude benzole (high temperature coal tar). It may be a liquid with the approximate distillation range of 150 °C to 300 °C (302 °F to 572 °F) or a semi-solid or solid with a melting point up to 70 °C (158 °F). It is composed primarily of naphthalene and alkyl naphthalenes.]	310-165-3	121620-46-0	Carc. Cat. 2; R45 Muta. Cat. 2; R46	T R: 45-46 S: 53-45		►M2 — ◄ JM
648-098-00-X	Creosote oil, acenaphthene fraction; Wash Oil; [A complex combination of hydrocarbons produced by the distillation of coal tar and boiling in the range of approximately 240 °C to 280 °C (464 °F to 536 °F). Composed primarily of acenaphthene, naphthalene and alkyl naphthalene.]	292-605-3	90640-84-9	Carc. Cat. 2; R45	T R: 45 S: 53-45		►M2 — ◄ M
648-099-00-5	Creosote oil; [A complex combination of hydrocarbons obtained by the distillation of coal tar. It consists primarily of aromatic hydrocarbons and may contain appreciable quantities of tar acids and tar bases. It distills at the approximate range of 200 °C to 325 °C (392 °F to 617 °F).]	263-047-8	61789-28-4	Carc. Cat. 2; R45	T R: 45 S: 53-45		►M2 — ◄ M

▼M1

Indekso Nr.	Tarptautinė cheminė identifikacija	EB Nr.	CAS Nr.	Klasifikacija	Ženklinimas	Ribinės koncentracijos	Pastabos
648-100-00-9	Creosote oil, high-boiling distillate; Wash Oil; [The high-boiling distillation fraction obtained from the high temperature carbonization of bituminous coal which is further refined to remove excess crystalline salts. It consists primarily of creosote oil with some of the normal polynuclear aromatic salts, which are components of coal tar distillates, removed. It is crystal free at approximately 5 °C (41 °F).]	274-565-9	70321-79-8	Carc. Cat. 2; R45	T R: 45 S: 53-45		►M2 — ◄ M
▼B 648-101-00-4	Creosote; [The distillate of coal tar produced by the high temperature carbonization of bituminous coal. It consists primarily of aromatic hydrocarbons, tar acids and tar bases.]	232-287-5	8001-58-9	Carc. Cat. 2; R45	T R: 45 S: 53-45		►M2 — ◄
▼M1 648-102-00-X	Extract residues (coal), creosote oil acid; Wash Oil Extract Residue; [A complex combination of hydrocarbons from the base-freed fraction from the distillation of coal tar, boiling in the range of approximately 250 °C to 280 °C (482 °F to 536 °F). It consists predominantly of biphenyl and isomeric diphenylnaphthalenes.]	310-189-4	122384-77-4	Carc. Cat. 2; R45	T R: 45 S: 53-45		►M2 — ◄ M
648-103-00-5	Anthracene oil, anthracene paste; Anthracene Oil Fraction; [The anthracene-rich solid obtained by the crystallization and centrifuging of anthracene oil. It is composed primarily of anthracene, carbazole and phenanthrene.]	292-603-2	90640-81-6	Carc. Cat. 2; R45 Muta. Cat. 2; R46	T R: 45-46 S: 53-45		►M2 — ◄ JM

▼M1

Indekso Nr.	Tarptautinė cheminė identifikacija	EB Nr.	CAS Nr.	Klasifikacija	Ženklinimas	Ribinės koncentracijos	Pastabos
648-104-00-0	Anthracene oil, anthracene-low; Anthracene Oil Fraction; [The oil remaining after the removal, by a crystallization process, of an anthracene-rich solid (anthracene paste) from anthracene oil. It is composed primarily of two, three and four membered aromatic compounds.]	292-604-8	90640-82-7	Carc. Cat. 2; R45 Muta. Cat. 2; R46	T R: 45-46 S: 53-45		►M2 — ◄ JM
648-105-00-6	Residues (coal tar), anthracene oil distn.; Anthracene Oil Fraction; [The residue from the fraction distillation of crude anthracene boiling in the approximate range of 340 °C to 400 °C (644 °F to 752 °F). It consists predominantly of tri- and polynuclear aromatic and heterocyclic hydrocarbons.]	295-505-8	92061-92-2	Carc. Cat. 2; R45 Muta. Cat. 2; R46	T R: 45-46 S: 53-45		►M2 — ◄ JM
648-106-00-1	Anthracene oil, anthracene paste, anthracene fraction; Anthracene Oil Fraction; [A complex combination of hydrocarbons from the distillation of anthracene obtained by the crystallization of anthracene oil from bituminous high temperature tar and boiling in the range of 330 °C to 350 °C (626 °F to 662 °F). It contains chiefly anthracene, carbazole and phenanthrene.]	295-275-9	91995-15-2	Carc. Cat. 2; R45 Muta. Cat. 2; R46	T R: 45-46 S: 53-45		►M2 — ◄ JM
648-107-00-7	Anthracene oil, anthracene paste, carbazole fraction; Anthracene Oil Fraction; [A complex combination of hydrocarbons from the distillation of anthracene obtained by crystallization of anthracene oil from bituminous coal high temperature tar and boiling in the approximate range of 350 °C to 360 °C (662 °F to 680 °F). It contains chiefly anthracene, carbazole and phenanthrene.]	295-276-4	91995-16-3	Carc. Cat. 2; R45 Muta. Cat. 2; R46	T R: 45-46 S: 53-45		►M2 — ◄ JM

▼M1

Indekso Nr.	Tarptautinė cheminė identifikacija	EB Nr.	CAS Nr.	Klasifikacija	Ženklinimas	Ribinės koncentracijos	Pastabos
648-108-00-2	Anthracene oil, anthracene paste, distn. lights; Anthracene Oil Fraction; [A complex combination of hydrocarbons from the distillation of anthracene obtained by crystallization of anthracene oil from bituminous high temperature tar and boiling in the range of approximately 290 °C to 340 °C (554 °F to 644 °F). It contains chiefly trinuclear aromatics and their dihydro derivatives.]	295-278-5	91995-17-4	Carc. Cat. 2; R45 Muta. Cat. 2; R46	T R: 45-46 S: 53-45		►M2 — ◄ JM
648-109-00-8	Tar oils, coal, low-temp.; Tar Oil, high boiling; [A distillate from low-temperature coal tar. Composed primarily of hydrocarbons, phenolic compounds and aromatic nitrogen bases boiling in the range of approximately 160 °C to 340 °C (320 °F to 644 °F).]	309-889-2	101316-87-4	Carc. Cat. 2; R45 Muta. Cat. 2; R46	T R: 45-46 S: 53-45		►M2 — ◄ JM
648-110-00-3	Extract residues (coal), low temp. coal atar alk.; [The residue from low temperature coal tar oils after an alkaline wash, such as aqueous sodium hydroxide, to remove crude coal tar acids. Composed primarily of hydrocarbons and aromatic nitrogen bases.]	310-191-5	122384-78-5	Carc. Cat. 2; R45 Muta. Cat. 2; R46	T R: 45-46 S: 53-45		►M2 — ◄ JM
648-111-00-9	Phenols, ammonia liquor ext.; Alkaline Extract; [The combination of phenols extracted, using isobutyl acetate, from the ammonia liquor condensed from the gas evolved in low-temperature (less than 700 °C (1 292 °F)) destructive distillation of coal. It consists predominantly of a reaction mass of monohydric and dihydric phenols.]	284-881-9	84988-93-2	Carc. Cat. 2; R45 Muta. Cat. 2; R46	T R: 45-46 S: 53-45		►M2 — ◄ JM

▼M1

Indekso Nr.	Tarptautinė cheminė identifikacija	EB Nr.	CAS Nr.	Klasifikacija	Ženklinimas	Ribinės koncentracijos	Pastabos
648-112-00-4	Distillates (coal tar), light oils, alk. exts.; Alkaline Extract; [The aqueous extract from carbolic oil produced by an alkaline wash such as aqueous sodium hydroxide. Composed primarily of the alkali salts of various phenolic compounds.]	292-610-0	90640-88-3	Carc. Cat. 2; R45 Muta. Cat. 2; R46	T R: 45-46 S: 53-45		►M2 — ◄ JM
648-113-00-X	Extracts, coal tar oil alk.; Alkaline Extract; [The extract from coal tar oil produced by an alkaline wash such as aqueous sodium hydroxide. Composed primarily of the alkali salts of various phenolic compounds.]	266-017-2	65996-83-0	Carc. Cat. 2; R45 Muta. Cat. 2; R46	T R: 45-46 S: 53-45		►M2 — ◄ JM
648-114-00-5	Distillates (coal tar), naphthalene oils, alk. exts.; Alkaline Extract; [The aqueous extract from naphthalene oil produced by an alkaline wash such as aqueous sodium hydroxide. Composed primarily of the alkali salts of various phenolic compounds.]	292-611-6	90640-89-4	Carc. Cat. 2; R45 Muta. Cat. 2; R46	T R: 45-46 S: 53-45		►M2 — ◄ JM
648-115-00-0	Extract residues (coal), tar oil alk., carbonated, limed; Crude Phenols; [The product obtained by treatment of coal tar oil alkaline extract with CO_2 and CaO. Composed primarily of $CaCO_3$, $Ca(OH)_2$, Na_2CO_3 and other organic and inorganic impurities.]	292-629-4	90641-06-8	Carc. Cat. 2; R45 Muta. Cat. 2; R46	T R: 45-46 S: 53-45		►M2 — ◄ JM
648-116-00-6	Tar acids, coal, crude; Crude Phenols; [The reaction product obtained by neutralizing coal tar oil alkaline extract with an acidic solution, such as aqueous sulfuric acid, or gaseous carbon dioxide, to obtain the free acids. Composed primarily of tar acids such as phenol, cresols, and xylenols.]	266-019-3	65996-85-2	Carc. Cat. 2; R45 Muta. Cat. 2; R46	T R: 45-46 S: 53-45		►M2 — ◄ JM

▼M1

Indekso Nr.	Tarptautinė cheminė identifikacija	EB Nr.	CAS Nr.	Klasifikacija	Ženklinimas	Ribinės koncentracijos	Pastabos
648-117-00-1	Tar acids, brown-coal, crude; Crude Phenols; [An acidified alkaline extract of brown coal tar distillate. Composed primarily of phenol and phenol homologs.]	309-888-7	101316-86-3	Carc. Cat. 2; R45 Muta. Cat. 2; R46	T R: 45-46 S: 53-45		►M2 — ◄ JM
648-118-00-7	Tar acids, brown-coal gasification; Crude Phenols; [A complex combination of organic compounds obtained from brown coal gasification. Composed primarily of C_{6-10} hydroxy aromatic phenols and their homologs.]	295-536-7	92062-22-1	Carc. Cat. 2; R45 Muta. Cat. 2; R46	T R: 45-46 S: 53-45		►M2 — ◄ JM
648-119-00-2	Tar acids, distn. residues; Distillate Phenols; [A residue from the distillation of crude phenol from coal. It consists predominantly of phenols having carbon numbers in the range of C_8 through C_{10} with a softening point of 60 °C to 80 °C (140 °F to 176 °F).]	306-251-5	96690-55-0	Carc. Cat. 2; R45 Muta. Cat. 2; R46	T R: 45-46 S: 53-45		►M2 — ◄ JM
648-120-00-8	Tar acids, methylphenol fraction; Distillate Phenols; [The fraction of tar acid rich in 3- and 4-methylphenol, recovered by distillation of low-temperature coal tar crude tar acids.]	284-892-9	84989-04-8	Carc. Cat. 2; R45 Muta. Cat. 2; R46	T R: 45-46 S: 53-45		►M2 — ◄ JM
648-121-00-3	Tar acids, polyalkylphenol fraction; Distillate Phenols; [The fraction of tar acids, recovered by distillation of low-temperature coal tar crude tar acids, having an approximate boiling range of 225 °C to 320 °C (437 °F to 608 °F). Composed primarily of polyalkylphenols.]	284-893-4	84989-05-9	Carc. Cat. 2; R45 Muta. Cat. 2; R46	T R: 45-46 S: 53-45		►M2 — ◄ JM

▼M1

Indekso Nr.	Tarptautinė cheminė identifikacija	EB Nr.	CAS Nr.	Klasifikacija	Ženklinimas	Ribinės koncentracijos	Pastabos
648-122-00-9	Tar acids, xylenol fraction; Distillate Phenols; [The fraction of tar acids, rich in 2,4- and 2,5-dimethylphenol, recovered by distillation of low-temperature coal tar crude tar acids.]	284-895-5	84989-06-0	Carc. Cat. 2; R45 Muta. Cat. 2; R46	T R: 45-46 S: 53-45		►M2 — ◄ JM
648-123-00-4	Tar acids, ethylphenol fraction; Distillate Phenols; [The fraction of tar acids, rich in 3- and 4-ethylphenol, recovered by distillation of low-temperature coal tar crude tar acids.]	284-891-3	84989-03-7	Carc. Cat. 2; R45 Muta. Cat. 2; R46	T R: 45-46 S: 53-45		►M2 — ◄ JM
648-124-00-X	Tar acids, 3,5-xylenol fraction; Distillate Phenols; [The fraction of tar acids, rich in 3,5-dimethylphenol, recovered by distillation of low-temperature coal tar acids.]	284-896-0	84989-07-1	Carc. Cat. 2; R45 Muta. Cat. 2; R46	T R: 45-46 S: 53-45		►M2 — ◄ JM
648-125-00-5	Tar acids, residues, distillates, first-cut; Distillate Phenols; [The residue from the distillation in the range of 235 °C to 355 °C (481 °F to 697 °F) of light carbolic oil.]	270-713-1	68477-23-6	Carc. Cat. 2; R45 Muta. Cat. 2; R46	T R: 45-46 S: 53-45		►M2 — ◄ JM
648-126-00-0	Tar acids, cresylic, residues; Distillate Phenols; [The residue from crude coal tar acids after removal of phenol, cresols, xylenols and any higher boiling phenols. A black solid with a melting point approximately 80 °C (176 °F). Composed primarily of polyalkylphenols, resin gums, and inorganic salts.]	271-418-0	68555-24-8	Carc. Cat. 2; R45 Muta. Cat. 2; R46	T R: 45-46 S: 53-45		►M2 — ◄ JM
648-127-00-6	Phenols, C_{9-11}; Distillate Phenols	293-435-2	91079-47-9	Carc. Cat. 2; R45 Muta. Cat. 2; R46	T R: 45-46 S: 53-45		►M2 — ◄ JM

▼M1

Indekso Nr.	Tarptautinė cheminė identifikacija	EB Nr.	CAS Nr.	Klasifikacija	Ženklinimas	Ribinės koncentracijos	Pastabos
648-128-00-1	Tar acids, cresylic; Distillate Phenols; [A complex combination of organic compounds obtained from brown coal and boiling in the range of approximately 200 °C to 230 °C (392 °F to 446 °F). It contains chiefly phenols and pyridine bases.]	295-540-9	92062-26-5	Carc. Cat. 2; R45 Muta. Cat. 2; R46	T R: 45-46 S: 53-45		►M2 — ◄ JM
648-129-00-7	Tar acids, brown-coal, C_2-alkylphenol fraction; Distillate Phenols; [The distillate from the acidification of alkaline washed lignite tar distillate boiling in the range of approximately 200 °C to 230 °C (392 °F to 446 °F). Composed primarily of *m*- and *p*-ethylphenol as well as cresols and xylenols.]	302-662-9	94114-29-1	Carc. Cat. 2; R45 Muta. Cat. 2; R46	T R: 45-46 S: 53-45		►M2 — ◄ JM
648-130-00-2	Extract oils (coal), naphthalene oils; Acid Extract; [The aqueous extract produced by an acidic wash of alkali-washed naphthalene oil. Composed primarily of acid salts of various aromatic nitrogen bases including pyridine, quinoline and their alkyl derivatives.]	292-623-1	90641-00-2	Carc. Cat. 2; R45 Muta. Cat. 2; R46	T R: 45-46 S: 53-45		►M2 — ◄ JM
648-131-00-8	Tar bases, quinoline derivs.; Distillate Bases	271-020-7	68513-87-1	Carc. Cat. 2; R45 Muta. Cat. 2; R46	T R: 45-46 S: 53-45		►M2 — ◄ JM
648-132-00-3	Tar bases, coal, quinoline derivs. fraction; Distillate Bases	274-560-1	70321-67-4	Carc. Cat. 2; R45 Muta. Cat. 2; R46	T R: 45-46 S: 53-45		►M2 — ◄ JM

▼M1

Indekso Nr.	Tarptautinė cheminė identifikacija	EB Nr.	CAS Nr.	Klasifikacija	Ženklinimas	Ribinės koncentracijos	Pastabos
648-133-00-9	Tar bases, coal, distn. residues; Distillate Bases; [The distillation residue remaining after the distillation of the neutralized, acid-extracted base-containing tar fractions obtained by the distillation of coal tars. It contains chiefly aniline, collidines, quinoline and quinoline derivatives and toluidines.]	295-544-0	92062-29-8	Carc. Cat. 2; R45 Muta. Cat. 2; R46	T R: 45-46 S: 53-45		►M2 — ◄ JM
648-134-00-4	Hydrocarbon oils, arom., mixed with polyethylene and polypropylene, pyrolyzed, light oil fraction; Heat Treatment Products; [The oil obtained from the heat treatment of a polyethylene/polypropylene reaction mass with coal tar pitch or aromatic oils. It consists predominantly of benzene and its homologs boiling in a range of approximately 70 °C to 120 °C (158 °F to 248 °F).]	309-745-9	100801-63-6	Carc. Cat. 2; R45 Muta. Cat. 2; R46	T R: 45-46 S: 53-45		►M2 — ◄ JM
648-135-00-X	Hydrocarbon oils, arom., mixed with polyethylene, pyrolyzed, light oil fraction; Heat Treatment Products; [The oil obtained from the heat treatment of polyethylene with coal tar pitch or aromatic oils. It consists predominantly of benzene and its homologs boiling in a range of 70 °C to 120 °C (158 °F to 248 °F).]	309-748-5	100801-65-8	Carc. Cat. 2; R45 Muta. Cat. 2; R46	T R: 45-46 S: 53-45		►M2 — ◄ JM
648-136-00-5	Hydrocarbon oils, arom., mixed with polystyrene, pyrolyzed, light oil fraction; Heat Treatment Products; [The oil obtained from the heat treatment of polystyrene with coal tar pitch or aromatic oils. It consists predominantly of benzene and its homologs boiling in a range of approximately 70 °C to 210 °C (158 °F to 410 °F).]	309-749-0	100801-66-9	Carc. Cat. 2; R45 Muta. Cat. 2; R46	T R: 45-46 S: 53-45		►M2 — ◄ JM

▼M1

Indekso Nr.	Tarptautinė cheminė identifikacija	EB Nr.	CAS Nr.	Klasifikacija	Ženklinimas	Ribinės koncentracijos	Pastabos
648-137-00-0	Extract residues (coal), tar oil alk., naphthalene distn. residues; Naphthalene Oil Extract Residue; [The residue obtained from chemical oil extracted after the removal of naphthalene by distillation composed primarily of two to four membered condensed ring aromatic hydrocarbons and aromatic nitrogen bases.]	277-567-8	73665-18-6	Carc. Cat. 2; R45 Muta. Cat. 2; R46	T R: 45-46 S: 53-45		►M2 — ◄ JM
648-138-00-6	Creosote oil, low-boiling distillate; Wash Oil; [The low-boiling distillation fraction obtained from the high temperature carbonization of bituminous coal, which is further refined to remove excess crystalline salts. It consists primarily of creosote oil with some of the normal polynuclear aromatic salts, which are components of coal tar distillate, removed. It is crystal free at approximately 38 °C (100 °F).]	274-566-4	70321-80-1	Carc. Cat. 2; R45	T R: 45 S: 53-45		►M2 — ◄ M
648-139-00-1	Tar acids, cresylic, sodium salts, caustic solns.; Alkaline Extract	272-361-4	68815-21-4	Carc. Cat. 2; R45 Muta. Cat. 2; R46	T R: 45-46 S: 53-45		►M2 — ◄ JM
648-140-00-7	Extract oils (coal), tar base; Acid Extract; [The extract from coal tar oil alkaline extract residue produced by an acidic wash such as aqueous sulfuric acid after distillation to remove naphthalene. Composed primarily of the acid salts of various aromatic nitrogen bases including pyridine, quinoline, and their alkyl derivatives.]	266-020-9	65996-86-3	Carc. Cat. 2; R45 Muta. Cat. 2; R46	T R: 45-46 S: 53-45		►M2 — ◄ JM

▼M1

Indekso Nr.	Tarptautinė cheminė identifikacija	EB Nr.	CAS Nr.	Klasifikacija	Ženklinimas	Ribinės koncentracijos	Pastabos
648-141-00-2	Tar bases, coal, crude; Crude Tar Bases; [The reaction product obtained by neutralizing coal tar base extract oil with an alkaline solution, such as aqueous sodium hydroxide, to obtain the free bases. Composed primarily of such organic bases as acridine, phenanthridine, pyridine, quinoline and their alkyl derivatives.]	266-018-8	65996-84-1	Carc. Cat. 2; R45 Muta. Cat. 2; R46	T R: 45-46 S: 53-45		►M2 — ◄ JM
▼B 648-142-00-8	Residues (coal), liq. solvent extn.; [A cohesive powder composed of coal mineral matter and undissolved coal remaining after extraction of coal by a liquid solvent.]	302-681-2	94114-46-2	Carc. Cat. 2; R45	T R: 45 S: 53-45		►M2 — ◄ M
648-143-00-3	Coal liquids, liq. solvent extn. soln.; [The product obtained by filtration of coal mineral matter and undissolved coal from coal extract solution produced by digesting coal in a liquid solvent. A black, viscous, highly complex liquid combination composed primarily of aromatic and partly hydro-genated aromatic hydrocarbons, aromatic nitrogen compounds, aromatic sulfur compounds, phenolic and other aromatic oxygen compounds and their alkyl derivatives.]	302-682-8	94114-47-3	Carc. Cat. 2; R45	T R: 45 S: 53-45		►M2 — ◄ M
648-144-00-9	Coal liquids, liq. solvent extn.; [The substantially solvent-free product obtained by the distillation of the solvent from filtered coal extract solution produced by digesting coal in a liquid solvent. A black semi-solid, composed primarily of a complex combination of condensed-ring aromatic hydrocarbons, aromatic nitrogen compounds, aromatic sulfur compounds, phenolic compounds and other aromatic oxygen compounds, and their alkyl derivatives.]	302-683-3	94114-48-4	Carc. Cat. 2; R45	T R: 45 S: 53-45		►M2 — ◄ M

▼B

Indekso Nr.	Tarptautinė cheminė identifikacija	EB Nr.	CAS Nr.	Klasifikacija	Ženklinimas	Ribinės koncentracijos	Pastabos
648-145-00-4	Tar brown-coal; [An oil distilled from brown-coal tar. Composed primarily of aliphatic, naphthenic and one- to three-ring aromatic hydrocarbons, their alkyl derivates, heteroaromatics and one- and two-ring phenols boiling in the range of approximately 150 °C to 360 °C (302°F to 680°F).]	309-885-0	101316-83-0	Carc. Cat. 1; R45	T R: 45 S: 53-45		►M2 — ◄
648-146-00-X	Tar, brown-coal, low-temp.; [A tar obtained from low temperature carbonization and low temperature gasification of brown coal. Composed primarily of aliphatic, naphthenic and cyclic aromatic hydrocarbons, heteroaromatic hydrocarbons and cyclic phenols.]	309-886-6	101316-84-1	Carc. Cat. 1; R45	T R: 45 S: 53-45		►M2 — ◄
▼M1 648-147-00-5	Light oil (coal), coke-oven; Crude benzole; [The volatile organic liquid extracted from the gas evolved in the high temperature (greater than 700 °C (1 292 °F)) destructive distillation of coal. Composed primarily of benzene, toluene, and xylenes. May contain other minor hydrocarbon constituents.]	266-012-5	65996-78-3	Carc. Cat. 2; R45 Muta. Cat. 2; R46	T R: 45-46 S: 53-45		►M2 — ◄ J
648-148-00-0	Distillates (coal), liq. solvent extn., primary; [The liquid product of condensation of vapors emitted during the digestion of coal in a liquid solvent and boiling in the range of approximately 30 °C to 300 °C (86 °F to 572 °F). Composed primarily of partly hydrogenated condensed-ring aromatic hydrocarbons, aromatic compounds containing nitrogen, oxygen and sulfur, and their alkyl derivatives having carbon numbers predominantly in the range of C_4 through C_{14}.]	302-688-0	94114-52-0	Carc. Cat. 2; R45 Muta. Cat. 2; R46	T R: 45-46 S: 53-45		►M2 — ◄ J

▼M1

Indekso Nr.	Tarptautinė cheminė identifikacija	EB Nr.	CAS Nr.	Klasifikacija	Ženklinimas	Ribinės koncentracijos	Pastabos
648-149-00-6	Distillates (coal), solvent extn., hydrocracked; [Distillate obtained by hydrocracking of coal extract or solution produced by the liquid solvent extraction or supercritical gas extraction processes and boiling in the range of approximately 30 °C to 300 °C (86 °F to 572 °F). Composed primarily of aromatic, hydrogenated aromatic and naphthenic compounds, their alkyl derivatives and alkanes with carbon numbers predominantly in the range of C_4 through C_{14}. Nitrogen, sulfur and oxygen-containing aromatic and hydrogenated aromatic compounds are also present.]	302-689-6	94114-53-1	Carc. Cat. 2; R45 Muta. Cat. 2; R46	T R: 45-46 S: 53-45		►M2 J ◄
648-150-00-1	Naphtha (coal), solvent extn., hydrocracked; [Fraction of the distillate obtained by hydrocracking of coal extract or solution produced by the liquid solvent extraction or supercritical gas extraction processes and boiling in the range of approximately 30 °C to 180 °C (86 °F to 356 °F). Composed primarily of aromatic, hydrogenated aromatic and naphthenic compounds, their alkyl derivatives and alkanes with carbon numbers predominantly in the range of C_4 to C_9. Nitrogen, sulfur and oxygen-containing aromatic and hydrogenated aromatic compounds are also present.]	302-690-1	94114-54-2	Carc. Cat. 2; R45 Muta. Cat. 2; R46	T R: 45-46 S: 53-45		►M2 J ◄

▼B

648-151-00-7	Gasoline, coal solvent extn., hydrocracked naphtha;	302-691-7	94114-55-3	Carc. Cat. 2; R45	T R: 45 S: 53-45		►M2 ◄

▼B

Indekso Nr.	Tarptautinė cheminė identifikacija	EB Nr.	CAS Nr.	Klasifikacija	Ženklinimas	Ribinės koncentracijos	Pastabos
	[Motor fuel produced by the reforming of the refined naphtha fraction of the products of hydrocracking of coal extract or solution produced by the liquid solvent extraction or supercritical gas extraction processes and boiling in the range of approximately 30 °C to 180 °C (86°F to 356°F). Composed primarily of aromatic and naphthenic hydrocarbons, their alkyl derivatives and alkyl hydrocarbons having carbon numbers in the range of C_4 through C_9.]						
▼M1							
648-152-00-2	Distillates (coal), solvent extn., hydrocracked middle; [Distillate obtained from the hydrocracking of coal extract or solution produced by the liquid solvent extraction or supercritical gas extraction processes and boiling in the range of approximately 180 °C to 300 °C (356 °F to 572 °F. Composed primarily of two-ring aromatic, hydrogenated aromatic and naphthenic compounds, their alkyl derivatives and alkanes having carbon numbers predominantly in the range of C_9 through C_{14}. Nitrogen, sulfur and oxygen-containing compounds are also present.]	302-692-2	94114-56-4	Carc. Cat. 2; R45 Muta. Cat. 2; R46	T R: 45-46 S: 53-45		►M2 J ◄
648-153-00-8	Distillates (coal), solvent extn., hydrocracked hydrogenated middle; [Distillate from the hydrogenation of hydrocracked middle distillate from coal extract or solution produced by the liquid solvent extraction or supercritical gas extraction processes and boiling in the range of approximately 180 °C to 280 °C (356 °F to 536 °F). Composed primarily of hydrogenated two- ring carbon compounds and their alkyl derivatives having carbon numbers predominantly in the range of C_9 through C_{14}.]	302-693-8	94114-57-5	Carc. Cat. 2; R45 Muta. Cat. 2; R46	T R: 45-46 S: 53-45		►M2 J ◄

▼B

Indekso Nr.	Tarptautinė cheminė identifikacija	EB Nr.	CAS Nr.	Klasifikacija	Ženklinimas	Ribinės koncentracijos	Pastabos
648-154-00-3	Fuels, jet aircraft, coal solvent extn., hydrocracked hydrogenated; [Jet engine fuel produced by hydrogenation of the middle distillate fraction of the products of hydrocracking of coal extract or solution produced by the liquid solvent extraction or supercritical gas extraction processes and boiling in the range of approximately 180 °C to 225 °C (356°F to 473°F). Composed primarily of hydrogenated two-ring hydrocarbons and their alkyl derivatives having carbon numbers predominantly in the range of C_{10} through C_{12}.]	302-694-3	94114-58-6	Carc. Cat. 3; R40	Xn R: 40 S: (2-)36/37		►M2 — ◄
648-155-00-9	Fuels, diesel, coal solvent extn., hydrocracked hydrogenated; [Diesel engine fuel produced by the hydrogenation of the middle distillate fraction of the products of hydrocracking of coal extract or solution produced by the liquid solvent extraction or supercritical gas extraction processes and boiling in the range of approximately 200 °C to 280 °C (392°F to 536°F). Composed primarily of hydrogenated two-ring hydrocarbons and their alkyl derivatives having carbon numbers predominantly in the range of C_{11} through C_{14}.]	302-695-9	94114-59-7	Carc. Cat. 3; R40	Xn R: 40 S: (2-)36/37		►M2 — ◄
▼M1 648-156-00-4	Light oil (coal), semi-coking process; Fresh oil; [The volatile organic liquid condensed from the gas evolved in the low-temperature (less than 700 °C (1 292 °F)) destructive distillation of coal. Composed primarily of C_{6-10} hydrocarbons.]	292-635-7	90641-11-5	Carc. Cat. 2; R45 Muta. Cat. 2; R46	T R: 45-46 S: 53-45		►M2 — ◄ J

▼B

Indekso Nr.	Tarptautinė cheminė identifikacija	EB Nr.	CAS Nr.	Klasifikacija	Ženklinimas	Ribinės koncentracijos	Pastabos
649-001-00-3	Extracts (petroleum), light naphthenic distillate solvent	265-102-1	64742-03-6	Carc. Cat. 2; R45	T R: 45 S: 53-45		►M2 — ◄
649-002-00-9	Extracts (petroleum), heavy paraffinic distillate solvent	265-103-7	64742-04-7	Carc. Cat. 2; R45	T R: 45 S: 53-45		►M2 — ◄
649-003-00-4	Extracts (petroleum), light paraffinic distillate solvent	265-104-2	64742-05-8	Carc. Cat. 2; R45	T R: 45 S: 53-45		►M2 — ◄
649-004-00-X	Extracts (petroleum), heavy naphthenic distillate solvent	265-111-0	64742-11-6	Carc. Cat. 2; R45	T R: 45 S: 53-45		►M2 — ◄
649-005-00-5	Extracts (petroleum), light vacuum gas oil solvent	295-341-7	91995-78-7	Carc. Cat. 2; R45	T R: 45 S: 53-45		►M2 — ◄
649-006-00-0	hydrocarbons C_{26-55}, arom-rich	307-753-7	97722-04-8	Carc. Cat. 2; R45	T R: 45 S: 53-45		►M2 — ◄
649-007-00-6	fatty acids, tall-oil, reaction products with iminodiethanol and boric acid	400-160-5	—	Xi; R38 N; R51-53	Xi; N R: 38-51/53 S: (2-)28-37-61		
649-008-00-1	Residues (petroleum), atm. tower; Heavy Fuel oil; [A complex residuum from the atmospheric distillation of crude oil. It consists of hydrocarbons having carbon numbers predominantly greater than C_{20} and boiling above approximately 350 °C (662°F). This stream is likely to contain 5 wt. % or more of 4- to 6-membered condensed ring aromatic hydrocarbons.]	265-045-2	64741-45-3	Carc. Cat. 2; R45	T R: 45 S: 53-45		►M2 — ◄

▼B

Indekso Nr.	Tarptautinė cheminė identifikacija	EB Nr.	CAS Nr.	Klasifikacija	Ženklinimas	Ribinės koncentracijos	Pastabos
649-009-00-7	Gas oils (petroleum), heavy vacuum; Heavy Fuel oil; [A complex combination of hydrocarbons produced by the vacuum distillation of the residuum from atmospheric distillation of crude oil. It consists of hydrocarbons having carbon numbers predominantly in the range of C_{20} through C_{50} and boiling in the range of approximately 350 °C to 600 °C (662°F to 1112°F). This stream is likely to contain 5 wt. % or more of 4-to 6-membered condensed ring aromatic hydrocarbons.]	265-058-3	64741-57-7	Carc. Cat. 2; R45	T R: 45 S: 53-45		►M2 — ◄
649-010-00-2	Distillates (petroleum), heavy catalytic cracked; Heavy Fuel oil; [A complex combination of hydrocarbons produced by the distillation of products from a catalytic cracking process. It consists of hydrocarbons having carbon numbers predominantly in the range of C_{15} through C_{35} and boiling in the range of approximately 260 °C to 500 °C (500°F to 932°F). This stream is likely to contain 5 wt. % or more of 4- to 6-membered condensed ring aromatic hydrocarbons.]	265-063-0	64741-61-3	Carc. Cat. 2; R45	T R: 45 S: 53-45		►M2 — ◄
649-011-00-8	Clarified oils (petroleum), catalytic cracked; Heavy Fuel oil; [A complex combination of hydrocarbons produced as the residual fraction from distillation of the products from a catalytic cracking process. It consists of hydrocarbons having carbon numbers predominantly greater than C_{20} and boiling above approximately 350 °C (662°F). This stream is likely to contain 5 wt. % or more of 4- to 6-membered condensed ring aromatic hydrocarbons.]	265-064-6	64741-62-4	Carc. Cat. 2; R45	T R: 45 S: 53-45		►M2 — ◄

▼B

Indekso Nr.	Tarptautinė cheminė identifikacija	EB Nr.	CAS Nr.	Klasifikacija	Ženklinimas	Ribinės koncentracijos	Pastabos
649-012-00-3	Residues (petroleum), hydrocracked; Heavy Fuel oil; [A complex combination of hydrocarbons produced as the residual fraction from distillation of the products of a hydrocracking process. It consists of hydrocarbons having carbon numbers predominantly greater than C_{20} and boiling above approximately 350 °C (662°F).]	265-076-1	64741-75-9	Carc. Cat. 2; R45	T R: 45 S: 53-45		►M2 — ◄
649-013-00-9	Residues (petroleum), thermal cracked; Heavy Fuel oil; [A complex combination of hydrocarbons produced as the residual fraction from distillation of the product from a thermal cracking process. It consists predominantly of unsaturated hydrocarbons having carbon numbers predominantly greater than C_{20} and boiling above approximately 350 °C (662°F). This stream is likely to contain 5 wt. % or more of 4- to 6-membered condensed ring aromatic hydrocarbons.]	265-081-9	64741-80-6	Carc. Cat. 2; R45	T R: 45 S: 53-45		►M2 — ◄
649-014-00-4	Distillates (petroleum), heavy thermal cracked; Heavy Fuel oil; [A complex combination of hydrocarbons from the distillation of the products from a thermal cracking process. It consists predominantly of unsaturated hydrocarbons having carbon numbers predominantly in the range of C_{15} through C_{36} and boiling in the range of approximately 260 °C to 480 °C (500°F to 896°F). This stream is likely to contain 5 wt. % or more of 4- to 6-membered condensed ring aromatic hydrocarbons.]	265-082-4	64741-81-7	Carc. Cat. 2; R45	T R: 45 S: 53-45		►M2 — ◄

▼B

Indekso Nr.	Tarptautinė cheminė identifikacija	EB Nr.	CAS Nr.	Klasifikacija	Ženklinimas	Ribinės koncentracijos	Pastabos
649-015-00-X	Gas oils (petroleum), hydrotreated vacuum; Heavy Fuel oil; [A complex combination of hydrocarbons obtained by treating a petroleum fraction with hydrogen in the presence of a catalyst. It consists of hydrocarbons having carbon numbers predominantly in the range of C_{13} through C_{50} and boiling in the range of approximately 230 °C to 600 °C (446°F to 1112°F). This stream is likely to contain 5 wt.% or more of 4- to 6-membered condensed ring aromatic hydrocarbons.]	265-162-9	64742-59-2	Carc. Cat. 2; R45	T R: 45 S: 53-45		►M2 — ◄
649-016-00-5	Residues (petroleum), hydrodesulfurized atmospheric tower; Heavy Fuel oil; [A complex combination of hydrocarbons obtained by treating an atmospheric tower residuum with hydrogen in the presence of a catalyst under conditions primarily to remove organic sulfur compounds. It consists of hydrocarbons having carbon numbers predominantly greater than C_{20} and boiling above approximately 350 °C (662°F). This stream is likely to contain 5 wt. % or more of 4- to 6-membered condensed ring aromatic hydrocarbons.]	265-181-2	64742-78-5	Carc. Cat. 2; R45	T R: 45 S: 53-45		►M2 — ◄
649-017-00-0	Gas oils (petroleum), hydrodesulfurized heavy vacuum; Heavy Fuel oil; [A complex combination of hydrocarbons obtained from a catalytic hydrodesulfurization process. It consists of hydrocarbons having carbon numbers predominantly in the range of C_{20} through C_{50} and boiling in the range of approximately 350 °C to 600 °C (662°F to 1112 °C). This stream is likely to contain 5 wt. % or more of 4- to 6-membered condensed ring aromatic hydrocarbons.]	265-189-6	64742-86-5	Carc. Cat. 2; R45	T R: 45 S: 53-45		►M2 — ◄

▼B

Indekso Nr.	Tarptautinė cheminė identifikacija	EB Nr.	CAS Nr.	Klasifikacija	Ženklinimas	Ribinės koncentracijos	Pastabos
649-018-00-6	Residues (petroleum), steam-cracked; Heavy Fuel oil; [A complex combination of hydrocarbons obtained as the residual fraction from the distillation of the products of a steam cracking process (including steam cracking to produce ethylene). It consists predominantly of unsaturated hydrocarbons having carbon numbers predominantly greater than C_{14} and boiling above approximately 260 °C (500°F). This stream is likely to contain 5 wt. % or more of 4- to 6-membered condensed ring aromatic hydrocarbons.]	265-193-8	64742-90-1	Carc. Cat. 2; R45	T R: 45 S: 53-45		►M2 — ◄
649-019-00-1	Residues (petroleum), atmospheric; Heavy Fuel oil; [A complex residuum from atmospheric distillation of crude oil. It consists of hydrocarbons having carbon numbers predominantly greater than C_{11} and boiling above approximately 200 °C (392°F). This stream is likely to contain 5 wt. % or more of 4-to 6-membered condensed ring aromatic hydrocarbons.]	269-777-3	68333-22-2	Carc. Cat. 2; R45	T R: 45 S: 53-45		►M2 — ◄
649-020-00-7	Clarified oils (petroleum), hydrodesulfurized catalytic cracked; Heavy Fuel oil; [A complex combination of hydrocarbons obtained by treating catalytic cracked clarified oil with hydrogen to convert organic sulfur to hydrogen sulfide which is removed. It consists of hydrocarbons having carbon numbers predominantly greater than C_{20} and boiling above approximately 350 °C (662°F). This stream is likely to contain 5 wt. % or more of 4-to 6-membered condensed ring aromatic hydrocarbons.]	269-782-0	68333-26-6	Carc. Cat. 2; R45	T R: 45 S: 53-45		►M2 — ◄

▼B

Indekso Nr.	Tarptautinė cheminė identifikacija	EB Nr.	CAS Nr.	Klasifikacija	Ženklinimas	Ribinės koncentracijos	Pastabos
649-021-00-2	Distillates (petroleum), hydrodesulfurized intermediate catalytic cracked; Heavy Fuel oil; [A complex combination of hydrocarbons obtained by treating intermediate catalytic cracked distillates with hydrogen to convert organic sulfur to hydrogen sulfide which is removed. It consists of hydrocarbons having carbon numbers predominantly in the range of C_{11} through C_{30} and boiling in the range of approximately 205 °C to 450 °C (401°F to 842°F). It contains a relatively large proportion of tricyclic aromatic hydrocarbons.]	269-783-6	68333-27-7	Carc. Cat. 2; R45	T R: 45 S: 53-45		►M2 — ◄
649-022-00-8	Distillates (petroleum), hydrodesulfurized heavy catalytic cracked; Heavy Fuel oil; [A complex combination of hydrocarbons obtained by treatment of heavy catalytic cracked distillates with hydrogen to convert organic sulfur to hydrogen sulfide which is removed. It consists of hydrocarbons having carbon numbers predominantly in the range of C_{15} through C_{35} and boiling in the range of approximately 260 °C to 500 °C (500°F to 932°F). This stream is likely to contain 5 wt. % or more of 4- to 6-membered condensed ring aromatic hydrocarbons.]	269-784-1	68333-28-8	Carc. Cat. 2; R45	T R: 45 S: 53-45		►M2 — ◄
649-023-00-3	Fuel oil, residues-straight-run gas oils, high-sulfur; Heavy Fuel oil	270-674-0	68476-32-4	Carc. Cat. 2; R45	T R: 45 S: 53-45		►M2 — ◄
649-024-00-9	Fuel oil, residual; Heavy Fuel oil; [The liquid product from various refinery streams, usually residues. The composition is complex and varies with the source of the crude oil.]	270-675-6	68476-33-5	Carc. Cat. 2; R45	T R: 45 S: 53-45		►M2 — ◄

▼B

Indekso Nr.	Tarptautinė cheminė identifikacija	EB Nr.	CAS Nr.	Klasifikacija	Ženklinimas	Ribinės koncentracijos	Pastabos
649-025-00-4	Residues (petroleum), catalytic reformer fractionator residue distn.; Heavy Fuel oil; [A complex residuum from the distillation of catalytic reformer fractionator residue. It boils approximately above 399 °C (750°F).]	270-792-2	68478-13-7	Carc. Cat. 2; R45	T R: 45 S: 53-45		►M2 — ◄
649-026-00-X	Residues (petroleum), heavy coker gas oil and vacuum gas oil; Heavy Fuel oil; [A complex combination of hydrocarbons produced as the residual fraction from the distillation of heavy coker gas oil and vacuum gas oil. It predominantly consists of hydrocarbons having carbon numbers predominantly greater than C_{13} and boiling above approximately 230 °C (446°F).]	270-796-4	68478-17-1	Carc. Cat. 2; R45	T R: 45 S: 53-45		►M2 — ◄
649-027-00-5	Residues (petroleum), heavy coker and light vacuum; Heavy Fuel oil; [A complex combination of hydrocarbons produced as the residual fraction from the distillation of heavy coker gas oil and light vacuum gas oil. It consists predominantly of hydrocarbons having carbon numbers predominantly greater than C_{13} and boiling above approximately 230 °C (446°F).]	270-983-0	68512-61-8	Carc. Cat. 2; R45	T R: 45 S: 53-45		►M2 — ◄
649-028-00-0	Residues (petroleum), light vacuum; Heavy Fuel oil; [A complex residuum from the vacuum distillation of the residuum from the atmospheric distillation of crude oil. It consists of hydrocarbons having carbon numbers predominantly greater than C_{13} and boiling above approximately 230 °C (446°F).]	270-984-6	68512-62-9	Carc. Cat. 2; R45	T R: 45 S: 53-45		►M2 — ◄

▼B

Indekso Nr.	Tarptautinė cheminė identifikacija	EB Nr.	CAS Nr.	Klasifikacija	Ženklinimas	Ribinės koncentracijos	Pastabos
649-029-00-6	Residues (petroleum), steam-cracked light; Heavy Fuel oil; [A complex residuum from the distillation of the products from a steam-cracking process. It consists predominantly of aromatic and unsaturated hydrocarbons having carbon numbers greater than C_7 and boiling in the range of approximately 101 °C to 555 °C (214°F to 1030°F).]	271-013-9	68513-69-9	Carc. Cat. 2; R45	T R: 45 S: 53-45		►M2 — ◄
649-030-00-1	Fuel oil, No 6; Heavy Fuel oil; [A distillate oil having a minimum viscosity of 900 SUS at 37.7 °C (100°F) to a maximum of 9000 SUS at 37.7 °C (100°F).]	271-384-7	68553-00-4	Carc. Cat. 2; R45	T R: 45 S: 53-45		►M2 — ◄
649-031-00-7	Residues (petroleum), topping plant, low-sulfur; Heavy Fuel oil; [A low-sulfur complex combination of hydrocarbons produced as the residual fraction from the topping plant distillation of crude oil. It is the residuum after the straight-run gasoline cut, kerosene cut and gas oil cut have been removed.]	271-763-7	68607-30-7	Carc. Cat. 2; R45	T R: 45 S: 53-45		►M2 — ◄
649-032-00-2	Gas oils (petroleum), heavy atmospheric; Heavy Fuel oil; [A complex combination of hydrocarbons obtained by the distillation of crude oil. It consists of hydrocarbons having carbon numbers predominantly in the range of C_7 through C_{35} and boiling in the range of approximately 121 °C to 510 °C (250°F to 950°F).]	272-184-2	68783-08-4	Carc. Cat. 2; R45	T R: 45 S: 53-45		►M2 — ◄

▼B

Indekso Nr.	Tarptautinė cheminė identifikacija	EB Nr.	CAS Nr.	Klasifikacija	Ženklinimas	Ribinės koncentracijos	Pastabos
649-033-00-8	Residues (petroleum), coker scrubber, Condensed-ring-arom.-contg.; Heavy Fuel oil; [A very complex combination of hydrocarbons produced as the residual fraction from the distillation of vaccum residuum and the products from a thermal cracking process. It consists predominantly of hydrocarbons having carbon numbers predominantly greater than C_{20} and boiling above approximately 350 °C (662°F). This stream is likely to contain 5 wt.% or more of 4- to 6-membered condensed rind aromatic hydrocarbons.]	272-187-9	68783-13-1	Carc. Cat. 2; R45	T R: 45 S: 53-45		►M2 — ◄
649-034-00-3	Distillates (petroleum), petroleum residues vacuum; Heavy Fuel oil; [A complex combination of hydrocarbons produced by the vacuum distillation of the residuum from the atmospheric distillation of crude oil.]	273-263-4	68955-27-1	Carc. Cat. 2; R45	T R: 45 S: 53-45		►M2 — ◄
649-035-00-9	Residues (petroleum), steam-cracked, resinous; Heavy Fuel oil; [A complex residuum from the distillation of steam-cracked petroleum residues.]	273-272-3	68955-36-2	Carc. Cat. 2; R45	T R: 45 S: 53-45		►M2 — ◄
649-036-00-4	Distillates (petroleum), intermediate vacuum; Heavy Fuel oil; [A complex combination of hydrocarbons produced by the vacuum, distillation of the residuum from atmospheric distillation of crude oil. It consists of hydrocarbons having carbon numbers predominantly in the range of C_{14} through C_{42} and boiling in the range of approximately 250 °C to 545 °C (482°F to 1013°F). This stream is likely to contain 5 wt. % or more of 4- to 6-membered condensed ring aromatic hydrocarbons.]	274-683-0	70592-76-6	Carc. Cat. 2; R45	T R: 45 S: 53-45		►M2 — ◄

▼B

Indekso Nr.	Tarptautinė cheminė identifikacija	EB Nr.	CAS Nr.	Klasifikacija	Ženklinimas	Ribinės koncentracijos	Pastabos
649-037-00-X	Distillates (petroleum), light vacuum; Heavy Fuel oil; [A complex combination of hydrocarbons produced by the vacuum distillation of the residuum from atmospheric distillation of crude oil. It consists of hydrocarbons having carbon numbers predominantly in the range of C_{11} through C_{35} and boiling in the range of approximately 250 °C to 545 °C (482°F to 1013°F).]	274-684-6	70592-77-7	Carc. Cat. 2; R45	T R: 45 S: 53-45		►M2 — ◄
649-038-00-5	Distillates (petroleum), vacuum; Heavy Fuel oil; [A complex combination of hydrocarbons produced by the vacuum distillation of the residuum from atmospheric distillation of crude oil. It consists of hydrocarbons having numbers predominantly in the range of C_{15} through C_{50} and boiling in the range of approximately 270 °C to 600 °C (518°F to 1112°F). This stream is likely to contain 5 wt.% or more of 4- to 6-membered condensed ring aromatic hydrocarbons.]	274-685-1	70592-78-8	Carc. Cat. 2; R45	T R: 45 S: 53-45		►M2 — ◄
649-039-00-0	Gas oils (petroleum), hydrodesulfurized coker heavy vacuum; Heavy Fuel oil; [A complex combination of hydrocarbons obtained by hydrodesulfurization of heavy coker distillate stocks, It consists predominantly of hydrocarbons having carbon numbers predominantly in the range C_{18} to C_{44} and boiling in the range of approximately 304 °C to 548 °C (579°F to 1018°F). Likely to contain 5 % or more of 4- to 6-membered condensed ring aromatic hydrocarbons.]	285-555-9	85117-03-9	Carc. Cat. 2; R45	T R: 45 S: 53-45		►M2 — ◄

▼B

Indekso Nr.	Tarptautinė cheminė identifikacija	EB Nr.	CAS Nr.	Klasifikacija	Ženklinimas	Ribinės koncentracijos	Pastabos
649-040-00-6	Residues (petroleum), steam-cracked, distillates; Heavy Fuel oil; [A complex combination of hydrocarbons obtained during the production of refined petroleum tar by the distillation of steam cracked tar. It consists predominantly of aromatic and other hydrocarbons and organic sulfur compounds.]	292-657-7	90669-75-3	Carc. Cat. 2; R45	T R: 45 S: 53-45		►M2 — ◄
649-041-00-1	Residues (petroleum), vacuum, light; Heavy Fuel oil; [A complex residuum from the vacuum distillation of the residuum from atmospheric distillation of crude oil. It consists predominantly of hydrocarbons having carbon numbers predominantly greater than C_{24} and boiling above approximately 390 °C (734°F).]	292-658-2	90669-76-4	Carc. Cat. 2; R45	T R: 45 S: 53-45		►M2 — ◄
649-042-00-7	Fuel oil, heavy, high-sulfur; Heavy Fuel oil; [A complex combination of hydrocarbons obtained by the distillation of crude petroleum. It consists predominantly of aliphatic, aromatic and cycloaliphatic hydrocarbons having carbon numbers predominantly higher than C_{25} and boiling above approximately 400 °C (752°F).]	295-396-7	92045-14-2	Carc. Cat. 2; R45	T R: 45 S: 53-45		►M2 — ◄
649-043-00-2	Residues (petroleum), catalytic cracking; Heavy Fuel oil; [A complex combination of hydrocarbons produced as the residual fraction from the distillation of the products from a catalytic cracking process. It consists predominantly of hydrocarbons having carbon numbers predominantly greater than C_{11} and boiling above approximately 200 °C (392°F).]	295-511-0	92061-97-7	Carc. Cat. 2; R45	T R: 45 S: 53-45		►M2 — ◄

▼B

Indekso Nr.	Tarptautinė cheminė identifikacija	EB Nr.	CAS Nr.	Klasifikacija	Ženklinimas	Ribinės koncentracijos	Pastabos
649-044-00-8	Distillates (petroleum), intermediate catalytic cracked, thermally degraded; Heavy Fuel oil; [A complex combination of hydrocarbons produced by the distillation of products from a catalytic cracking process which has been used as a heat transfer fluid. It consists predominantly of hydrocarbons boiling in the range of approximately 220 °C to 450 °C (428°F to 842°F). This stream is likely to contain organic sulfur compounds.]	295-990-6	92201-59-7	Carc. Cat. 2; R45	T R: 45 S: 53-45		►M2 — ◄
649-045-00-3	Residual oils (petroleum); Heavy Fuel oil; [A complex combination of hydrocarbons, sulfur compounds and metal-containing organic compounds obtained as the residue from refinery fractionation cracking processes. It produces a finished oil with a viscosity above 2cSt. at 100 °C.]	298-754-0	93821-66-0	Carc. Cat. 2; R45	T R: 45 S: 53-45		►M2 — ◄
649-046-00-9	Residues, steam cracked, thermally treated; Heavy Fuel oil; [A complex combination of hydrocarbons obtained by the treatment and distillation of raw steam-cracked naphtha. It consists predominantly of unsaturated hydrocarbons boiling in the range above approximately 180 °C (356°F).]	308-733-0	98219-64-8	Carc. Cat. 2; R45	T R: 45 S: 53-45		►M2 — ◄
649-047-00-4	Distillates (petroleum), hydrodesulfurized full-range middle; Heavy Fuel oil; [A complex combination of hydrocarbons obtained by treating a petroleum stock with hydrogen. It consists predominantly of hydrocarbons having carbon numbers predominantly in the range of C_9 through C_{25} and boiling in the range of approximately 150 °C to 400 °C (302°F to 752°F).]	309-863-0	101316-57-8	Carc. Cat. 2; R45	T R: 45 S: 53-45		►M2 — ◄
649-048-00-X	Residues (petroleum), catalytic reformer fractionator;	265-069-3	64741-67-9	Carc. Cat. 2; R45	T R: 45 S: 53-45		►M2 — ◄

Indekso Nr.	Tarptautinė cheminė identifikacija	EB Nr.	CAS Nr.	Klasifikacija	Ženklinimas	Ribinės koncentracijos	Pastabos
	Heavy Fuel oil; [A complex combination of hydrocarbons produced as the residual fraction from distillation of the product from a catalytic reforming process. It consists of predominantly aromatic hydrocarbons having carbon numbers predominantly in the range of C_{10} through C_{25} and boiling in the range of approximately 160 °C to 400 °C (320°F to 725°F). This stream is likely to contain 5 wt. % or more of 4- or 6-membered condensed ring aromatic hydrocarbons.]						
649-049-00-5	Petroleum; Crude oil; [A complex combination of hydrocarbons, It consists predominantly of aliphatic, alicyclic and aromatic hydrocarbons. It may also contain small amounts of nitrogen, oxygen and sulfur compounds. This category encompasses light, medium, and heavy petroleums, as well as the oils extended from tar sands. Hydrocarbonaceous materials requiring major chemical changes for their recovery or conversion to petroleum refinery feedstocks such as crude shale oils; upgraded shale oils and liquid coal fuels are not included in this definition.]	232-298-5	8002-05-9	Carc. Cat. 2; R45	T R: 45 S: 53-45		►M2 — ◄
649-050-00-0	Distillates (petroleum), light paraffinic; Unrefined or mildly refined baseoil; [A complex combination of hydrocarbons produced by vacuum distillation of the residuum from atmospheric distillation of crude oil. It consists of hydrocarbons having carbon numbers predominantly in the range of C_{15} through C_{30} and produces a finished oil with a viscosity of less than 100 SUS at 100°F (19cSt at 40 °C). It contains a relatively large proportion of saturated aliphatic hydrocarbons normally present in this distillation range of crude oil.]	265-051-5	64741-50-0	Carc. Cat. 1; R45	T R: 45 S: 53-45		►M2 — ◄

▼B

Indekso Nr.	Tarptautinė cheminė identifikacija	EB Nr.	CAS Nr.	Klasifikacija	Ženklinimas	Ribinės koncentracijos	Pastabos
649-051-00-6	Distillates (petroleum), heavy paraffinic; Unrefined or mildly refined baseoil; [A complex combination of hydrocarbons produced by vacuum distillation of the residuum from atmospheric distillation of crude oil. It consists of hydrocarbons having carbon numbers predominantly in the range of C_{20} through C_{50} and produces a finished oil with a viscosity of at least 100 SUS at 100°F (19cSt at 40 °C). It contains a relatively large proportion of saturated aliphatic hydrocarbons.]	265-052-0	64741-51-1	Carc. Cat. 1; R45	T R: 45 S: 53-45		►M2 — ◄
649-052-00-1	Distillates (petroleum), light naphthenic; Unrefined or mildly refined baseoil; [A complex combination of hydrocarbons produced by vacuum distillation of the residuum from atmospheric distillation of crude oil. It consists of hydrocarbons having carbon numbers predominantly in the range of C_{15} through C_{30} and produces a finished oil with a viscosity of less than 100 SUS at 100°F (19cSt at 40 °C). It contains relatively few normal paraffins.]	265-053-6	64741-52-2	Carc. Cat. 1; R45	T R: 45 S: 53-45		►M2 — ◄
649-053-00-7	Distillates (petroleum), heavy naphthenic; Unrefined or mildly refined baseoil; [A complex combination of hydrocarbons produced by vacuum distillation of the residuum from atmospheric distillation of crude oil. It consists of hydrocarbons having carbon numbers predominantly in the range of C_{20} through C_{50} and produces a finished oil with a viscosity of at least 100 SUS at 100°F (19cSt at 40 °C). It contains relatively few normal paraffins.]	265-054-1	64741-53-3	Carc. Cat. 1; R45	T R: 45 S: 53-45		►M2 — ◄

▼B

Indekso Nr.	Tarptautinė cheminė identifikacija	EB Nr.	CAS Nr.	Klasifikacija	Ženklinimas	Ribinės koncentracijos	Pastabos
649-054-00-2	Distillates (petroleum), acid-treated heavy naphthenic; Unrefined or mildly refined baseoil; [A complex combination of hydrocarbons obtained as a raffinate from a sulfuric acid treating process. It consists of hydrocarbons having carbon numbers predominantly in the range of C_{20} through C_{50} and produces a finished oil with a viscosity of at least 100 SUS at 100°F (19cSt at 40 °C). It contains relatively few normal paraffins.]	265-117-3	64742-18-3	Carc. Cat. 1; R45	T R: 45 S: 53-45		►M2 — ◄
649-055-00-8	Distillates (petroleum), acid-treated light naphthenic; Unrefined or mildly refined baseoil; [A complex combination of hydrocarbons obtained as a raffinate from a sulfuric acid treating process. It consists of hydrocarbons having carbon numbers predominantly in the range of C_{15} through C_{30} and produces a finished oil with a viscosity of less than 100 SUS at 100°F (19cSt at 40 °C). It contains relatively few normal paraffins.]	265-118-9	64742-19-4	Carc. Cat. 1; R45	T R: 45 S: 53-45		►M2 — ◄
649-056-00-3	Distillates (petroleum), acid-treated heavy paraffinic; Unrefined or mildly refined baseoil; [A complex combination of hydrocarbons obtained as a raffinate from a sulfuric acid process. It consists predominantly of saturated hydrocarbons having carbon numbers predominantly in the range of C_{20} through C_{50} and produces a finished oil having a viscosity of a least 100 SUS at 100°F (19cSt at 40 °C).]	265-119-4	64742-20-7	Carc. Cat. 1; R45	T R: 45 S: 53-45		►M2 — ◄

▼B

Indekso Nr.	Tarptautinė cheminė identifikacija	EB Nr.	CAS Nr.	Klasifikacija	Ženklinimas	Ribinės koncentracijos	Pastabos
649-057-00-9	Distillates (petroleum), acid-treated light paraffinic; Unrefined or mildly refined baseoil; [A complex combination of hydrocarbons obtained as a raffinate from a sulfuric acid treating process. It consists predominantly of saturated hydrocarbons having carbon numbers predominantly in the range of C_{15} through C_{30} and produces a finished oil having a viscosity of less than 100 SUS at 100°F (19cSt at 40 °C).]	265-121-5	64742-21-8	Carc. Cat. 1; R45	T R: 45 S: 53-45		►M2 — ◄
649-058-00-4	Distillates (petroleum), chemically neutralized heavy paraffinic; Unrefined or mildly refined baseoil; [A complex combination of hydrocarbons obtained from a treating process to remove acidic materials. It consists predominantly of hydrocarbons having carbon numbers predominantly in the range of C_{20} through C_{50} and produces a finished oil with a viscosity of at least 100 SUS at 100°F (19cSt at 40 °C). It contains a relatively large proportion of aliphatic hydrocarbons.]	265-127-8	64742-27-4	Carc. Cat. 1; R45	T R: 45 S: 53-45		►M2 — ◄
649-059-00-X	Distillates (petroleum), chemically neutralized light paraffinic; Unrefined or mildly refined baseoil; [A complex combination of hydrocarbons produced by a treating process to remove acidic materials. It consists of hydrocarbons having carbon numbers predominantly in the range of C_{15} through C_{30} and produces a finished oil with a viscosity less than 100 SUS at 100°F (19cSt at 40 °C).]	265-128-3	64742-28-5	Carc. Cat. 1; R45	T R: 45 S: 53-45		►M2 — ◄

▼B

Indekso Nr.	Tarptautinė cheminė identifikacija	EB Nr.	CAS Nr.	Klasifikacija	Ženklinimas	Ribinės koncentracijos	Pastabos
649-060-00-5	Distillates (petroleum), chemically neutralized heavy naphthenic; Unrefined or mildly refined baseoil; [A complex combination of hydrocarbons produced by a treating process to remove acidic materials. It consists of hydrocarbons having carbon numbers predominantly in the range of C_{20} through C_{50} and produces a finished oil with a viscosity of at least 100 SUS at 100°F (19cSt at 40 °C). It contains relatively few normal paraffins.]	265-135-1	64742-34-3	Carc. Cat. 1; R45	T R: 45 S: 53-45		►M2 — ◄
649-061-00-0	Distillates (petroleum), chemically neutralized light naphthenic; Unrefined or mildly refined baseoil; [A complex combination of hydrocarbons produced by a treating process to remove acidic materials. It consists of hydrocarbons having carbon numbers predominantly in the range of C_{15} through C_{30} and produces a finished oil with a viscosity of less than 100 SUS a 100°F (19cSt at 40 °C). It contains relatively few normal paraffins.]	265-136-7	64742-35-4	Carc. Cat. 1; R45	T R: 45 S: 53-45		►M2 — ◄
▼M1 649-062-00-6	Gases (petroleum), catalytic cracked naphtha depropanizer overhead, C_3-rich acid-free; Petroleum gas; [A complex combination of hydrocarbons obtained from fractionation of catalytic cracked hydrocarbons and treated to remove acidic impurities. It consists of hydrocarbons having carbon numbers in the range of C_2 through C_4, predominantly C_3.]	270-755-0	68477-73-6	F+; R12 Carc. Cat. 1; R45 Muta. Cat. 2; R46	F+; T R: 45-46-12 S: 53-45		►M2 — ◄ K

▼M1

Indekso Nr.	Tarptautinė cheminė identifikacija	EB Nr.	CAS Nr.	Klasifikacija	Ženklinimas	Ribinės koncentracijos	Pastabos
649-063-00-1	Gases (petroleum), catalytic cracker; Petroleum gas; [A complex combination of hydrocarbons produced by the distillation of the products from a catalytic cracking process. It consists predominantly of aliphatic hydrocarbons having carbon numbers predominantly in the range of C_1 through C_6.]	270-756-6	68477-74-7	F+; R12 Carc. Cat. 1; R45 Muta. Cat. 2; R46	F+; T R: 45-46-12 S: 53-45		►M2 K ◄
649-064-00-7	Gases (petroleum), catalytic cracker, C_{1-5}-rich; Petroleum gas; [A complex combination of hydrocarbons produced by the distillation of products from a catalytic cracking process. It consists of aliphatic hydrocarbons having carbon numbers in the range of C_1 through C_6, predominantly C_1 through C_5.]	270-757-1	68477-75-8	F+; R12 Carc. Cat. 1; R45 Muta. Cat. 2; R46	F+; T R: 45-46-12 S: 53-45		►M2 K ◄
649-065-00-2	Gases (petroleum), catalytic polymd. naphtha stabilizer overhead, C_{2-4}-rich; Petroleum gas; [A complex combination of hydrocarbons obtained from the fractionation stabilization of catalytic polymerized naphtha. It consists of aliphatic hydrocarbons having carbon numbers in the range of C_2 through C_6, predominantly C_2 through C_4.]	270-758-7	68477-76-9	F+; R12 Carc. Cat. 1; R45 Muta. Cat. 2; R46	F+; T R: 45-46-12 S: 53-45		►M2 K ◄
649-066-00-8	Gases (petroleum), catalytic reformer, C_{1-4}-rich; Petroleum gas; [A complex combination of hydrocarbons produced by distillation of products from a catalytic reforming process. It consists of hydrocarbons having carbon numbers in the range of C_1 through C_6, predominantly C_1 through C_4.]	270-760-8	68477-79-2	F+; R12 Carc. Cat. 1; R45 Muta. Cat. 2; R46	F+; T R: 45-46-12 S: 53-45		►M2 K ◄

▼M1

Indekso Nr.	Tarptautinė cheminė identifikacija	EB Nr.	CAS Nr.	Klasifikacija	Ženklinimas	Ribinės koncentracijos	Pastabos
649-067-00-3	Gases (petroleum), C_{3-5} olefinic-paraffinic alkylation feed; Petroleum gas; [A complex combination of olefinic and paraffinic hydrocarbons having carbon numbers in the range of C_3 through C_5 which are used as alkylation feed. Ambient temperatures normally exceed the critical temperature of these combinations.]	270-765-5	68477-83-8	F+; R12 Carc. Cat. 1; R45 Muta. Cat. 2; R46	F+; T R: 45-46-12 S: 53-45		►M2 — ◄ K
649-068-00-9	Gases (petroleum), C_4-rich; Petroleum gas; [A complex combination of hydrocarbons produced by distillation of products from a catalytic fractionation process. It consists of aliphatic hydrocarbons having carbon numbers in the range of C_3 through C_5, predominantly C_4.]	270-767-6	68477-85-0	F+; R12 Carc. Cat. 1; R45 Muta. Cat. 2; R46	F+; T R: 45-46-12 S: 53-45		►M2 — ◄ K
649-069-00-4	Gases (petroleum), deethanizer overheads; Petroleum gas; [A complex combination of hydrocarbons produced from distillation of the gas and gasoline fractions from the catalytic cracking process. It contains predominantly ethane and ethylene.]	270-768-1	68477-86-1	F+; R12 Carc. Cat. 1; R45 Muta. Cat. 2; R46	F+; T R: 45-46-12 S: 53-45		►M2 — ◄ K
649-070-00-X	Gases (petroleum), deisobutanizer tower overheads; Petroleum gas; [A complex combination of hydrocarbons produced by the atmospheric distillation of a butane-butylene stream. It consists of aliphatic hydrocarbons having carbon numbers predominantly in the range of C_3 through C_4.]	270-769-7	68477-87-2	F+; R12 Carc. Cat. 1; R45 Muta. Cat. 2; R46	F+; T R: 45-46-12 S: 53-45		►M2 — ◄ K

▼M1

Indekso Nr.	Tarptautinė cheminė identifikacija	EB Nr.	CAS Nr.	Klasifikacija	Ženklinimas	Ribinės koncentracijos	Pastabos
649-071-00-5	Gases (petroleum), depropanizer dry, propene-rich; Petroleum gas; [A complex combination of hydrocarbons produced by the distillation of products from the gas and gasoline fractions of a catalytic cracking process. It consists predominantly of propylene with some ethane and propane.]	270-772-3	68477-90-7	F+; R12 Carc. Cat. 1; R45 Muta. Cat. 2; R46	F+; T R: 45-46-12 S: 53-45		►M2 — ◄ K
649-072-00-0	Gases (petroleum), depropanizer overheads; Petroleum gas; [A complex combination of hydrocarbons produced by distillation of products from the gas and gasoline fractions of a catalytic cracking process. It consists of aliphatic hydrocarbons having carbon numbers predominantly in the range of C_2 through C_4.]	270-773-9	68477-91-8	F+; R12 Carc. Cat. 1; R45 Muta. Cat. 2; R46	F+; T R: 45-46-12 S: 53-45		►M2 — ◄ K
649-073-00-6	Gases (petroleum), gas recovery plant depropanizer overheads; Petroleum gas; [A complex combination of hydrocarbons obtained by fractionation of miscellaneous hydrocarbon streams. It consists predominantly of hydrocarbons having carbon numbers in the range of C_1 through C_4, predominantly propane.]	270-777-0	68477-94-1	F+; R12 Carc. Cat. 1; R45 Muta. Cat. 2; R46	F+; T R: 45-46-12 S: 53-45		►M2 — ◄ K
649-074-00-1	Gases (petroleum), Girbotol unit feed; Petroleum gas; [A complex combination of hydrocarbons that is used as the feed into the Girbatol unit to remove hydrogen sulfide. It consists of aliphatic hydrocarbons having carbon numbers predominantly in the range of C_2 through C_4.]	270-778-6	68477-95-2	F+; R12 Carc. Cat. 1; R45 Muta. Cat. 2; R46	F+; T R: 45-46-12 S: 53-45		►M2 — ◄ K

▼M1

Indekso Nr.	Tarptautinė cheminė identifikacija	EB Nr.	CAS Nr.	Klasifikacija	Ženklinimas	Ribinės koncentracijos	Pastabos
649-075-00-7	Gases (petroleum), isomerized naphtha fractionator, C_4-rich, hydrogen sulfide-free; Petroleum gas	270-782-8	68477-99-6	F+; R12 Carc. Cat. 1; R45 Muta. Cat. 2; R46	F+; T R: 45-46-12 S: 53-45		►M2 K ◄
649-076-00-2	Tail gas (petroleum), catalytic cracked clarified oil and thermal cracked vacuum residue fractionation reflux drum; Petroleum gas; [A complex combination of hydrocarbons obtained from fractionation of catalytic cracked clarified oil and thermal cracked vacuum residue. It consists predominantly of hydrocarbons having carbon numbers predominantly in the range of C_1 through C_6.]	270-802-5	68478-21-7	F+; R12 Carc. Cat. 1; R45 Muta. Cat. 2; R46	F+; T R: 45-46-12 S: 53-45		►M2 K ◄
649-077-00-8	Tail gas (petroleum), catalytic cracked naphtha stabilization absorber; Petroleum gas; [A complex combination of hydrocarbons obtained from the stabilization of catalytic cracked naphtha. It consists predominantly of hydrocarbons having carbon numbers predominantly in the range of C_1 through C_6.]	270-803-0	68478-22-8	F+; R12 Carc. Cat. 1; R45 Muta. Cat. 2; R46	F+; T R: 45-46-12 S: 53-45		►M2 K ◄
649-078-00-3	Tail gas (petroleum), catalytic cracker, catalytic reformer and hydrodesulfurizer combined fractionater; Petroleum gas; [A complex combination of hydrocarbons obtained from the fractionation of products from catalytic cracking, catalytic reforming and hydrodesulfurizing processes treated to remove acidic impurities. It consists predominantly of hydrocarbons having cabon numbers predominantly in the range of C_1 through C_5.]	270-804-6	68478-24-0	F+; R12 Carc. Cat. 1; R45 Muta. Cat. 2; R46	F+; T R: 45-46-12 S: 53-45		►M2 K ◄

▼M1

Indekso Nr.	Tarptautinė cheminė identifikacija	EB Nr.	CAS Nr.	Klasifikacija	Ženklinimas	Ribinės koncentracijos	Pastabos
649-079-00-9	Tail gas (petroleum), catalytic reformed naphtha fractionation stabilizer; Petroleum gas; [A complex combination of hydrocarbons obtained from the fractionation stabilization of catalytic reformed naphtha. It consists predominantly of hydrocarbons having carbon numbers predominantly in the range of C_1 through C_4.]	270-806-7	68478-26-2	F+; R12 Carc. Cat. 1; R45 Muta. Cat. 2; R46	F+; T R: 45-46-12 S: 53-45		►M2 — ◄ K
649-080-00-4	Tail gas (petroleum), saturate gas plant mixed stream, C_4-rich; Petroleum gas; [A complex combination of hydrocarbons obtained from the fractionation stabilization of straight-run naphtha, distillation tail gas and catalytic reformed naphtha stabilizer tail gas. It consists of hydrocarbons having carbon numbers in the range of C_3 through C_6, predominantly butane and isobutane.]	270-813-5	68478-32-0	F+; R12 Carc. Cat. 1; R45 Muta. Cat. 2; R46	F+; T R: 45-46-12 S: 53-45		►M2 — ◄ K
649-081-00-X	Tail gas (petroleum), saturate gas recovery plant, C_{1-2}-rich; Petroleum gas; [A complex combination of hydrocarbons obtained from fractionation of distillate tail gas, straight-run naphtha, catalytic reformed naphtha stabilizer tail gas. It consists predominantly of hydrocarbons having carbon numbers in the range of C_1through C_5, predominantly methane and ethane.]	270-814-0	68478-33-1	F+; R12 Carc. Cat. 1; R45 Muta. Cat. 2; R46	F+; T R: 45-46-12 S: 53-45		►M2 — ◄ K
649-082-00-5	Tail gas (petroleum), vacuum residues thermal cracker; Petroleum gas; [A complex combination of hydrocarbons obtained from the thermal cracking of vacuum residues. It consists of hydrocarbons having carbon numbers predominantly in the range of C_1 through C_5.]	270-815-6	68478-34-2	F+; R12 Carc. Cat. 1; R45 Muta. Cat. 2; R46	F+; T R: 45-46-12 S: 53-45		►M2 — ◄ K

▼M1

Indekso Nr.	Tarptautinė cheminė identifikacija	EB Nr.	CAS Nr.	Klasifikacija	Ženklinimas	Ribinės koncentracijos	Pastabos
649-083-00-0	Hydrocarbons, C_{3-4}-rich, petroleum distillate; Petroleum gas; [A complex combination of hydrocarbons produced by distillation and condensation of crude oil. It consists of hydrocarbons having carbon numbers in the range of C_3 through C_5, predominantly C_3 through C_4.]	270-990-9	68512-91-4	F+; R12 Carc. Cat. 1; R45 Muta. Cat. 2; R46	F+; T R: 45-46-12 S: 53-45		►M2 — ◄ K
649-084-00-6	Gases (petroleum), full-range straight-run naphtha dehexanizer off; petroleum gas; [A complex combination of hydrocarbons obtained by the fractionation of the full-range straight-run naphtha. It consists of hydrocarbons having carbon numbers predominantly in the range of C_2 through C_6.]	271-000-8	68513-15-5	F+; R12 Carc. Cat. 1; R45 Muta. Cat. 2; R46	F+; T R: 45-46-12 S: 53-45		►M2 — ◄ K
649-085-00-1	Gases (petroleum), hydrocracking depropanizer off, hydrocarbon-rich; Petroleum gas; [A complex combination of hydrocarbon produced by the distillation of products from a hydrocracking process. It consists predominantly of hydrocarbons having carbon numbers predominantly in the range of C_1 through C_4. It may also contain small amounts of hydrogen and hydrogen sulfide.]	271-001-3	68513-16-6	F+; R12 Carc. Cat. 1; R45 Muta. Cat. 2; R46	F+; T R: 45-46-12 S: 53-45		►M2 — ◄ K
649-086-00-7	Gases (petroleum), light straight-run naphtha stabilizer off; Petroleum gas; [A complex combination of hydrocarbons obtained by the stabilization of light straight-run naphtha. It consists of saturated aliphatic hydrocarbons having carbon numbers predominantly in the range of C_2 through C_6.]	271-002-9	68513-17-7	F+; R12 Carc. Cat. 1; R45 Muta. Cat. 2; R46	F+; T R: 45-46-12 S: 53-45		►M2 — ◄ K

▼M1

Indekso Nr.	Tarptautinė cheminė identifikacija	EB Nr.	CAS Nr.	Klasifikacija	Ženklinimas	Ribinės koncentracijos	Pastabos
649-087-00-2	Residues (petroleum), alkylation splitter, C_4-rich; Petroleum gas; [A complex residuum from the distillation of streams various refinery operations. It consists of hydrocarbons having carbon numbers in the range of C_4 through C_5, predominantly butane and boiling in the range of approximately – 11,7 °C to 27,8 °C (11 °F to 82 °F).]	271-010-2	68513-66-6	F+; R12 Carc. Cat. 1; R45 Muta. Cat. 2; R46	F+; T R: 45-46-12 S: 53-45		►M2 — ◄ K
649-088-00-8	Hydrocarbons, C_{1-4}; Petroleum gas; [A complex combination of hydrocarbons provided by thermal cracking and absorber operations and by distillation of crude oil. It consists of hydrocarbons having carbon numbers predominantly in the range of C_1 through C_4 and boiling in the range of approximately minus 164 °C to minus 0,5 °C (– 263 °F to 31 °F).]	271-032-2	68514-31-8	F+; R12 Carc. Cat 1; R45 Muta. Cat. 2; R46	F+; T R: 45-46-12 S: 53-45		►M2 — ◄ K
649-089-00-3	Hydrocarbons, C_{1-4}, sweetened; Petroleum gas; [A complex combination of hydrocarbons obtained by subjecting hydrocarbon gases to a sweetening process to convert mercaptans or to remove acidic impurities. It consists of hydrocarbons having carbon numbers predominantly in the range of C_1 through C_4 and boiling in the range of approximately – 164 °C to – 0,5 °C (– 263 °F to 31 °F).]	271-038-5	68514-36-3	F+; R12 Carc. Cat. 1; R45 Muta. Cat. 2; R46	F+; T R: 45-46-12 S: 53-45		►M2 — ◄ K
649-090-00-9	Hydrocarbons, C_{1-3}; Petroleum gas; [A complex combination of hydrocarbons having carbon numbers predominantly in the range of C_1 through C_3 and boiling in the range of approximately minus 164 °C to minus 42 °C (– 263 °F to – 44 °F).]	271-259-7	68527-16-2	F+; R12 Carc. Cat. 1; R45 Muta. Cat. 2; R46	F+; T R: 45-46-12 S: 53-45		►M2 — ◄ K

▼M1

Indekso Nr.	Tarptautinė cheminė identifikacija	EB Nr.	CAS Nr.	Klasifikacija	Ženklinimas	Ribinės koncentracijos	Pastabos
649-091-00-4	Hydrocarbons, C_{1-4}, debutanizer fraction; Petroleum gas	271-261-8	68527-19-5	F+; R12 Carc. Cat. 1; R45 Muta. Cat. 2; R46	F+; T R: 45-46-12 S: 53-45		►M2 K ◄
649-092-00-X	Gases (petroleum), C_{1-5}, wet; Petroleum gas; [A complex combination of hydrocarbons produced by the distillation of crude oil and/or the cracking of tower gas oil. It consists of hydrocarbons having carbon numbers predominantly in the range of C_1 through C_5.]	271-624-0	68602-83-5	F+; R12 Carc. Cat. 1; R45 Muta. Cat. 2; R46	F+; T R: 45-46-12 S: 53-45		►M2 K ◄
649-093-00-5	Hydrocarbons, C_{2-4}; Petroleum gas	271-734-9	68606-25-7	F+; R12 Carc. Cat. 1; R45 Muta. Cat. 2; R46	F+; T R: 45-46-12 S: 53-45		►M2 K ◄
649-094-00-0	Hydrocarbons, C_3; Petroleum gas	271-735-4	68606-26-8	F+; R12 Carc. Cat. 1; R45 Muta. Cat. 2; R46	F+; T R: 45-46-12 S: 53-45		►M2 K ◄
649-095-00-6	Gases (petroleum), alkylation feed; Petroleum gas; [A complex combination of hydrocarbons produced by the catalytic cracking of gas oil. It consists of hydrocarbons having carbon numbers predominantly in the range of C_3 through C_4.]	271-737-5	68606-27-9	F+; R12 Carc. Cat. 1; R45 Muta. Cat. 2; R46	F+; T R: 45-46-12 S: 53-45		►M2 K ◄
649-096-00-1	Gases (petroleum), depropanizer bottoms fractionation off; Petroleum gas; [A complex combination of hydrocarbons obtained from the fractionation of depropanizer bottoms. It consists predominantly of butane, isobutane and butadiene.]	271-742-2	68606-34-8	F+; R12 Carc. Cat. 1; R45 Muta. Cat. 2; R46	F+; T R: 45-46-12 S: 53-45		►M2 K ◄
649-097-00-7	Gases (petroleum), refinery blend; Petroleum gas; [A complex combination obtained from various processes. It consists of hydrogen, hydrogen sulfide and hydrocarbons having carbon numbers predominantly in the range of C_1 through C_5.]	272-183-7	68783-07-3	F+; R12 Carc. Cat. 1; R45 Muta. Cat. 2; R46	F+; T R: 45-46-12 S: 53-45		►M2 K ◄

▼M1

Indekso Nr.	Tarptautinė cheminė identifikacija	EB Nr.	CAS Nr.	Klasifikacija	Ženklinimas	Ribinės koncentracijos	Pastabos
649-098-00-2	Gases (petroleum), catalytic cracking; Petroleum gas; [A complex combination of hydrocarbons produced by the distillation of the products from a catalytic cracking process. It consists predominantly of hydrocarbons having carbon numbers predominantly in the range of C_3 through C_5.]	272-203-4	68783-64-2	F+; R12 Carc. Cat. 1; R45 Muta. Cat. 2; R46	F+; T R: 45-46-12 S: 53-45		►M2 — ◄ K
649-099-00-8	Gases (petroleum), C_{2-4}, sweetened; Petroleum gas; [A complex combination of hydrocarbons obtained by subjecting a petroleum distillate to a sweetening process to convert mercaptans or to remove acidic impurities. It consists predominantly of saturated and unsaturated hydrocarbons having carbon numbers predominantly in the range of C_2 through C_4 and boiling in the range of approximately – 51 °C to – 34 °C (– 60 °F to – 30 °F).]	272-205-5	68783-65-3	F+; R12 Carc. Cat. 1; R45 Muta. Cat. 2; R46	F+; T R: 45-46-12 S: 53-45		►M2 — ◄ K
649-100-00-1	Gases (petroleum), crude oil fractionation off; Petroleum gas; [A complex combination of hydrocarbons produced by the fractionation of crude oil. It consists of saturated aliphatic hydrocarbons having carbon numbers predominantly in the range of C_1 through C_5.]	272-871-7	68918-99-0	F+; R12 Carc. Cat. 1; R45 Muta. Cat. 2; R46	F+; T R: 45-46-12 S: 53-45		►M2 — ◄ K
649-101-00-7	Gases (petroleum), dehexanizer off; Petroleum gas; [A complex combination of hydrocarbons obtained by the fractionation of combined naphtha streams. It consists of saturated aliphatic hydrocarbons having carbon numbers predominantly in the range of C_1 through C_5.]	272-872-2	68919-00-6	F+; R12 Carc. Cat. 1; R45 Muta. Cat. 2; R46	F+; T R: 45-46-12 S: 53-45		►M2 — ◄ K

▼M1

Indekso Nr.	Tarptautinė cheminė identifikacija	EB Nr.	CAS Nr.	Klasifikacija	Ženklinimas	Ribinės koncentracijos	Pastabos
649-102-00-2	Gases (petroleum), light straight run gasoline fractionation stabilizer off; Petroleum gas; [A complex combination of hydrocarbons obtained by the fractionation of light straight-run gasoline. It consists of saturated aliphatic hydrocarbons having carbon numbers predominantly in the range of C_1 through C_5.]	272-878-5	68919-05-1	F+; R12 Carc. Cat. 1; R45 Muta. Cat. 2; R46	F+; T R: 45-46-12 S: 53-45		►M2 — ◄ K
649-103-00-8	Gases (petroleum), naphtha unifiner desulfurization stripper off; Petroleum gas; [A complex combination of hydrocarbons produced by a naphtha unifiner desulfurization process and stripped from the naphtha product. It consists of saturated aliphatic hydrocarbons having carbon numbers predominantly in the range of C_1 through C_4.]	272-879-0	68919-06-2	F+; R12 Carc. Cat. 1; R45 Muta. Cat. 2; R46	F+; T R: 45-46-12 S: 53-45		►M2 — ◄ K
649-104-00-3	Gases (petroleum), straight-run naphtha catalytic reforming off; Petroleum gas; [A complex combination of hydrocarbons obtained by the catalytic reforming of straight-run naphtha and fractionation of the total effluent. It consists of methane, ethane, and propane.]	272-882-7	68919-09-5	F+; R12 Carc. Cat. 1; R45 Muta. Cat. 2; R46	F+; T R: 45-46-12 S: 53-45		►M2 — ◄ K
649-105-00-9	Gases (petroleum), fluidized catalytic cracker splitter overheads; Petroleum gas; [A complex combination of hydrocarbons produced by the fractionation of the charge to the C_3 -C_4 splitter. It consists predominantly of C_3 hydrocarbons.]	272-893-7	68919-20-0	F+; R12 Carc. Cat. 1; R45 Muta. Cat. 2; R46	F+; T R: 45-46-12 S: 53-45		►M2 — ◄ K

▼M1

Indekso Nr.	Tarptautinė cheminė identifikacija	EB Nr.	CAS Nr.	Klasifikacija	Ženklinimas	Ribinės koncentracijos	Pastabos
649-106-00-4	Gases (petroleum), straight-run stabilizer off; Petroleum gas; [A complex combination of hydrocarbons obtained from the fractionation of the liquid from the first tower used in the distillation of crude oil. It consists of saturated aliphatic hydrocarbons having carbon numbers predominantly in the range of C_1 through C_4.]	272-883-2	68919-10-8	F+; R12 Carc. Cat. 1; R45 Muta. Cat. 2; R46	F+; T R: 45-46-12 S: 53-45		►M2 K ◄
649-107-00-X	Gases (petroleum), catalytic cracked naphtha debutanizer; Petroleum gas; [A complex combination of hydrocarbons obtained from fractionation of catalytic cracked naphtha. It consists of hydrocarbons having carbon numbers predominantly in the range of C_1 through C_4.]	273-169-3	68952-76-1	F+; R12 Carc. Cat. 1; R45 Muta. Cat. 2; R46	F+; T R: 45-46-12 S: 53-45		►M2 K ◄
649-108-00-5	Tail gas (petroleum), catalytic cracked distillate and naphtha stabilizer; Petroleum gas; [A complex combination of hydrocarbons obtained by the fractionation of catalytic cracked naphtha and distillate. It consists predominantly of hydrocarbons having carbon numbers predominantly in the range of C_1 through C_4.]	273-170-9	68952-77-2	F+; R12 Carc. Cat. 1; R45 Muta. Cat. 2; R46	F+; T R: 45-46-12 S: 53-45		►M2 K ◄
649-109-00-0	Tail gas (petroleum), thermal-cracked distillate, gas oil and naphtha absorber; petroleum gas; [A complex combination of hydrocarbons obtained from the separation of thermal-cracked distillates, naphtha and gas oil. It consists pedrominantly of hydrocarbons having carbon numbers predominantly in the range of C_1 through C_6.]	273-175-6	68952-81-8	F+; R12 Carc. Cat. 1; R45 Muta. Cat. 2; R46	F+; T R: 45-46-12 S: 53-45		►M2 K ◄

▼M1

Indekso Nr.	Tarptautinė cheminė identifikacija	EB Nr.	CAS Nr.	Klasifikacija	Ženklinimas	Ribinės koncentracijos	Pastabos
649-110-00-6	Tail gas (petroleum), thermal cracked hydrocarbon fractionation stabilizer, petroleum coking; Petroleum gas; [A complex combination of hydrocarbons obtained from the fractionation stabilization of thermal cracked hydrocarbons from petroleum coking process. It consists of hydrocarbons having carbon numbers predominantly in the range of C_1 through C_6.]	273-176-1	68952-82-9	F+; R12 Carc. Cat. 1; R45 Muta. Cat. 2; R46	F+; T R: 45-46-12 S: 53-45		►M2 — ◄ K
649-111-00-1	Gases (petroleum, light steam-cracked, butadiene conc.; Petroleum gas; [A complex combination of hydrocarbons produced by the distillation of products from a thermal cracking process. It consists of hydrocarbons having a carbon number predominantly of C_4.]	273-265-5	68955-28-2	F+; R12 Carc. Cat. 1; R45 Muta. Cat. 2; R46	F+; T R: 45-46-12 S: 53-45		►M2 — ◄ K
649-112-00-7	Gases (petroleum), straight-run naphtha catalytic reformer stabilizer overhead; Petroleum gas; [A complex combination of hydrocarbons obtained by the catalytic reforming of straight-run naphtha and the fractionation of the total effluent. It consists of saturated aliphatic hydrocarbons having carbon numbers predominantly in the range of C_2 through C_4.]	273-270-2	68955-34-0	F+; R12 Carc. Cat. 1; R45 Muta. Cat. 2; R46	F+; T R: 45-46-12 S: 53-45		►M2 — ◄ K
649-113-00-2	Hydrocarbons, C_4; Petroleum gas	289-339-5	87741-01-3	F+; R12 Carc. Cat. 1; R45 Muta. Cat. 2; R46	F+; T R: 45-46-12 S: 53-45		►M2 — ◄ K
649-114-00-8	Alkanes, C_{1-4}, C_3-rich; Petroleum gas	292-456-4	90622-55-2	F+; R12 Carc. Cat. 1; R45 Muta. Cat. 2; R46	F+; T R: 45-46-12 S: 53-45		►M2 — ◄ K

▼M1

Indekso Nr.	Tarptautinė cheminė identifikacija	EB Nr.	CAS Nr.	Klasifikacija	Ženklinimas	Ribinės koncentracijos	Pastabos
649-115-00-3	Gases (petroleum), steam-cracker C_3-rich; Petroleum gas; [A complex combination of hydrocarbons produced by the distillation of products from a steam cracking process. It consists predominantly of propylene with some propane and boils in the range of approximately – 70 °C to 0 °C (– 94 °F to 32 °F).]	295-404-9	92045-22-2	F+; R12 Carc. Cat. 1; R45 Muta. Cat. 2; R46	F+; T R: 45-46-12 S: 53-45		►M2 — ◄ K
649-116-00-9	Hydrocarbons, C_4, steam-cracker distillate; Petroleum gas; [A complex combination of hydrocarbons produced by the distillation of the products of a steam cracking process. It consists predominantly of hydrocarbons having a carbon number of C_4, predominantly 1-butene and 2-butene, containing also butane and isobutene and boiling in the range of approximately minus 12 °C to 5 °C (10,4 °F to 41 °F).]	295-405-4	92045-23-3	F+; R12 Carc. Cat. 1; R45 Muta. Cat. 2; R46	F+; T R: 45-46-12 S: 53-45		►M2 — ◄ K
649-117-00-4	Petroleum gases, liquefied, sweetened, C_4 fraction; Petroleum gas; [A complex combination of hydrocarbons obtained by subjecting a liquified petroleum gas mix to a sweetening process to oxidize mercaptans or to remove acidic impurities. It consists predominantly of C_4 saturated and unsaturated hydrocarbons.]	295-463-0	92045-80-2	F+; R12 Carc. Cat. 1; R45 Muta. Cat. 2; R46	F+; T R: 45-46-12 S: 53-45		►M2 — ◄ KS
649-118-00-X	Hydrocarbons, C_4, 1,3-butadiene- and isobutene-free; Petroleum gas	306-004-1	95465-89-7	F+; R12 Carc. Cat. 1; R45 Muta. Cat. 2; R46	F+; T R: 45-46-12 S: 53-45		►M2 — ◄ K
649-119-00-5	Raffinates (petroleum), steam-cracked C_4 fraction cuprous ammonium acetate extn., C_{3-5} and C_{3-5} unsatd., butadiene-free; Petroleum gas	307-769-4	97722-19-5	F+; R12 Carc. Cat. 1; R45 Muta. Cat. 2; R46	F+; T R: 45-46-12 S: 53-45		►M2 — ◄ K

▼M1

Indekso Nr.	Tarptautinė cheminė identifikacija	EB Nr.	CAS Nr.	Klasifikacija	Ženklinimas	Ribinės koncentracijos	Pastabos
649-120-00-0	Gases (petroleum), amine system feed; Refinery gas; [The feed gas to the amine system for removal of hydrogen sulfide. It consists of hydrogen. Carbon monoxide, carbon dioxide, hydrogen sulfide and aliphatic hydrocarbons having carbon numbers predominantly in the range of C_1 through C_5 may also be present.]	270-746-1	68477-65-6	F+; R12 Carc. Cat. 1; R45 Muta. Cat. 2; R46	F+; T R: 45-46-12 S: 53-45		►M2 K ◄
649-121-00-6	Gases (petroleum), benzene unit hydrodesulfurizer off; Refinery gas; [Off gases produced by the benzene unit. It consists primarily of hydrogen. Carbon monoxide and hydrocarbons having carbon numbers predominantly in the range of C_1 through C_6, including benzene, may also be present.]	270-747-7	68477-66-7	F+; R12 Carc. Cat. 1; R45 Muta. Cat. 2; R46	F+; T R: 45-46-12 S: 53-45		►M2 K ◄
649-122-00-1	Gases (petroleum), benzene unit recycle, hydrogen-rich; Refinery gas; [A complex combination of hydrocarbons obtained by recycling the gases of the benzene unit. It consists primarily of hydrogen with various small amounts of carbon monoxide and hydrocarbons having carbon numbers in the range of C_1 through C_6.]	270-748-2	68477-67-8	F+; R12 Carc. Cat. 1; R45 Muta. Cat. 2; R46	F+; T R: 45-46-12 S: 53-45		►M2 K ◄
649-123-00-7	Gases (petroleum), blend oil, hydrogen-nitrogen-rich; Refinery gas; [A complex combination of hydrocarbons obtained by distillation of a blend oil. It consists primarily of hydrogen and nitrogen with various small amounts of carbon monoxide, carbon dioxide, and aliphatic hydrocarbons having carbon numbers predominantly in the range of C_1 through C_5.]	270-749-8	68477-68-9	F+; R12 Carc. Cat. 1; R45 Muta. Cat. 2; R46	F+; T R: 45-46-12 S: 53-45		►M2 K ◄

▼M1

Indekso Nr.	Tarptautinė cheminė identifikacija	EB Nr.	CAS Nr.	Klasifikacija	Ženklinimas	Ribinės koncentracijos	Pastabos
649-124-00-2	Gases (petroleum), catalytic reformed naphtha stripper overheads; Refinery gas; [A complex combination of hydrocarbons obtained from stabilization of catalytic reformed naphtha. Its consists of hydrogen and saturated hydrocarbons having carbon numbers predominantly in the range of C_1 through C_4.]	270-759-2	68477-77-0	F+; R12 Carc. Cat. 1; R45 Muta. Cat. 2; R46	F+; T R: 45-46-12 S: 53-45		►M2 — ◄ K
649-125-00-8	Gases (petroleum), C_{6-8} catalytic reformer recycle; Refinery gas; [A complex combination of hydrocarbons produced by distillation of products from catalytic reforming of C_6-C_8 feed and recycled to conserve hydrogen. It consists primarily of hydrogen. It may also contain various small amounts of carbon monoxide, carbon dioxide, nitrogen, and hydrocarbons having carbon numbers predominantly in the range of C_1 through C_6.]	270-761-3	68477-80-5	F+; R12 Carc. Cat. 1; R45 Muta. Cat. 2; R46	F+; T R: 45-46-12 S: 53-45		►M2 — ◄ K
649-126-00-3	Gases (petroleum), C_{6-8} catalytic reformer; Refinery gas; [A complex combination of hydrocarbons produced by distillation of products from catalytic reforming of C_6-C_8feed. It consists of hydrocarbons having carbon numbers in the range of C_1 through C_5 and hydrogen.]	270-762-9	68477-81-6	F+; R12 Carc. Cat. 1; R45 Muta. Cat. 2; R46	F+; T R: 45-46-12 S: 53-45		►M2 — ◄ K
649-127-00-9	Gases (petroleum), C_{6-8} catalytic reformer recycle, hydrogen-rich; Refinery gas	270-763-4	68477-82-7	F+; R12 Carc. Cat. 1; R45 Muta. Cat. 2; R46	F+; T R: 45-46-12 S: 53-45		►M2 — ◄ K

▼M1

Indekso Nr.	Tarptautinė cheminė identifikacija	EB Nr.	CAS Nr.	Klasifikacija	Ženklinimas	Ribinės koncentracijos	Pastabos
649-128-00-4	Gases (petroleum), C_2-return stream; Refinery gas; [A complex combination of hydrocarbons obtained by the extraction of hydrogen from a gas stream which consists primarily of hydrogen with small amounts of nitrogen, carbon monoxide, methane, ethane, and ethylene. It contains predominantly hydrocarbons such as methane, ethane, and ethylene with small amounts of hydrogen, nitrogen and carbon monoxide.]	270-766-0	68477-84-9	F+; R12 Carc. Cat. 1; R45 Muta. Cat. 2; R46	F+; T R: 45-46-12 S: 53-45		►M2 — ◄ K
649-129-00-X	Gases (petroleum), dry sour, gas-concn.-unit-off; Refinery gas; [The complex combination of dry gases from a gas concentration unit. It consists of hydrogen, hydrogen sulfide and hydrocarbons having carbon numbers predominantly in the range of C_1 through C_3.]	270-774-4	68477-92-9	F+; R12 Carc. Cat. 1; R45 Muta. Cat. 2; R46	F+; T R: 45-46-12 S: 53-45		►M2 — ◄ K
649-130-00-5	Gases (petroleum), gas concn. reabsorber distn.; Refinery gas; [A complex combination of hydrocarbons produced by distillation of products from combined gas streams in a gas concentration reabsorber. It consists predominantly of hydrogen, carbon monoxide, carbon dioxide, nitrogen, hydrogen sulfide and hydrocarbons having carbon numbers in the range of C_1 through C_3.]	270-776-5	68477-93-0	F+; R12 Carc. Cat. 1; R45 Muta. Cat. 2; R46	F+; T R: 45-46-12 S: 53-45		►M2 — ◄ K
649-131-00-0	Gases (petroleum), hydrogen absorber off; Refinery gas; [A complex combination obtained by absorbing hydrogen from a hydrogen rich stream. It consists of hydrogen, carbon monoxide, nitrogen, and methane with small amounts of C_2 hydrocarbons.]	270-779-1	68477-96-3	F+; R12 Carc. Cat. 1; R45 Muta. Cat. 2; R46	F+; T R: 45-46-12 S: 53-45		►M2 — ◄ K

▼M1

Indekso Nr.	Tarptautinė cheminė identifikacija	EB Nr.	CAS Nr.	Klasifikacija	Ženklinimas	Ribinės koncentracijos	Pastabos
649-132-00-6	Gases (petroleum), hydrogen-rich; Refinery gas; [A complex combination separated as a gas from hydrocarbon gases by chilling. It consists primarily of hydrogen with various small amounts of carbon monoxide, nitrogen, methane, and C_2 hydrocarbons.]	270-780-7	68477-97-4	F+; R12 Carc. Cat. 1; R45 Muta. Cat. 2; R46	F+; T R: 45-46-12 S: 53-45		►M2 K ◄
649-133-00-1	Gases (petroleum), hydrotreater blend oil recycle, hydrogen-nitrogen-rich; Refinery gas; [A complex combination obtained from recycled hydrotreated blend oil. It consists primarily of hydrogen and nitrogen with various small amounts of carbon monoxide, carbon dioxide and hydrocarbons having carbon numbers predominantly in the range of C_1 through C_5.]	270-781-2	68477-98-5	F+; R12 Carc. Cat. 1; R45 Muta. Cat. 2; R46	F+; T R: 45-46-12 S: 53-45		►M2 K ◄
649-134-00-7	Gases (petroleum), recycle, hydrogen-rich; Refinery gas; [A complex combination obtained from recycled reactor gases. It consists primarily of hydrogen with various small amounts of carbon monoxide, carbon dioxide, nitrogen, hydrogen sulfide, and saturated aliphatic hydrocarbons having carbon numbers in the range of C_1 through C_5.]	270-783-3	68478-00-2	F+; R12 Carc. Cat. 1; R45 Muta. Cat. 2; R46	F+; T R: 45-46-12 S: 53-45		►M2 K ◄
649-135-00-2	Gases (petroleum), reformer make-up, hydrogen-rich; Refinery gas; [A complex combination obtained from the reformers. It consists primarily of hydrogen with various small amounts of carbon monoxide and aliphatic hydrocarbons having carbon numbers predominantly in the range of C_1 through C_5.]	270-784-9	68478-01-3	F+; R12 Carc. Cat. 1; R45 Muta. Cat. 2; R46	F+; T R: 45-46-12 S: 53-45		►M2 K ◄

▼M1

Indekso Nr.	Tarptautinė cheminė identifikacija	EB Nr.	CAS Nr.	Klasifikacija	Ženklinimas	Ribinės koncentracijos	Pastabos
649-136-00-8	Gases (petroleum), reforming hydrotreater; Refinery gas; [A complex combination obtained from the reforming hydrotreating process. It consists primarily of hydrogen, methane, and ethane with various small amounts of hydrogen sulfide and aliphatic hydrocarbons having carbon numbers predominantly in the range of C_3 through C_5.]	270-785-4	68478-02-4	F+; R12 Carc. Cat. 1; R45 Muta. Cat. 2; R46	F+; T R: 45-46-12 S: 53-45		►M2 K ◄
649-137-00-3	Gases (petroleum), reforming hydrotreater, hydrogen-methane-rich; Refinery gas; [A complex combination obtained from the reforming hydrotreating process. It consists primarily of hydrogen and methane with various small amounts of carbon monoxide, carbon dioxide, nitrogen and saturated aliphatic hydrocarbons having carbon numbers predominantly in the range of C_2 through C_5.]	270-787-5	68478-03-5	F+; R12 Carc. Cat. 1; R45 Muta. Cat. 2; R46	F+; T R: 45-46-12 S: 53-45		►M2 K ◄
649-138-00-9	Gases (petroleum), reforming hydrotreater make-up, hydrogen-rich; Refinery gas; [A complex combination obtained from the reforming hydrotreating process. It consists primarily of hydrogen with various small amounts of carbon monoxide and aliphatic hydrocarbons having carbon numbers predominantly in the range of C_1 through C_5.]	270-788-0	68478-04-6	F+; R12 Carc. Cat. 1; R45 Muta. Cat. 2; R46	F+; T R: 45-46-12 S: 53-45		►M2 K ◄
649-139-00-4	Gases (petroleum), thermal cracking distn.; Refinery gas; [A complex combination produced by distillation of products from a thermal cracking process. It consists of hydrogen, hydrogen sulfide, carbon monoxide, carbon dioxide and hydrocarbons having carbon numbers predominantly in the range of C_1 through C_6.]	270-789-6	68478-05-7	F+; R12 Carc. Cat. 1; R45 Muta. Cat. 2; R46	F+; T R: 45-46-12 S: 53-45		►M2 K ◄

▼M1

Indekso Nr.	Tarptautinė cheminė identifikacija	EB Nr.	CAS Nr.	Klasifikacija	Ženklinimas	Ribinės koncentracijos	Pastabos
649-140-00-X	Tail gas (petroleum), catalytic cracker refractionation absorber; Refinery gas; [A complex combination of hydrocarbons obtained from refractionation of products from a catalytic cracking process. It consists of hydrogen and hydrocarbons having carbon numbers predominantly in the range of C_1 through C_3.]	270-805-1	68478-25-1	F+; R12 Carc. Cat. 1; R45 Muta. Cat. 2; R46	F+; T R: 45-46-12 S: 53-45		►M2 — ◄ K
649-141-00-5	Tail gas (petroleum), catalytic reformed naphtha separator; Refinery gas; [A complex combination of hydrocarbons obtained from the catalytic reforming of straight run naphtha. It consists of hydrogen and hydrocarbons having carbon numbers predominantly in the range of C_1 through C_6.]	270-807-2	68478-27-3	F+; R12 Carc. Cat. 1; R45 Muta. Cat. 2; R46	F+; T R: 45-46-12 S: 53-45		►M2 — ◄ K
649-142-00-0	Tail gas (petroleum), catalytic reformed naphtha stabilizer; Refinery gas; [A complex combination of hydrocarbons obtained from the stabilization of catalytic reformed naphtha. It consists of hydrogen and hydrocarbons having carbon numbers predominantly in the range of C_1 through C_6.]	270-808-8	68478-28-4	F+; R12 Carc. Cat. 1; R45 Muta. Cat. 2; R46	F+; T R: 45-46-12 S: 53-45		►M2 — ◄ K
649-143-00-6	Tail gas (petroleum), cracked distillate hydrotreater separator; Refinery gas; [A complex combination of hydrocarbons obtained by treating cracked distillates with hydrogen in the presence of a catalyst. It consists of hydrogen and saturated aliphatic hydrocarbons having carbon numbers predominantly in the range of C_1 through C_5.]	270-809-3	68478-29-5	F+; R12 Carc. Cat. 1; R45 Muta. Cat. 2; R46	F+; T R: 45-46-12 S: 53-45		►M2 — ◄ K

▼M1

Indekso Nr.	Tarptautinė cheminė identifikacija	EB Nr.	CAS Nr.	Klasifikacija	Ženklinimas	Ribinės koncentracijos	Pastabos
649-144-00-1	Tail gas (petroleum), hydrodesulfurized straight-run naphtha separator; Refinery gas; [A complex combination of hydrocarbons obtained from hydrodesulfurization of straight-run naphtha. It consists of hydrogen and saturated aliphatic hydrocarbons having carbon numbers predominantly in the range of C_1 through C_6.]	270-810-9	68478-30-8	F+; R12 Carc. Cat. 1; R45 Muta. Cat. 2; R46	F+; T R: 45-46-12 S: 53-45		►M2 — ◄ K
649-145-00-7	Gases (petroleum), catalytic reformed straight-run naphtha stabilizer overheads; Refinery gas; [A complex combination of hydrocarbons obtained from the catalytic reforming of straight-run naphtha followed by fractionation of the total effluent. It consists of hydrogen, methane, ethane and propane.]	270-999-8	68513-14-4	F+; R12 Carc. Cat. 1; R45 Muta. Cat. 2; R46	F+; T R: 45-46-12 S: 53-45		►M2 — ◄ K
649-146-00-2	Gases (petroleum), reformer effluent high-pressure flash drum off; Refinery gas; [A complex combination produced by the high-pressure flashing of the effluent from the reforming reactor. It consists primarily of hydrogen with various small amounts of methane, ethane, and propane.]	271-003-4	68513-18-8	F+; R12 Carc. Cat. 1; R45 Muta. Cat. 2; R46	F+; T R: 45-46-12 S: 53-45		►M2 — ◄ K
649-147-00-8	Gases (petroleum), reformer effluent low-pressure flash drum off; Refinery gas; [A complex combination produced by low-pressure flashing of the effluent from the reforming reactor. It consists primarily of hydrogen with various small amounts of methane, ethane, and propane.]	271-005-5	68513-19-9	F+; R12 Carc. Cat. 1; R45 Muta. Cat. 2; R46	F+; T R: 45-46-12 S: 53-45		►M2 — ◄ K

▼M1

Indekso Nr.	Tarptautinė cheminė identifikacija	EB Nr.	CAS Nr.	Klasifikacija	Ženklinimas	Ribinės koncentracijos	Pastabos
649-148-00-3	Gases (petroleum), oil refinery gas distn. off; Refinery gas; [A complex combination separated by distillation of a gas stream containing hydrogen, carbon monoxide, carbon dioxide and hydrocarbons having carbon numbers in the range of C_1 through C_6 or obtained by cracking ethane and propane. It consists of hydrocarbons having carbon numbers predominantly in the range of C_1 through C_2, hydrogen, nitrogen, and carbon monoxide.]	271-258-1	68527-15-1	F+; R12 Carc. Cat. 1; R45 Muta. Cat. 2; R46	F+; T R: 45-46-12 S: 53-45		►M2 — ◄ K
649-149-00-9	Gases (petroleum), benzene unit hydrotreater depentanizer overheads; Refinery gas; [A complex combination produced by treating the feed from the benzene unit with hydrogen in the presence of a catalyst followed by depentanizing. It consists primarily of hydrogen, ethane and propane with various small amounts of nitrogen, carbon monoxide, carbon dioxide and hydrocarbons having carbon numbers predominantly in the range of C_1 through C_6. It may contain trace amounts of benzene.]	271-623-5	68602-82-4	F+; R12 Carc. Cat. 1; R45 Muta. Cat. 2; R46	F+; T R: 45-46-12 S: 53-45		►M2 — ◄ K
649-150-00-4	Gases (petroleum), secondary absorber off, fluidized catalytic cracker overheads fractionator; Refinery gas; [A complex combination produced by the fractionation of the overhead products from the catalytic cracking process in the fluidized catalytic cracker. It consists of hydrogen, nitrogen, and hydrocarbons having carbon numbers predominantly in the range of C_1 through C_3.]	271-625-6	68602-84-6	F+; R12 Carc. Cat. 1; R45 Muta. Cat. 2; R46	F+; T R: 45-46-12 S: 53-45		►M2 — ◄ K

▼M1

Indekso Nr.	Tarptautinė cheminė identifikacija	EB Nr.	CAS Nr.	Klasifikacija	Ženklinimas	Ribinės koncentracijos	Pastabos
649-151-00-X	Petroleum products, refinery gases; Refinery gas; [A complex combination which consists primarily of hydrogen with various small amounts of methane, ethane, and propane.]	271-750-6	68607-11-4	F+; R12 Carc. Cat. 1; R45 Muta. Cat. 2; R46	F+; T R: 45-46-12 S: 53-45		►M2 — ◄ K
649-152-00-5	Gases (petroleum), hydrocracking low-pressure separator; Refinery gas; [A complex combination obtained by the liquid-vapor separation of the hydrocracking process reactor effluent. It consists predominantly of hydrogen and saturated hydrocarbons having carbon numbers predominantly in the range of C_1 through C_3.]	272-182-1	68783-06-2	F+; R12 Carc. Cat. 1; R45 Muta. Cat. 2; R46	F+; T R: 45-46-12 S: 53-45		►M2 — ◄ K
649-153-00-0	Gases (petroleum), refinery; Refinery gas; [A complex combination obtained from various petroleum refining operations. It consists of hydrogen and hydrocarbons having carbon numbers predominantly in the range of C_1 through C_3.]	272-338-9	68814-67-5	F+; R12 Carc. Cat. 1; R45 Muta. Cat. 2; R46	F+; T R: 45-46-12 S: 53-45		►M2 — ◄ K
649-154-00-6	Gases (petroleum), platformer products separator off; Refinery gas; [A complex combination obtained from the chemical reforming of naphthenes to aromatics. It consists of hydrogen and saturated aliphatic hydrocarbons having carbon numbers predominantly in the range of C_2 through C_4.]	272-343-6	68814-90-4	F+; R12 Carc. Cat. 1; R45 Muta. Cat. 2; R46	F+; T R: 45-46-12 S: 53-45		►M2 — ◄ K
649-155-00-1	Gases (petroleum), hydrotreated sour kerosine dependanizer stabilizer off; Refinery gas;	272-775-5	68911-58-0	F+; R12 Carc. Cat. 1; R45 Muta. Cat. 2; R46	F+; T R: 45-46-12 S: 53-45		►M2 — ◄ K

▼M1

Indekso Nr.	Tarptautinė cheminė identifikacija	EB Nr.	CAS Nr.	Klasifikacija	Ženklinimas	Ribinės koncentracijos	Pastabos
	[The complex combination obtained from the depentanizer stabilization of hydrotreated kerosine. It consists primarily of hydrogen, methane, ethane, and propane with various small amounts of nitrogen, hydrogen sulfide, carbon monoxide and hydrocarbons having carbon numbers predominantly in the range of C_4 through C_5.]						
649-156-00-7	Gases (petroleum), hydrotreated sour kerosine flash drum; Refinery gas; [A complex combination obtained from the flash drum of the unit treating sour kerosine with hydrogen in the presence of a catalyst. It consists primarily of hydrogen and methane with various small amounts of nitrogen, carbon monoxide, and hydrocarbons having carbon numbers predominantly in the range of C_2 through C_5.]	272-776-0	68911-59-1	F+; R12 Carc. Cat. 1; R45 Muta. Cat. 2; R46	F+; T R: 45-46-12 S: 53-45		►M2 — ◄ K
649-157-00-2	Gases (petroleum), distillate unifiner desulfurization stripper off; Refinery gas; [A complex combination stripped from the liquid product of the unifiner desulfurization process. It consists of hydrogen sulfide, methane, ethane, and propane.]	272-873-8	68919-01-7	F+; R12 Carc. Cat. 1; R45 Muta. Cat. 2; R46	F+; T R: 45-46-12 S: 53-45		►M2 — ◄ K
649-158-00-8	Gases (petroleum), fluidized catalytic cracker fractionation off; Refinery gas; [A complex combination produced by the fractionation of the overhead product of the fluidized catalytic cracking process. It consists of hydrogen, hydrogen sulfide, nitrogen, and hydrocarbons having carbon numbers predominantly in the range of C_1 through C_5.]	272-874-3	68919-02-8	F+; R12 Carc. Cat. 1; R45 Muta. Cat. 2; R46	F+; T R: 45-46-12 S: 53-45		►M2 — ◄ K

▼M1

Indekso Nr.	Tarptautinė cheminė identifikacija	EB Nr.	CAS Nr.	Klasifikacija	Ženklinimas	Ribinės koncentracijos	Pastabos
649-159-00-3	Gases (petroleum), fluidized catalytic cracker scrubbing secondary absorber off; Refinery gas; [A complex combination produced by scrubbing the overhead gas from the fluidized catalytic cracker. It consists of hydrogen, nitrogen, methane, ethane and propane.]	272-875-9	68919-03-9	F+; R12 Carc. Cat. 1; R45 Muta. Cat. 2; R46	F+; T R: 45-46-12 S: 53-45		►M2 K ◄
649-160-00-9	Gases (petroleum), heavy distillate hydrotreater desulfurization stripper off; Refinery gas; [A complex combination stripped from the liquid product of the heavy distillate hydrotreater desulfurization process. It consists of hydrogen, hydrogen sulfide, and saturated aliphatic hydrocarbons having carbon numbers predominantly in the range of C_1 through C_5.]	272-876-4	68919-04-0	F+; R12 Carc. Cat. 1; R45 Muta. Cat. 2; R46	F+; T R: 45-46-12 S: 53-45		►M2 K ◄
649-161-00-4	Gases (petroleum), platformer stabilizer off, light ends fractionation; Refinery gas; [A complex combination obtained by the fractionation of the light ends of the platinum reactors of the platformer unit. It consists of hydrogen, methane, ethane and propane.]	272-880-6	68919-07-3	F+; R12 Carc. Cat. 1; R45 Muta. Cat. 2; R46	F+; T R: 45-46-12 S: 53-45		►M2 K ◄
649-162-00-X	Gases (petroleum), preflash tower off, crude distn.; Refinery gas; [A complex combination produced from the first tower used in the distillation of crude oil. It consists of nitrogen and saturated aliphatic hydrocarbons having carbon numbers predominantly in the range of C_1 through C_5.]	272-881-1	68919-08-4	F+; R12 Carc. Cat. 1; R45 Muta. Cat. 2; R46	F+; T R: 45-46-12 S: 53-45		►M2 K ◄

▼M1

Indekso Nr.	Tarptautinė cheminė identifikacija	EB Nr.	CAS Nr.	Klasifikacija	Ženklinimas	Ribinės koncentracijos	Pastabos
649-163-00-5	Gases (petroleum), tar stripper off; Refinery gas; [A complex combination obtained by the fractionation of reduced crude oil. It consists of hydrogen and hydrocarbons having carbon numbers predominantly in the range of C_1 through C_4.]	272-884-8	68919-11-9	F+; R12 Carc. Cat. 1; R45 Muta. Cat. 2; R46	F+; T R: 45-46-12 S: 53-45		►M2 — ◄ K
649-164-00-0	Gases (petroleum), unifiner stripper off; Refinery gas; [A combination of hydrogen and methane obtained by fractionation of the products from the unifiner unit.]	272-885-3	68919-12-0	F+; R12 Carc. Cat. 1; R45 Muta. Cat. 2; R46	F+; T R: 45-46-12 S: 53-45		►M2 — ◄ K
649-165-00-6	Tail gas (petroleum), catalytic hydrodesulfurized naphtha separator; Refinery gas; [A complex combination of hydrocarbons obtained from the hydrodesulfurization of naphtha. It consists of hydrogen, methane, ethane, and propane.]	273-173-5	68952-79-4	F+; R12 Carc. Cat. 1; R45 Muta. Cat. 2; R46	F+; T R: 45-46-12 S: 53-45		►M2 — ◄ K
649-166-00-1	Tail gas (petroleum), straight-run naphtha hydrodesulfurizer; Refinery gas; [A complex combination obtained from the hydrodesulfurization of straight-run naphtha. It consists of hydrogen and hydrocarbons having carbon numbers predominantly in the range of C_1 through C_5.]	273-174-0	68952-80-7	F+; R12 Carc. Cat. 1; R45 Muta. Cat. 2; R46	F+; T R: 45-46-12 S: 53-45		►M2 — ◄ K
649-167-00-7	Gases (petroleum), sponge absorber off, fluidized catalytic cracker and gas oil desulfurizer overhead fractionation; Refinery gas; [A complex combination obtained by the fractionation of products from the fluidized catalytic cracker and gas oil desulfurizer. It consists of hydrogen and hydrocarbons having carbon numbers predominantly in the range of C_1 through C_4.]	273-269-7	68955-33-9	F+; R12 Carc. Cat. 1; R45 Muta. Cat. 2; R46	F+; T R: 45-46-12 S: 53-45		►M2 — ◄ K

▼M1

Indekso Nr.	Tarptautinė cheminė identifikacija	EB Nr.	CAS Nr.	Klasifikacija	Ženklinimas	Ribinės koncentracijos	Pastabos
649-168-00-2	Gases (petroleum), crude distn. and catalytic cracking; Refinery gas; [A complex combination produced by crude distillation and catalytic cracking processes. It consists of hydrogen, hydrogen sulfide, nitrogen, carbon monoxide and paraffinic and olefinic hydrocarbons having carbon numbers predominantly in the range of C_1 through C_6.]	273-563-5	68989-88-8	F+; R12 Carc. Cat. 1; R45 Muta. Cat. 2; R46	F+; T R: 45-46-12 S: 53-45		►M2 K ◄
649-169-00-8	Gases (petroleum), gas oil diethanolamine scrubber off; Refinery gas; [A complex combination produced by desulfurization of gas oils with diethanolamine. It consists predominantly of hydrogen sulfide, hydrogen and aliphatic hydrocarbons having carbon numbers in the range of C_1 through C_5.]	295-397-2	92045-15-3	F+; R12 Carc. Cat. 1; R45 Muta. Cat. 2; R46	F+; T R: 45-46-12 S: 53-45		►M2 K ◄
649-170-00-3	Gases (petroleum), gas oil hydrodesulfurization effluent; Refinery gas; [A complex combination obtained by separation of the liquid phase from the effluent from the hydrogenation reaction. It consists predominantly of hydrogen, hydrogen sulfide and aliphatic hydrocarbons having carbon numbers predominantly in the range of C_1 through C_3.]	295-398-8	92045-16-4	F+; R12 Carc. Cat. 1; R45 Muta. Cat. 2; R46	F+; T R: 45-46-12 S: 53-45		►M2 K ◄
649-171-00-9	Gases (petroleum), gas oil hydrodesulfurization purge; Refinery gas; [A complex combination of gases obtained from the reformer and from the purges from the hydrogenation reactor. It consists predominantly of hydrogen and aliphatic hydrocarbons having carbon numbers predominantly in the range of C_1 through C_4.]	295-399-3	92045-17-5	F+; R12 Carc. Cat. 1; R45 Muta. Cat. 2; R46	F+; T R: 45-46-12 S: 53-45		►M2 K ◄

▼M1

Indekso Nr.	Tarptautinė cheminė identifikacija	EB Nr.	CAS Nr.	Klasifikacija	Ženklinimas	Ribinės koncentracijos	Pastabos
649-172-00-4	Gases (petroleum), hydrogenator effluent flash drum off; Refinery gas; [A complex combination of gases obtained from flash of the effluents after the hydrogenation reaction. It consists predominantly of hydrogen and aliphatic hydrocarbons having carbon numbers predominantly in the range of C_1 through C_6.]	295-400-7	92045-18-6	F+; R12 Carc. Cat. 1; R45 Muta. Cat. 2; R46	F+; T R: 45-46-12 S: 53-45		►M2 — ◄ K
649-173-00-X	Gases (petroleum), naphtha steam cracking high-pressure residual; Refinery gas; [A complex combination obtained as a reaction mass of the non-condensable portions from the product of a naphtha steam cracking process as well as residual gases obtained during the preparation of subsequent products. It consists predominantly of hydrogen and paraffinic and olefinic hydrocarbons having carbon numbers predominantly in the range of C_1 through C_5 with which natural gas may also be mixed.]	295-401-2	92045-19-7	F+; R12 Carc. Cat. 1; R45 Muta. Cat. 2; R46	F+; T R: 45-46-12 S: 53-45		►M2 — ◄ K
649-174-00-5	Gases (petroleum), residue visbaking off; Refinery gas; [A complex combination obtained from viscosity reduction of residues in a furnace. It consists predominantly of hydrogen sulfide and paraffinic and olefinic hydrocarbons having carbon numbers predominantly in the range of C_1 through C_5.]	295-402-8	92045-20-0	F+; R12 Carc. Cat. 1; R45 Muta. Cat. 2; R46	F+; T R: 45-46-12 S: 53-45		►M2 — ◄ K

▼B

649-175-00-0	Foots oil (petroleum), acid-treated; Foots oil; [A complex combination of hydrocarbons obtained by treatment of Foot's oil with sulfuric acid. It consists predominantly of branched-chain hydrocarbons with carbon numbers predominantly in the range of C_{20} through C_{50}.]	300-225-7	93924-31-3	Carc. Cat. 2; R45	T R: 45 S: 53-45		►M2 — ◄ L

▼B

Indekso Nr.	Tarptautinė cheminė identifikacija	EB Nr.	CAS Nr.	Klasifikacija	Ženklinimas	Ribinės koncentracijos	Pastabos
649-176-00-6	Foots oil (petroleum), clay-treated; Foots oil; [A complex combination of hydrocarbons obtained by treatment of Foot's oil with natural or modified clay in either a contacting or percolation process to remove the trace amounts of polar compounds and impurities present. It consists predominantly of branched chain hydrocarbons with carbon numbers predominantly in the range of C_{20} through C_{50}.]	300-226-2	93924-32-4	Carc. Cat. 2; R45	T R: 45 S: 53-45		►M2 L ◄
▼M1							
649-177-00-1	Gases (petroleum), C_{3-4}; Petroleum gas; [A complex combination of hydrocarbons produced by distillation of products from the cracking of crude oil. It consists of hydrocarbons having carbon numbers in the range of C_3 through C_4, predominantly of propane and propylene, and boiling in the range of approximately – 51 °C to – 1 °C (– 60 °F to 30 °F.)]	268-629-5	68131-75-9	F+; R12 Carc. Cat. 1; R45 Muta. Cat. 2; R46	F+; T R: 45-46-12 S: 53-45		►M2 K ◄
649-178-00-7	Tail gas (petroleum), catalytic cracked distillate and catalytic cracked naphtha fractionation absorber; Petroleum gas; [The complex combination of hydrocarbons from the distillation of the products from catalytic cracked distillates and catalytic cracked naphtha. It consists predominantly of hydrocarbons having carbon numbers in the range of C_1 through C_4.]	269-617-2	68307-98-2	F+; R12 Carc. Cat. 1; R45 Muta. Cat. 2; R46	F+; T R: 45-46-12 S: 53-45		►M2 K ◄
649-179-00-2	Tail gas (petroleum), catalytic polymn. naphtha fractionation stabilizer; Petroleum gas;	269-618-8	68307-99-3	F+; R12 Carc. Cat. 1; R45 Muta. Cat. 2; R46	F+; T R: 45-46-12 S: 53-45		►M2 K ◄

▼M1

Indekso Nr.	Tarptautinė cheminė identifikacija	EB Nr.	CAS Nr.	Klasifikacija	Ženklinimas	Ribinės koncentracijos	Pastabos
	[A complex combination of hydrocarbons from the fractionation stabilization products from polymerization of naphtha. It consists predominantly of hydrocarbons having carbon numbers in the range of C_1 through C_4.]						
649-180-00-8	Tail gas (petroleum), catalytic reformed naphtha fractionation stabilizer, hydrogen sulfide-free; Petroleum gas; [A complex combination of hydrocarbons obtained from fractionation stabilization of catalytic reformed naphtha and from which hydrogen sulfide has been removed by amine treatment. It consists predominantly of hydrocarbons having carbon numbers predominantly in the range of C_1 through C_4.]	269-619-3	68308-00-9	F+; R12 Carc. Cat. 1; R45 Muta. Cat. 2; R46	F+; T R: 45-46-12 S: 53-45		►M2 — ◄ K
649-181-00-3	Tail gas (petroleum), cracked distillate hydrotreater stripper; Petroleum gas; [A complex combination of hydrocarbons obtained by treating thermal cracked distillates with hydrogen in the presence of a catalyst. It consists predominantly of saturated hydrocarbons having carbon numbers predominantly in the range of C_1 through C_6.]	269-620-9	68308-01-0	F+; R12 Carc. Cat. 1; R45 Muta. Cat. 2; R46	F+; T R: 45-46-12 S: 53-45		►M2 — ◄ K
649-182-00-9	Tail gas (petroleum), straight-run distillate hydrodesulfurizer, hydrogen sulfide-free; Petroleum gas; [A complex combination of hydrocarbons obtained from catalytic hydrodesulfurization of straight run distillates and from which hydrogen sulfide has been removed by amine treatment. It consists predominantly of hydrocarbons having carbon numbers predominantly in the range of C_1 through C_4.]	269-630-3	68308-10-1	F+; R12 Carc. Cat. 1; R45 Muta. Cat. 2; R46	F+; T R: 45-46-12 S: 53-45		►M2 — ◄ K

▼M1

Indekso Nr.	Tarptautinė cheminė identifikacija	EB Nr.	CAS Nr.	Klasifikacija	Ženklinimas	Ribinės koncentracijos	Pastabos
649-183-00-4	Tail gas (petroleum), gas oil catalytic cracking absorber; Petroleum gas; [A complex combination of hydrocarbons obtained from the distillation of products from the catalytic cracking of gas oil. It consists predominantly of hydrocarbons having carbon numbers predominantly in the range of C_1 through C_5.]	269-623-5	68308-03-2	F+; R12 Carc. Cat. 1; R45 Muta. Cat. 2; R46	F+; T R: 45-46-12 S: 53-45		►M2 K ◄
649-184-00-X	Tail gas (petroleum), gas recovery plant; Petroleum gas; [A complex combination of hydrocarbons from the distillation of products from miscellaneous hydrocarbon streams. It consists predominantly of hydrocarbons having carbon numbers predominantly in the range of C_1 through C_5.]	269-624-0	68308-04-3	F+; R12 Carc. Cat. 1; R45 Muta. Cat. 2; R46	F+; T R: 45-46-12 S: 53-45		►M2 K ◄
649-185-00-5	Tail gas (petroleum), gas recovery plant deethanizer; Petroleum gas; [A complex combination of hydrocarbons from the distillation of products from miscellaneous hydrocarbon streams. It consists of hydrocarbons having carbon numbers predominantly in the range of C_1 through C_4.]	269-625-6	68308-05-4	F+; R12 Carc. Cat. 1; R45 Muta. Cat. 2; R46	F+; T R: 45-46-12 S: 53-45		►M2 K ◄
649-186-00-0	Tail gas (petroleum), hydrodesulfurized distillate and hydrodesulfurized naphtha fractionator, acid-free; Petroleum gas; [A complex combination of hydrocarbons obtained from fractionation of hydrodesulfurized naphtha and distillate hydrocarbon streams and treated to remove acidic impurities. It consists predominantly of hydrocarbons having carbon numbers predominantly in the range of C_1 through C_5.]	269-626-1	68308-06-5	F+; R12 Carc. Cat. 1; R45 Muta. Cat. 2; R46	F+; T R: 45-46-12 S: 53-45		►M2 K ◄

▼M1

Indekso Nr.	Tarptautinė cheminė identifikacija	EB Nr.	CAS Nr.	Klasifikacija	Ženklinimas	Ribinės koncentracijos	Pastabos
649-187-00-6	Tail gas (petroleum), hydrodesulfurized vacuum gas oil stripper, hydrogen sulfide-free; Petroleum gas; [A complex combination of hydrocarbons obtained from stripping stabilization of catalytic hydrodesulfurized vacuum gas oil and from which hydrogen sulfide has been removed by amine treatment. It consists predominantly of hydrocarbons having carbon numbers predominantly in the range of C_1 through C_6.]	269-627-7	68308-07-6	F+; R12 Carc. Cat. 1; R45 Muta. Cat. 2; R46	F+; T R: 45-46-12 S: 53-45		►M2 — ◄ K
649-188-00-1	Tail gas (petroleum), light straight-run naphtha stabilizer, hydrogen sulfide-free; Petroleum gas; [A complex combination of hydrocarbons obtained from fractionation stabilization of light straight run naphtha and from which hydrogen sulfide has been removed by amine treatment. It consists predominantly of hydrocarbons having carbon numbers predominantly in the range of C_1 through C_5.]	269-629-8	68308-09-8	F+; R12 Carc. Cat. 1; R45 Muta. Cat. 2; R46	F+; T R: 45-46-12 S: 53-45		►M2 — ◄ K
649-189-00-7	Tail gas (petroleum), propane-propylene alkylation feed prep deethanizer; Petroleum gas; [A complex combination of hydrocarbons obtained from the distillation of the reaction products of propane with propylene. It consists of hydrocarbons having carbon numbers predominantly in the range of C_1 through C_4.]	269-631-9	68308-11-2	F+; R12 Carc. Cat. 1; R45 Muta. Cat. 2; R46	F+; T R: 45-46-12 S: 53-45		►M2 — ◄ K
649-190-00-2	Tail gas (petroleum), vacuum gas oil hydrodesulfurizer, hydrogen sulfide-free; Petroleum gas;	269-632-4	68308-12-3	F+; R12 Carc. Cat. 1; R45 Muta. Cat. 2; R46	F+; T R: 45-46-12 S: 53-45		►M2 — ◄ K

▼M1

Indekso Nr.	Tarptautinė cheminė identifikacija	EB Nr.	CAS Nr.	Klasifikacija	Ženklinimas	Ribinės koncentracijos	Pastabos
	[A complex combination of hydrocarbons obtained from catalytic hydrodesulfurization of vacuum gas oil and from which hydrogen sulfide has been removed by amine treatment. It consists predominantly of hydrocarbons having carbon numbers predominantly in the range of C_1 through C_6.]						
649-191-00-8	Gases (petroleum), catalytic cracked overheads; Petroleum gas; [A complex combination of hydrocarbons produced by the distillation of products from the catalytic cracking process. It consists of hydrocarbons having carbon numbers predominantly in the range of C_3 through C_5 and boiling in the range of approximately – 48 °C to 32 °C (– 54 °F to 90 °F).]	270-071-2	68409-99-4	F+; R12 Carc. Cat. 1; R45 Muta. Cat. 2; R46	F+; T R: 45-46-12 S: 53-45		►M2 — ◄ K
649-193-00-9	Alkanes, C_{1-2}; Petroleum gas	270-651-5	68475-57-0	F+; R12 Carc. Cat. 1; R45 Muta. Cat. 2; R46	F+; T R: 45-46-12 S: 53-45		►M2 — ◄ K
649-194-00-4	Alkanes, C_{2-3}; Petroleum gas	270-652-0	68475-58-1	F+; R12 Carc. Cat. 1; R45 Muta. Cat. 2; R46	F+; T R: 45-46-12 S: 53-45		►M2 — ◄ K
649-195-00-X	Alkanes, C_{3-4}; petroleum gas	270-653-6	68475-59-2	F+; R12 Carc. Cat. 1; R45 Muta. Cat. 2; R46	F+; T R: 45-46-12 S: 53-45		►M2 — ◄ K
649-196-00-5	Alkanes, C_{4-5}; Petroleum gas	270-654-1	68475-60-5	F+; R12 Carc. Cat. 1; R45 Muta. Cat. 2; R46	F+; T R: 45-46-12 S: 53-45		►M2 — ◄ K
649-197-00-0	Fuel gases; Petroleum gas; [A combination of light gases. It consists predominantly of hydrogen and/or low molecular weight hydrocarbons.]	270-667-2	68476-26-6	F+; R12 Carc. Cat. 1; R45 Muta. Cat. 2; R46	F+; T R: 45-46-12 S: 53-45		►M2 — ◄ K
649-198-00-6	Fuel gases, crude oil of distillates; Petroleum gas;	270-670-9	68476-29-9	F+; R12 Carc. Cat. 1; R45 Muta. Cat. 2; R46	F+; T R: 45-46-12 S: 53-45		►M2 — ◄ K

▼M1

Indekso Nr.	Tarptautinė cheminė identifikacija	EB Nr.	CAS Nr.	Klasifikacija	Ženklinimas	Ribinės koncentracijos	Pastabos
	[A complex combination of light gases produced by distillation of crude oil and by catalytic reforming of naphtha. It consists of hydrogen and hydrocarbons having carbon numbers predominantly in the range of C_1 through C_4 and boiling in the range of approximately – 217 °C to – 12 °C (– 423 °F to 10 °F).]						
649-199-00-1	Hydrocarbons, C_{3-4}; Petroleum gas	270-681-9	68476-40-4	F+; R12 Carc. Cat. 1; R45 Muta. Cat. 2; R46	F+; T R: 45-46-12 S: 53-45		►M2 — ◄ K
649-200-00-5	Hydrocarbons, C_{4-5}; Petroleum gas	270-682-4	68476-42-6	F+; R12 Carc. Cat. 1; R45 Muta. Cat. 2; R46	F+; T R: 45-46-12 S: 53-45		►M2 — ◄ K
649-201-00-0	Hydrocarbons, C_{2-4}, C_3-rich; Petroleum gas	270-689-2	68476-49-3	F+; R12 Carc. Cat. 1; R45 Muta. Cat. 2; R46	F+; T R: 45-46-12 S: 53-45		►M2 — ◄ K
649-202-00-6	Petroleum gases, liquefied; Petroleum gas; [A complex combination of hydrocarbons produced by the distillation of crude oil. It consists of hydrocarbons having carbon numbers predominantly in the range of C_3 through C_7 and boiling in the range of approximately – 40 °C to 80 °C (– 40 °F to 176 °F).]	270-704-2	68476-85-7	F+; R12 Carc. Cat. 1; R45 Muta. Cat. 2; R46	F+; T R: 45-46-12 S: 53-45		►M2 — ◄ KS
649-203-00-1	Petroleum gases, liquefied, sweetened; Petroleum gas; [A complex combination of hydrocarbons obtained by subjecting liquefied petroleum gas mix to a sweetening process to convert mercaptans or to remove acidic impurities. It consists of hydrocarbons having carbon numbers predominantly in the range of C_3 through C_7 and boiling in the range of approximately – 40 °C to 80 °C (– 40 °F to 176 °F).]	270-705-8	68476-86-8	F+; R12 Carc. Cat. 1; R45 Muta. Cat. 2; R46	F+; T R: 45-46-12 S: 53-45		►M2 — ◄ KS

▼M1

Indekso Nr.	Tarptautinė cheminė identifikacija	EB Nr.	CAS Nr.	Klasifikacija	Ženklinimas	Ribinės koncentracijos	Pastabos
649-204-00-7	gases (petroleum), C_{3-4}, isobutane-rich; Petroleum gas; [A complex combination of hydrocarbons from the distillation of saturated and unsaturated hydrocarbons usually ranging in carbon numbers from C_3 through C_6, predominantly butane and isobutane. It consists of saturated and unsaturated hydrocarbons having carbon numbers in the range of C_3 through C_4, predominantly isobutane.]	270-724-1	68477-33-8	F+; R12 Carc. Cat. 1; R45 Muta. Cat. 2; R46	F+; T R: 45-46-12 S: 53-45		►M2 — ◄ K
649-205-00-2	Distillates (petroleum), C_{3-6}, piperylene-rich; Petroleum gas; [A complex combination of hydrocarbons from the distillation of saturated and unsaturated aliphatic hydrocarbons usually ranging in the carbon numbers C_3 through C_6. It consists of saturated and unsaturated hydrocarbons having carbon numbers in the range of C_3 through C_6, predominantly piperylenes.]	270-726-2	68477-35-0	F+; R12 Carc. Cat. 1; R45 Muta. Cat. 2; R46	F+; T R: 45-46-12 S: 53-45		►M2 — ◄ K
649-206-00-8	Gases (petroleum), butane splitter overheads; Petroleum gas; [A complex combination of hydrocarbons obtained from the distillation of the butane stream. It consists of aliphatic hydrocarbons having carbon numbers predominantly in the range of C_3 through C_4.]	270-750-3	68477-69-0	F+; R12 Carc. Cat. 1; R45 Muta. Cat. 2; R46	F+; T R: 45-46-12 S: 53-45		►M2 — ◄ K
649-207-00-3	Gases (petroleum), C_{2-3}-; Petroleum gas; [A complex combination of hydrocarbons produced by the distillation of products from a catalytic fractionation process. It contains predominantly ethane, ethylene, propane, and propylene.]	270-751-9	68477-70-3	F+; R12 Carc. Cat. 1; R45 Muta. Cat. 2; R46	F+; T R: 45-46-12 S: 53-45		►M2 — ◄ K

▼M1

Indekso Nr.	Tarptautinė cheminė identifikacija	EB Nr.	CAS Nr.	Klasifikacija	Ženklinimas	Ribinės koncentracijos	Pastabos
649-208-00-9	Gases (petroleum), catalytic-cracked gas oil depropanizer bottoms, C_4-rich acid-free; Petroleum gas; [A complex combination of hydrocarbons obtained from fractionation of catalytic cracked gas oil hydrocarbon stream and treated to remove hydrogen sulfide and other acidic components. It consists of hydrocarbons having carbon numbers in the range of C_3 through C_5, predominantly C_4.]	270-752-4	68477-71-4	F+; R12 Carc. Cat. 1; R45 Muta. Cat. 2; R46	F+; T R: 45-46-12 S: 53-45		►M2 — ◄ K
649-209-00-4	Gases (petroleum), catalytic-cracked naphtha debutanizer bottoms, C_{3-5}-rich; Petroleum gas; [A complex combination of hydrocarbons obtained from the stabilization of catalytic cracked naphtha. It consists of aliphatic hydrocarbons having carbon numbers predominantly in the range of C_3 through C_5.]	270-754-5	68477-72-5	F+; R12 Carc. Cat. 1; R45 Muta. Cat. 2; R46	F+; T R: 45-46-12 S: 53-45		►M2 — ◄ K
649-210-00-X	Tail gas (petroleum), isomerized naphtha fractionation stabilizer; Petroleum gas; [A complex combination of hydrocarbons obtained from the fractionation stabilization products from isomerized naphtha. It consists predominantly of hydrocarbons having carbon numbers predominantly in the range of C_1 through C_4.]	269-628-2	68308-08-7	F+; R12 Carc. Cat. 1; R45 Muta. Cat. 2; R46	F+; T R: 45-46-12 S: 53-45		►M2 — ◄ K
▼B 649-211-00-5	Foots oil (petroleum), carbon-treated; Foots oil; [A complex combination of hydrocarbons obtained by the treatment of Foots oil with activated carbon for the removal of trace constituents and impurities. It consists predominantly of saturated straight chain hydrocarbons having carbon numbers predominantly greater than C_{12}.]	308-126-0	97862-76-5	Carc. Cat. 2; R45	T R: 45 S: 53-45		►M2 — ◄ L

▼B

Indekso Nr.	Tarptautinė cheminė identifikacija	EB Nr.	CAS Nr.	Klasifikacija	Ženklinimas	Ribinės koncentracijos	Pastabos
649-212-00-0	Distillates (petroleum), sweetened middle; Gasoil – unspecified; [A complex combination of hydrocarbons obtained by subjecting a petroleum distillate to a sweetening process to convert mercaptans or to remove acidic impurities. It consists of hydrocarbons having carbon numbers predominantly in the range of C_9 through C_{20} and boiling in the range of approximately 150 °C to 345 °C (302°F to 653°F).]	265-088-7	64741-86-2	Carc. Cat. 2; R45	T R: 45 S: 53-45		►M2 — ◄ N
649-213-00-6	Gas oils (petroleum), solvent-refined; Gasoil – unspecified; [A complex combination of hydrocarbons obtained as the raffinate from a solvent extraction process. It consists predominantly of aliphatic hydrocarbons having carbon numbers predominantly in the range of C_{11} through C_{25} and boiling in the range of approximately 205 °C to 400 °C (401°F to 752°F).]	265-092-9	64741-90-8	Carc. Cat. 2; R45	T R: 45 S: 53-45		►M2 — ◄ N
649-214-00-1	Distillates (petroleum), solvent-refined middle; Gasoil – unspecified; [A complex combination of hydrocarbons obtained as the raffinate from a solvent extraction process. It consists predominantly of aliphatic hydrocarbons having carbon numbers predominantly in the range of C_9 through C_{20} and boiling in the range of approximately 150 °C to 345 °C (302°F to 653°F).]	265-093-4	64741-91-9	Carc. Cat. 2; R45	T R: 45 S: 53-45		►M2 — ◄ N
649-215-00-7	Gas oils (petroleum), acid-treated; Gasoil – unspecified; [A complex combination of hydrocarbons obtained as a raffinate from a sulfuric acid treating process. It consists of hydrocarbons having carbon numbers predominantly in the range of C_{13} through C_{25} and boiling in the range of approximately 230 °C to 400 °C (446°F to 752°F).]	265-112-6	64742-12-7	Carc. Cat. 2; R45	T R: 45 S: 53-45		►M2 — ◄ N

▼B

Indekso Nr.	Tarptautinė cheminė identifikacija	EB Nr.	CAS Nr.	Klasifikacija	Ženklinimas	Ribinės koncentracijos	Pastabos
649-216-00-2	Distillates (petroleum), acid-treated middle; Gasoil – unspecified; [A complex combination of hydrocarbons obtained as a raffinate from a sulfuric acid treating process. It consists of hydrocarbons having carbon numbers predominantly in the range of C_{11} through C_{20} and boiling in the range of approximately 205 °C to 345 °C (401°F to 653°F).]	265-113-1	64742-13-8	Carc. Cat. 2; R45	T R: 45 S: 53-45		►M2 — ◄ N
649-217-00-8	Distillates (petroleum), acid-treated light; Gasoil – unspecified; [A complex combination of hydrocarbons obtained as a raffinate from a sulfuric acid treating process. It consists of hydrocarbons having carbon numbers predominantly in the range of C_9 through C_{16} and boiling in the range of approximately 150 °C to 290 °C (302°F to 554°F).]	265-114-7	64742-14-9	Carc. Cat. 2; R45	T R: 45 S: 53-45		►M2 — ◄ N
649-218-00-3	Gas oils (petroleum), chemically neutralized; Gasoil – unspecified; [A complex combination of hydrocarbons produced by a treating process to remove acidic materials. It consists of hydrocarbons having carbon numbers predominantly in the range of C_{13} through C_{25} and boiling in the range of approximately 230 °C to 400 °C (446°F to 752°F).]	265-129-9	64742-29-6	Carc. Cat. 2; R45	T R: 45 S: 53-45		►M2 — ◄ N
649-219-00-9	Distillates (petroleum), chemically neutralized middle; Gasoil – unspecified; [A complex combination of hydrocarbons produced by a treating process to remove acidic materials. It consists of hydrocarbons having carbon numbers predominantly in the range of C_{11} through C_{20} and boiling in the range of approximately 205 °C to 345 °C (401°F to 653°F).]	265-130-4	64742-30-9	Carc. Cat. 2; R45	T R: 45 S: 53-45		►M2 — ◄ N

▼B

Indekso Nr.	Tarptautinė cheminė identifikacija	EB Nr.	CAS Nr.	Klasifikacija	Ženklinimas	Ribinės koncentracijos	Pastabos
649-220-00-4	Distillates (petroleum), clay-treated middle; Gasoil – unspecified; [A complex combination of hydrocarbons resulting from treatment of a petroleum fraction with natural or modified clay, usually in a percolation process to remove the trace amounts of polar compounds and impurities present. It consists of hydrocarbons having carbon numbers predominantly in the range of C_9 through C_{20} and boiling in the range of approximately 150 °C to 345 °C (302°F to 653°F).]	265-139-3	64742-38-7	Carc. Cat. 2; R45	T R: 45 S: 53-45		►M2 — ◄ N
649-221-00-X	Distillates (petroleum), hydrotreated middle; Gasoil – unspecified; [A complex combination of hydrocarbons obtained by treating a petroleum fraction with hydrogen in the presence of a catalyst. It consists of hydrocarbons having carbon numbers predominantly in the range of C_{11} through C_{25} and boiling in the range of approximately 205 °C to 400 °C (401°F to 752°F).]	265-148-2	64742-46-7	Carc. Cat. 2; R45	T R: 45 S: 53-45		►M2 — ◄ N
649-222-00-5	Gas oils (petroleum), hydrodesulfurized; Gasoil – unspecified; [A complex combination of hydrocarbons obtained from a petroleum stock by treating with hydrogen to convert organic sulfur to hydrogen sulfide which is removed. It consists predominantly of hydrocarbons having carbon numbers predominantly in the range of C_{13} through C_{25} and boiling in the range of approximately 230 °C to 400 °C (446°F to 752°F).]	265-182-8	64742-79-6	Carc. Cat. 2; R45	T R: 45 S: 53-45		►M2 — ◄ N

▼B

Indekso Nr.	Tarptautinė cheminė identifikacija	EB Nr.	CAS Nr.	Klasifikacija	Ženklinimas	Ribinės koncentracijos	Pastabos
649-223-00-0	Distillates (petroleum), hydrodesulfurized middle; Gasoil – unspecified; [A complex combination of hydrocarbons obtained from a petroleum stock by treating with hydrogen to convert organic sulfur to hydrogen sulfide which is removed. It consists of hydrocarbons having carbon numbers predominantly in the range of C_{11} through C_{25} and boiling in the range of approximately 205 °C to 400 °C (401°F to 752°F).]	265-183-3	64742-80-9	Carc. Cat. 2; R45	T R: 45 S: 53-45		►M2 — ◄ N
649-224-00-6	Fuels, diesel; Gasoil – unspecified; [A complex combination of hydrocarbons produced by the distillation of crude oil. It consists of hydrocarbons having carbon numbers predominantly in the range of C_9 through C_{20} and boiling in the range of approximately 163 °C to 357 °C (325°F to 675°F).]	269-822-7	68334-30-5	Carc. Cat. 3; R40	Xn R: 40 S: (2-)36/37		►M2 — ◄ N
649-225-00-1	Fuel oil, No 2; Gasoil – unspecified; [A distillate oil having a minimum viscosity of 32,6 SUS at 37,7 °C (100°F) to a maximum of 37,9 SUS at 37,7 °C (100°F).]	270-671-4	68476-30-2	Carc. Cat. 3; R40	Xn R: 40 S: (2-)36/37		►M2 — ◄
649-226-00-7	Fuel oil, No 4; Gasoil – unspecified; [A distillate oil having a minimum viscosity of 45 SUS at 37,7 °C (100°F) to a maximum of 125 SUS at 37,7 °C (100°F).]	270-673-5	68476-31-3	Carc. Cat. 3; R40	Xn R: 40 S: (2-)36/37		►M2 — ◄
649-227-00-2	Fuels, diesel, No 2; Gasoil – unspecified; [A distillate oil having a minimum viscosity of 32,6 SUS at 37,7 °C (100°F).]	270-676-1	68476-34-6	Carc. Cat. 3; R40	Xn R: 40 S: (2-)36/37		►M2 — ◄

▼B

Indekso Nr.	Tarptautinė cheminė identifikacija	EB Nr.	CAS Nr.	Klasifikacija	Ženklinimas	Ribinės koncentracijos	Pastabos
649-228-00-8	Distillates (petroleum), catalytic reformer fractionator residue, high-boiling; Gasoil – unspecified; [A complex combination of hydrocarbons from the distillation of catalytic reformer fracftionator residue. It boils in the range of approximately 343 °C to 399 °C (650°F to 750°F).]	270-719-4	68477-29-2	Carc. Cat. 2; R45	T R: 45 S: 53-45		►M2 — ◄ N
649-229-00-3	Distillates (petroleum), catalytic reformer fractionator residue, intermediate-boiling; Gasoil – unspecified; [A complex combination of hydrocarbons from the distillation of catalytic reformer fractionator residue. It boils in the range of approximately 288 °C to 371 °C (550°F to 700°F).]	270-721-5	68477-30-5	Carc. Cat. 2; R45	T R: 45 S: 53-45		►M2 — ◄ N
649-230-00-9	Distillates (petroleum), catalytic reformer fractionator residue, low-boiling; Gasoil – unspecified; [The complex combination of hydrocarbons from the distillation of catalytic reformer fractionator residue. It boils approximately below 288 °C (550°F).]	270-722-0	68477-31-6	Carc. Cat. 2; R45	T R: 45 S: 53-45		►M2 — ◄ N
649-231-00-4	Distillates (petroleum), highly refined middle; Gasoil – unspecified; [A complex combination of hydrocarbons obtained by the subjection of a petroleum fraction to several of the following steps: filtration, centrifugation, atmospheric distillation, vacuum distillation, acidification, neutralization and clay treatment. It consists predominantly of hydrocarbons having carbon numbers predominantly in the range of C_{10} through C_{20}.]	292-615-8	90640-93-0	Carc. Cat. 2; R45	T R: 45 S: 53-45		►M2 — ◄ N

▼B

Indekso Nr.	Tarptautinė cheminė identifikacija	EB Nr.	CAS Nr.	Klasifikacija	Ženklinimas	Ribinės koncentracijos	Pastabos
649-232-00-X	Distillates (petroleum) catalytic reformer, heavy arom. conc.; Gasoil – unspecified; [A complex combination of hydrocarbons obtained from the distillation of a catalytically reformed petroleum cut. It consists predominantly of aromatic hydrocarbons having carbon numbers predominantly in the range of C_{10} through C_{16} and boiling in the range of approximately 200 °C to 300 °C (392°F to 572°F).]	295-294-2	91995-34-5	Carc. Cat. 2; R45	T R: 45 S: 53-45		►M2 N ◄
649-233-00-5	Gas oils, paraffinic; Gasoil – unspecified; [A distillate obtained from the redistillation of a complex combination of hydrocarbons obtained by the distillation of the effluents from a severe catalytic hydrotreatment of paraffins. It boils in the range of approximately 190 °C to 330 °C (374°F to 594°F).]	300-227-8	93924-33-5	Carc. Cat. 2; R45	T R: 45 S: 53-45		►M2 N ◄
649-234-00-0	Naphtha (petroleum), solvent-refined hydrodesulfurized heavy; Gasoil – unspecified	307-035-3	97488-96-5	Carc. Cat. 2; R45	T R: 45 S: 53-45		►M2 N ◄
649-235-00-6	Hydrocarbons, C_{16-20}, hydrotreated middle distillate, distn. lights; Gasoil – unspecified; [A complex combination of hydrocarbons obtained as first runnings from the vacuum distillation of effluents from the treatment of a middle distillate with hydrogen. It consists predominantly of hydrocarbons having carbon numbers predominantly in the range of C_{16} through C_{20} and boiling in the range of approximately 290 °C to 350 °C (554°F to 662°F). It produces a finished oil having a viscosity of 2cSt at 100 °C (212°F).]	307-659-6	97675-85-9	Carc. Cat. 2; R45	T R: 45 S: 53-45		►M2 N ◄

▼B

Indekso Nr.	Tarptautinė cheminė identifikacija	EB Nr.	CAS Nr.	Klasifikacija	Ženklinimas	Ribinės koncentracijos	Pastabos
649-236-00-1	Hydrocarbons, C_{12-20}, hydrotreated paraffinic, distn. lights; Gasoil – unspecified; [A complex combination of hydrocarbons obtained as first runnings from the vacuum distillation of effluents from the treatment of heavy paraffins with hydrogen in the presence of a catalyst. It consists predominantly of hydrocarbons having carbon numbers predominantly in the range of C_{12} through C_{20} and boiling in the range of approximately 230 °C to 350 °C (446°F to 662°F). It produces a finished oil having a viscosity of 2cSt at 100 °C (212°F).]	307-660-1	97675-86-0	Carc. Cat. 2; R45	T R: 45 S: 53-45		►M2 N ◄
649-237-00-7	Hydrocarbons, C_{11-17}, solvent-extd. light naphthenic; Gasoil – unspecified; [A complex combination of hydrocarbons obtained by extraction of the aromatics from a light naphthenic distillate having a viscosity of 2.2 cSt at 40 °C (104°F). It consists predominantly of hydrocarbons having carbon numbers predominantly in the range of C_{11} through C_{17} and boiling in the range of approximately 200 °C to 300 °C (392°F to 572°F).]	307-757-9	97722-08-2	Carc. Cat. 2; R45	T R: 45 S: 53-45		►M2 N ◄
649-238-00-2	Gas oils, hydrotreated; Gasoil – unspecified; [A complex combination of hydrocarbons obtained from the redistillation of the effluents from the treatment of paraffins with hydrogen in the presence of a catalyst. It consists predominantly of hydrocarbons having carbon numbers predominantly in the range of C_{17} through C_{27} and boiling in the range of approximately 330 °C to 340 °C (626°F to 644°F).]	308-128-1	97862-78-7	Carc. Cat. 2; R45	T R: 45 S: 53-45		►M2 N ◄

▼B

Indekso Nr.	Tarptautinė cheminė identifikacija	EB Nr.	CAS Nr.	Klasifikacija	Ženklinimas	Ribinės koncentracijos	Pastabos
649-239-00-8	Distillates (petroleum), carbon-treated light paraffinic; Gasoil – unspecified; [A complex combination of hydrocarbons obtained by the treatment of a petroleum oil fraction with activated charcoal for the removal of traces of polar constituents and impurities. It consists predominantly of hydrocarbons having carbon numbers predominantly in the range of C_{12} through C_{28}.]	309-667-5	100683-97-4	Carc. Cat. 2; R45	T R: 45 S: 53-45 N		►M2 — ◄
649-240-00-3	Distillates (petroleum), intermediate paraffinic, carbon-treated; Gasoil – unspecified; [A complex combination of hydrocarbons obtained by the treatment of petroleum with activated charcoal for the removal of trace polar constituents and impurities. It consists predominantly of hydrocarbons having carbon numbers predominantly in the range of C_{16} through C_{36}.]	309-668-0	100683-98-5	Carc. Cat. 2; R45	T R: 45 S: 53-45 N		►M2 — ◄
649-241-00-9	Distillates (petroleum), intermediate paraffinic, clay-treated; Gasoil – unspecified; [A complex combination of hydrocarbons obtained by the treatment of petroleum with bleaching earth for the removal of trace polar constituents and impurities. It consists predominantly of hydrocarbons having carbon numbers predominantly in the range of C_{16} through C_{36}.]	309-669-6	100683-99-6	Carc. Cat. 2; R45	T R: 45 S: 53-45 N		►M2 — ◄
649-242-00-4	Alkanes, C_{12-26}-branched and linear	292-454-3	90622-53-0	Carc. Cat. 2; R45	T R: 45 S: 53-45 N		►M2 — ◄

▼B

Indekso Nr.	Tarptautinė cheminė identifikacija	EB Nr.	CAS Nr.	Klasifikacija	Ženklinimas	Ribinės koncentracijos	Pastabos
649-243-00-X	Lubricating greases; Grease; [A complex combination of hydrocarbons having carbon numbers predominantly in the range of C_{12} through C_{50}. May contain organic salts of alkali metals, alkaline earth metals, and/or aluminium compounds.]	278-011-7	74869-21-9	Carc. Cat. 2; R45	T R: 45 S: 53-45		►M2 — ◄ N
649-244-00-5	Slack wax (petroleum); Slack wax; [A complex combination of hydrocarbons obtained from a petroleum fraction by solvent crystallization (solvent dewaxing) or as a distillation fraction from a very waxy crude. It consists predominantly of saturated straight and branched chain hydrocarbons having carbon numbers predominantly greater than C_{20}.]	265-165-5	64742-61-6	Carc. Cat. 2; R45	T R: 45 S: 53-45		►M2 — ◄ N
649-245-00-0	Slack wax (petroleum), acid-treated; Slack wax; [A complex combination of hydrocarbons obtained as a raffinate by treatment of a petroleum slack wax fraction with sulfuric acid treating process. It consists predominantly of saturated straight and branched chain hydrocarbons having carbon numbers predominantly greater than C_{20}.]	292-659-8	90669-77-5	Carc. Cat. 2; R45	T R: 45 S: 53-45		►M2 — ◄ N
649-246-00-6	Slack wax (petroleum), clay-treated; Slack wax; [A complex combination of hydrocarbons obtained by treatment of a petroleum slack wax fraction with natural or modified clay in either a contacting or percolation process. It consists predominantly of saturated straight and branched hydrocarbons having carbon numbers predominantly greater than C_{20}.]	292-660-3	90669-78-6	Carc. Cat. 2; R45	T R: 45 S: 53-45		►M2 — ◄ N

▼B

Indekso Nr.	Tarptautinė cheminė identifikacija	EB Nr.	CAS Nr.	Klasifikacija	Ženklinimas	Ribinės koncentracijos	Pastabos
649-247-00-1	Slack wax (petroleum), hydrotreated; Slack wax; [A complex combination of hydrocarbons obtained by treating slack wax with hydrogen in the presence of a catalyst. It consists predominantly of saturated straight and branched chain hydrocarbons having carbon numbers predominantly greater than C_{20}.]	295-523-6	92062-09-4	Carc. Cat. 2; R45	T R: 45 S: 53-45		►M2 — ◄ N
649-248-00-7	Slack wax (petroleum), low-melting; Slack wax; [A complex combination of hydrocarbons obtained from a petroleum fraction by solvent deparaffination. It consists predominantly of saturated straight and branched chain hydrocarbons having carbon numbers predominantly greater than C_{12}.]	295-524-1	92062-10-7	Carc. Cat. 2; R45	T R: 45 S: 53-45		►M2 — ◄ N
649-249-00-2	Slack wax (petroleum), low-melting, hydrotreated; Slack wax; [A complex combination of hydrocarbons obtained by treatment of low-melting petroleum slack wax with hydrogen in the presence of a catalyst. It consists predominantly of saturated straight and branched chain hydrocarbons having carbon numbers predominantly greater than C12.]	295-525-7	92062-11-8	Carc. Cat. 2; R45	T R: 45 S: 53-45		►M2 — ◄ N
649-250-00-8	Slack wax (petroleum), low-melting, carbon-treated; Slack wax; [A complex combination of hydrocarbons obtained by the treatment of low-melting slack wax with activated carbon for the removal of trace polar constituents and impurities. It consists predominantly of saturated straight and branched chain hydrocarbons having carbon numbers predominantly greater than C_{12}.]	308-155-9	97863-04-2	Carc. Cat. 2; R45	T R: 45 S: 53-45		►M2 — ◄ N

▼B

Indekso Nr.	Tarptautinė cheminė identifikacija	EB Nr.	CAS Nr.	Klasifikacija	Ženklinimas	Ribinės koncentracijos	Pastabos
649-251-00-3	Slack wax (petroleum), low-melting, clay-treated; Slack wax; [A complex combination of hydrocarbons obtained by the treatment of low-melting petroleum slack wax with bentonite for removal of trace polar constituents and impurities. It consists predominantly of saturated straight and branched chain hydrocarbons having carbon numbers predominantly greater than C_{12}.]	308-156-4	97863-05-3	Carc. Cat. 2; R45	T R: 45 S: 53-45		►M2 — ◄ N
649-252-00-9	Slack wax (petroleum), low-melting, silicic acid-treated; Slack wax; [A complex combination of hydrocarbons obtained by the treatment of low-melting petroleum slack wax with silicic acid for the removal of trace polar constituents and impurities. It consists predominantly of saturated straight and branched chain hydrocarbons having carbon numbers predominantly greater than C_{12}.]	308-158-5	97863-06-4	Carc. Cat. 2; R45	T R: 45 S: 53-45		►M2 — ◄ N
649-253-00-4	Slack wax (petroleum), carbon-treated; Slack wax; [A complex combination of hydrocarbons obtained by treatment of petroleum slack wax with activated charcoal for the removal of trace polar constituents and impurities.]	309-723-9	100684-49-9	Carc. Cat. 2; R45	T R: 45 S: 53-45		►M2 — ◄ N
649-254-00-X	Petrolatum; Petrolatum; [A complex combination of hydrocarbons obtained as a semi-solid from dewaxing paraffinic residual oil. It consists predominantly of saturated crystalline and liquid hydrocarbons having carbon numbers predominantly greater than C_{25}.]	232-373-2	8009-03-8	Carc. Cat. 2; R45	T R: 45 S: 53-45		►M2 — ◄ N

▼B

Indekso Nr.	Tarptautinė cheminė identifikacija	EB Nr.	CAS Nr.	Klasifikacija	Ženklinimas	Ribinės koncentracijos	Pastabos
649-255-00-5	Petrolatum (petroleum), oxidized; Petrolatum; [A complex combination of organic compounds, predominantly high molecular weight carboxylic acids, obtained by the air oxidation of petrolatum.]	265-206-7	64743-01-7	Carc. Cat. 2; R45	T R: 45 S: 53-45		►M2 — ◄ N
649-256-00-0	Petrolatum (petroleum), alumina-treated; Petrolatum; [A complex combination of hydrocarbons obtained when petrolatum is treated with Al_2O_3 to remove polar components and impurities. It consists predominantly of saturated, crystalline, and liquid hydrocarbons having carbon numbers predominantly greater than C_{25}.]	285-098-5	85029-74-9	Carc. Cat. 2; R45	T R: 45 S: 53-45		►M2 — ◄ N
649-257-00-6	Petrolatum (petroleum), hydrotreated; Petrolatum; [A complex combination of hydrocarbons obtained as a semi-solid from dewaxed paraffinic residual oil treated with hydrogen in the presence of a catalyst. It consists predominantly of saturated microcrystalline and liquid hydrocarbons having carbon numbers predominantly greater than C_{20}.]	295-459-9	92045-77-7	Carc. Cat. 2; R45	T R: 45 S: 53-45		►M2 — ◄ N
649-258-00-1	Petrolatum (petroleum), carbon-treated; Petrolatum; [A complex combination of hydrocarbons obtained by the treatment of petroleum petrolatum with activated carbon for the removal of trace polar constituents and impurities. It consists predominantly of saturated hydrocarbons having carbon numbers predominantly greater than C_{20}.]	308-149-6	97862-97-0	Carc. Cat. 2; R45	T R: 45 S: 53-45		►M2 — ◄ N

▼B

Indekso Nr.	Tarptautinė cheminė identifikacija	EB Nr.	CAS Nr.	Klasifikacija	Ženklinimas	Ribinės koncentracijos	Pastabos
649-259-00-7	Petrolatum (petroleum), silicic acid-treated; Petrolatum; [A complex combination of hydrocarbons obtained by the treatment of petroleum petrolatum with silicic acid for the removal of trace polar constituents and impurities. It consists predominantly of saturated hydrocarbons having carbon numbers predominantly greater than C_{20}.]	308-150-1	97862-98-1	Carc. Cat. 2; R45	T R: 45 S: 53-45		►M2 —◄ N
649-260-00-2	Petrolatum (petroleum), clay-treated; Petrolatum; [A complex combination of hydrocarbons obtained by treatment of petrolatum with bleaching earth for the removal of traces of polar constituents and impurities. It consists predominantly of hydrocarbons having carbon numbers predominantly in the range of greater than C_{25}.]	309-706-6	100684-33-1	Carc. Cat. 2; R45	T R: 45 S: 53-45		►M2 —◄ N
▼M1 649-261-00-8	Gasoline, natural; Low boiling point naphtha; [A complex combination of hydrocarbons separated from natural gas by processes such as refrigeration or absorption. It consists predominantly of saturated aliphatic hydrocarbons having carbon numbers predominantly in the range of C_4 through C_8 and boiling in the range of approximately minus 20 °C to 120 °C (– 4 °F to 248 °F).]	232-349-1	8006-61-9	Carc. Cat. 2; R45 Muta. Cat. 2; R46 Xn; R65	T R: 45-46-65 S: 53-45		►M2 —◄ P
649-262-00-3	Naphtha; Low boiling point naphtha; [Refined, partly refined, or unrefined petroleum products produced by the distillation of natural gas. It consists of hydrocarbons having carbon numbers predominantly in the range of C_5 through C_6 and boiling in the range of approximately 100 °C to 200 °C (212 °F to 392 °F).]	232-443-2	8030-30-6	Carc. Cat. 2; R45 Muta. Cat. 2; R46 Xn; R65	T R: 45-46-65 S: 53-45		►M2 —◄ P

▼M1

Indekso Nr.	Tarptautinė cheminė identifikacija	EB Nr.	CAS Nr.	Klasifikacija	Ženklinimas	Ribinės koncentracijos	Pastabos
649-263-00-9	Ligroine; Low boiling point naphtha; [A complex combination of hydrocarbons obtained by the fractional distillation of petroleum. This fraction boils in a range of approximately 20 °C to 135 °C (58 °F to 275 °F).]	232-453-7	8032-32-4	Carc. Cat. 2; R45 Muta. Cat. 2; R46 Xn; R65	T R: 45-46-65 S: 53-45		►M2 — ◄ P
649-264-00-4	Naphtha (petroleum), heavy straight-run; Low boiling point naphtha; [A complex combination of hydrocarbons produced by distillation of crude oil. It consists of hydrocarbons having carbon numbers predominantly in the range of C_6 through C_{12} and boiling in the range of approximately 65 °C to 230 °C (149 °F to 446 °F).]	265-041-0	64741-41-9	Carc. Cat. 2; R45 Muta. Cat. 2; R46 Xn; R65	T R: 45-46-65 S: 53-45		►M2 — ◄ P
649-265-00-X	Naphtha (petroleum), full-range straight-run; Low boiling point naphtha; [A complex combination of hydrocarbons produced by distillation of crude oil. It consists of hydrocarbons having carbon numbers predominantly in the range of C_4 through C_{11} and boiling in the range of approximately – 20 °C to 220 °C (– 4 °F to 428 °F).]	265-042-6	64741-42-0	Carc. Cat. 2; R45 Muta. Cat. 2; R46 Xn; R65	T R: 45-46-65 S: 53-45		►M2 — ◄ P
649-266-00-5	Naphtha (petroleum), light straight-run; Low boiling point naphtha; [A complex combination of hydrocarbons produced by distillation of crude oil. It consists predominantly of aliphatic hydrocarbons having carbon numbers predominantly in the range of C_4 through C_{10} and boiling in the range of approximately – 20 °C to 180 °C (– 4 °F to 356 °F).]	265-046-8	64741-46-4	Carc. Cat. 2; R45 Muta. Cat. 2; R46 Xn; R65	T R: 45-46-65 S: 53-45		►M2 — ◄ P

▼M1

Indekso Nr.	Tarptautinė cheminė identifikacija	EB Nr.	CAS Nr.	Klasifikacija	Ženklinimas	Ribinės koncentracijos	Pastabos
649-267-00-0	Solvent naphtha (petroleum), light aliph.; Low boiling point naphtha; [A complex combination of hydrocarbons obtained from the distillation of crude oil or natural gasoline. It consists predominantly of saturated hydrocarbons having carbon numbers predominantly in the range of C_5 through C_{10} and boiling in the range of approximately 35 °C to 160 °C (95 °F to 320 °F).]	265-192-2	64742-89-8	Carc. Cat. 2; R45 Muta. Cat. 2; R46 Xn; R65	T R: 45-46-65 S: 53-45		►M2 — ◄ P
649-268-00-6	Distillates (petroleum), straight-run light; Low boiling point naphtha; [A complex combination of hydrocarbons produced by the distillation of crude oil. It consists of hydrocarbons having carbon numbers predominantly in the range of C_2 through C_7 and boiling in the range of approximately – 88 °C to 99 °C (– 127 °F to 210 °F).]	270-077-5	68410-05-9	Carc. Cat. 2; R45 Muta. Cat. 2; R46 Xn; R65	T R: 45-46-65 S: 53-45		►M2 — ◄ P
649-269-00-1	Gasoline, vapor-recovery; Low boiling point naphtha; [A complex combination of hydrocarbons separated from the gases from vapor recovery systems by cooling. It consists of hydrocarbons having carbon numbers predominantly in the range of C_4 through C_{11} and boiling in the range of approximately – 20 °C to 196 °C(-4 °F to 384 °F).]	271-025-4	68514-15-8	Carc. Cat. 2; R45 Muta. Cat. 2; R46 Xn; R65	T R: 45-46-65 S: 53-45		►M2 — ◄ P
649-270-00-7	Gasoline, straight-run, topping-plant; Low boiling point naphtha; [A complex combination of hydrocarbons produced from the topping plant by the distillation of crude oil. It boils in the range of approximately 36,1 °C to 193,3 °C (97 °F to 380 °F).]	271-727-0	68606-11-1	Carc. Cat. 2; R45 Muta. Cat. 2; R46 Xn; R65	T R: 45-46-65 S: 53-45		►M2 — ◄ P

▼M1

Indekso Nr.	Tarptautinė cheminė identifikacija	EB Nr.	CAS Nr.	Klasifikacija	Ženklinimas	Ribinės koncentracijos	Pastabos
649-271-00-2	Naphtha (petroleum), unsweetened; Low boiling point naphtha; [A complex combination of hydrocarbons produced from the distillation of naphtha streams from various refinery processes. It consists of hydrocarbons having carbon numbers predominantly in the range of C_5 through C_{12} and boiling in the range of approximately 0 °C to 230 °C (25 °F to 446 °F).]	272-186-3	68783-12-0	Carc. Cat. 2; R45 Muta. Cat. 2; R46 Xn; R65	T R: 45-46-65 S: 53-45		►M2 — ◄ P
649-272-00-8	Distillates (petroleum), light straight-run gasoline fractionation stabilizer overheads; Low boiling point naphtha; [A complex combination of hydrocarbons obtained by the fractionation of light straight-run gasoline. It consists of saturated aliphatic hydrocarbons having carbon numbers predominantly in the range of C_3 through C_6.]	272-931-2	68921-08-4	Carc. Cat. 2; R45 Muta. Cat. 2; R46 Xn; R65	T R: 45-46-65 S: 53-45		►M2 — ◄ P
649-273-00-3	Naphtha (petroleum), heavy straight run, arom.-contg.; Low boiling point naphtha; [A complex combination of hydrocarbons obtained from a distillation process of crude petroleum. It consists predominantly of hydrocarbons having carbon numbers in the range of C_8 through C_{12} and boiling in the range of approximately 130 °C to 210 °C (266 °F to 410 °F).]	309-945-6	101631-20-3	Carc. Cat. 2; R45 Muta. Cat. 2; R46 Xn; R65	T R: 45-46-65 S: 53-45		►M2 — ◄ P
649-274-00-9	Naphtha (petroleum), full-range alkylate; Low boiling point modified naphtha; [A complex combination of hydrocarbons produced by distillation of the reaction products of isobutane with monoolefinic hydrocarbons usually ranging in carbon numbers from C_3 through C_5 It consists of predominantly branched chain saturated hydrocarbons having carbon numbers predominantly in the range of C_7 through C_{12} and boiling in the range of approximately 90 °C to 220 °C (194 °F to 428 °F).]	265-066-7	64741-64-6	Carc. Cat. 2; R45 Muta. Cat. 2; R46 Xn; R65	T R: 45-46-65 S: 53-45		►M2 — ◄ P

▼M1

Indekso Nr.	Tarptautinė cheminė identifikacija	EB Nr.	CAS Nr.	Klasifikacija	Ženklinimas	Ribinės koncentracijos	Pastabos
649-275-00-4	Naphtha (petroleum), heavy alkylate; Low boiling point modified naphtha; [A complex combination of hydrocarbons produced by distillation of the reaction products of isobutane with monoolefinic hydrocarbons usually ranging in carbon numbers from C_3 to C_5. It consists of predominantly branched chain saturated hydrocarbons having carbon numbers predominantly in the range of C_9 through C_{12} and boiling in the range of approximately 150 °C to 220 °C (302 °F to 428 °F).]	265-067-2	64741-65-7	Carc. Cat. 2; R45 Muta. Cat. 2; R46 Xn; R65	T R: 45-46-65 S: 53-45		►M2 — ◄ P
649-276-00-X	Naphtha (petroleum), light alkylate; Low boiling point modified naphtha; [A complex combination of hydrocarbons produced by distillation of the reaction products of isobutane with monoolefinic hydrocarbons usually ranging in carbon numbers from C_3 through C_5. It consists of predominantly branched chain saturated hydrocarbons having carbon numbers predominantly in the range of C_7 through C_{10} and boiling in the range of approximately 90 °C to 160 °C (194 °F to 320 °F).]	265-068-8	64741-66-8	Carc. Cat. 2; R45 Muta. Cat. 2; R46 Xn; R65	T R: 45-46-65 S: 53-45		►M2 — ◄ P
649-277-00-5	Naphtha (petroleum), isomerization; Low boiling point modified naphtha; [A complex combination of hydrocarbons obtained from catalytic isomerization of straight chain paraffinic C_4 through C_6 hydrocarbons. It consists predominantly of saturated hydrocarbons such as isobutane, isopentane, 2,2-dimethylbutane, 2-methylpentane, and 3-methylpentane.]	265-073-5	64741-70-4	Carc. Cat. 2; R45 Muta. Cat. 2; R46 Xn; R65	T R: 45-46-65 S: 53-45		►M2 — ◄ P

▼M1

Indekso Nr.	Tarptautinė cheminė identifikacija	EB Nr.	CAS Nr.	Klasifikacija	Ženklinimas	Ribinės koncentracijos	Pastabos
649-278-00-0	Naphtha (petroleum), solvent-refined light; Low boiling point modified naphtha; [A complex combination of hydrocarbons obtained as the raffinate from a solvent extraction process. It consists predominantly of aliphatic hydrocarbons having carbon numbers predominantly in the range of C_5 through C_{11} and boiling in the range of approximately 35 °C to 190 °C (95 °F to 374 °F).]	265-086-6	64741-84-0	Carc. Cat. 2; R45 Muta. Cat. 2; R46 Xn; R65	T R: 45-46-65 S: 53-45		►M2 — ◄ P
649-279-00-6	Naphtha (petroleum), solvent-refined heavy; Low boiling point modified naphtha; [A complex combination of hydrocarbons obtained as the raffinate from a solvent extraction process. It consists predominantly of aliphatic hydrocarbons having carbon numbers predominantly in the range of C_7 through C_{12} and boiling in the range of approximately 90 °C to 230 °C (194 °F to 446 °F).]	265-095-5	64741-92-0	Carc. Cat. 2; R45 Muta. Cat. 2; R46 Xn; R65	T R: 45-46-65 S: 53-45		►M2 — ◄ P
649-280-00-1	Raffinates (petroleum), catalytic reformer ethylene glycol-water countercurrent exts.; Low boiling point modified naphtha; [A complex combination of hydrocarbons obtained as the raffinate from the UDEX extraction process on the catalytic reformer stream. It consists of saturated hydrocarbons having carbon numbers predominantly in the range of C_6 through C_9.]	270-088-5	68410-71-9	Carc. Cat. 2; R45 Muta. Cat. 2; R46 Xn; R65	T R: 45-46-65 S: 53-45		►M2 — ◄ P
649-281-00-7	Raffinates (petroleum), reformer, Lurgi unit-sepd.; Low boiling point modified naphtha; [The complex combination of hydrocarbons obtained as a raffinate from a Lurgi separation unit. It consists predominantly of non-aromatic hydrocarbons with various small amounts of aromatic hydrocarbons having carbon numbers predominantly in the range of C_6 through C_8.]	270-349-3	68425-35-4	Carc. Cat. 2; R45 Muta. Cat. 2; R46 Xn; R65	T R: 45-46-65 S: 53-45		►M2 — ◄ P

▼M1

Indekso Nr.	Tarptautinė cheminė identifikacija	EB Nr.	CAS Nr.	Klasifikacija	Ženklinimas	Ribinės koncentracijos	Pastabos
649-282-00-2	Naphtha (petroleum), full-range alkylate, butane-contg.; Low boiling point modified naphta; [A complex combination of hydrocarbons produced by the distillation of the reaction products of isobutane with monoolefinic hydrocarbons usually ranging in carbon numbers from C_3 through C_5. It consists of predominantly branched chain saturated hydrocarbons having carbon numbers predominantly in the range of C_7 through C_{12} with some butanes and boiling in the range of approximately 35 °C to 200 °C (95 °F to 428 °F).]	271-267-0	68527-27-5	Carc. Cat. 2; R45 Muta. Cat. 2; R46 Xn; R65	T R: 45-46-65 S: 53-45		►M2 — ◄ P
649-283-00-8	Distillates (petroleum), naphtha steam cracking-derived, solvent-refined light hydrotreated; Low boiling point modified naphtha; [A complex combination of hydrocarbons obtained as the raffinates from a solvent extraction process of hydrotreated light distillate from steam-cracked naphtha.]	295-315-5	91995-53-8	Carc. Cat. 2; R45 Muta. Cat. 2; R46 Xn; R65	T R: 45-46-65 S: 53-45		►M2 — ◄ P
649-284-00-3	Naphtha (petroleum), C_{4-12}, butane-alkylate, isooctane-rich; Low boiling point modified naphtha; [A complex combination of hydrocarbons obtained by alkylation of butanes. It consists predominantly of hydrocarbons having carbon numbers predominantly in the range of C_4 through C_{12}, rich in isooctane, and boiling in the range of approximately 35 °C to 210 °C (95 °F to 410 °F).]	295-430-0	92045-49-3	Carc. Cat. 2; R45 Muta. Cat. 2; R46 Xn; R65	T R: 45-46-65 S: 53-45		►M2 — ◄ P

▼M1

Indekso Nr.	Tarptautinė cheminė identifikacija	EB Nr.	CAS Nr.	Klasifikacija	Ženklinimas	Ribinės koncentracijos	Pastabos
649-285-00-9	Hydrocarbons, hydrotreated light naphtha distillates, solvent-refined; Low boiling point modified naphtha; [A combination of hydrocarbons obtained from the distillation of hydrotreated naphtha followed by a solvent extraction and distillation process. It consists predominantly of saturated hydrocarbons boiling in the range of approximately 94 °C to 99 °C (201 °F to 210 °F).]	295-436-3	92045-55-1	Carc. Cat. 2; R45 Muta. Cat. 2; R46 Xn; R65	T R: 45-46-65 S: 53-45		►M2 — ◄ P
649-286-00-4	Naphtha (petroleum), isomerization, C_6-fraction; Low boiling point modified naphtha; [A complex combination of hydrocarbons obtained by distillation of a gasoline which has been catalytically isomerized. It consists predominantly of hexane isomers boiling in the range of approximately 60 °C to 66 °C (140 °F to 151 °F).]	295-440-5	92045-58-4	Carc. Cat. 2; R45 Muta. Cat. 2; R46 Xn; R65	T R: 45-46-65 S: 53-45		►M2 — ◄ P
649-287-00-X	Hydrocarbons, C_{6-7}, naphtha-cracking, solvent-refined; Low boiling point modified naphtha; [A complex combination of hydrocarbons obtained by the sorption of benzene from a catalytically fully hydrogenated benzene-rich hydrocarbon cut that was distillatively obtained from prehydrogenated cracked naphtha. It consists predominantly of paraffinic and naphthenic hydrocarbons having carbon numbers predominantly in the range of C_6 through C_7 and boiling in the range of approximately 70 °C to 100 °C (158 °F to 212 °F).]	295-446-8	92045-64-2	Carc. Cat. 2; R45 Muta. Cat. 2; R46 Xn; R65	T R: 45-46-65 S: 53-45		►M2 — ◄ P

▼M1

Indekso Nr.	Tarptautinė cheminė identifikacija	EB Nr.	CAS Nr.	Klasifikacija	Ženklinimas	Ribinės koncentracijos	Pastabos
649-288-00-5	Hydrocarbons, C_6-rich, hydrotreated light naphtha distillates, solvent-refined; Low boiling point modified naphtha; [A complex combination of hydrocarbons obtained by distillation of hydrotreated naphtha followed by solvent extraction. It consists predominantly of saturated hydrocarbons and boiling in the range of approximately 65 °C to 70 °C (149 °F to 158 °F).]	309-871-4	101316-67-0	Carc. Cat. 2; R45 Muta. Cat. 2; R46 Xn; R65	T R: 45-46-65 S: 53-45		►M2 — ◄ P
649-289-00-0	Naphtha (petroleum), heavy catalytic cracked; Low boiling point cat-cracked naphtha; [A complex combination of hydrocarbons produced by a distillation of products from a catalytic cracking process. It consists of hydrocarbons having carbon numbers predominantly in the range of C_6 through C_{12} and boiling in the range of approximately 65 °C to 230 °C (148 °F to 446 °F). It contains a relatively large proportion of unsaturated hydrocarbons.]	265-055-7	64741-54-4	Carc. Cat. 2; R45 Muta. Cat. 2; R46 Xn; R65	T R: 45-46-65 S: 53-45		►M2 — ◄ P
649-290-00-6	Naphtha (petroleum), light catalytic cracked; Low boiling point cat-cracked naphtha; [A complex combination of hydrocarbons produced by the distillation of products from a catalytic cracking process. It consists of hydrocarbons having carbon numbers predominantly in the range of C_4 through C_{11} and boiling in the range of approximately – 20 °C to 190 °C (– 4 °F to 374 °F). It contains a relatively large proportion of unsaturated hydrocarbons.]	265-056-2	64741-55-5	Carc. Cat. 2; R45 Muta. Cat. 2; R46 Xn; R65	T R: 45-46-65 S: 53-45		►M2 — ◄ P

▼M1

Indekso Nr.	Tarptautinė cheminė identifikacija	EB Nr.	CAS Nr.	Klasifikacija	Ženklinimas	Ribinės koncentracijos	Pastabos
649-291-00-1	Hydrocarbons, C_{3-11}, catalytic cracker distillates; Low boiling point cat-cracked naphtha; [A complex combination of hydrocarbons produced by the distillations of products from a catalytic cracking process. It consists of hydrocarbons having carbon numbers predominantly in the range of C_3 through C_{11} and boiling in a range approximately up to 204 °C (400 °F).]	270-686-6	68476-46-0	Carc. Cat. 2; R45 Muta. Cat. 2; R46 Xn; R65	T R: 45-46-65 S: 53-45		►M2 — ◄ P
649-292-00-7	Naphtha (petroleum), catalytic cracked light distd.; Low boiling point cat-cracked naphtha; [A complex combination of hydrocarbons produced by the distillation of products from a catalytic cracking process. It consists of hydrocarbons having carbon numbers predominantly in the range of C_1 through C_5.]	272-185-8	68783-09-5	Carc. Cat. 2; R45 Muta. Cat. 2; R46 Xn; R65	T R: 45-46-65 S: 53-45		►M2 — ◄ P
649-293-00-2	Distillates (petroleum), naphtha steam cracking-derived, hydrotreated light arom.; Low boiling point cat-cracked naphtha.; [A complex combination of hydrocarbons obtained by treating a light distillate from steam-cracked naphtha. It consists predominantly of aromatic hydrocarbons.]	295-311-3	91995-50-5	Carc. Cat. 2; R45 Muta. Cat. 2; R46 Xn; R65	T R: 45-46-65 S: 53-45		►M2 — ◄ P
649-294-00-8	Naphtha (petroleum), heavy catalytic cracked, sweetened; Low boiling point cat-cracked naphtha; [A complex combination of hydrocarbons obtained by subjecting a catalytic cracked petroleum distillate to a sweetening process to convert mercaptans or to remove acidic impurities. It consists predominantly of hydrocarbons having carbon numbers predominantly in the range of C_6 through C_{12} and boiling in the range of approximately 60 °C to 200 °C (140 °F to 392 °F).]	295-431-6	92045-50-6	Carc. Cat. 2; R45 Muta. Cat. 2; R46 Xn; R65	T R: 45-46-65 S: 53-45		►M2 — ◄ P

▼M1

Indekso Nr.	Tarptautinė cheminė identifikacija	EB Nr.	CAS Nr.	Klasifikacija	Ženklinimas	Ribinės koncentracijos	Pastabos
649-295-00-3	Naphtha (petroleum), light catalytic cracked sweetened; Low boiling point cat-cracked naphtha; [A complex combination of hydrocarbons obtained by subjecting naphtha from a catalytic cracking process to a sweetening process to convert mercaptans or to remove acidic impurities. It consists predominantly of hydrocarbons boiling in a range of approximately 35 °C to 210 °C (95 °F to 410 °F).]	295-441-0	92045-59-5	Carc. Cat. 2; R45 Muta. Cat. 2; R46 Xn; R65	T R: 45-46-65 S: 53-45		►M2 — ◄ P
649-296-00-9	Hydrocarbons, C_{8-12}, catalytic-cracking, chem. neutralized; Low boiling point cat-cracked naphtha; [A complex combination of hydrocarbons produced by the distillation of a cut from the catalytic cracking process, having undergone an alkaline washing. It consists predominantly of hydrocarbons having carbon numbers in the range of C_8 through C_{12} and boiling in the range of approximately 130 °C to 210 °C (266 °F to 410 °F).]	295-794-0	92128-94-4	Carc. Cat. 2; R45 Muta. Cat. 2; R46 Xn; R65	T R: 45-46-65 S: 53-45		►M2 — ◄ P
649-297-00-4	Hydrocarbons, C_{8-12}, catalytic cracker distillates; Low boiling point cat-cracked naphtha; [A complex combination of hydrocarbons obtained by distillation of products from a catalytic cracking process. It consists predominantly of hydrocarbons having carbon numbers predominantly in the range of C_8 through C_{12} and boiling in the range of approximately 140 °C to 210 °C (284 °F to 410 °F).]	309-974-4	101794-97-2	Carc. Cat. 2; R45 Muta. Cat. 2; R46 Xn; R65	T R: 45-46-65 S: 53-45		►M2 — ◄ P
649-298-00-X	Hydrocarbons, C_{8-12}, catalytic cracking, chem. neutralized, sweetened; Low boiling point cat-cracked naphtha	309-987-5	101896-28-0	Carc. Cat. 2; R45 Muta. Cat. 2; R46 Xn; R65	T R: 45-46-65 S: 53-45		►M2 — ◄ P

▼M1

Indekso Nr.	Tarptautinė cheminė identifikacija	EB Nr.	CAS Nr.	Klasifikacija	Ženklinimas	Ribinės koncentracijos	Pastabos
649-299-00-5	Naphtha (petroleum), light catalytic reformed; Low boiling point cat-reformed naphtha; [A complex combination of hydrocarbons produced from the distillation of products from a catalytic reforming process. It consists of hydrocarbons having carbon numbers predominantly in the range of C_5 through C_{11} and boiling in the range of approximately 35 °C to 190 °C (95 °F to 374 °F). It contains a relatively large proportion of aromatic and branched chain hydrocarbons. This stream may contain 10 vol. % or more benzene.]	265-065-1	64741-63-5	Carc. Cat. 2; R45 Muta. Cat. 2; R46 Xn; R65	T R: 45-46-65 S: 53-45		►M2 — ◄ P
649-300-00-9	Naphtha (petroleum), heavy catalytic reformed; Low boiling point cat-reformed naphtha; [A complex combination of hydrocarbons produced from the distillation of products from a catalytic reforming process. It consists of predominantly aromatic hydrocarbons having carbon numbers predominantly in the range of C_7 through C_{12} and boiling in the range of approximately 90 °C to 230 °C (194 °F to 446 °F).]	265-070-9	64741-68-0	Carc. Cat. 2; R45 Muta. Cat. 2; R46 Xn; R65	T R: 45-46-65 S: 53-45		►M2 — ◄ P
649-301-00-4	Distillates (petroleum), catalytic reformed depentanizer; Low boiling point cat-reformed naphtha; [A complex combination of hydrocarbons from the distillation of products from a catalytic reforming process. It consists predominantly of aliphatic hydrocarbons having carbon numbers predominantly in the range of C_3 through C_6 and boiling in the range of approximately – 49 °C to 63 °C (– 57 °F to 145 °F).]	270-660-4	68475-79-6	Carc. Cat. 2; R45 Muta. Cat. 2; R46 Xn; R65	T R: 45-46-65 S: 53-45		►M2 — ◄ P

▼M1

Indekso Nr.	Tarptautinė cheminė identifikacija	EB Nr.	CAS Nr.	Klasifikacija	Ženklinimas	Ribinės koncentracijos	Pastabos
649-302-00-X	Hydrocarbons, C_{2-6}, C_{6-8} catalytic reformer; Low boiling point cat-reformed naphtha	270-687-1	68476-47-1	Carc. Cat. 2; R45 Muta. Cat. 2; R46 Xn; R65	T R: 45-46-65 S: 53-45		►M2 — ◄ P
649-303-00-5	Residues (petroleum), C_{6-8} catalytic reformer; Low boiling point cat-reformed naphtha; [A complex residuum from the catalytic reforming of C_{6-8} feed. It consists of hydrocarbons having carbon numbers predominantly in the range of C_2 through C_6.]	270-794-3	68478-15-9	Carc. Cat. 2; R45 Muta. Cat. 2; R46 Xn; R65	T R: 45-46-65 S: 53-45		►M2 — ◄ P
649-304-00-0	Naphtha (petroleum), light catalytic reformed, arom.-free; Low boiling point cat-reformed naphtha; [A complex combination of hydrocarbons obtained from distillation of products from a catalytic reforming process. It consists predominantly of hydrocarbons having carbon numbers predominantly in the range of C_5 through C_8 and boiling in the range of approximately 35 °C to 120 °C (95 °F to 248 °F). It contains a relatively large proportion of branched chain hydrocarbons with the aromatic components removed.]	270-993-5	68513-03-1	Carc. Cat. 2; R45 Muta. Cat. 2; R46 Xn; R65	T R: 45-46-65 S: 53-45		►M2 — ◄ P
649-305-00-6	Distillates (petroleum), catalytic reformed straight-run naphtha overheads; Low boiling point cat-reformed naphtha; [A complex combination of hydrocarbons obtained by the catalytic reforming of straight-run naphtha followed by the fractionation of the total effluent. It consists of saturated aliphatic hydrocarbons having carbon numbers predominantly in the range of C_2 through C_6.]	271-008-1	68513-63-3	Carc. Cat. 2; R45 Muta. Cat. 2; R46 Xn; R65	T R: 45-46-65 S: 53-45		►M2 — ◄ P

▼M1

Indekso Nr.	Tarptautinė cheminė identifikacija	EB Nr.	CAS Nr.	Klasifikacija	Ženklinimas	Ribinės koncentracijos	Pastabos
649-306-00-1	Petroleum products, hydrofiner-powerformer reformates; Low boiling point cat-reformed naphtha; [The complex combination of hydrocarbons obtained in a hydrofiner-powerformer process and boiling in a range of approximately 27 °C to 210 °C (80 °F to 410 °F).]	271-058-4	68514-79-4	Carc. Cat. 2; R45 Muta. Cat. 2; R46 Xn; R65	T R: 45-46-65 S: 53-45		►M2 — ◄ P
649-307-00-7	Naphtha (petroleum), full-range reformed; Low boiling point cat-reformed naphtha; [A complex combination of hydrocarbons produced by the distillation of the products from a catalytic reforming process. It consists of hydrocarbons having carbon numbers predominantly in the range of C_5 through C_{12} and boiling in the range of approximately 35 °C to 230 °C (95 °F to 446 °F).]	272-895-8	68919-37-9	Carc. Cat. 2; R45 Muta. Cat. 2; R46 Xn; R65	T R: 45-46-65 S: 53-45		►M2 — ◄ P
649-308-00-2	Naphtha (petroleum), catalytic reformed; Low boiling point cat-reformed naphtha; [A complex combination of hydrocarbons produced by the distillation of products from a catalytic reforming process. It consists of hydrocarbons having carbon numbers predominantly in the range of C_4 through C_{12} and boiling in the range of approximately 30 °C to 220 °C (90 °F to 430 °F). It contains a relatively large proportion of aromatic and branched chain hydrocarbons. This stream may contain 10 vol. % or more benzene.]	273-271-8	68955-35-1	Carc. Cat. 2; R45 Muta. Cat. 2; R46 Xn; R65	T R: 45-46-65 S: 53-45		►M2 — ◄ P
649-309-00-8	Distillates (petroleum), catalytic reformed hydrotreated light, C_{8-12} arom. fraction; Low boiling point cat-reformed naphtha; [A complex combination of alkylbenzenes obtained by the catalytic reforming of petroleum naphtha. It consists predominantly of alkylbenzenes having carbon numbers predominantly in the range of C_8 through C_{10} and boiling in the range of approximately 160 °C to 180 °C (320 °F to 356 °F).]	285-509-8	85116-58-1	Carc. Cat. 2; R45 Muta. Cat. 2; R46 Xn; R65	T R: 45-46-65 S: 53-45		►M2 — ◄ P

▼M1

Indekso Nr.	Tarptautinė cheminė identifikacija	EB Nr.	CAS Nr.	Klasifikacija	Ženklinimas	Ribinės koncentracijos	Pastabos
649-310-00-3	Aromatic hydrocarbons, C_8, catalytic reforming-derived; Low boiling point cat-reformed naphtha	295-279-0	91995-18-5	Carc. Cat. 2; R45 Muta. Cat. 2; R46 Xn; R65	T R: 45-46-65 S: 53-45		►M2 — ◄ P
649-311-00-9	Aromatic hydrocarbons, C_{7-12}, C_8-rich; Low boiling point cat-reformed naphtha; [A complex combination of hydrocarbons obtained by separation from the platformate-containing fraction. It consists predominantly of aromatic hydrocarbons having carbon numbers predominantly in the range of C_7 through C_{12} (primarily C_8) and can contain nonaromatic hydrocarbons, both boiling in the range of approximately 130 °C to 200 °C (266 °F to 392 °F).]	297-401-8	93571-75-6	Carc. Cat. 2; R45 Muta. Cat. 2; R46 Xn; R65	T R: 45-46-65 S: 53-45		►M2 — ◄ P
649-312-00-4	Gasoline, C_{5-11}, high-octane stabilised reformed; Low boiling point cat-reformed naphtha; [A complex high octane combination of hydrocarbons obtained by the catalytic dehydrogenation of a predominantly naphthenic naphtha. It consists predominantly of aromatics and non-aromatics having carbon numbers predominantly in the range of C_5 through C_{11} and boiling in the range of approximately 45 °C to 185 °C (113 °F to 365 °F).]	297-458-9	93572-29-3	Carc. Cat. 2; R45 Muta. Cat. 2; R46 Xn; R65	T R: 45-46-65 S: 53-45		►M2 — ◄ P
649-313-00-X	Hydrocarbons, C_{7-12}, $C_{\geq 9}$-arom.-rich, reforming heavy fraction; Low boiling point cat-reformed naphtha; [A complex combination of hydrocarbons obtained by separation from the platformate-containing fraction. It consists predominantly of nonaromatic hydrocarbons having carbon numbers predominantly in the range of C_7 through C_{12} and boiling in the range of approximately 120 °C to 210 °C (248 °F to 380 °F) and C_9 and higher aromatic hydrocarbons.]	297-465-7	93572-35-1	Carc. Cat. 2; R45 Muta. Cat. 2; R46 Xn; R65	T R: 45-46-65 S: 53-45		►M2 — ◄ P

▼M1

Indekso Nr.	Tarptautinė cheminė identifikacija	EB Nr.	CAS Nr.	Klasifikacija	Ženklinimas	Ribinės koncentracijos	Pastabos
649-314-00-5	Hydrocarbons, C_{5-11}, nonaroms.-rich, reforming light fraction; Low boiling point cat-reformed naphtha; [A complex combination of hydrocarbons obtained by separation from the platformate-containing fraction. It consists predominantly of nonaromatic hydrocarbons having carbon numbers predominantly in the range of C_5 through C_{11} and boiling in the range of approximately 35 °C to 125 °C (94 °F to 257 °F), benzene and toluene.]	297-466-2	93572-36-2	Carc. Cat. 2; R45 Muta. Cat. 2; R46 Xn; R65	T R: 45-46-65 S: 53-45		►M2 —— ◄ P
▼B 649-315-00-0	Foots oil (petroleum), silicic acid-treated; Foots oil; [A complex combination of hydrocarbons obtained by the treatment of Foots oil with silicic acid for removal of trace constituents and impurities. It consists predominantly of straight chain hydrocarbons having carbon numbers predominantly greater than C_{12}.]	308-127-6	97862-77-6	Carc. Cat. 2; R45	T R: 45 S: 53-45		►M2 —— ◄ L
▼M1 649-316-00-6	Naphtha (petroleum), light thermal cracked; Low boiling point thermally cracked naphtha; [A complex combination of hydrocarbons from distillation of products from a thermal cracking process. It consists predominantly of unsaturated hydrocarbons having carbon numbers predominantly in the range of C_4 through C_8 and boiling in the range of approximately – 10 °C to 130 °C (14 °F to 266 °F).]	265-075-6	64741-74-8	Carc. Cat. 2; R45 Muta. Cat. 2; R46 Xn; R65	T R: 45-46-65 S: 53-45		►M2 —— ◄ P
649-317-00-1	Naphtha (petroleum), heavy thermal cracked; Low boiling point thermally cracked naphtha;	265-085-0	64741-83-9	Carc. Cat. 2; R45 Muta. Cat. 2; R46 Xn; R65	T R: 45-46-65 S: 53-45		►M2 —— ◄ P

▼M1

Indekso Nr.	Tarptautinė cheminė identifikacija	EB Nr.	CAS Nr.	Klasifikacija	Ženklinimas	Ribinės koncentracijos	Pastabos
	[A complex combination of hydrocarbons from distillation of the products from a thermal cracking process. It consists predominantly of unsaturated hydrocarbons having carbon numbers predominantly in the range of C_6 through C_{12} and boiling in the range of approximately 65 °C to 220 °C (148 °F to 428 °F).]						
649-318-00-7	Distillates (petroleum), heavy arom.; Low boiling point thermally cracked naphtha; [The complex combination of hydrocarbons from the distillation of the products from the thermal cracking of ethane and propane. This higher boiling fraction consists predominantly of C_{5-7} aromatic hydrocarbons with some unsaturated aliphatic hydrocarbons having carbon number predominantly of C_5. This stream may contain benzene.]	267-563-4	67891-79-6	Carc. Cat. 2; R45 Muta. Cat. 2; R46 Xn; R65	T R: 45-46-65 S: 53-45		►M2 — ◄ P
649-319-00-2	Distillates (petroleum), light arom.; Low boiling point thermally cracked naphtha; [The complex combination of hydrocarbons from the distillation of the products from the thermal cracking of ethane and propane. This lower boiling fraction consists predominantly of C_{5-7} aromatic hydrocarbons with some unsaturated aliphatic hydrocarbons having a carbon number predominantly of C_5. This stream may contain benzene.]	267-565-5	67891-80-9	Carc. Cat. 2; R45 Muta. Cat. 2; R46 Xn; R65	T R: 45-46-65 S: 53-45		►M2 — ◄ P
649-320-00-8	Distillates (petroleum), naphtha-raffinate pyrolyzate-derived, gasoline-blending; Low boiling point thermally cracked naphtha; [The complex combination of hydrocarbons obtained by the pyrolysis fractionation at 816 °C (1 500 °F) of naphtha and raffinate. It consists predominantly of hydrocarbons having a carbon number of C_9 and boiling at approximately 204 °C (400 °F).]	270-344-6	68425-29-6	Carc. Cat. 2; R45 Muta. Cat. 2; R46 Xn; R65	T R: 45-46-65 S: 53-45		►M2 — ◄ P

▼M1

Indekso Nr.	Tarptautinė cheminė identifikacija	EB Nr.	CAS Nr.	Klasifikacija	Ženklinimas	Ribinės koncentracijos	Pastabos
649-321-00-3	Aromatic hydrocarbons, C_{6-8}, naphtha-raffinate pyrolyzate-derived; Low boiling point thermally cracked naphtha; [A complex combination of hydrocarbons obtained by the fractionation pyrolysis at 816 °C (1 500 °F) of naphtha and raffinate. It consists predominantly of aromatic hydrocarbons having carbon numbers predominantly in the range of C_6 through C_8, including benzene.]	270-658-3	68475-70-7	Carc. Cat. 2; R45 Muta. Cat. 2; R46 Xn; R65	T R: 45-46-65 S: 53-45		►M2 — ◄ P
649-322-00-9	Distillates (petroleum), thermal cracked naphtha and gas oil; Low boiling point thermally cracked naphtha; [A complex combination of hydrocarbons produced by distillation of thermally cracked naphtha and/or gas oil. It consists predominantly of olefinic hydrocarbons having a carbon number of C_5 and boiling in the range of approximately 33 °C to 60 °C (91 °F to 140 °F).]	271-631-9	68603-00-9	Carc. Cat. 2; R45 Muta. Cat. 2; R46 Xn; R65	T R: 45-46-65 S: 53-45		►M2 — ◄ P
649-323-00-4	Distillates (petroleum), thermal cracked naphtha and gas oil, C_5-dimer-contg.; Low boiling point thermally cracked naphtha; [A complex combination of hydrocarbons produced by the extractive distillation of thermal cracked naphtha and/or gas oil. It consists predominantly of hydrocarbons having a carbon number of C_5 with some dimerized C_5 olefins and boiling in the range of approximately 33 °C to 184 °C (91 °F to 363 °F).]	271-632-4	68603-01-0	Carc. Cat. 2; R45 Muta. Cat. 2; R46 Xn; R65	T R: 45-46-65 S: 53-45		►M2 — ◄ P

▼M1

Indekso Nr.	Tarptautinė cheminė identifikacija	EB Nr.	CAS Nr.	Klasifikacija	Ženklinimas	Ribinės koncentracijos	Pastabos
649-324-00-X	Distillates (petroleum), thermal cracked naphtha and gas oil, extractive; Low boiling point thermally cracked naphtha; [A complex combination of hydrocarbons produced by the extractive distillation of thermal cracked naphtha and/or gas oil. It consists of paraffinic and olefinic hydrocarbons, predominantly isoamylenes such as 2-methyl-1-butene and 2-methyl-2-butene and boiling in the range of approximately 31 °C to 40 °C (88 °F to 104 °F).]	271-634-5	68603-03-2	Carc. Cat. 2; R45 Muta. Cat. 2; R46 Xn; R65	T R: 45-46-65 S: 53-45		►M2 —— ◄ P
649-325-00-5	Distillates (petroleum), light thermal cracked, debutanized arom.; Low boiling point thermally cracked naphtha; [A complex combination of hydrocarbons produced by the distillation of products from a thermal cracking process. It consists predominantly of aromatic hydrocarbons, primarily benzene.]	273-266-0	68955-29-3	Carc. Cat. 2; R45 Muta. Cat. 2; R46 Xn; R65	T R: 45-46-65 S: 53-45		►M2 —— ◄ P
649-326-00-0	Naphtha (petroleum), light thermal cracked, sweetened; Low boiling point thermally cracked naphtha; [A complex combination of hydrocarbons obtained by subjecting a petroleum distillate from the high temperature thermal cracking of heavy oil fractions to a sweetening process to convert mercaptans. It consists predominantly of aromatics, olefins and saturated hydrocarbons boiling in the range of approximately 20 °C to 100 °C (68 °F to 212 °F).]	295-447-3	92045-65-3	Carc. Cat. 2; R45 Muta. Cat. 2; R46 Xn; R65	T R: 45-46-65 S: 53-45		►M2 —— ◄ P

▼M1

Indekso Nr.	Tarptautinė cheminė identifikacija	EB Nr.	CAS Nr.	Klasifikacija	Ženklinimas	Ribinės koncentracijos	Pastabos
649-327-00-6	Naphtha (petroleum), hydrotreated heavy; Low boiling point hydrogen treated naphtha; [A complex combination of hydrocarbons obtained by treating a petroleum fraction with hydrogen in the presence of a catalyst. It consists of hydrocarbons having carbon numbers predominantly in the range of C_6 through C_{13} and boiling in the range of approximately 65 °C to 230 °C (149 °F to 446 °F).]	265-150-3	64742-48-9	Carc. Cat. 2; R45 Muta. Cat. 2; R46 Xn; R65	T R: 45-46-65 S: 53-45		►M2 — ◄ P
649-328-00-1	Naphtha (petroleum), hydrotreated light; Low boiling point hydrogen treated naphtha; [A complex combination of hydrocarbons obtained by treating a petroleum fraction with hydrogen in the presence of a catalyst. It consists of hydrocarbons having carbon numbers predominantly in the range of C_4 through C_{11} and boiling in the range of approximately minus 20 °C to 190 °C (– 4 °F to 374 °F).]	265-151-9	64742-49-0	Carc. Cat. 2; R45 Muta. Cat. 2; R46 Xn; R65	T R: 45-46-65 S: 53-45		►M2 — ◄ P
649-329-00-7	Naphtha (petroleum), hydrodesulfurized light; Low boiling point hydrogen treated naphtha; [A complex combination of hydrocarbons obtained from a catalytic hydrodesulfurization process. It consists of hydrocarbons having carbon numbers predominantly in the range of C_4 through C_{11} and boiling in the range of approximately – 20 °C to 190 °C (– 4 °F to 374 °F).]	265-178-6	64742-73-0	Carc. Cat. 2; R45 Muta. Cat. 2; R46 Xn; R65	T R: 45-46-65 S: 53-45		►M2 — ◄ P
▼M6 649-330-00-2	naphtha (petroleum), hydrodesulphurized heavy; Low boiling point hydrogen treated naphtha; [A complex combination of hydrocarbons obtained from a catalytic hydrodesulfurization process. It consists of hydrocarbons having carbon numbers predominantly in the range of C7 through C12 and boiling in the range of approximately 90 °C to 230 °C (194 °F to 446 °F).]	265-185-4	64742-82-1	Carc. Cat. 2; R45 Muta. Cat. 2; R46 Xn; R48/20-65	T R: 45-46-48/20-65 S: 45-53		P

▼M1

Indekso Nr.	Tarptautinė cheminė identifikacija	EB Nr.	CAS Nr.	Klasifikacija	Ženklinimas	Ribinės koncentracijos	Pastabos
649-331-00-8	Distillates (petroleum), hydrotreated middle, intermediate boiling; Low boiling point hydrogen treated naphtha; [A complex combination of hydrocarbons obtained by the distillation of products from a middle distillate hydrotreating process. It consists of hydrocarbons having carbon numbers predominantly in the range of C_5 through C_{10} and boiling in the range of approximately 127 °C to 188 °C (262 °F to 370 °F).]	270-092-7	68410-96-8	Carc. Cat. 2; R45 Muta. Cat. 2; R46 Xn; R65	T R: 45-46-65 S: 53-45		►M2 — ◄ P
649-332-00-3	Distillates (petroleum), light distillate hydrotreating process, low-boiling; Low boiling point hydrogen treated naphtha; [A complex combination of hydrocarbons obtained by the distillation of products from the light distillate hydrotreating process. It consists of hydrocarbons having carbon numbers predominantly in the range of C_6 through C_9 and boiling in the range of approximately 3 °C to 194 °C (37 °F to 382 °F).]	270-093-2	68410-97-9	Carc. Cat. 2; R45 Muta. Cat. 2; R46 Xn; R65	T R: 45-46-65 S: 53-45		►M2 — ◄ P
649-333-00-9	Distillates (petroleum), hydrotreated heavy naphtha, deisohexanizer overheads; Low boiling point hydrogen treated naphtha; [A complex combination of hydrocarbons obtained by distillation of the products from a heavy naphtha hydrotreating process. It consists of hydrocarbons having carbon numbers predominantly in the range of C_3 through C_6 and boiling in the range of approximately – 49 °C to 68 °C (– 57 °F to 155 °F).]	270-094-8	68410-98-0	Carc. Cat. 2; R45 Muta. Cat. 2; R46 Xn; R65	T R: 45-46-65 S: 53-45		►M2 — ◄ P

▼M1

Indekso Nr.	Tarptautinė cheminė identifikacija	EB Nr.	CAS Nr.	Klasifikacija	Ženklinimas	Ribinės koncentracijos	Pastabos
649-334-00-4	Solvent naphtha (petroleum), light arom., hydrotreated; Low boiling point hydrogen treated naphtha; [A complex combination of hydrocarbons obtained by treating a petroleum fraction with hydrogen in the presence of a catalyst. It consists predominantly of aromatic hydrocarbons having carbon numbers predominantly in the range of C_8 through C_{10} and boiling in the range of approximately 135 °C to 210 °C (275 °F to 410 °F).]	270-988-8	68512-78-7	Carc. Cat. 2; R45 Muta. Cat. 2; R46 Xn; R65	T R: 45-46-65 S: 53-45		►M2 — ◄ P
649-335-00-X	Naphtha (petroleum), hydrodesulfurized thermal cracked light; Low boiling point hydrogen treated naphtha; [A complex combination of hydrocarbons obtained by fractionation of hydrodesulfurized thermal cracker distillate. It consists predominantly of hydrocarbons having carbon numbers predominantly in the range of C_5 to C_{11} and boiling in the range of approximately 23 °C to 195 °C (73 °F to 383 °F).]	285-511-9	85116-60-5	Carc. Cat. 2; R45 Muta. Cat. 2; R46 Xn; R65	T R: 45-46-65 S: 53-45		►M2 — ◄ P
649-336-00-5	Naphtha (petroleum), hydrotreated light, cycloalkane-contg.; Low boiling point hydrogen treated naphtha; [A complex combination of hydrocarbons obtained from the distillation of a petroleum fraction. It consists predominantly of alkanes and cycloalkanes boiling in the range of approximately – 20 °C to 190 °C (– 4 °F to 374 °F).]	285-512-4	85116-61-6	Carc. Cat. 2; R45 Muta. Cat. 2; R46 Xn; R65	T R: 45-46-65 S: 53-45		►M2 — ◄ P
649-337-00-0	Naphtha (petroleum), heavy steam-cracked, hydrogenated; Low boiling point hydrogen treated naphtha	295-432-1	92045-51-7	Carc. Cat. 2; R45 Muta. Cat. 2; R46 Xn; R65	T R: 45-46-65 S: 53-45		►M2 — ◄ P

▼M1

Indekso Nr.	Tarptautinė cheminė identifikacija	EB Nr.	CAS Nr.	Klasifikacija	Ženklinimas	Ribinės koncentracijos	Pastabos
649-338-00-6	Naphtha (petroleum), hydrodesulfurized full-range; Low boiling point hydrogen treated naphtha; [A complex combination of hydrocarbons obtained from a catalytic hydrodesulfurization process. It consists predominantly of hydrocarbons having carbon numbers predominantly in the range of C_4 through C_{11} and boiling in the range of approximately 30 °C to 250 °C (86 °F to 482 °F).]	295-433-7	92045-52-8	Carc. Cat. 2; R45 Muta. Cat. 2; R46 Xn; R65	T R: 45-46-65 S: 53-45		►M2 — ◄ P
649-339-00-1	Naphtha (petroleum), hydrotreated light steam-cracked; Low boiling point hydrogen treated naphtha; [A complex combination of hydrocarbons obtained by treating a petroleum fraction, derived from a pyrolysis process, with hydrogen in the presence of a catalyst. It consists predominantly of unsaturated hydrocarbons having carbon numbers predominantly in the range of C_5 through C_{11} and boiling in the range of approximately 35 °C to 190 °C (95 °F to 374 °F).]	295-438-4	92045-57-3	Carc. Cat. 2; R45 Muta. Cat. 2; R46 Xn; R65	T R: 45-46-65 S: 53-45		►M2 — ◄ P
649-340-00-7	Hydrocarbons, C_{4-12}, naphtha-cracking, hydrotreated; Low boiling point hydrogen treated naphtha; [A complex combination of hydrocarbons obtained by distillation from the product of a naphtha steam cracking process and subsequent catalytic selective hydrogenation of gum formers. It consists of hydrocarbons having carbon numbers predominantly in the range of C_4 through C_{12} and boiling in the range of approximately 30 °C to 230 °C (86 °F to 446 °F).]	295-443-1	92045-61-9	Carc. Cat. 2; R45 Muta. Cat. 2; R46 Xn; R65	T R: 45-46-65 S: 53-45		►M2 — ◄ P

▼M1

Indekso Nr.	Tarptautinė cheminė identifikacija	EB Nr.	CAS Nr.	Klasifikacija	Ženklinimas	Ribinės koncentracijos	Pastabos
649-341-00-2	Solvent naphtha (petroleum), hydrotreated light naphthenic; Low boiling point hydrogen treated naphtha; [A complex combination of hydrocarbons obtained by treating a petroleum fraction with hydrogen in the presence of a catalyst. It consists predominantly of cycloparaffinic hydrocarbons having carbon numbers predominantly in the range of C_6 through C_7 and boiling in the range of approximately 73 °C to 85 °C (163 °F to 185 °F).]	295-529-9	92062-15-2	Carc. Cat. 2; R45 Muta. Cat. 2; R46 Xn; R65	T R: 45-46-65 S: 53-45		►M2 — ◄ P
649-342-00-8	Naphtha (petroleum), light steam-cracked, hydrogenated; Low boiling point hydrogen treated naphtha; [A complex combination of hydrocarbons produced from the separation and subsequent hydrogenation of the products of a steam-cracking process to produce ethylene. It consists predominantly of saturated and unsaturated paraffins, cyclic paraffins and cyclic aromatic hydrocarbons having carbon numbers predominantly in the range of C_4 through C_{10} and boiling in the range of approximately 50 °C to 200 °C (122 °F to 392 °F). The proportion of benzene hydrocarbons may vary up to 30 wt. % and the stream may also contain small amounts of sulfur and oxygenated compounds.]	296-942-7	93165-55-0	Carc. Cat. 2; R45 Muta. Cat. 2; R46 Xn; R65	T R: 45-46-65 S: 53-45		►M2 — ◄ P
649-343-00-3	Hydrocarbons, C_{6-11}, hydrotreated, dearomatized; Low boiling point hydrogen treated naphtha; [A complex combination of hydrocarbons obtained as solvents which have been subjected to hydrotreatment in order to convert aromatics to naphthenes by catalytic hydrogenation.]	297-852-0	93763-33-8	Carc. Cat. 2; R45 Muta. Cat. 2; R46 Xn; R65	T R: 45-46-65 S: 53-45		►M2 — ◄ P

▼M1

Indekso Nr.	Tarptautinė cheminė identifikacija	EB Nr.	CAS Nr.	Klasifikacija	Ženklinimas	Ribinės koncentracijos	Pastabos
649-344-00-9	Hydrocarbons, C_{9-12}, hydrotreated, dearomatized; Low boiling point hydrogen treated naphtha; [A complex combination of hydrocarbons obtained as solvents which have been subjected to hydrotreatment in order to convert aromatics to naphthenes by catalytic hydrogenation.]	297-853-6	93763-34-9	Carc. Cat. 2; R45 Muta. Cat. 2; R46 Xn; R65	T R: 45-46-65 S: 53-45		►M2 — ◄ P
▼M6 649-345-00-4	stoddard solvent; Low boiling point naphtha — unspecified; [A colourless, refined petroleum distillate that is free from rancid or objectionable odours and that boils in a range of approximately 148,8 °C to 204,4 °C (300 °F to 400 °F).]	232-489-3	8052-41-3	Carc. Cat. 2; R45 Muta. Cat. 2; R46 Xn; R48/20-65	T R: 45-46-48/20-65 S: 45-53		P
▼M1 649-346-00-X	Natural gas condensates (petroleum); Low boiling point naphtha - unspecified; [A complex combination of hydrocarbons separated as a liquid from natural gas in a surface separator by retrograde condensation. It consists mainly of hydrocarbons having carbon numbers predominantly in the range of C_2 to C_{20}. It is a liquid at atmospheric temperature and pressure.]	265-047-3	64741-47-5	Carc. Cat. 2; R45 Muta. Cat. 2; R46 Xn; R65	T R: 45-46-65 S: 53-45		►M2 — ◄ P
649-347-00-5	Natural gas (petroleum), raw liq. mix; Low boiling point naphtha - unspecified; [A complex combination of hydrocarbons separated as a liquid from natural gas in a gas recycling plant by processes such as refrigeration or absorption. It consists mainly of saturated aliphatic hydrocarbons having carbon numbers in the range of C_2 through C_8.]	265-048-9	64741-48-6	Carc. Cat. 2; R45 Muta. Cat. 2; R46 Xn; R65	T R: 45-46-65 S: 53-45		►M2 — ◄ P

▼M1

Indekso Nr.	Tarptautinė cheminė identifikacija	EB Nr.	CAS Nr.	Klasifikacija	Ženklinimas	Ribinės koncentracijos	Pastabos
649-348-00-0	Naphtha (petroleum), light hydrocracked; Low boiling naphtha - unspecified; [A complex combination of hydrocarbons from distillation of the products from a hydrocracking process. It consists predominantly of saturated hydrocarbons having carbon numbers predominantly in the range of C_4 through C_{10}, and boiling in the range of approximately – 20 °C to 180 °C (– 4 °F to 356 °F).]	265-071-4	64741-69-1	Carc. Cat. 2; R45 Muta. Cat. 2; R46 Xn; R65	T R: 45-46-65 S: 53-45		►M2 — ◄ P
649-349-00-6	Naphtha (petroleum), heavy hydrocracked; Low boiling point naphtha - unspecified; [A complex combination of hydrocarbons from distillation of the products from a hydrocracking process. It consists predominantly of saturated hydrocarbons having carbon numbers predominantly in the range of C_6 through C_{12}, and boiling in the range of approximately 65 °C to 230 °C (148 °F to 446 °F).]	265-079-8	64741-78-2	Carc. Cat. 2; R45 Muta. Cat. 2; R46 Xn; R65	T R: 45-46-65 S: 53-45		►M2 — ◄ P
649-350-00-1	Naphtha (petroleum), sweetened; Low boiling point naphtha - unspecified; [A complex combination of hydrocarbons obtained by subjecting a petroleum naphtha to a sweetening process to convert mercaptans or to remove acidic impurities. It consists of hydrocarbons having carbon numbers predominantly in the range of C_4 through C_{12} and boiling in the range of approximately – 10 °C to 230 °C (14 °F to 446 °F).]	265-089-2	64741-87-3	Carc. Cat. 2; R45 Muta. Cat. 2; R46 Xn; R65	T R: 45-46-65 S: 53-45		►M2 — ◄ P
649-351-00-7	Naphtha (petroleum), acid-treated; Low boiling point naphtha - unspecified; [A complex combination of hydrocarbons obtained as a raffinate from a sulfuric acid treating process. It consists of hydrocarbons having carbon numbers predominantly in the range of C_7 through C_{12} and boiling in the range of approximately 90 °C to 230 °C (194 °F to 446 °F).]	265-115-2	64742-15-0	Carc. Cat. 2; R45 Muta. Cat. 2; R46 Xn; R65	T R: 45-46-65 S: 53-45		►M2 — ◄ P

▼M1

Indekso Nr.	Tarptautinė cheminė identifikacija	EB Nr.	CAS Nr.	Klasifikacija	Ženklinimas	Ribinės koncentracijos	Pastabos
649-352-00-2	Naphtha (petroleum), chemically neutralized heavy; Low boiling point naphtha - unspecified; [A complex combination of hydrocarbons produced by a treating process to remove acidic materials. It consists of hydrocarbons having carbon numbers predominantly in the range of C_6 through C_{12} and boiling in the range of approximately 65 °C to 230 °C (149 °F to 446 °F).]	265-122-0	64742-22-9	Carc. Cat. 2; R45 Muta. Cat. 2; R46 Xn; R65	T R: 45-46-65 S: 53-45		►M2 — ◄ P
649-353-00-8	Naphtha (petroleum), chemically neutralized light; Low boiling point naphtha - unspecified; [A complex combination of hydrocarbons produced by a treating process to remove acidic materials. It consists of hydrocarbons having carbon numbers predominantly in the range of C_4 through C_{11} and boiling in the range of approximately – 20 °C to 190 °C (– 4 °F to 374 °F).]	265-123-6	64742-23-0	Carc. Cat. 2; R45 Muta. Cat. 2; R46 Xn; R65	T R: 45-46-65 S: 53-45		►M2 — ◄ P
649-354-00-3	Naphtha (petroleum), catalytic dewaxed; Low boiling point naphtha - unspecified; [A complex combination of hydrocarbons obtained from the catalytic dewaxing of a petroleum fraction. It consists predominantly of hydrocarbons having carbon numbers predominantly in the range of C_5 through C_{12} and boiling in the range of approximately 35 °C to 230 °C (95 °F to 446 °F).]	265-170-2	64742-66-1	Carc. Cat. 2; R45 Muta. Cat. 2; R46 Xn; R65	T R: 45-46-65 S: 53-45		►M2 — ◄ P

▼M1

Indekso Nr.	Tarptautinė cheminė identifikacija	EB Nr.	CAS Nr.	Klasifikacija	Ženklinimas	Ribinės koncentracijos	Pastabos
649-355-00-9	Naphtha (petroleum), light steam-cracked; Low boiling point naphtha - unspecified; [A complex combination of hydrocarbons obtained by the distillation of the products from a steam cracking process. It consists predominantly of unsaturated hydrocarbons having carbon numbers predominantly in the range of C_4 through C_{11} and boiling in the range of approximately minus 20 °C to 190 °C (– 4 °F to 374 °F). This stream is likely to contain 10 vol. % or more benzene.]	265-187-5	64742-83-2	Carc. Cat. 2; R45 Muta. Cat. 2; R46 Xn; R65	T R: 45-46-65 S: 53-45		►M2 — ◄ P
649-356-00-4	Solvent naphtha (petroleum), light arom.; Low boiling point naphtha - unspecified; [A complex combination of hydrocarbons obtained from distillation of aromatic streams. It consists predominantly of aromatic hydrocarbons having carbon numbers predominantly in the range of C_8 through C_{10} and boiling in the range of approximately 135 °C to 210 °C (275 °F to 410 °F).]	265-199-0	64742-95-6	Carc. Cat. 2; R45 Muta. Cat. 2; R46 Xn; R65	T R: 45-46-65 S: 53-45		►M2 — ◄ P
649-357-00-X	Aromatic hydrocarbons, C_{6-10}, acid-treated, neutralized; Low boiling point naphtha - unspecified	268-618-5	68131-49-7	Carc. Cat. 2; R45 Muta. Cat. 2; R46 Xn; R65	T R: 45-46-65 S: 53-45		►M2 — ◄ P
649-358-00-5	Distillates (petroleum), C_{3-5}, 2-methyl-2-butene-rich; Low boiling point naphtha - unspecified; [A complex combination of hydrocarbons from the distillation of hydrocarbons usually ranging in carbon numbers from C_3 through C_5, predominantly isopentane and 3-methyl-1-butene. It consists of saturated and unsaturated hydrocarbons having carbon numbers in the range of C_3 through C_5, predominantly 2-methyl-2-butene.]	270-725-7	68477-34-9	Carc. Cat. 2; R45 Muta. Cat. 2; R46 Xn; R65	T R: 45-46-65 S: 53-45		►M2 — ◄ P

▼M1

Indekso Nr.	Tarptautinė cheminė identifikacija	EB Nr.	CAS Nr.	Klasifikacija	Ženklinimas	Ribinės koncentracijos	Pastabos
649-359-00-0	Distillates (petroleum), polymd. steam-cracked petroleum distillates, C_{5-12} fraction; Low boiling point naphtha - unspecified; [A complex combination of hydrocarbons obtained from the distillation of polymerized steam-cracked petroleum distillate. It consists predominantly of hydrocarbons having carbon numbers predominantly in the range of C_5 through C_{12}.]	270-735-1	68477-50-9	Carc. Cat. 2; R45 Muta. Cat. 2; R46 Xn; R65	T R: 45-46-65 S: 53-45		►M2 — ◄ P
649-360-00-6	Distillates (petroleum), steam-cracked, C_{5-12} fraction; Low boiling point naphtha - unspecified; [A complex combination of organic compounds obtained by the distillation of products from a steam cracking process. It consists of unsaturated hydrocarbons having carbon numbers predominantly in the range of C_5 through C_{12}.]	270-736-7	68477-53-2	Carc. Cat. 2; R45 Muta. Cat. 2; R46 Xn; R65	T R: 45-46-65 S: 53-45		►M2 — ◄ P
649-361-00-1	Distillates (petroleum), steam-cracked, C_{5-10} fraction, mixed with light steam-cracked petroleum naphtha C_5 fraction; Low boiling point naphtha - unspecified	270-738-8	68477-55-4	Carc. Cat. 2; R45 Muta. Cat. 2; R46 Xn; R65	T R: 45-46-65 S: 53-45		►M2 — ◄ P
649-362-00-7	Extracts (petroleum), cold-acid, C_{4-6}; Low boiling point naphtha - unspecified; [A complex combination of organic compounds produced by cold acid unit extraction of saturated and unsaturated aliphatic hydrocarbons usually ranging in carbon numbers from C_3 through C_6, predominantly pentanes and amylenes. It consists predominantly of saturated and unsaturated hydrocarbons having carbon numbers in the range of C_4 through C_6, predominantly C_5.]	270-741-4	68477-61-2	Carc. Cat. 2; R45 Muta. Cat. 2; R46 Xn; R65	T R: 45-46-65 S: 53-45		►M2 — ◄ P

▼M1

Indekso Nr.	Tarptautinė cheminė identifikacija	EB Nr.	CAS Nr.	Klasifikacija	Ženklinimas	Ribinės koncentracijos	Pastabos
649-363-00-2	Distillates (petroleum), depentanizer overheads; Low boiling point naphtha - unspecified; [A complex combination of hydrocarbons obtained from a catalytic cracked gas stream. It consists of aliphatic hydrocarbons having carbon numbers predominantly in the range of C_4 through C_6.]	270-771-8	68477-89-4	Carc. Cat. 2; R45 Muta. Cat. 2; R46 Xn; R65	T R: 45-46-65 S: 53-45		►M2 — ◄ P
649-364-00-8	Residues (petroleum), butane splitter bottoms; Low boiling point naphtha - unspecified; [A complex residuum from the distillation of butane stream. It consists of aliphatic hydrocarbons having carbon numbers predominantly in the range of C_4 through C_6.]	270-791-7	68478-12-6	Carc. Cat. 2; R45 Muta. Cat. 2; R46 Xn; R65	T R: 45-46-65 S: 53-45		►M2 — ◄ P
649-365-00-3	Residual oils (petroleum), deisobutanizer tower; Low boiling point naphtha - unspecified; [A complex residuum from the atmospheric distillation of the butane-butylene stream. It consists of aliphatic hydrocarbons having carbon numbers predominantly in the range of C_4 through C_6.]	270-795-9	68478-16-0	Carc. Cat. 2; R45 Muta. Cat. 2; R46 Xn; R65	T R: 45-46-65 S: 53-45		►M2 — ◄ P
649-366-00-9	Naphtha (petroleum), full-range coker; Low boiling point naphtha - unspecified; [A complex combination of hydrocarbons produced by the distillation of products from a fluid coker. It consists predominantly of unsaturated hydrocarbons having carbon numbers predominantly in the range of C_4 through C_{15} and boiling in the range of approximately 43 °C to 250 °C (110 °F-500 °F).]	270-991-4	68513-02-0	Carc. Cat. 2; R45 Muta. Cat. 2; R46 Xn; R65	T R: 45-46-65 S: 53-45		►M2 — ◄ P

▼M1

Indekso Nr.	Tarptautinė cheminė identifikacija	EB Nr.	CAS Nr.	Klasifikacija	Ženklinimas	Ribinės koncentracijos	Pastabos
649-367-00-4	Naphtha (petroleum), steam-cracked middle arom.; Low boiling point naphtha - unspecified; [A complex combination of hydrocarbons produced by the distillation of products from a steam-cracking process. It consists predominantly of aromatic hydrocarbons having carbon numbers predominantly in the range of C_7 through C_{12} and boiling in the range of approximately 130 °C to 220 °C (266 °F to 428 °F).]	271-138-9	68516-20-1	Carc. Cat. 2; R45 Muta. Cat. 2; R46 Xn; R65	T R: 45-46-65 S: 53-45		►M2 — ◄ P
649-368-00-X	Naphtha (petroleum), clay-treated full-range straight-run; Low boiling point naphtha - unspecified; [A complex combination of hydrocarbons resulting from treatment of full-range straight-run naphtha with natural or modified clay, usually in a percolation process to remove the trace amounts of polar compounds and impurities present. It consists of hydrocarbons having carbon numbers predominantly in the range of C_4 through C_{11} and boiling in the range of approximately – 20 °C to 220 °C (– 4 °F to 429 °F).]	271-262-3	68527-21-9	Carc. Cat. 2; R45 Muta. Cat. 2; R46 Xn; R65	T R: 45-46-65 S: 53-45		►M2 — ◄ P
649-369-00-5	Naphtha (petroleum), clay-treated light straight-run; Low boiling point naphtha - unspecified; [A complex combination of hydrocarbons resulting from treatment of light straight-run naphtha with a natural or modified clay, usually in a percolation process to remove the trace amounts of polar compounds and impurities present. It consists of hydrocarbons having carbon numbers predominantly in the range of C_7 through C_{10} and boiling in the range of approximately 93 °C to 180 °C (200 °F to 356 °F).]	271-263-9	68527-22-0	Carc. Cat. 2; R45 Muta. Cat. 2; R46 Xn; R65	T R: 45-46-65 S: 53-45		►M2 — ◄ P

▼M1

Indekso Nr.	Tarptautinė cheminė identifikacija	EB Nr.	CAS Nr.	Klasifikacija	Ženklinimas	Ribinės koncentracijos	Pastabos
649-370-00-0	Naphtha (petroleum), light steam-cracked arom.; Low boiling point naphtha - unspecified; [A complex combination of hydrocarbons produced by distillation of products from a steam-cracking process. It consists predominantly of aromatic hydrocarbons having carbon numbers predominantly in the range of C_7 through C_9 and boiling in the range of approximately 110 °C to 165 °C (230 °F to 329 °F).]	271-264-4	68527-23-1	Carc. Cat. 2; R45 Muta. Cat. 2; R46 Xn; R65	T R: 45-46-65 S: 53-45		►M2 — ◄ P
649-371-00-6	Naphtha (petroleum), light steam-cracked, debenzenized; Low boiling point naphtha - unspecified; [A complex combination of hydrocarbons produced by distillation of products from a steam-cracking process. It consists predominantly of hydrocarbons having carbon numbers predominantly in the range of C_4 through C_{12} and boiling in the range of approximately 80 °C to 218 °C (176 °F to 424 °F).]	271-266-5	68527-26-4	Carc. Cat. 2; R45 Muta. Cat. 2; R46 Xn; R65	T R: 45-46-65 S: 53-45		►M2 — ◄ P
649-372-00-1	Naphtha (petroleum), arom.-contg.; Low boiling point naphtha - unspecified	271-635-0	68603-08-7	Carc. Cat. 2; R45 Muta. Cat. 2; R46 Xn; R65	T R: 45-46-65 S: 53-45		►M2 — ◄ P
649-373-00-7	Gasoline, pyrolysis, debutanizer bottoms; Low boiling point naphtha - unspecified; [A complex combination of hydrocarbons obtained from the fractionation of depropanizer bottoms. It consists of hydrocarbons having carbon numbers predominantly greater than C_5.]	271-726-5	68606-10-0	Carc. Cat. 2; R45 Muta. Cat. 2; R46 Xn; R65	T R: 45-46-65 S: 53-45		►M2 — ◄ P

▼M1

Indekso Nr.	Tarptautinė cheminė identifikacija	EB Nr.	CAS Nr.	Klasifikacija	Ženklinimas	Ribinės koncentracijos	Pastabos
649-374-00-2	Naphtha (petroleum), light, sweetened; Low boiling point naphtha - unspecified; [A complex combination of hydrocarbons obtained by subjecting a petroleum distillate to a sweetening process to convert mercaptans or to remove acidic impurities. It consists predominantly of saturated and unsaturated hydrocarbons having carbon numbers predominantly in the range of C_3 through C_6 and boiling in the range of approximately – 20 °C to 100 °C (– 4 °F to 212 °F).]	272-206-0	68783-66-4	Carc. Cat. 2; R45 Muta. Cat. 2; R46 Xn; R65	T R: 45-46-65 S: 53-45		►M2 — ◄ P
649-375-00-8	Natural gas condensates; Low boiling point naphtha - unspecified; [A complex combination of hydrocarbons separated and/or condensed from natural gas during transportation and collected at the wellhead and/or from the production, gathering, transmission, and distribution pipelines in deeps, scrubbers, etc. It consists predominantly of hydrocarbons having carbon numbers predominantly in the range of C_2 through C_8.]	272-896-3	68919-39-1	Carc. Cat. 2; R45 Muta. Cat. 2; R46 Xn; R65	T R: 45-46-65 S: 53-45		►M2 — ◄ P
649-376-00-3	Distillates (petroleum), naphtha unifiner stripper; Low boiling point naphtha - unspecified; [A complex combination of hydrocarbons produced by stripping the products from the naphtha unifiner. It consists of saturated aliphatic hydrocarbons having carbon numbers predominantly in the range of C_2 through C_6.]	272-932-8	68921-09-5	Carc. Cat. 2; R45 Muta. Cat. 2; R46 Xn; R65	T R: 45-46-65 S: 53-45		►M2 — ◄ P
649-377-00-9	Naphtha (petroleum), catalytic reformed light, arom.-free fraction; Low boiling point naphtha - unspecified;	285-510-3	85116-59-2	Carc. Cat. 2; R45 Muta. Cat. 2; R46 Xn; R65	T R: 45-46-65 S: 53-45		►M2 — ◄ P

▼M1

Indekso Nr.	Tarptautinė cheminė identifikacija	EB Nr.	CAS Nr.	Klasifikacija	Ženklinimas	Ribinės koncentracijos	Pastabos
	[A complex combination of hydrocarbons remaining after removal of aromatic compounds from catalytic reformed light naphtha in a selective absorption process. It consists predominantly of paraffinic and cyclic compounds having carbon numbers predominantly in the range of C_5 to C_8 and boiling in the range of approximately 66 °C to 121 °C (151 °F to 250 °F).]						
649-378-00-4	Gasoline; Low boiling point naphtha - unspecified; [A complex combination of hydrocarbons consisting primarily of paraffins, cyclopa-raffins, aromatic and olefinic hydrocarbons having carbon numbers predominantly greater than C_3 and boiling in the range of 30 °C to 260 °C (86 °F to 500 °F).]	289-220-8	86290-81-5	Carc. Cat. 2; R45 Muta. Cat. 2; R46 Xn; R65	T R: 45-46-65 S: 53-45		►M2 — ◄ P
649-379-00-X	Aromatic hydrocarbons, C_{7-8}, dealkylation products, distn. residues; Low boiling point naphtha - unspecified	292-698-0	90989-42-7	Carc. Cat. 2; R45 Muta. Cat. 2; R46 Xn; R65	T R: 45-46-65 S: 53-45		►M2 — ◄ P
649-380-00-5	Hydrocarbons, C_{4-6}, depentanizer lights, arom. hydrotreater; Low boiling point naphtha - unspecified; [A complex combination of hydrocarbons obtained as first runnings from the depenta-nizer column before hydrotreatment of the aromatic charges. It consists predominantly of hydrocarbons having carbon numbers predominantly in the range of C_4 through C_6, predominantly pentanes and pentenes, and boiling in the range of approximately 25 °C to 40 °C (77 °F to 104 °F).]	295-298-4	91995-38-9	Carc. Cat. 2; R45 Muta. Cat. 2; R46 Xn; R65	T R: 45-46-65 S: 53-45		►M2 — ◄ P
649-381-00-0	Distillates (petroleum), heat-soaked steam-cracked naphtha, C_5-rich; Low boiling point naphtha - unspecified;	295-302-4	91995-41-4	Carc. Cat. 2; R45 Muta. Cat. 2; R46 Xn; R65	T R: 45-46-65 S: 53-45		►M2 — ◄ P

▼M1

Indekso Nr.	Tarptautinė cheminė identifikacija	EB Nr.	CAS Nr.	Klasifikacija	Ženklinimas	Ribinės koncentracijos	Pastabos
	[A complex combination of hydrocarbons obtained by distillation of heat-soaked steam-cracked naphtha. It consists predominantly of hydrocarbons having carbon numbers in the range of C_4 through C_6, predominantly C_5.]						
649-382-00-6	Extracts (petroleum), catalytic reformed light naphtha solvent; Low boiling point naphtha - unspecified; [A complex combination of hydrocarbons obtained as the extract from the solvent extraction of a catalytically reformed petroleum cut. It consists predominantly of aromatic hydrocarbons having carbon numbers predominantly in the range of C_7 through C_8 and boiling in the range of approximately 100 °C to 200 °C (212 °F to 392 °F).]	295-331-2	91995-68-5	Carc. Cat. 2; R45 Muta. Cat. 2; R46 Xn; R65	T R: 45-46-65 S: 53-45		►M2 — ◄ P
649-383-00-1	Naphtha (petroleum), hydrodesulfurized light, dearomatized; Low boiling point naphtha - unspecified; [A complex combination of hydrocarbons obtained by distillation of hydrodesulfurized and dearomatized light petroleum fractions. It consists predominantly of C_7 paraffins and cycloparaffins boiling in a range of approximately 90 °C to 100 °C (194 °F to 212 °F).]	295-434-2	92045-53-9	Carc. Cat. 2; R45 Muta. Cat. 2; R46 Xn; R65	T R: 45-46-65 S: 53-45		►M2 — ◄ P
649-384-00-7	Naphtha (petroleum), light, C_5-rich, sweetened; Low boiling point naphtha - unspecified; [A complex combination of hydrocarbons obtained by subjecting a petroleum naphtha to a sweetening process to convert mercaptans or to remove acidic impurities. It consists of hydrocarbons having carbon numbers predominantly in the range of C_4 through C_5, predominantly C_5, and boiling in the range of approximately minus 10 °C to 35 °C (14 °F to 95 °F).]	295-442-6	92045-60-8	Carc. Cat. 2; R45 Muta. Cat. 2; R46 Xn; R65	T R: 45-46-65 S: 53-45		►M2 — ◄ P

▼M1

Indekso Nr.	Tarptautinė cheminė identifikacija	EB Nr.	CAS Nr.	Klasifikacija	Ženklinimas	Ribinės koncentracijos	Pastabos
649-385-00-2	Hydrocarbons, C_{8-11}, naphtha-cracking, toluene cut; Low boiling point naphtha - unspecified; [A complex combination of hydrocarbons obtained by distillation from prehydrogenated cracked naphtha. It consists predominantly of hydrocarbons having carbon numbers predominantly in the range of C_8 through C_{11} and boiling in the range of approximately 130 °C to 205 °C (266 °F to 401 °F).]	295-444-7	92045-62-0	Carc. Cat. 2; R45 Muta. Cat. 2; R46 Xn; R65	T R: 45-46-65 S: 53-45		►M2 — ◄ P
649-386-00-8	Hydrocarbons, C_{4-11}, naphtha-cracking, arom.-free; Low boiling point naphtha - unspecified; [A complex combination of hydrocarbons obtained from prehydrogenated cracked naphtha after distillative separation of benzene- and toluene-containing hydrocarbon cuts and a higher boiling fraction. It consists predominantly of hydrocarbons having carbon numbers predominantly in the range of C_4 through C_{11} and boiling in the range of approximately 30 °C to 205 °C (86 °F to 401 °F).]	295-445-2	92045-63-1	Carc. Cat. 2; R45 Muta. Cat. 2; R46 Xn; R65	T R: 45-46-65 S: 53-45		►M2 — ◄ P
649-387-00-3	Naphtha (petroleum), light heat-soaked, steam-cracked; Low boiling point naphtha - unspecified; [A complex combination of hydrocarbons obtained by the fractionation of steam cracked naphtha after recovery from a heat soaking process. It consists predominantly of hydrocarbons having a carbon number predominantly in the range of C_4 through C_6 and boiling in the range of approximately 0 °C to 80 °C (32 °F to 176 °F).]	296-028-8	92201-97-3	Carc. Cat. 2; R45 Muta. Cat. 2; R46 Xn; R65	T R: 45-46-65 S: 53-45		►M2 — ◄ P

▼M1

Indekso Nr.	Tarptautinė cheminė identifikacija	EB Nr.	CAS Nr.	Klasifikacija	Ženklinimas	Ribinės koncentracijos	Pastabos
649-388-00-9	Distillates (petroleum), C_6-rich; Low boiling point naphtha - unspecified; [A complex combination of hydrocarbons obtained from the distillation of a petroleum feedstock. It consists predominantly of hydrocarbons having carbon numbers of C_5 through C_7, rich in C_6, and boiling in the range of approximately 60 °C to 70 °C (140 °F to 158 °F).]	296-903-4	93165-19-6	Carc. Cat. 2; R45 Muta. Cat. 2; R46 Xn; R65	T R: 45-46-65 S: 53-45		►M2 — ◄ P
649-389-00-4	Gasoline, pyrolysis, hydrogenated; Low boiling point naphtha-unspecified; [A distillation fraction from the hydrogenation of pyrolysis gasoline boiling in the range of approximately 20 °C to 200 °C (68 °F to 392 °F).]	302-639-3	94114-03-1	Carc. Cat. 2; R45 Muta. Cat. 2; R46 Xn; R65	T R: 45-46-65 S: 53-45		►M2 — ◄ P
649-390-00-X	Distillates (petroleum), steam-cracked, C_{8-12} fraction, polymd., distn. lights; Low boiling point naphtha - unspecified; [A complex combination of hydrocarbons obtained by distillation of the polymerized C_8 through C_{12} fraction from steam-cracked petroleum distillates. It consists predominantly of aromatic hydrocarbons having carbon numbers predominantly in the range of C_8 through C_{12}.]	305-750-5	95009-23-7	Carc. Cat. 2; R45 Muta. Cat. 2; R46 Xn; R65	T R: 45-46-65 S: 53-45		►M2 — ◄ P
649-391-00-5	Extracts (petroleum) heavy naphtha solvent, clay-treated; Low boiling point naphtha - unspecified; [A complex combination of hydrocarbons obtained by the treatment of heavy naphthic solvent petroleum extract with bleaching earth. It consists predominantly of hydrocarbons having carbon numbers predominantly in the range of C_6 through C_{10} and boiling in the range of approximately 80 °C to 180 °C (175 °F to 356 °F).]	308-261-5	97926-43-7	Carc. Cat. 2; R45 Muta. Cat. 2; R46 Xn; R65	T R: 45-46-65 S: 53-45		►M2 — ◄ P

▼M1

Indekso Nr.	Tarptautinė cheminė identifikacija	EB Nr.	CAS Nr.	Klasifikacija	Ženklinimas	Ribinės koncentracijos	Pastabos
649-392-00-0	Naphtha (petroleum), light steam-cracked, debenzenized, thermally treated; Low boiling point naphtha - unspecified; [A complex combination of hydrocarbons obtained by the treatment and distillation of debenzenized light steam-cracked petroleum naphtha. It consists predominantly of hydrocarbons having carbon numbers predominantly in the range of C_7 through C_{12} and boiling in the range of approximately 95 °C to 200 °C (203 °F to 392 °F).]	308-713-1	98219-46-6	Carc. Cat. 2; R45 Muta. Cat. 2; R46 Xn; R65	T R: 45-46-65 S: 53-45		►M2 — ◄ P
649-393-00-6	Naphtha (petroleum), light steam-cracked, thermally treated; Low boiling point naphtha - unspecified; [A complex combination of hydrocarbons obtained by the treatment and distillation of light steam-cracked petroleum naphtha. It consists predominantly of hydrocarbons having carbon numbers predominantly in the range of C_5 through C_6 and boiling in the range of approximately 35 °C to 80 °C (95 °F to 176 °F).]	308-714-7	98219-47-7	Carc. Cat. 2; R45 Muta. Cat. 2; R46 Xn; R65	T R: 45-46-65 S: 53-45		►M2 — ◄ P
649-394-00-1	Distillates (petroleum), C_{7-9}, C_8-rich, hydrodesulfurized dearomatized; Low boiling point naphtha - unspecified; [A complex combination of hydrocarbons obtained by the distillation of petroleum light fraction, hydrodesulfurized and dearomatized. It consists predominantly of hydrocarbons having carbon numbers in the range of C_7 through C_9, predominantly C_8 paraffins and cycloparaffins, boiling in the range of approximately 120 °C to 130 °C (248 °F to 266 °F).]	309-862-5	101316-56-7	Carc. Cat. 2; R45 Muta. Cat. 2; R46 Xn; R65	T R: 45-46-65 S: 53-45		►M2 — ◄ P
649-395-00-7	Hydrocarbons, C_{6-8}, hydrogenated sorption-dearomatized, toluene raffination; Low boiling point naphtha - unspecified;	309-870-9	101316-66-9	Carc. Cat. 2; R45 Muta. Cat. 2; R46 Xn; R65	T R: 45-46-65 S: 53-45		►M2 — ◄ P

▼M1

Indekso Nr.	Tarptautinė cheminė identifikacija	EB Nr.	CAS Nr.	Klasifikacija	Ženklinimas	Ribinės koncentracijos	Pastabos
	[A complex combination of hydrocarbons obtained during the sorptions of toluene from a hydrocarbon fraction from cracked gasoline treated with hydrogen in the presence of a catalyst. It consists predominantly of hydrocarbons having carbon numbers predominantly in the range of C_6 through C_8 and boiling in the range of approximately 80 °C to 135 °C (176 °F to 275 °F).]						
649-396-00-2	Naphtha (petroleum), hydrodesulfurised full-range coker; Low boiling point naphtha - unspecified; [A complex combination of hydrocarbons obtained by fractionation from hydrodesulfurised coker distillate. It consists predominantly of hydrocarbons having carbon numbers predominantly in the range of C_5 to C_{11} and boiling in the range of approximately 23 °C to 196 °C (73 °F to 385 °F).]	309-879-8	101316-76-1	Carc. Cat. 2; R45 Muta. Cat. 2; R46 Xn; R65	T R: 45-46-65 S: 53-45		►M2 — ◄ P
649-397-00-8	Naphtha (petroleum), sweetened light; Low boiling point naphtha - unspecified; [A complex combination of hydrocarbons obtained by subjecting a petroleum naphtha to a sweetening process to convert mercaptans or to remove acidic impurities. It consists predominantly of hydrocarbons having carbon numbers predominantly in the range of C_5 through C_8 and boiling in the range of approximately 20 °C to 130 °C (68 °F to 266 °F).]	309-976-5	101795-01-1	Carc. Cat. 2; R45 Muta. Cat. 2; R46 Xn; R65	T R: 45-46-65 S: 53-45		►M2 — ◄ P
649-398-00-3	Hydrocarbons, C_{3-6}, C_5-rich, steam-cracked naphtha; Low boiling point naphtha - unspecified; [A complex combination of hydrocarbons obtained by distillation of steam-cracked naphtha. It consists predominantly of hydrocarbons having carbon numbers in the range of C_3 through C_6, predominantly C_5.]	310-012-0	102110-14-5	Carc. Cat. 2; R45 Muta. Cat. 2; R46 Xn; R65	T R: 45-46-65 S: 53-45		►M2 — ◄ P

▼M1

Indekso Nr.	Tarptautinė cheminė identifikacija	EB Nr.	CAS Nr.	Klasifikacija	Ženklinimas	Ribinės koncentracijos	Pastabos
649-399-00-9	Hydrocarbons, C_5-rich, dicyclopentadiene-contg.; Low boiling point naphtha - unspecified; [A complex combination of hydrocarbons obtained by distillation of the products from a steam-cracking process. It consists predominantly of hydrocarbons having carbon numbers of C_5 and dicyclopentadiene and boiling in the range of approximately 30 °C to 170 °C (86 °F to 338 °F).]	310-013-6	102110-15-6	Carc. Cat. 2; R45 Muta. Cat. 2; R46 Xn; R65	T R: 45-46-65 S: 53-45		►M2 — ◄ P
649-400-00-2	Residues (petroleum), steam-cracked light, arom.; Low boiling point naphtha - unspecified; [A complex combination of hydrocarbons obtained by the distillation of the products of steam cracking or similar processes after taking off the very light products resulting in a residue starting with hydrocarbons having carbon numbers greater than C_5. It consists predominantly of aromatic hydrocarbons having carbon numbers greater than C_5 and boiling above approximately 40 °C (104 °F).]	310-057-6	102110-55-4	Carc. Cat. 2; R45 Muta. Cat. 2; R46 Xn; R65	T R: 45-46-65 S: 53-45		►M2 — ◄ P
649-401-00-8	Hydrocarbons, $C_{\geq 5}$, C_{5-6}-rich; Low boiling point naphtha - unspecified	270-690-8	68476-50-6	Carc. Cat. 2; R45 Muta. Cat. 2; R46 Xn; R65	T R: 45-46-65 S: 53-45		►M2 — ◄ P
649-402-00-3	Hydrocarbons, C_5-rich; Low boiling point naphtha - unspecified	270-695-5	68476-55-1	Carc. Cat. 2; R45 Muta. Cat. 2; R46 Xn; R65	T R: 45-46-65 S: 53-45		►M2 — ◄ P
649-403-00-9	Aromatic hydrocarbons, C_{8-10}; Low boiling point naphtha - unspecified	292-695-4	90989-39-2	Carc. Cat. 2; R45 Muta. Cat. 2; R46 Xn; R65	T R: 45-46-65 S: 53-45		►M2 — ◄ P

▼B

Indekso Nr.	Tarptautinė cheminė identifikacija	EB Nr.	CAS Nr.	Klasifikacija	Ženklinimas	Ribinės koncentracijos	Pastabos
649-404-00-4	Kerosine (petroleum); Straight run kerosine; [A complex combination of hydrocarbons produced by the distillation of crude oil. It consists of hydrocarbons having carbon numbers predominantly in the range of C_9 through C_{16} and boiling in the range of approximately 150 °C to 290 °C (320°F to 554°F).]	232-366-4	8008-20-6	Xn; R65	Xn R: 65 S: (2-)23-24-62		►M2 — ◄
▼M6 649-405-00-X	solvent naphtha (petroleum), medium aliph.; Straight run kerosine; [A complex combination of hydrocarbons obtained from the distillation of crude oil or natural gasoline. It consists predominantly of saturated hydrocarbons having carbon numbers predominantly in the range of C9 through C12 and boiling in the range of approximately 140 °C to 220 °C (284 °F to 428 °F).]	265-191-7	64742-88-7	Xn; R48/20-65	Xn R: 48/20-65 S: (2-)23-24-62		
▼B 649-406-00-5	Solvent naphtha (petroleum) heavy aliph.; Straight run kerosine; [A complex combination of hydrocarbons obtained from the distillation of crude oil or natural gasoline. It consists predominantly of saturated hydrocarbons having carbon numbers predominantly in the range of C_{11} through C_{16} and boiling in the range of approximately 190 °C to 290 °C (374°F to 554°F).]	265-200-4	64742-96-7	Xn; R65	Xn R: 65 S: (2-)23-24-62		►M2 — ◄
649-407-00-0	Kerosine (petroleum), straight-run wide-cut; Straight run kerosine; [A complex combination of hydrocarbons obtained as a wide cut hydrocarbon fuel cut from atmospheric distillation and boiling in the range of approximately 70 °C to 220 °C (158°F to 428°F).]	295-418-5	92045-37-9	Xn; R65	Xn R: 65 S: (2-)23-24-62		►M2 — ◄

Indekso Nr.	Tarptautinė cheminė identifikacija	EB Nr.	CAS Nr.	Klasifikacija	Ženklinimas	Ribinės koncentracijos	Pastabos
649-408-00-6	Distillates (petroleum), steam-cracked; Cracked kerosine; [A complex combination of hydrocarbons obtained by the distillation of the products from a steam cracking process. It consists predominantly of unsaturated hydrocarbons having carbon numbers predominantly in the range of C_7 through C_{16} and boiling in the range of approximately 90 °C to 290 °C (190°F to 554°F).]	265-194-3	64742-91-2	Xn; R65	Xn R: 65 S: (2-)23-24-62		►M2 — ◄
649-409-00-1	Distillates (petroleum), cracked stripped steam-cracked petroleum distillates, C_{8-10} fraction; Cracked kerosine; [A complex combination of hydrocarbons obtained by distilling cracked stripped steam-cracked distillates. It consists of hydro-carbons having carbon numbers in the range of C_8 through C_{10} and boiling in the range of approximately 129 °C to 194 °C (264°F to 382°F).]	270-728-3	68477-39-4	Xn; R65	Xn R: 65 S: (2-)23-24-62		►M2 — ◄
649-410-00-7	Distillates (petroleum), cracked stripped steam-cracked petroleum distillates, C_{10-12} fraction; Cracked kerosine; [A complex combination of hydrocarbons obtained by distilling cracked stripped steam-cracked distillates. It consists predominantly of aromatic hydrocarbons having carbon numbers in the range of C_{10} through C_{12}.]	270-729-9	68477-40-7	Xn; R65	Xn R: 65 S: (2-)23-24-62		►M2 — ◄
649-411-00-2	Distillates (petroleum), steam-cracked, C_{8-12} fraction; Cracked kerosine; [A complex combination of organic compounds obtained by the distillation of products from a steam cracking process. It consists predominantly of unsaturated hydrocarbons having carbon numbers predominantly in the range of C_8 through C_{12}.]	270-737-2	68477-54-3	Xn; R65	Xn R: 65 S: (2-)23-24-62		►M2 — ◄

▼B

Indekso Nr.	Tarptautinė cheminė identifikacija	EB Nr.	CAS Nr.	Klasifikacija	Ženklinimas	Ribinės koncentracijos	Pastabos
649-412-00-8	Kerosine (petroleum), hydrodesulfurized thermal cracked; Cracked kerosine; [A complex combination of hydrocarbons obtained by fractionation from hydrodesulfurized thermal cracker distillate. It consists predominantly of hydrocarbons predominantly in the range of C_8 to C_{16} and boiling in the range of approximately 120 °C to 283 °C (284°F to 541°F).]	285-507-7	85116-55-8	Xn; R65	Xn R: 65 S: (2-)23-24-62		►M2 — ◄
649-413-00-3	Aromtic hydrocarbons, $C_{\geq 10}$, steam-cracking, hydrotreated; Cracked kerosine; [A complex combination of hydrocarbons produced by the distillation of the products from a steam cracking process treated with hydrogen in the presence of a catalyst. It consists predominantly of aromatic hydrocarbons having carbon numbers predominantly greater than C_{10} and boiling in the range of approximately 150 °C to 320 °C (302°F to 608°F).]	292-621-0	90640-98-5	Xn; R65	Xn R: 65 S: (2-)23-24-62		►M2 — ◄
649-414-00-9	Naphtha (petroleum), steam-cracked, hydrotreated, C_{9-10}-arom.-rich; Cracked kerosine; [A complex combination of hydrocarbons produced by the distillation of the products from a steam cracking process thereafter treated with hydrogen in the presence of a catalyst. It consists predominantly of aromatic hydrocarbons having carbon numbers in the range of C_9 through C_{10} and boiling in the range of approximately 140 °C to 200 °C (284°F to 392°F).]	292-637-8	90641-13-7	Xn; R65	Xn R: 65 S: (2-)23-24-62		►M2 — ◄

▼B

Indekso Nr.	Tarptautinė cheminė identifikacija	EB Nr.	CAS Nr.	Klasifikacija	Ženklinimas	Ribinės koncentracijos	Pastabos
649-415-00-4	Distillates (petroleum), thermal-cracked, alkylarom. hydrocarbon-rich; Cracked kerosine; [A complex combination of hydrocarbons obtained by distillation of thermal-cracking heavy tars. It consists predominantly of highly alkylated aromatic hydrocarbons boiling in the range of approximately 100 °C to 250 °C (212°F to 482°F.]	309-866-7	101316-61-4	Xn; R65	Xn R: 65 S: (2-)23-24-62		►M2 — ◄
649-416-00-X	Distillates (petroleum), catalytic cracked heavy tar light; Cracked kerosine; [A complex combination of hydrocarbons obtained by distillation of catalytic cracking heavy tars. It consists predominantly of highly alkylated aromatic hydrocarbons boiling in the range of approximately 100 °C to 250 °C (212°F to 482°F).]	309-938-8	101631-13-4	Xn; R65	Xn R: 65 S: (2-)23-24-62		►M2 — ◄
649-417-00-5	Solvent naphtha (petroleum), hydrocracked heavy arom.; Cracked kerosine; [A complex combination of hydrocarbons obtained by the distillation of hydrocracked petroleum distillate. It consists predominantly of hydrocarbons having carbon numbers predominantly in the range of C_9 through C_{16} and boiling in the range of approximately 235 °C to 290 °C (455°F to 554°F).]	309-881-9	101316-80-7	Xn; R65	Xn R: 65 S: (2-)23-24-62		►M2 — ◄
649-418-00-0	Distillates (petroleum), steam-cracked heavy tar light; Cracked kerosine; [A complex combination of hydrocarbons obtained by distillation of steam cracking heavy tars. It consists predominantly of highly alkylated aromatic hydrocarbons boiling in the range of approximately 100 °C to 250 °C (212°F to 482°F).]	309-940-9	101631-15-6	Xn; R65	Xn R: 65 S: (2-)23-24-62		►M2 — ◄

▼B

Indekso Nr.	Tarptautinė cheminė identifikacija	EB Nr.	CAS Nr.	Klasifikacija	Ženklinimas	Ribinės koncentracijos	Pastabos
649-419-00-6	Distillates (petroleum), alkylate; Kerosine – unspecified; [A complex combination of hydrocarbons produced by distillation of the reaction products of isobutane with monoolefinic hydrocarbons usually ranging in carbon numbers from C_3 through C_5. It consists of predominantly branched chain saturated hydro-carbons having carbon numbers predominantly in the range of C_{11} through C_{17} and boiling in the range of approximately 205 °C to 320 °C (401°F to 608°F).]	265-074-0	64741-73-7	Xn; R65	Xn R: 65 S: (2-)23-24-62		►M2 — ◄
649-420-00-1	Extracts (petroleum), heavy naphtha solvent; Kerosine – unspecified; [A complex combination of hydrocarbons obtained as the extract from a solvent extraction process. It consists predominantly of aromatic hydrocarbons having carbon numbers predominantly in the range of C_7 through C_{12} and boiling in the range of approximately 90 °C to 220 °C (194°F to 428°F).]	265-099-7	64741-98-6	Xn; R65	Xn R: 65 S: (2-)23-24-62		►M2 — ◄
649-421-00-7	Distillates (petroleum), chemically neutralized light; Kerosine – unspecified; [A complex combination of hydrocarbons produced by a treating process to remove acidic materials. It consists of hydrocarbons having carbon numbers predominantly in the range of C_9 through C_{16} and boiling in the range of approximately 150 °C to 290 °C (302°F to 554°F).]	265-132-5	64742-31-0	Xn; R65	Xn R: 65 S: (2-)23-24-62		►M2 — ◄

▼B

Indekso Nr.	Tarptautinė cheminė identifikacija	EB Nr.	CAS Nr.	Klasifikacija	Ženklinimas	Ribinės koncentracijos	Pastabos
649-422-00-2	Distillates (petroleum), hydrotreated light; Kerosine – unspecified; [A complex combination of hydrocarbons obtained by treating a petroleum fraction with hydrogen in the presence of a catalyst. It consists of hydrocarbons having carbon numbers predominantly in the range of C_9 through C_{16} and boiling in the range of approximately 150 °C to 290 °C (302°F to 554°F).]	265-149-8	64742-47-8	Xn; R65	Xn R: 65 S: (2-)23-24-62		►M2 — ◄
649-423-00-8	Kerosine (petroleum), hydrodesulfurized; Kerosine – unspecified; [A complex combination of hydrocarbons obtained from a petroleum stock by treating with hydrogen to convert organic sulfur to hydrogen sulfide which is removed. It consists of hydrocarbons having carbon numbers predominantly in the range of C_9 through C_{16} and boiling in the range of approximately 150 °C to 290 °C (302°F to 554°F).]	265-184-9	64742-81-0	Xn; R65	Xn R: 65 S: (2-)23-24-62		►M2 — ◄
649-424-00-3	Solvent naphtha (petroleum), heavy arom.; Kerosine – unspecified; [A complex combination of hydrocarbons obtained from distillation of aromatic streams. It consists predominantly of aromatic hydrocarbons having carbon numbers predominantly in the range of C_9 through C_{16} and boiling in the range of approximately 165 °C to 290 °C (330°F to 554°F).]	265-198-5	64742-94-5	Xn; R65	Xn R: 65 S: (2-)23-24-62		►M2 — ◄
649-425-00-9	Naphtha (petroleum), heavy coker; Kerosine – unspecified;	269-778-9	68333-23-3	Xn; R65	Xn R: 65 S: (2-)23-24-62		►M2 — ◄

Indekso Nr.	Tarptautinė cheminė identifikacija	EB Nr.	CAS Nr.	Klasifikacija	Ženklinimas	Ribinės koncentracijos	Pastabos
	[A complex combination of hydrocarbons from the distillation of products from a fluid coker. It consists predominantly of unsaturated hydrocarbons having carbon numbers predominantly in the range of C_6 through C_{15} and boiling in the range of approximately 157 °C to 288 °C (315°F to 550°F).]						
649-426-00-4	Naphtha (petroleum), catalytic reformed hydrodesulfurized heavy, arom. fraction; Kerosine – unspecified; [A complex combination of hydrocarbons produced by fractionation from catalytically reformed hydrodesulfurized naphtha. It consists predominantly of aromatic hydrocarbons having carbon numbers predominently in the range of C_7 to C_{13} and boiling in the range of approximately 98 °C to 218 °C (208°F to 424°F).]	285-508-2	85116-57-0	Xn; R65	Xn R: 65 S: (2-)23-24-62		►M2 — ◄
649-427-00-X	Kerosine (petroleum), sweetened; Kerosine – unspecified; [A complex combination of hydrocarbons obtained by subjecting a petroleum distillate to a sweetening process to convert mercaptans or to remove acidic impurities. It consists predominantly of hydrocarbons having carbon numbers predominantly in the range of C_9 through C_{16} and boiling in the range of 130 °C to 290 °C (266°F to 554°F).]	294-799-5	91770-15-9	Xn; R65	Xn R: 65 S: (2-)23-24-62		►M2 — ◄
649-428-00-5	Kerosine (petroleum), solvent-refined sweetened; Kerosine – unspecified; [A complex combination of hydrocarbons obtained from a petroleum stock by solvent refining and sweetening and boiling in the range of approximately 150 °C to 260 °C (302°F to 500°F).]	295-416-4	92045-36-8	Xn; R65	Xn R: 65 S: (2-)23-24-62		►M2 — ◄

▼B

Indekso Nr.	Tarptautinė cheminė identifikacija	EB Nr.	CAS Nr.	Klasifikacija	Ženklinimas	Ribinės koncentracijos	Pastabos
649-429-00-0	Hydrocarbons, C_{9-16}, hydrotreated, dearomatized; Kerosine – unspecified; [A complex combination of hydrocarbons obtained as solvents which have been subjected to hydrotreatment in order to convert aromatics to naphthenes by catalytic hydrogenation.]	297-854-1	93763-35-0	Xn; R65	Xn R: 65 S: (2-)23-24-62		►M2 — ◄
649-430-00-6	Kerosine (petroleum), solvent-refined hydrodesulfurized; Kerosine – unspecified	307-033-2	97488-94-3	Xn; R65	Xn R: 65 S: (2-)23-24-62		►M2 — ◄
649-431-00-1	Distillates (petroleum), hydrodesulfurized full-range middle coker; Kerosine – unspecified; [A complex combination of hydrocarbons obtained by fractionation from hydrodesulfurized coker distillate. It consists predominantly of hydrocarbons having carbon numbers predominantly in the range of C_8 through C_{16} and boiling in the range of approximately 120 °C to 283 °C (248°F to 541°F).]	309-864-6	101316-58-9	Xn; R65	Xn R: 65 S: (2-)23-24-62		►M2 — ◄
649-432-00-7	Solvent naphtha (petroleum), hydrodesulfurized heavy arom.; Kerosine – unspecified; [A complex combination of hydrocarbons obtained by the catalytic hydrodesulfurization of a petroleum fraction. It consists predominantly of hydrocarbons having carbon numbers predominantly in the range of C_{10} through C_{13} and boiling in the range of approximately 180 °C to 240 °C (356°F to 464°F).]	309-882-4	101316-81-8	Xn; R65	Xn R: 65 S: (2-)23-24-62		►M2 — ◄

▼B

Indekso Nr.	Tarptautinė cheminė identifikacija	EB Nr.	CAS Nr.	Klasifikacija	Ženklinimas	Ribinės koncentracijos	Pastabos
649-433-00-2	Solvent naphtha (petroleum), hydrodesulfurized medium; Kerosine – unspecified; [A complex combination of hydrocarbons obtained by the catalytic hydrodesulfurization of a petroleum fraction. It consists predominantly of hydrocarbons having carbon numbers predominantly in the range of C_{10} through C_{13} and boiling in the range of approximately 175 °C to 220 °C (347°F to 428°F).]	309-884-5	101316-82-9	Xn; R65	Xn R: 65 S: (2-)23-24-62		►M2 — ◄
649-434-00-8	Kerosine (petroleum), hydrotreated; Kerosine – unspecified; [A complex combination of hydrocarbons obtained from the distillation of petroleum and subsequent hydrotreatment. It consists predominantly of alkanes, cycloalkanes and alkylbenzenes having carbon numbers predominantly in the range of C_{12} through C_{16} and boiling in the range of approximately 230 °C to 270 °C (446°F to 518°F).]	309-944-0	101631-19-0	Xn; R65	Xn R: 65 S: (2-)23-24-62		►M2 — ◄
649-435-00-3	Distillates (petroleum), light catalytic cracked; Cracked gasoil; [A complex combination of hydrocarbons produced by the distillation of products from a catalytic cracking process. It consists of hydrocarbons having carbon numbers predominantly in the range of C_9 through C_{25} and boiling in the range of approximately 150 °C to 400 °C (302°F to 752°F). It contains a relatively large proportion of bicyclic aromatic hydrocarbons.]	265-060-4	64741-59-9	Carc. Cat. 2; R45	T R: 45 S: 53-45		►M2 — ◄

▼B

Indekso Nr.	Tarptautinė cheminė identifikacija	EB Nr.	CAS Nr.	Klasifikacija	Ženklinimas	Ribinės koncentracijos	Pastabos
649-436-00-9	Distillates (petroleum), intermediate catalytic cracked; Cracked gasoil; [A complex combination of hydrocarbons produced by the distillation of products from a catalytic cracking process. It consists of hydrocarbons having carbon numbers predominantly in the range of C_{11} through C_{30} and boiling in the range of approximately 205 °C to 450 °C (401°F to 842°F). It contains a relatively large proportion of tricyclic aromatic hydrocarbons.]	265-062-5	64741-60-2	Carc. Cat. 2; R45	T R: 45 S: 53-45		►M2 — ◄
649-437-00-4	Distillates (petroleum), light hydrocracked; Cracked gasoil; [A complex combination of hydrocarbons from distillation of the products from a hydrocracking process. It consists predominantly of saturated hydrocarbons having carbon numbers predominantly in the range of C_{10} through C_{18} and boiling in the range of approximately 160 °C to 320 °C (320°F to 608°F).]	265-078-2	64741-77-1	Carc. Cat. 3; R40	Xn R: 40 S: (2-)36/37		►M2 — ◄
649-438-00-X	Distillates (petroleum), light thermal cracked; Cracked gasoil; [A complex combination of hydrocarbons from the distillation of the products from a thermal cracking process. It consists predominantly of unsaturated hydrocarbons having carbon numbers predominantly in the range of C_{10} through C_{22} and boiling in the range of approximately 160 °C to 370 °C (320°F to 698°F).]	265-084-5	64741-82-8	Carc. Cat. 2; R45	T R: 45 S: 53-45		►M2 — ◄
649-439-00-5	Distillates (petroleum), hydrodesulfurized light catalytic cracked; Cracked gasoil;	269-781-5	68333-25-5	Carc. Cat. 2; R45	T R: 45 S: 53-45		►M2 — ◄

Indekso Nr.	Tarptautinė cheminė identifikacija	EB Nr.	CAS Nr.	Klasifikacija	Ženklinimas	Ribinės koncentracijos	Pastabos
	[A complex combination of hydrocarbons obtained by treating light catalytic cracked distillates with hydrogen to convert organic sulfur to hydrogen sulfide which is removed. It consists of hydrocarbons having carbon numbers predominantly in the range of C_9 through C_{25} and boiling in the range of approximately 150 °C to 400 °C (302°F to 752°F). It contains a relatively large proportion of bicyclic aromatic hydrocarbons.]						
649-440-00-0	Distillates (petroleum), light steam-cracked naphtha; Cracked gasoil; [A complex combination of hydrocarbons from the multiple distillation of products from a steam cracking process. It consists of hydrocarbons having carbon numbers predominantly in the range of C_{10} through C_{18}.]	270-662-5	68475-80-9	Carc. Cat. 2; R45	T R: 45 S: 53-45		►M2 — ◄
649-441-00-6	Distillates (petroleum), cracked steam-cracked petroleum distillates; Cracked gasoil; [A complex combination of hydrocarbons produced by distilling cracked steam cracked distillate and/or its fractionation products. It consists of hydrocarbons having carbon numbers predominently in the range of C_{10} to low molecular weight polymers.]	270-727-8	68477-38-3	Carc. Cat. 2; R45	T R: 45 S: 53-45		►M2 — ◄
649-442-00-1	Gas oils (petroleum), steam-cracked; Cracked gasoil; [A complex combination of hydrocarbons produced by distillation of the products from a steam cracking process. It consists of hydrocarbons having carbon numbers predominantly greater than C_9 and boiling in the range of from approximately 205 °C to 400 °C (400°F to 752°F).]	271-260-2	68527-18-4	Carc. Cat. 2; R45	T R: 45 S: 53-45		►M2 — ◄

▼B

Indekso Nr.	Tarptautinė cheminė identifikacija	EB Nr.	CAS Nr.	Klasifikacija	Ženklinimas	Ribinės koncentracijos	Pastabos
649-443-00-7	Distillates (petroleum), hydrodesulfurized thermal cracked middle; Cracked gasoil; [A complex combination of hydrocarbons obtained by fractionation from hydrodesulfurized themal cracker distillate stocks. It consists predominantly of hydrocarbons having carbon numbers predominantly in the range of C_{11} to C_{25} and boiling in the range of approximately 205 °C to 400 °C (401°F to 752°F).]	285-505-6	85116-53-6	Carc. Cat. 2; R45	T R: 45 S: 53-45		►M2 — ◄
649-444-00-2	Gas oils (petroleum), thermal-cracked, hydrodesulfurized; Cracked gasoil	295-411-7	92045-29-9	Carc. Cat. 2; R45	T R: 45 S: 53-45		►M2 — ◄
649-445-00-8	Residues (petroleum), hydrogenated steam-cracked naphtha; Cracked gasoil; [A complex combination of hydrocarbons obtained as a residual fraction from the distillation of hydrotreated steam-cracked naphtha. It consists predominantly of hydrocarbons boiling in the range of approximately 200 °C to 350 °C (32°F to 662°F).]	295-514-7	92062-00-5	Carc. Cat. 2; R45	T R: 45 S: 53-45		►M2 — ◄
649-446-00-3	Residues (petroleum), steam-cracked naphtha distn.; Cracked gasoil; [A complex combination of hydrocarbons obtained as a column bottom from the separation of effluents from steam cracking naphtha at a high temperature. It boils in the range of approximately 147 °C to 300 °C (297°F to 572°F) and produces a finished oil having a viscosity of 18cSt at 50 °C.]	295-517-3	92062-04-9	Carc. Cat. 2; R45	T R: 45 S: 53-45		►M2 — ◄

▼B

Indekso Nr.	Tarptautinė cheminė identifikacija	EB Nr.	CAS Nr.	Klasifikacija	Ženklinimas	Ribinės koncentracijos	Pastabos
649-447-00-9	Distillates (petroleum), light catalytic cracked, thermally degraded; Cracked gasoil; [A complex combination of hydrocarbons produced by the distillation of products from a catalytic cracking process which has been used as a heat transfer fluid. It consists predominantly of hydrocarbons boiling in the range of approximately 190 °C to 340 °C (374°F to 644°F). This stream is likely to contain organic sulfur compounds.]	295-991-1	92201-60-0	Carc. Cat. 2; R45	T R: 45 S: 53-45		►M2 — ◄
649-448-00-4	Residues (petroleum), steam-cracked heat-soaked naphtha; Cracked gasoil; [A complex combination of hydrocarbons obtained as residue from the distillation of steam cracked heat soaked naphtha and boiling in the range of approximately 150 °C to 350 °C (302°F to 662°F).]	297-905-8	93763-85-0	Carc. Cat. 2; R45	T R: 45 S: 53-45		►M2 — ◄
649-449-00-X	Hydrocarbons, C_{16-20}, solvent-dewaxed hydrocracked paraffinic distn. residue; Cracked gasoil; [A complex combination of hydrocarbons obtained by solvent dewaxing of a distillation residue from a hydrocracked paraffinic distillate. It consists predominantly of hydrocarbons having carbon numbers predominantly in the range of C_{16} through C_{20} and boiling in the range of approximately 360 °C to 500 °C (680 °F to 932 °F). It produces a finished oil having a viscosity of 4,5 cSt at approximately 100 °C (212 °F).]	307-662-2	97675-88-2	Carc. Cat. 3; R40	Xn R: 40 S: (2-)36/37		►M2 — ◄
649-450-00-5	Gas oils (petroleum), light vacuum, thermal-cracked hydrodesulfurized; Cracked gasoil;	308-278-8	97926-59-5	Carc. Cat. 2; R45	T R: 45 S: 53-45		►M2 — ◄

▼B

Indekso Nr.	Tarptautinė cheminė identifikacija	EB Nr.	CAS Nr.	Klasifikacija	Ženklinimas	Ribinės koncentracijos	Pastabos
	[A complex combination of hydrocarbons obtained by catalytic dehydrosulfurization of thermal-cracked light vacuum petroleum. It consists predominantly of hydrocarbons having carbon numbers predominantly in the range of C_{14} through C_{20} and boiling in the range of approximately 270 °C to 370 °C (518°F to 698°F).]						
649-451-00-0	Distillates (petroleum), hydrodesulfurized middle coker; Cracked gasoil; [A complex combination of hydrocarbons by fractionation from hydrodesulfurised coker distillate stocks. Is consists of hydro-carbons having carbon numbers predominantly in the range of C_{12} through C_{21} and boiling in the range of approximately 200 °C to 360 °C (392°F to 680°F).]	309-865-1	101316-59-0	Carc. Cat. 2; R45	T R: 45 S: 53-45		►M2 — ◄
649-452-00-6	Distillates (petroleum), heavy steam-cracked; Cracked gasoil; [A complex combination of hydrocarbons obtained by distillation of steam cracking heavy residues. It consists predominantly of highly alkylated heavy aromatic hydrocarbons boiling in the range of approximately 250 °C to 400 °C (482°F to 752°F).]	309-939-3	101631-14-5	Carc. Cat. 2; R45	T R: 45 S: 53-45		►M2 — ◄
649-453-00-1	Distillates (petroleum), heavy hydrocracked; Baseoil – unspecified; [A complex combination of hydrocarbons from the distillation of the products from a hydrocracking process. It consists predominantly of saturated hydrocarbons having carbon numbers in the range of C_{15}-C_{39} and boiling in the range of approximately 260 °C to 600 °C (500°F to 1112°F).]	265-077-7	64741-76-0	Carc. Cat. 2; R45	T R: 45 S: 53-45		►M2 — ◄ L

▼B

Indekso Nr.	Tarptautinė cheminė identifikacija	EB Nr.	CAS Nr.	Klasifikacija	Ženklinimas	Ribinės koncentracijos	Pastabos
649-454-00-7	Distillates (petroleum), solvent-refined heavy paraffinic; Baseoil – unspecified; [A complex combination of hydrocarbons obtained as the raffinate from a solvent extraction process. It consists predominantly of saturated hydrocarbons having carbon numbers predominantly in the range of C_{20} through C_{50} and produces a finished oil with a viscosity of at least 100 SUS at 100°F (19cSt at 40 °C).]	265-090-8	64741-88-4	Carc. Cat. 2; R45	T R: 45 S: 53-45		►M2 — ◄ L
649-455-00-2	Distillates (petroleum), solvent-refined light paraffinic; Baseoil – unspecified; [A complex combination of hydrocarbons obtained as the raffinate from a solvent extraction process. It consists predominantly of saturated hydrocarbons having carbon numbers predominantly in the range of C_{15} through C_{30} and produces a finished oil with a viscosity of less than 100 SUS at 100°F (19cSt at 40 °C).]	265-091-3	64741-89-5	Carc. Cat. 2; R45	T R: 45 S: 53-45		►M2 — ◄ L
649-456-00-8	Residual oils (petroleum), solvent deasphalted; Baseoil – unspecified; [A complex combination of hydrocarbons obtained as the solvent soluble fraction from C_3-C_4 solvent deasphalting of a residuum. It consists of hydrocarbons having carbon numbers predominantly higher than C_{25} and boiling above approximately 400 °C (752°F).]	265-096-0	64741-95-3	Carc. Cat. 2; R45	T R: 45 S: 53-45		►M2 — ◄ L

▼B

Indekso Nr.	Tarptautinė cheminė identifikacija	EB Nr.	CAS Nr.	Klasifikacija	Ženklinimas	Ribinės koncentracijos	Pastabos
649-457-00-3	Distillates (petroleum), solvent-refined heavy naphthenic; Baseoil – unspecified; [A complex combination of hydrocarbons obtained as the raffinate from a solvent extraction process. It consists of hydrocarbons having carbon numbers predominantly in the range of C_{20} through C_{50} and produces a finished oil with a viscosity of at least 100 SUS at 100°F (19cSt a 40 °C). It contains relatively few normal paraffins.]	265-097-6	64741-96-4	Carc. Cat. 2; R45	T R: 45 S: 53-45		►M2 — ◄ L
649-458-00-9	Distillates (petroleum), solvent-refined light naphthenic; Baseoil – unspecified; [A complex combination of hydrocarbons obtained as the raffinate from a solvent extraction process. It consists of hydrocarbons having carbon numbers predominantly in the range of C_{15} through C_{30} and produces a finished oil with a viscosity of less than 100 SUS at 100°F (19cSt at 40 °C). It contains relatively few normal paraffins.]	265-098-1	64741-97-5	Carc. Cat. 2; R45	T R: 45 S: 53-45		►M2 — ◄ L
649-459-00-4	Residual oils (petroleum,) solvent-refined; Baseoil – unspecified; [A complex combination by hydrocarbons obtained as the solvent insoluble fraction from solvent refining of a residuum using a polar organic solvent such as phenol or furfural. It consists of hydrocarbons having carbon numbers predominantly higher than C_{25} and boiling above approximately 400 °C (752°F).]	265-101-6	64742-01-4	Carc. Cat. 2; R45	T R: 45 S: 53-45		►M2 — ◄ L

▼B

Indekso Nr.	Tarptautinė cheminė identifikacija	EB Nr.	CAS Nr.	Klasifikacija	Ženklinimas	Ribinės koncentracijos	Pastabos
649-460-00-X	Distillates (petroleum), clay-treated paraffinic; Baseoil – unspecified; [A complex combination of hydrocarbons resulting from treatment of a petroleum fraction with natural or modified clay in either a contacting or percolation process to remove the trace amounts of polar compounds and impurities present. It consists of hydrocarbons having carbon numbers predominantly in the range of C_{20} through C_{50} and produces a finished oil with a viscosity of at least 100 SUS at 100°F (19cSt at 40 °C). It contains a relatively large proportion of saturated hydrocarbons.]	265-137-2	64742-36-5	Carc. Cat. 2; R45	T R: 45 S: 53-45		►M2 — ◄ L
649-461-00-5	Distillates (petroleum), clay-treated light paraffinic; Baseoil – unspecified; [A complex combination of hydrocarbons resulting from treatment of a petroleum fraction with natural or modified clay in either a contacting or percolation process to remove the trace amounts of polar compounds and impurities present. It consists of hydrocarbons having carbon numbers predominantly in the range of C_{15} through C_{30} and produces a finished oil with a viscosity of less than 100 SUS at 100°F (19cSt at 40 °C). It contains a relatively large proportion of saturated hydrocarbons.]	265-138-8	64742-37-6	Carc. Cat. 2; R45	T R: 45 S: 53-45		►M2 — ◄ L
649-462-00-0	Residual oils (petroleum), clay-treated; Baseoil – unspecified; [A complex combination of hydrocarbons obtained by treatment of a residual oil with a natural or modified clay in either a contacting or percolation process to remove the trace amounts of polar compounds and impurities present. It consists of hydrocarbons having carbon numbers predominantly higher than C_{25} and boiling above approximately 400 °C (752°F).]	265-143-5	64742-41-2	Carc. Cat. 2; R45	T R: 45 S: 53-45		►M2 — ◄ L

▼B

Indekso Nr.	Tarptautinė cheminė identifikacija	EB Nr.	CAS Nr.	Klasifikacija	Ženklinimas	Ribinės koncentracijos	Pastabos
649-463-00-6	Distillates (petroleum), clay-treated heavy naphthenic; Baseoil – unspecified; [A complex combination of hydrocarbons resulting from treatment of a petroleum fraction with natural or modified clay in either a contacting or percolation process to remove the trace amounts of polar compounds and impurities present. It consists of hydrocarbons having carbon numbers predominantly in the range of C_{20} through C_{50} and produces a finished oil with a viscosity of at least 100 SUS at 100°F (19cSt at 40 °C). It contains relatively few normal paraffins.]	265-146-1	64742-44-5	Carc. Cat. 2; R45	T R: 45 S: 53-45		►M2 — ◄ L
649-464-00-1	Distillates (petroleum), clay-treated light naphthenic; Baseoil – unspecified; [A complex combination of hydrocarbons resulting from treatment of a petroleum fraction with natural or modified clay in either a contacting or percolation process to remove the trace amounts of polar compounds and impurities present. It consists of hydrocarbons having carbon numbers predominantly in the range of C_{15} through C_{30} and produces a finished oil with a viscosity of less than 100 SUS at 100°F (19cSt at 40 °C). It contains relatively few normal paraffins.]	265-147-7	64742-45-6	Carc. Cat. 2; R45	T R: 45 S: 53-45		►M2 — ◄ L
649-465-00-7	Distillates (petroleum), hydrotreated heavy naphthenic; Baseoil – unspecified; [A complex combination of hydrocarbons obtained by treating a petroleum fraction with hydrogen in the presence of a catalyst. It consists of hydrocarbons having carbon numbers predominantly in the range of C_{20} through C_{50} and produces a finished oil of at least 100 SUS at 100°F (19cSt at 40 °C). It contains relatively few normal paraffins.]	265-155-0	64742-52-5	Carc. Cat. 2; R45	T R: 45 S: 53-45		►M2 — ◄ L

▼B

Indekso Nr.	Tarptautinė cheminė identifikacija	EB Nr.	CAS Nr.	Klasifikacija	Ženklinimas	Ribinės koncentracijos	Pastabos
649-466-00-2	Distillates (petroleum), hydrotreated light naphthenic; Baseoil – unspecified; [A complex combination of hydrocarbons obtained by treating a petroleum fraction with hydrogen in the presence of a catalyst. It consists of hydrocarbons having carbon numbers predominantly in the range of C_{15} through C_{30} and produces a finished oil with a viscosity of less than 100 SUS at 100°F (19cSt at 40 °C). It contains relatively few normal paraffins.]	265-156-6	64742-53-6	Carc. Cat. 2; R45	T R: 45 S: 53-45		►M2 — ◄ L
649-467-00-8	Distillates (petroleum), hydrotreated heavy paraffinic; Baseoil – unspecified; [A complex combination of hydrocarbons obtained by treating a petroleum fraction with hydrogen in the presence of a catalyst. It consists of hydrocarbons having carbon numbers predominantly in the range of C_{20} through C_{50} and produces a finished oil of at least 100 SUS at 100°F (19cSt at 40 °C). It contains a relatively large proportion of saturated hydrocarbons.]	265-157-1	64742-54-7	Carc. Cat. 2; R45	T R: 45 S: 53-45		►M2 — ◄ L
649-468-00-3	Distillates (petroleum), hydrotreated light paraffinic; Baseoil – unspecified; [A complex combination of hydrocarbons obtained by treating a petroleum fraction with hydrogen in the presence of a catalyst. It consists of hydrocarbons having carbon numbers predominantly in the range of C_{15} through C_{30} and produces a finished oil with a viscosity of less than 100 SUS at 100°F (19cSt at 40 °C). It contains a relatively large proportion of saturated hydrocarbons.]	265-158-7	64742-55-8	Carc. Cat. 2; R45	T R: 45 S: 53-45		►M2 — ◄ L

▼B

Indekso Nr.	Tarptautinė cheminė identifikacija	EB Nr.	CAS Nr.	Klasifikacija	Ženklinimas	Ribinės koncentracijos	Pastabos
649-469-00-9	Distillates (petroleum), solvent-dewaxed light paraffinic; Baseoil – unspecified; [A complex comination of hydrocarbons obtained by removal of normal paraffins from a petroleum fraction by solvent crystallization. It consists predominantly of hydrocarbons having carbon numbers predominantly in the range of C_{15} through C_{30} and produces a finished oil with a viscosity of less than 100 SUS at 100°F (19cSt at 40 °C).]	265-159-2	64742-56-9	Carc. Cat. 2; R45	T R: 45 S: 53-45		►M2 — ◄ L
649-470-00-4	Residual oils (petroleum), hydrotreated; Baseoil – unspecified; [A complex combination of hydrocarbons obtained by treating a petroleum fraction with hydrogen in the presence of a catalyst. It consists of hydrocarbons having carbon numbers predominantly greater than C_{25} and boiling above approximately 400 °C (752°F).]	265-160-8	64742-57-0	Carc. Cat. 2; R45	T R: 45 S: 53-45		►M2 — ◄ L
649-471-00-X	Residual oils (petroleum), solvent-dewaxed; Baseoil – unspecified; [A complex combination of hydrocarbons obtained by removal of long, branched chain hydrocarbons from a residual oil by solvent crystallization. It consists of hydrocarbons having carbon numbers predominantly greater than C_{25} and boiling above approximately 400 °C (752°F).]	265-166-0	64742-62-7	Carc. Cat. 2; R45	T R: 45 S: 53-45		►M2 — ◄ L
649-472-00-5	Distillates (petroleum), solvent-dewaxed heavy naphthenic; Baseoil – unspecified;	265-167-6	64742-63-8	Carc. Cat. 2; R45	T R: 45 S: 53-45		►M2 — ◄ L

Indekso Nr.	Tarptautinė cheminė identifikacija	EB Nr.	CAS Nr.	Klasifikacija	Ženklinimas	Ribinės koncentracijos	Pastabos
	[A complex combination of hydrocarbons obtained by removal of normal paraffins from a petroleum fraction by solvent crystallization. It consists of hydrocarbons having carbon numbers predominantly in the range of C_{20} through C_{50} and produces a finished oil of not less than 100 SUS at 100°F (19cSt at 40 °C). It contains relatively few normal paraffins.]						
649-473-00-0	Distillates (petroleum), solvent-dewaxed light naphthenic; Baseoil – unspecified; [A complex combination of hydrocarbons obtained by removal of normal paraffins from a petroleum fraction by solvent crystallization. It consists of hydrocarbons having carbon numbers predominantly in the range C_{15} through C_{30} and produces a finished oil with a viscosity of less than 100 SUS at 100°F (19cSt at 40 °C). It contains relatively few normal paraffins.]	265-168-1	64742-64-9	Carc. Cat. 2; R45	T R: 45 S: 53-45		►M2 L ◄
649-474-00-6	Distillates (petroleum), solvent-dewaxed heavy paraffinic; Baseoil – unspecified; [A complex combination of hydrocarbons obtained by removal of normal paraffins from a petroleum fraction by solvent crystallization. It consists predominantly of hydrocarbons having carbon numbers predominantly in the range of C_{20} through C_{50} and produces a finished oil with a viscosity not less than 100 SUS at 100°F (19cSt at 40 °C).]	265-169-7	64742-65-0	Carc. Cat. 2; R45	T R: 45 S: 53-45		►M2 L ◄
649-475-00-1	Naphthenic oils (petroleum), catalytic dewaxed heavy; Baseoil – unspecified;	265-172-3	64742-68-3	Carc. Cat. 2; R45	T R: 45 S: 53-45		►M2 L ◄

▼B

Indekso Nr.	Tarptautinė cheminė identifikacija	EB Nr.	CAS Nr.	Klasifikacija	Ženklinimas	Ribinės koncentracijos	Pastabos
	[A complex combination of hydrocarbons obtained from a catalytic dewaxing process. It consists predominantly of hydrocarbons having carbon numbers predominantly in the range of C_{20} through C_{50} and produces a finished oil with a viscosity of at least 100 SUS at 100°F (19cSt at 40 °C). It contains relatively few normal paraffins.]						
649-476-00-7	Naphthenic oils (petroleum), catalytic dewaxed light; Baseoil – unspecified; [A complex combination of hydrocarbons obtained from a catalytic dewaxing process. It consists of hydrocarbons having carbon numbers predominantly in the range of C_{15} through C_{30} and produces a finished oil with a viscosity less than 100 SUS at 100°F (19cSt at 40 °C). It contains relatively few normal paraffins.]	265-173-9	64742-69-4	Carc. Cat. 2; R45	T R: 45 S: 53-45		►M2 — ◄ L
649-477-00-2	Paraffin oils (petroleum), catalytic dewaxed heavy; Baseoil – unspecified; [A complex combination of hydrocarbons obtained from a catalytic dewaxing process. It consists predominantly of hydrocarbons having carbon numbers predominantly in the range of C_{20} through C_{50} and produces a finished oil with a viscosity of at least 100 SUS at 100°F (19cSt at 40 °C).]	265-174-4	64742-70-7	Carc. Cat. 2; R45	T R: 45 S: 53-45		►M2 — ◄ L
649-478-00-8	Paraffin oils (petroleum), catalytic dewaxed light; Baseoil – unspecified; [A complex combination of hydrocarbons obtained from a catalytic dewxing process. It consists predominantly of hydrocarbons having carbon numbers predominantly in the range of C_{15} through C_{30} and produces a finished oil with a viscosity of less than 100 SUS at 100°F (19cSt at 40 °C).]	265-176-5	64742-71-8	Carc. Cat. 2; R45	T R: 45 S: 53-45		►M2 — ◄ L

▼B

Indekso Nr.	Tarptautinė cheminė identifikacija	EB Nr.	CAS Nr.	Klasifikacija	Ženklinimas	Ribinės koncentracijos	Pastabos
649-479-00-3	Naphthenic oils (petroleum), complex dewaxed heavy; Baseoil – unspecified; [A complex combination of hydrocarbons obtained by removing straight chain paraffin hydrocarbons as a solid by treatment with an agent such as urea. It consists of hydrocarbons having carbon numbers predominantly in the range of C_{20} through C_{50} and produces a finished oil having a viscosity of at least 100 SUS at 100°F (19cSt at 40 °C). It contains relatively few normal paraffins.]	265-179-1	64742-75-2	Carc. Cat. 2; R45	T R: 45 S: 53-45		►M2 — ◄ L
649-480-00-9	Naphthenic oils (petroleum), complex dewaxed light; Baseoil – unspecified; [A complex combination of hydrocarbons obtained from a catalytic dewaxing process. It consists of hydrocarbons having carbon numbers predominantly in the range of C_{15} through C_{30} and produces a finished oil having a viscosity less than 100 SUS at 100°F (19cSt at 40 °C). It contains relatively few normal paraffins.]	265-180-7	64742-76-3	Carc. Cat. 2; R45	T R: 45 S: 53-45		►M2 — ◄ L
649-481-00-4	Lubricating oils (petroleum), C_{20-50}, hydrotreated neutral oil-based, high-viscosity; Baseoil – unspecified; [A complex combination of hydrocarbons obtained by treating light vacuum gas oil, heavy vacuum gas oil, and solvent deasphalted residual oil with hydrogen in the presence of a catalyst in a two stage process with dewaxing being carried out between the two stages. It consists predominantly of hydrocarbons having carbon numbers predominantly in the range of C_{20} through C_{50} and produces a finished oil having a viscosity of approximately 112cSt at 40 °C. It contains a relatively large proportion of saturated hydrocarbons.]	276-736-3	72623-85-9	Carc. Cat. 2; R45	T R: 45 S: 53-45		►M2 — ◄ L

▼B

Indekso Nr.	Tarptautinė cheminė identifikacija	EB Nr.	CAS Nr.	Klasifikacija	Ženklinimas	Ribinės koncentracijos	Pastabos
649-482-00-X	Lubricating oils (petroleum), C_{15-30}, hydrotreated neutral oil-based; Baseoil – unspecified; [A complex combination of hydrocarbons obtained by treating light vacuum gas oil and heavy vacuum gas oil with hydrogen in the presence of a catalyst in a two stage process with dewaxing being carried out between the two stages. It consists predominantly of hydrocarbons having carbon numbers predominantly in the range of C_{15} through C_{30} and produces a finished oil having a viscosity of approximately 15cSt at 40 °C. It contains a relatively large proportion of saturated hydrocabons.]	276-737-9	72623-86-0	Carc. Cat. 2; R45	T R: 45 S: 53-45		►M2 — ◄ L
649-483-00-5	Lubricating oils (petroleum), C_{20-50}, hydrotreated neutral oil-based; Baseoil – unspecified; [A complex combination of hydrocarbons obtained by treating light vacuum gas oil, heavy vacuum gas oil and solvent deasphalted residual oil with hydrogen in the presence of a catalyst in a two stage process with dewaxing being carried out between the two stages. It consists predominantly of hydrocarbons having carbon numbers predominantly in the range of C_{20} through C_{50} and produces a finished oil with a viscosity of approximately 32cSt at 40 °C. It contains a relatively large proportion of saturated hydrocarbons.]	276-738-4	72623-87-1	Carc. Cat. 2; R45	T R: 45 S: 53-45		►M2 — ◄ L
649-484-00-0	Lubricating oils; Baseoil – unspecified; [A complex combination of hydrocarbons obtained from solvent extraction and dewaxing processes. It consists predominantly of saturated hydrocarbons having carbon numbers in the range C_{15} through C_{50}.]	278-012-2	74869-22-0	Carc. Cat. 2; R45	T R: 45 S: 53-45		►M2 — ◄ L

▼B

Indekso Nr.	Tarptautinė cheminė identifikacija	EB Nr.	CAS Nr.	Klasifikacija	Ženklinimas	Ribinės koncentracijos	Pastabos
649-485-00-6	Distillates (petroleum), complex dewaxed heavy paraffinci; Baseoil – unspecified; [A complex combination of hydrocarbons obtained by dewaxing heavy paraffinic distillate. It consists predominantly of hydrocarbons having carbon numbers predominantly in the range of C_{20} through C_{50} and produces a finished oil with a viscosity of equal to or greater than 100 SUS at 100°F (19cSt at 40 °C). It contains relatively few normal paraffins.]	292-613-7	90640-91-8	Carc. Cat. 2; R45	T R: 4 S: 53-45		►M2 L ◄
649-486-00-1	Distillates (petroleum), complex dewaxed light paraffinic; Baseoil – unspecified; [A complex combination of hydrocarbons obtained by dewaxing light paraffinic distillate. It consists predominantly of hydrocarbons having carbon numbers predominantly in the range of C_{12} through C_{30} and produces a finished oil with a viscosity of less than 100 SUS at 100°F (19cSt at 40 °C). It contains relatively few normal paraffins.]	292-614-2	90640-92-9	Carc. Cat. 2; R45	T R: 45 S: 53-45		►M2 L ◄
649-487-00-7	Distillates (petroleum), solvent dewaxed heavy paraffinic, clay-treated; Baseoil – unspecified; [A complex combination of hydrocarbons obtained by treating dewaxed heavy paraffinic distillate with neutral or modified clay in either a contacting or percolation process. It consists predominantly of hydrocarbons having carbon numbers predominantly in the range of C_{20} through C_{50}.]	292-616-3	90640-94-1	Carc. Cat. 2; R45	T R: 45 S: 53-45		►M2 L ◄

▼B

Indekso Nr.	Tarptautinė cheminė identifikacija	EB Nr.	CAS Nr.	Klasifikacija	Ženklinimas	Ribinės koncentracijos	Pastabos
649-488-00-2	Hydrocarbons, C_{20-50}, solvent dewaxed heavy paraffinic, hydrotreated; Baseoil – unspecified; [A complex combination of hydrocarbons produced by treating dewaxed heavy paraffinic distillate with hydrogen in the presence of a catalyst. It consists predominantly of hydrocarbons having carbon numbers predominantly in the range of C_{20} through C_{50}.]	292-617-9	90640-95-2	Carc. Cat. 2; R45	T R: 45 S: 53-45		►M2 — ◄ L
649-489-00-8	Distillates (petroleum), solvent dewaxed light paraffinic, clay-treated; Baseoil – unspecified; [A complex combination of hydrocarbons resulting from treatment of dewaxed light paraffinic distillate with natural or modified clay in either a contacting or percolation process. It consists predominantly of hydrocarbons having carbon numbers predominantly in the range of C_{15} through C_{30}.]	292-618-4	90640-96-3	Carc. Cat. 2; R45	T R: 45 S: 53-45		►M2 — ◄ L
649-490-00-3	Distillates (petroleum), solvent dewaxed light paraffinic, hydrotreated; Baseoil – unspecified; [A complex combination of hydrocarbons produced by treating a dewaxed light paraffinic distillate with hydrogen in the presence of a catalyst. It consists predominantly of hydrocarbons having carbon numbers predominantly in the range of C_{15} through C_{30}.]	292-620-5	90640-97-4	Carc. Cat. 2; R45	T R: 45 S: 53-45		►M2 — ◄ L
649-491-00-9	Residual oils (petroleum), hydrotreated solvent dewaxed; Baseoil – unspecified	292-656-1	90669-74-2	Carc. Cat. 2; R45	T R: 45 S: 53-45		►M2 — ◄ L
649-492-00-4	Residual oils (petroleum), catalytic dewaxed; Baseoil – unspecified	294-843-3	91770-57-9	Carc. Cat. 2; R45	T R: 45 S: 53-45		►M2 — ◄ L

▼B

Indekso Nr.	Tarptautinė cheminė identifikacija	EB Nr.	CAS Nr.	Klasifikacija	Ženklinimas	Ribinės koncentracijos	Pastabos
649-493-00-X	Distillates (petroleum), dewaxed heavy paraffinic, hydrotreated; Baseoil – unspecified; [A complex combination of hydrocarbons obtained from an intensive treatment of dewaxed distillate by hydrogenation in the presence of a catalyst. It consists predominantly of saturated hydrocarbons having carbon numbers predominantly in the range of C_{25} through C_{39} and produces a finished oil with a viscosity of approximately 44 cSt at 50 °C.]	295-300-3	91995-39-0	Carc. Cat. 2; R45	T R: 45 S: 53-45		►M2 — ◄ L
649-494-00-5	Distillates (petroleum), dewaxed light paraffinic, hydrotreated; Baseoil – unspecified; [A complex combination of hydrocarbons obtained from an intensive treatment of dewaxed distillate by hydrogenation in the presence of a catalyst. It consists predominantly of saturated hydrocarbons having carbon numbers predominantly in the range of C_{21} through C_{29} and produces a finished oil with a viscosity of approximately 13 cSt at 50 °C.]	295-301-9	91995-40-3	Carc. Cat. 2; R45	T R: 45 S: 53-45		►M2 — ◄ L
649-495-00-0	Distillates (petroleum), hydrocracked solvent-refined, dewaxed; Baseoil – unspecified; [A complex combination of liquid hydrocarbons obtained by recrystallization of dewaxed hydrocracked solvent-refined petroleum distillates.]	295-306-6	91995-45-8	Carc. Cat. 2; R45	T R: 45 S: 53-45		►M2 — ◄ L
649-496-00-6	Distillates (petroleum), solvent-refined light naphthenic, hydrotreated; Baseoil – unspecified;	295-316-0	91995-54-9	Carc. Cat. 2; R45	T R: 45 S: 53-45		►M2 — ◄ L

▼B

Indekso Nr.	Tarptautinė cheminė identifikacija	EB Nr.	CAS Nr.	Klasifikacija	Ženklinimas	Ribinės koncentracijos	Pastabos
	[A complex combination of hydrocarbons obtained by treating a petroleum fraction with hydrogen in the presence of a catalyst and removing the aromatic hydrocarbons by solvent extraction. It consists predominantly of naphthenic hydrocarbons having carbon numbers predominantly in the range of C_{15} through C_{30} and produces a finished oil with a viscosity of between 13-15cSt at 40 °C.]						
649-497-00-1	Lubricating oils (petroleum), C_{17-35}, solvent-extd., dewaxed, hydrotreated; Baseoil – unspecified	295-423-2	92045-42-6	Carc. Cat. 2; R45	T R: 45 S: 53-45		►M2 L ◄
649-498-00-7	Lubricating oils (petroleum), hydrocracked nonarom. solvent-deparaffined; Baseoil – unspecified	295-424-8	92045-43-7	Carc. Cat. 2; R45	T R: 45 S: 53-45		►M2 L ◄
649-499-00-2	Residual oils (petroleum), hydrocracked acid-treated solvent-dewaxed; Baseoil – unspecified; [A complex combination of hydrocarbons produced by solvent removal of paraffins from the residue of the distillation of acid-treated, hydrocracked heavy paraffins and boiling approximately above 380 °C (716°F).]	295-499-7	92061-86-4	Carc. Cat. 2; R45	T R: 45 S: 53-45		►M2 L ◄
649-500-00-6	Paraffin oils (petroleum), solvent-refined dewaxed heavy; Baseoil – unspecified; [A complex combination of hydrocarbons obtained from sulfur-containing paraffinic crude oil. It consists predominantly of a solvent refined deparaffinated lubricating oil with a viscosity of 65cSt at 50 °C.]	295-810-6	92129-09-4	Carc. Cat. 2; R45	T R: 45 S: 53-45		►M2 L ◄
649-501-00-1	Lubricating oils (petroleum), base oils, paraffinic; Baseoil – unspecified;	297-474-6	93572-43-1	Carc. Cat. 2; R45	T R: 45 S: 53-45		►M2 L ◄

▼B

Indekso Nr.	Tarptautinė cheminė identifikacija	EB Nr.	CAS Nr.	Klasifikacija	Ženklinimas	Ribinės koncentracijos	Pastabos
	[A complex combination of hydrocarbons obtained by refining of crude oil. It consists predominantly of aromatics, naphthenics and paraffinics and produces a finished oil with a viscosity of 120 SUS at 100°F (23cSt at 40 °C).]						
649-502-00-7	Hydrocarbons, hydrocracked paraffinic distn. residues, solvent-dewaxed; Baseoil – unspecified	297-857-8	93763-38-3	Carc. Cat. 2; R45	T R: 45 S: 53-45		►M2 — ◄ L
649-503-00-2	Hydrocarbons, C_{20-50}, residual oil hydrogenation vacuum distillate; Baseoil – unspecified	300-257-1	93924-61-9	Carc. Cat. 2; R45	T R: 45 S: 53-45		►M2 — ◄ L
649-504-00-8	Distillates (petroleum), solvent-refined hydrotreated heavy, hydrogenated; Baseoil – unspecified	305-588-5	94733-08-1	Carc. Cat. 2; R45	T R: 45 S: 53-45		►M2 — ◄ L
649-505-00-3	Distillates (petroleum), solvent-refined hydrocracked light; Baseoil – unspecified; [A complex combination of hydrocarbons obtained by solvent dearomatization of the residue of hydrocracked petroleum. It consists predominantly of hydrocarbons having carbon numbers predominantly in the range of C_{18} through C_{27} and boiling in the range of approximately 370 °C to 450 °C (698°F to 842°F).]	305-589-0	94733-09-2	Carc. Cat. 2; R45	T R: 45 S: 53-45		►M2 — ◄ L
649-506-00-9	Lubricating oils (petroleum), C_{18-40}, solvent-dewaxed hydrocracked distillate-based; Baseoil – unspecified; [A complex combination of hydrocarbons obtained by solvent deparaffination of the distillation residue from hydrocracked petroleum. It consists predominantly of hydrocarbons having carbon numbers predominantly in the range of C_{18} through C_{40} and boiling in the range of approximately 370 °C to 550 °C (698°F to 1022°F).]	305-594-8	94733-15-0	Carc. Cat. 2; R45	T R: 45 S: 53-45		►M2 — ◄ L

▼B

Indekso Nr.	Tarptautinė cheminė identifikacija	EB Nr.	CAS Nr.	Klasifikacija	Ženklinimas	Ribinės koncentracijos	Pastabos
649-507-00-4	Lubricating oils (petroleum), C_{18-40}, solvent-dewaxed hydrogenated raffinate-based; Baseoil – unspecified; [A complex combination of hydrocarbons obtained by solvent deparaffination of the hydrogenated raffinate obtained by solvent extraction of a hydrotreated petroleum distillate. It consists predominantly of hydrocarbons having carbon numbers predominantly in the range of C_{18} through C_{40} and boiling in the range of approximately 370 °C to 550 °C (698°F to 1022°F).]	305-595-3	94733-16-1	Carc. Cat. 2; R45	T R: 45 S: 53-45		►M2 — ◄ L
649-508-00-X	Hydrocarbons, C_{13-30}, arom.-rich, solvent-extd. naphthenic distillate; Baseoil – unspecified	305-971-7	95371-04-3	Carc. Cat. 2; R45	T R: 45 S: 53-45		►M2 — ◄ L
649-509-00-5	Hydrocarbons, C_{16-32}, arom. rich, solvent-extd. naphthenic distillate; Baseoil – unspecified	305-972-2	95371-05-4	Carc. Cat. 2; R45	T R: 45 S: 53-45		►M2 — ◄ L
649-510-00-0	Hydrocarbons, C_{37-68}, dewaxed deasphalted hydrotreated vacuum distn. residues; Baseoil – unspecified	305-974-3	95371-07-6	Carc. Cat. 2; R45	T R: 45 S: 53-45		►M2 — ◄ L
649-511-00-6	Hydrocarbons, C_{37-65}, hydrotreated deasphalted vacuum distn. residues; Baseoil – unspecified	305-975-9	95371-08-7	Carc. Cat. 2; R45	T R: 45 S: 53-45		►M2 — ◄ L
649-512-00-1	Distillates (petroleum), hydrocracked solvent-refined light; Baseoil – unspecified; [A complex combination of hydrocarbons obtained by the solvent treatment of a distillate from hydrocracked petroleum distillates. It consists predominantly of hydrocarbons having carbon numbers predominantly in the range of C_{18} through C_{27} and boiling in the range of approximately 370 °C to 450 °C (698°F to 842°F.]	307-010-7	97488-73-8	Carc. Cat. 2; R45	T R: 45 S: 53-45		►M2 — ◄ L

▼B

Indekso Nr.	Tarptautinė cheminė identifikacija	EB Nr.	CAS Nr.	Klasifikacija	Ženklinimas	Ribinės koncentracijos	Pastabos
649-513-00-7	Distillates (petroleum), solvent-refined hydrogenated heavy; Baseoil – unspecified; [A complex combination of hydrocarbons, obtained by the treatment of a hydrogenated petroleum distillate with a solvent. It consists predominantly of hydrocarbons having carbon numbers predominantly in the range of C_{19} through C_{40} and boiling in the range of approximately 390 °C to 550 °C (734°F to 1022°F).]	307-011-2	97488-74-9	Carc. Cat. 2; R45	T R: 45 S: 53-45		►M2 — ◄ L
649-514-00-2	Lubricating oils (petroleum), C_{18-27}, hydrocracked solvent-dewaxed; Baseoil – unspecified	307-034-8	97488-95-4	Carc. Cat. 2; R45	T R: 45 S: 53-45		►M2 — ◄ L
649-515-00-8	Hydrocarbons, C_{17-30}, hydrotreated solvent-deasphalted atm. distn. residue, distn. lights; Baseoil – unspecified; [A complex combination of hydrocarbons obtained as first runnings from the vacuum distillation of effluents from the treatment of a solvent deasphalted short residue with hydrogen in the presence of a catalyst. It consists predominantly of hydrocarbons having carbon numbers predominantly in the range of C_{17} through C_{30} and boiling in the range of approximately 300 °C to 400 °C (572°F to 752°F). It produces a finished oil having a viscosity of 4cSt at approximately 100 °C (212°F).]	307-661-7	97675-87-1	Carc. Cat. 2; R45	T R: 45 S: 53-45		►M2 — ◄ L
649-516-00-3	Hydrocarbons, C_{17-40}, hydrotreated solvent-deasphalted distn. residue, vacuum distn. lights; Baseoil – unspecified;	307-755-8	97722-06-0	Carc. Cat. 2; R45	T R: 45 S: 53-45		►M2 — ◄ L

Indekso Nr.	Tarptautinė cheminė identifikacija	EB Nr.	CAS Nr.	Klasifikacija	Ženklinimas	Ribinės koncentracijos	Pastabos
	[A complex combination of hydrocarbons obtained as first runnings from the vacuum distillation of effluents from the catalytic hydrotreatment of a solvent deasphalted short residue having a viscosity of 8cSt at approximately 100 °C (212°F). It consists predominantly of hydrocarbons having carbon numbers predominantly in the range of C_{17} through C_{40} and boiling in the range of approximately 300 °C to 500 °C (592°F to 932°F).]						
649-517-00-9	Hydrocarbons, C_{13-27}, solvent-extd. light naphthenic; Baseoil – unspecified; [A complex combination of hydrocarbons obtained by extraction of the aromatics from a light naphthenic distillate having a viscosity of 9.5cSt at 40 °C (104°F). It consists predominantly of hydrocarbons having carbon numbers predominantly in the range of C_{13} through C_{27} and boiling in the range of approximately 240 °C to 400 °C (464°F to 752°F.]	307-758-4	97722-09-3	Carc. Cat. 2; R45	T R: 45 S: 53-45		►M2 — ◄ L
649-518-00-4	Hydrocarbons, C_{14-29}, solvent-extd. light naphthenic; Baseoil – unspecified; [A complex combination of hydrocarbons obtained by extraction of the aromatics from a light naphthenic distillate having a viscosity of 16cSt at 40 °C (104°F). It consists predominantly of hydrocarbons having carbon numbers predominantly in the range of C_{14} through C_{29} and boiling in the range of approximately 250 °C to 425 °C (482°F to 797°F).]	307-760-5	97722-10-6	Carc. Cat. 2; R45	T R: 45 S: 53-45		►M2 — ◄ L

▼B

Indekso Nr.	Tarptautinė cheminė identifikacija	EB Nr.	CAS Nr.	Klasifikacija	Ženklinimas	Ribinės koncentracijos	Pastabos
649-519-00-X	Hydrocarbons, C_{27-42}, dearomatized; Baseoil – unspecified	308-131-8	97862-81-2	Carc. Cat. 2; R45	T R: 45 S: 53-45		►M2 — ◄ L
649-520-00-5	Hydrocarbons, C_{17-30}, hydrotreated distillates, distn. lights; Baseoil – unspecified	308-132-3	97862-82-3	Carc. Cat. 2; R45	T R: 45 S: 53-45		►M2 — ◄ L
649-521-00-0	Hydrocarbons, C_{27-45}, naphthenic vacuum distn.; Baseoil – unspecified	308-133-9	97862-83-4	Carc. Cat. 2; R45	T R: 45 S: 53-45		►M2 — ◄ L
649-522-00-6	Hydrocarbons, C_{27-45}, dearomatized; Baseoil – unspecified	308-287-7	97926-68-6	Carc. Cat. 2; R45	T R: 45 S: 53-45		►M2 — ◄ L
649-523-00-1	Hydrocarbons, C_{20-58}, hydrotreated; Baseoil – unspecified	308-289-8	97926-70-0	Carc. Cat. 2; R45	T R: 45 S: 53-45		►M2 — ◄ L
649-524-00-7	Hydrocarbons, C_{27-42}, naphthenic; Baseoil – unspecified	308-290-3	97926-71-1	Carc. Cat. 2; R45	T R: 45 S: 53-45		►M2 — ◄ L
649-525-00-2	Residual oils (petroleum), carbon-treated solvent-dewaxed; Baseoil – unspecified; [A complex combination of hydrocarbons obtained by the treatment of solvent-dewaxed petroleum residual oils with activated charcoal for the removal of trace polar constituents and impurities.]	309-710-8	100684-37-5	Carc. Cat. 2; R45	T R: 45 S: 53-45		►M2 — ◄ L
649-526-00-8	Residual oils (petroleum), clay-treated solvent-dewaxed; Baseoil – unspecified; [A complex combination of hydrocarbons obtained by treatment of solvent-dewaxed petroleum residual oils with bleaching earth for the removal of trace polar constituents and impurities.]	309-711-3	100684-38-6	Carc. Cat. 2; R45	T R: 45 S: 53-45		►M2 — ◄ L

▼B

Indekso Nr.	Tarptautinė cheminė identifikacija	EB Nr.	CAS Nr.	Klasifikacija	Ženklinimas	Ribinės koncentracijos	Pastabos
649-527-00-3	Lubricating oils (petroleum), $C_{>25}$, solvent-extd., deasphalted, dewaxed, hydrogenated; Baseoil – unspecified; [A complex combination of hydrocarbons obtained by solvent extraction and hydrogenation of vacuum distillation residues. It consists predominantly of hydrocarbons having carbon numbers predominantly greater than C_{25} and produces a finished oil with a viscosity in the order of 32cSt to 37cSt at 100 °C (212°F).]	309-874-0	101316-69-2	Carc. Cat. 2; R45	T R: 45 S: 53-45		►M2 — ◄ L
649-528-00-9	Lubricating oils (petroleum), C_{17-32}, solvent-extd., dewaxed, hydrogenated; Baseoil – unspecified; [A complex combination of hydrocarbons obtained by solvent extraction and hydrogenation of atmospheric distillation residues. It consists predominantly of hydrocarbons having carbon numbers predominantly in the range of C_{17} through C_{32} and produced a finished oil with a viscosity in the order of 17cSt to 23cSt at 40 °C (104°F.]	309-875-6	101316-70-5	Carc. Cat. 2; R45	T R: 45 S: 53-45		►M2 — ◄ L
649-529-00-4	Lubricating oils (petroleum), C_{20-35}, solvent-extd., dewaxed, hydrogenated; Baseoil – unspecified; [A complex combination of hydrocarbons obtained by solvent extraction and hydrogenation of atmospheric distillation residues. It consists predominantly of hydrocarbons having carbon numbers predominantly in the range of C_{20} through C_{35} and produces a finished oil with a viscosity in the order of 37cSt to 44cSt at 40 °C (104°F).]	309-876-1	101316-71-6	Carc. Cat. 2; R45	T R: 45 S: 53-45		►M2 — ◄ L

▼B

Indekso Nr.	Tarptautinė cheminė identifikacija	EB Nr.	CAS Nr.	Klasifikacija	Ženklinimas	Ribinės koncentracijos	Pastabos
649-530-00-X	Lubricating oils (petroleum), C_{24-50}, solvent-extd., dewaxed, hydrogenated; Baseoil – unspecified; [A complex combination of hydrocarbons obtained by solvent extraction and hydrogenation of atmospheric distillation residues. It consists predominantly of hydrocarbons having carbon numbers predominantly in the range of C_{24} through C_{50} and produces a finished oil with a viscosity in the order of 16cSt to 75cSt at 40 °C (104°F).]	309-877-7	101316-72-7	Carc. Cat. 2; R45	T R: 45 S: 53-45		►M2 L ◄
649-531-00-5	Extracts (petroleum), heavy naphthenic distillate solvent, arom. conc.; Distillate aromatic extract (treated); [An aromatic concentrate produced by adding water to heavy naphthenic distillate solvent extract and extraction solvent.]	272-175-3	68783-00-6	Carc. Cat. 2; R45	T R: 45 S: 53-45		►M2 L ◄
649-532-00-0	Extracts (petroleum), solvent-refined heavy paraffinic distillate solvent; Distillate aromatic extract (treated); [A complex combination of hydrocarbons obtained as the extract from the re-extraction of solvent-refined heavy paraffinic distillate. It consists of saturated and aromatic hydrocarbons having carbon numbers predominantly in the range of C_{20} through C_{50}.]	272-180-0	68783-04-0	Carc. Cat. 2; R45	T R: 45 S: 53-45		►M2 L ◄
649-533-00-6	Extracts (petroleum), heavy paraffinic distillates, solvent-deasphalted; Distillate aromatic extract (treated); [A complex combination of hydrocarbons obtained as the extract from a solvent extraction of heavy paraffinic distillate.]	272-342-0	68814-89-1	Carc. Cat. 2; R45	T R: 45 S: 53-45		►M2 L ◄

▼B

Indekso Nr.	Tarptautinė cheminė identifikacija	EB Nr.	CAS Nr.	Klasifikacija	Ženklinimas	Ribinės koncentracijos	Pastabos
649-534-00-1	Extracts (petroleum), heavy naphthenic distillate solvent, hydrotreated; Distillate aromatic extract (treated); [A complex combination of hydrocarbons obtained by treating a heavy naphthenic distillate solvent extract with hydrogen in the presence of a catalyst. It consists predominantly of aromatic hydrocarbons having carbon numbers predominantly in the range of C_{20} through C_{50} and produces a finished oil of at least 19cSt at 40 °C (100 SUS at 100°F).]	292-631-5	90641-07-9	Carc. Cat. 2; R45	T R: 45 S: 53-45		►M2 —◄ L
649-535-00-7	Extracts (petroleum), heavy paraffinic distillate solvent, hydrotreated; Distillate aromatic extract (treated); [A complex combination of hydrocarbons produced by treating a heavy paraffinic distillate solvent extract with hydrogen in the presence of a catalyst. It consists predominantly of hydrocarbons having carbon numbers predominantly in the range of C_{21} through C_{33} and boiling in the range of approximately 350 °C to 480 °C (662°F to 896°F).	292-632-0	90641-08-0	Carc. Cat. 2; R45	T R: 45 S: 53-45		►M2 —◄ L
649-536-00-2	Extracts (petroleum), light paraffinic distillate solvent, hydrotreated; Distillate aromatic extract (treated); [A complex combination of hydrocarbons produced by treating a light paraffinic distillate solvent extract with hydrogen in the presence of a catalyst. It consists predominantly of hydrocarbons having carbon numbers predominantly in the range of C_{17} through C_{26} and boiling in the range of approximately 280 °C to 400 °C (536°F to 752°F).]	292-633-6	90641-09-1	Carc. Cat. 2; R45	T R: 45 S: 53-45		►M2 —◄ L

▼B

Indekso Nr.	Tarptautinė cheminė identifikacija	EB Nr.	CAS Nr.	Klasifikacija	Ženklinimas	Ribinės koncentracijos	Pastabos
649-537-00-8	Extracts (petroleum), hydrotreated light paraffinic distillate solvent; Distillate aromatic extract (treated); [A complex combination of hydrocarbons obtained as the extract from solvent extraction of intermediate paraffinic top solvent distillate that is treated with hydrogen in the presence of a catalyst. It consists predominantly of aromatic hydrocarbons having carbon numbers predominantly in the range of C_{16} through C_{36}.]	295-335-4	91995-73-2	Carc. Cat. 2; R45	T R: 45 S: 53-45		►M2 —◄ L
649-538-00-3	Extracts (petroleum), light naphthenic distillate solvent, hydrodesulfurized; Distillate aromatic extract (treated); [A complex combination of hydrocarbons obtained by treating the extract, obtained from a solvent extraction process, with hydrogen in the presence of a catalyst under conditions primarily to remove sulfur compounds. It consists predominantly of aromatic hydrocarbons having carbon numbers predominantly in the range of C_{15} through C_{30}. This stream is likely to contain 5 wt.% or more of 4- to 6-membered condensed ring aromatic hydrocarbons.]	295-338-0	91995-75-4	Carc. Cat. 2; R45	T R: 45 S: 53-45		►M2 —◄ L
649-539-00-9	Extracts (petroleum), light paraffinic distillate solvent, acid-treated; Distillate aromatic extract (treated); [A complex combination of hydrocarbons obtained as a fraction of the distillation of an extract from the solvent extraction of light paraffinic top petroleum distillates that is subjected to a sulfuric acid refining. It consists predominantly of aromatic hydrocarbons having carbon numbers predominantly in the range of C_{16} through C_{32}.]	295-339-6	91995-76-5	Carc. Cat. 2; R45	T R: 45 S: 53-45		►M2 —◄ L

▼B

Indekso Nr.	Tarptautinė cheminė identifikacija	EB Nr.	CAS Nr.	Klasifikacija	Ženklinimas	Ribinės koncentracijos	Pastabos
649-540-00-4	Extracts (petroleum), light paraffinic distillate solvent, hydrodesulfurized; Distillate aromatic extract (treated); [A complex combination of hydrocarbons obtained by solvent extraction of a light paraffin distillate and treated with hydrogen to convert the organic sulfur to hydrogen sulfide which is eliminated. It consists predominantly of hydrocarbons having carbon numbers predominantly in the range of C_{15} through C_{40} and produces a finished oil with a viscosity of greater than 10cSt at 40 °C.]	295-340-1	91995-77-6	Carc. Cat. 2; R45	T R: 45 S: 53-45		►M2 — ◄ L
649-541-00-X	Extracts (petroleum), light vacuum gas oil solvent, hydrotreated; Distillate aromatic extract (treated); [A complex combination of hydrocarbons, obtained by solvent extraction from light vacuum petroleum gas oils and treated with hydrogen in the presence of a catalyst. It consists predominantly of aromatic hydrocarbons having carbon numbers predominantly in the range of C_{13} through C_{30}.]	295-342-2	91995-79-8	Carc. Cat. 2; R45	T R: 45 S: 53-45		►M2 — ◄ L
649-542-00-5	Extracts (petroleum), heavy paraffinic distillate solvent, clay-treated; Distillate aromatic extract (treated); [A complex combination of hydrocarbons resulting from treatment of a petroleum fraction with natural or modified clay in either a contact or percolation process to remove the trace amounts of polar compounds and impurities present. It consists predominantly of aromatic hydrocarbons having carbon numbers predominantly in the range of C_{20} through C_{50}. This stream is likely to contain 5 wt.% or more 4-6 membered ring aromatic hydrocarbons.]	296-437-1	92704-08-0	Carc. Cat. 2; R45	T R: 45 S: 53-45		►M2 — ◄ L

▼B

Indekso Nr.	Tarptautinė cheminė identifikacija	EB Nr.	CAS Nr.	Klasifikacija	Ženklinimas	Ribinės koncentracijos	Pastabos
649-543-00-0	Extracts (petroleum), heavy naphthenic distillate solvent, hydrodesulfurized; Distillate aromatic extract (treated); [A complex combination of hydrocarbons obtained from a petroleum stock by treating with hydrogen to convert organic sulfur to hydrogen sulfide which is removed. It consists predominantly of hydrocarbons having carbon numbers predominantly in the range of C_{15} through C_{50} and produces a finished oil with a viscosity of greater than 19cSt at 40 °C.]	297-827-4	93763-10-1	Carc. Cat. 2; R45	T R: 45 S: 53-45		►M2 — ◄ L
649-544-00-6	Extracts (petroleum), solvent-dewaxed heavy paraffinic distillate solvent, hydrodesulfurized; Distillate aromatic extract (treated); [A complex combination of hydrocarbons obtained from a solvent dewaxed petroleum stock by treating with hydrogen to convert organic sulfur to hydrogen sulfide which is removed. It consists predominantly of hydrocarbons having carbon numbers predominantly in the range of C_{15} through C_{50} and produces a finished oil with a viscosity of greater than 19cSt at 40 °C.]	297-829-5	93763-11-2	Carc. Cat. 2; R45	T R: 45 S: 53-45		►M2 — ◄ L
649-545-00-1	Extracts (petroleum), light paraffinic distillate solvent, carbon-treated; Distillate aromatic extract (treated); [A complex combination of hydrocarbons obtained as a fraction from distillation of an extract recovered by solvent extraction of light paraffinic top petroleum distillate treated with activated charcoal to remove traces of polar constituents and impurities. It consists predominantly of aromatic hydrocarbons having carbon numbers predominantly in the range of C_{16} through C_{32}.]	309-672-2	100684-02-4	Carc. Cat. 2; R45	T R: 45 S: 53-45		►M2 — ◄ L

▼B

Indekso Nr.	Tarptautinė cheminė identifikacija	EB Nr.	CAS Nr.	Klasifikacija	Ženklinimas	Ribinės koncentracijos	Pastabos
649-546-00-7	Extracts (petroleum), light paraffinic distillate solvent, clay-treated; Distillate aromatic extract (treated); [A complex combination of hydrocarbons obtained as a fraction from distillation of an extract recovered by solvent extraction of light paraffinic top petroleum distillates treated with bleaching earth to remove traces of polar constituents and impurities. It consists predominantly of aromatic hydrocarbons having carbon numbers predominantly in the range of C_{16} through C_{32}.]	309-673-8	100684-03-5	Carc. Cat. 2; R45	T R: 45 S: 53-45		►M2 — ◄ L
649-547-00-2	Extracts (petroleum), light vacuum, gas oil solvent, carbon-treated; Distillate aromatic extract (treated); [A complex combination of hydrocarbons obtained by solvent extraction of light vacuum petroleum gas oil treated with activated charcoal for the removal of trace polar constituents and impurities. It consists predominantly of aromatic hydrocarbons having carbon numbers predominantly in the range of C_{13} through C_{30}.]	309-674-3	100684-04-6	Carc. Cat. 2; R45	T R: 45 S: 53-45		►M2 — ◄ L
649-548-00-8	Extracts (petroleum), light vacuum gas oil solvent, clay-treated; Distillate aromatic extract (treated); [A complex combination of hydrocarbons obtained by solvent extraction of light vacuum petroleum gas oils treated with bleaching earth for removal of trace polar constituents and impurities. It consists predominantly of aromatic hydrocarbons having carbon numbers predominantly in the range of C_{13} through C_{30}.]	309-675-9	100684-05-7	Carc. Cat. 2; R45	T R: 45 S: 53-45		►M2 — ◄ L

▼B

Indekso Nr.	Tarptautinė cheminė identifikacija	EB Nr.	CAS Nr.	Klasifikacija	Ženklinimas	Ribinės koncentracijos	Pastabos
649-549-00-3	Foots oil (petroleum); Foots oil; [A complex combination of hydrocarbons obtained as the oil fraction from a solvent deoiling or a wax sweating process. It consists predominantly of branched chain hydrocarbons having carbon numbers predominantly in the range of C_{20} through C_{50}.]	265-171-8	64742-67-2	Carc. Cat. 2; R45	T R: 45 S: 53-45		►M2 —◄ L
649-550-00-9	Foots oil (petroleum), hydrotreated; Foots oil	295-394-6	92045-12-0	Carc. Cat. 2; R45	T R: 45 S: 53-45		►M2 —◄ L
650-002-00-6	turpentine, oil	232-350-7	8006-64-2	R10 Xn; R20/21/22-65 Xi; R36/38 R43 N; R51-53	Xn; N R: 10-20/21/22-36/38-43-51/53-65 S: (2-)36/37-46-61-62		
650-003-00-1	fenson (ISO); 4-chlorophenyl benzenesulphonate;	201-274-6	80-38-6	Xn; R22 Xi; R36 N; R51-53	Xn; N R: 22-36-51/53 S: (2-)24-26-61		
650-004-00-7	norbormide (ISO); 5-(α-hydroxy-α-2-pyridylbenzyl)-7-(α-2-pyridylbenzylidene)bicyclo [2.2.1] hept-5-ene-2,3-dicarboximide	213-589-6	991-42-4	Xn; R22	Xn R: 22 S: (2-)		
650-005-00-2	(2*R*,6a*S*,12a*S*)-1,2,6,6a,12,12a-hexahydro-2-isopropenyl-8,9-dimethoxychromeno[3,4-b]furo[2,3-h]chromen-6-one, rotenone	201-501-9	83-79-4	T; R25 Xi; R36/37/38 N; R50-53	T; N R: 25-36/37/38-50/53 S: (1/2-)22-24/25-36-45-60-61		
650-006-00-8	benquinox (ISO); *p*-benzoquinone 1-benzoylhydrazone 4-oxime	207-807-9	495-73-8	T; R25 Xn; R21	T R: 21-25 S: (1/2-)36/37-45		
650-007-00-3	chlordimeform (ISO); N_2-(4-chloro-*o*-tolyl)-N_1,N_1-dimethylformamidine	228-200-5	6164-98-3	Carc. Cat. 3; R40 Xn; R21/22 N; R50-53	Xn; N R: 21/22-40-50/53 S: (2-)22-36/37-60-61		

▼B

Indekso Nr.	Tarptautinė cheminė identifikacija	EB Nr.	CAS Nr.	Klasifikacija	Ženklinimas	Ribinės koncentracijos	Pastabos
650-008-00-9	drazoxolon (ISO); 4-(2-chlorophenylhydrazone)-3-methyl-5-isoxazolone	227-197-8	5707-69-7	T; R25 N; R50-53	T; N R: 25-50/53 S: (1/2-)22-24-36/37-45-60-61		
650-009-00-4	chlordimeform hydrochloride; *N*'-(4-chloro-*o*-tolyl)-*N*,*N*-dimethylformamidine monohydrochloride; N^2-(4-chloro-*o*-tolyl)-N^1,N^1-dimethylformamidine hydorchloride	243-269-1	19750-95-9	Carc. Cat. 3; R40 Xn; R22 N; R50-53	Xn; N R: 22-40-50/53 S: (2-)22-36/37-60-61		
650-010-00-X	benzyl violet 4B; α-[4-(4-dimethylamino-α-{4-[ethyl(3-sodiosulphonatobenzyl)amino]phenyl}benzylidene)cyclohexa-2,5-dienylidene(ethyl)ammonio]toluene-3-sulphonate	216-901-9	1694-09-3	Carc. Cat. 3; R40	Xn R: 40 S: (2-)36/37		
650-012-00-0	erionite	—	12510-42-8	Carc. Cat. 1; R45	T R: 45 S: 53-45		
650-013-00-6	asbestos	— — — — — — —	12001-28-4 132207-32-0 12172-73-5 77536-66-4 77536-68-6 77536-67-5 12001-29-5	Carc. Cat. 1; R45 T; R48/23	T R: 45-48/23 S: 53-45		E
650-014-00-1	diethyl 2,4-dihydroxycyclodisiloxane-2,4-diylbis(trimethylene)diphosphonate, tetrasodium salt, reaction products with disodium metasilicate	401-770-4	—	C; R34 Xn; R22	C R: 22-34 S: (1/2-)26-36/37/39-45		
650-015-00-7	rosin; colophony	232-475-7 232-484-6 277-299-1	8050-09-7 8052-10-6 73138-82-6	R43	Xi R: 43 S: (2-)24-37		

▼M1

Indekso Nr.	Tarptautinė cheminė identifikacija	EB Nr.	CAS Nr.	Klasifikacija	Ženklinimas	Ribinės koncentracijos	Pastabos
650-016-00-2	Mineral wool, with the exception of those specified elsewhere in this Annex; [Man-made vitreous (silicate) fibres with random orientation with alkaline oxide and alkali earth oxide ($Na_2O+K_2O+CaO+MgO+BaO$) content greater than 18 % by weight]	—	—	Carc. Cat. 3; R40	Xn R: 40 S: (2-)36/37		AQR
650-017-00-8	Refractory Ceramic Fibres, Special Purpose Fibres, with the exception of those specified elsewhere in this Annex; [Man-made vitreous (silicate) fibres with random orientation with alkaline oxide and alkali earth oxide ($Na_2O+K_2O+CaO+MgO+BaO$) content less or equal to 18 % by weight]	—	—	Carc. Cat. 2; R49	T R: 49 S: 53-45		AR

▼B

650-018-00-3	reaction product of: acetophenone, formaldehyde, cyclohexylamine, methanol and acetic acid	406-230-1	—	R10 Carc. Cat. 3; R40 C; R34 Xn; R20 R43 N; R50-53	C; N R: 10-20-34-40-43-50/53 S: (1/2-)26-36/37/39-45-60-61		
650-031-00-4	bis(4-hydroxy-*N*-methylanilinium) sulphate	200-237-1	55-55-0	Xn; R22-48/22 R43 N; R50-53	Xn; N R: 22-43-48/22-50/53 S: (2-)36/37-46-60-61		
650-032-00-X	cyproconazole (ISO); (2*RS*,3*RS*;2*RS*,3*SR*)-2-(4-chlorophenyl)-3-cyclopropyl-1-(1*H*-1,2,4-triazol-1-yl)butan-2-ol	—	94361-06-5	Repr. Cat. 3; R63 Xn; R22 N; R50-53	Xn; N R: 22-50/53-63 S: (2-)36/37-60-61		

▼M1

—							

▼B

650-041-00-9	triasulfuron (ISO); 1-[2-(2-chloroethoxy)phenylsulfonyl]-3-(4-methoxy-6-methyl-1,3,5-triazin-2-yl)urea	—	82097-50-5	N; R50-53	N R: 50/53 S: 60-61		

▼B

Indekso Nr.	Tarptautinė cheminė identifikacija	EB Nr.	CAS Nr.	Klasifikacija	Ženklinimas	Ribinės koncentracijos	Pastabos
650-042-00-4	reaction product of: polyethylene-polyamine-(C_{16}-C_{18})-alkylamides with monothio-(C_2)-alkyl phosphonates	417-450-2	—	Xi; R36/38 R43 R52-53	Xi R: 36/38-43-52/53 S: (2-)24-26-37-61		
650-043-00-X	reaction product of: 3,5-bis-*tert*-butylsalicylic acid and aluminiumsulfate	420-310-3	—	Xn; R22 N; R50-53	Xn; N R: 22-50/53 S: (2-)22-56-60-61		
650-044-00-5	mixed linear and branched C_{14-15} alcohols ethoxylated, reaction product with epichlorohydrin	420-480-9	158570-99-1	Xi; R38 R43 N; R50-53	Xi; N R: 38-43-50/53 S: (2-)24-37-60-61		
650-045-00-0	reaction product of: 1,2,3-propanetricarboxylic acid, 2-hydroxy, diethyl ester, 1-propanol and zirconium tetra-n-propanolate	417-110-3	—	F; R11 Xi; R38-41 N; R51-53	F; Xi; N R: 11-38-41-51/53 S: (2-)9-16-26-37/39-61		
650-046-00-6	di(tetramethylammonium)(29*H*,31*H*-phthalocyanin-*N*29,*N*30,*N*31,*N*32)disulfonamide disulfonate, cuprate(2-)complex, derivates	416-180-2	12222-04-7	Xn; R22-48/22 N; R51-53	Xn; N R: 22-48/22-51/53 S: (2-)22-36-61		
650-047-00-1	dibenzylphenylsulfonium hexafluoroantimonate	417-760-8	134164-24-2	T; R48/25 Xn; R22 Xi; R41 R43 N; R51-53	T; N R: 22-41-43-48/25-51/53 S: (1/2-)22-26-36/37/39-45-61		
650-048-00-7	reaction product of: borax, hydrogen peroxide, acetic acid anhydride and acetic acid	420-070-1	—	O; R7 Xn; R20/21/22 C; R35 N; R50	O; C; N R: 7-20/21/22-35-50 S: (1/2-)3/7-14-26-36/37/39-45-61		
650-049-00-2	2-alkoyloxyethyl hydrogen maleate, where alkoyl represents (by weight) 70 to 85 % unsaturated octadecoyl, 0.5 to 10 % saturated octadecoyl, and 2 to 18 % saturated hexadecoyl	417-960-5	—	Xi; R38-41 R43 N; R50-53	Xi; N R: 38-41-43-50/53 S: (2-)24-26-37/39-60-61		

▼B

Indekso Nr.	Tarptautinė cheminė identifikacija	EB Nr.	CAS Nr.	Klasifikacija	Ženklinimas	Ribinės koncentracijos	Pastabos
650-050-00-8	reaction mass of: 1-methyl-3-hydroxypropyl 3,5-[1,1-dimethylethyl]-4-hydroxydihydro-cinnamate and/or 3-hydroxybutyl 3,5-[1,1-dimethylethyl]-4-hydroxydihydrocinnamate; 1,3-butanediol bis[3-(3'-(1,1-dimethy-lethyl)4'-hydroxy-phenyl)propionate] isomers; 1,3-butanediol bis[3-(3',5'-(1,1-dimethy-lethyl)-4'-hydroxyphenyl)propionate] isomers	423-600-8	—	N; R51-53	N R: 51/53 S: 61		
650-055-00-5	silver sodium zirconium hydrogenphosphate	422-570-3	155925-27-2	N; R50-53	N R: 50/53 S: 60-61		

▼B

VII PRIEDAS

Klasifikacijos pagal Direktyvą 67/548/EEB vertimo į klasifikaciją pagal šį reglamentą lentelė

Šiame priede pateikiama lentelė, kad būtų lengviau išversti cheminės medžiagos ar mišinio klasifikaciją atitinkamai pagal Direktyvą 67/548/EEB arba Direktyvą 1999/45/EB, į atitinkamą klasifikaciją pagal šį reglamentą. Kai esama duomenų apie cheminę medžiagą arba mišinį, įvertinimas ir klasifikacija atliekama pagal šio reglamento 9–13 straipsnių nuostatas.

1. **Vertimo lentelė**

Naudojami kodai nurodomi VI priedo 1.1 lentelėje ir 1.1.2.2 skirsnyje.

1.1 lentelė

Klasifikacijos vertimas tarp Direktyvos 67/548/EEB ir šio reglamento

Klasifikacija pagal Direktyvą 67/548/EEB	Cheminės medžiagos fizinė būsena, kai reikia	Klasifikacija pagal šį reglamentą		Pastaba
		Pavojaus klasė ir kategorija	Pavojingumo frazė	
E; R2		Tiesioginis vertimas negalimas.		
E; R3		Tiesioginis vertimas negalimas.		
O; R7		Org. Perox. CD	H242	
		Org. Perox. EF	H242	
O; R8	dujos	Ox. Gas 1	H270	
O; R8	skysta, kieta	Tiesioginis vertimas negalimas.		
O; R9	skysta	Ox. Liq. 1	H271	
O; R9	kieta	Ox. Sol. 1	H271	
R10	skysta	Tiesioginis vertimas negalimas. Teisingai išvertus R10 skysčiui gaunama: — Flam. Liq. 1, H224, jei pliūpsnio temperatūra < 23 °C ir pradinė virimo temperatūra ≤ 35 °C — Flam. Liq. 2, H225, jei pliūpsnio temperatūra < 23 °C ir pradinė virimo temperatūra > 35 °C — Flam. Liq. 3, H226, jei pliūpsnio temperatūra ≥ 23 °C		
F; R11	skysta	Tiesioginis vertimas negalimas. Teisingai išvertus F; R11 skysčiui gaunama: — Flam. Liq. 1, H224, jei pradinė virimo temperatūra ≤ 35 °C — Flam. Liq. 2, H225, jei pradinė virimo temperatūra > 35 °C		
F; R11	kieta	Tiesioginis vertimas negalimas.		

▼B

Klasifikacija pagal Direktyvą 67/548/EEB	Cheminės medžiagos fizinė būsena, kai reikia	Klasifikacija pagal šį reglamentą		Pastaba
		Pavojaus klasė ir kategorija	Pavojingumo frazė	
F+; R12	dujos	Tiesioginis vertimas negalimas. Teisingai išvertus F+; R12, dujas gaunamos Flam. Gas 1, H220 arba Flam. Gas 2, H221.		
F+; R12	skysta	Flam. Liq. 1	H224	
F+; R12	skysta	Self-react. CD	H242	
		Self-react. EF	H242	
		Self-react. G	nėra	
F; R15		Vertimas negalimas.		
F; R17	skysta	Pyr. Liq. 1	H250	
F; R17	kieta	Pyr. Sol. 1	H250	
Xn; R20	dujos	Acute Tox. 4	H332	(1)
Xn; R20	garai	Acute Tox. 4	H332	(1)
Xn; R20	dulkės ir (arba) rūkas	Acute Tox. 4	H332	
Xn; R21		Acute Tox. 4	H312	(1)
Xn; R22		Acute Tox. 4	H302	(1)
T; R23	dujos	Acute Tox. 3	H331	(1)
T; R23	garai	Acute Tox. 2	H330	
T; R23	dulkės ir (arba) rūkas	Acute Tox. 3	H331	(1)
T; R24		Acute Tox. 3	H311	(1)
T; R25		Acute Tox. 3	H301	(1)
T+; R26	dujos	Acute Tox. 2	H330	(1)
T+; R26	garai	Acute Tox. 1	H330	
T+; R26	dulkės ir (arba) rūkas	Acute Tox. 2	H330	(1)
T+; R27		Acute Tox. 1	H310	
T+; R28		Acute Tox. 2	H300	(1)
R33		STOT RE 2	H373	(3)
C; R34		Skin Corr. 1B	H314	(2)
C; R35		Skin Corr. 1A	H314	
Xi; R36		Eye Irrit. 2	H319	
Xi; R37		STOT SE 3	H335	
Xi; R38		Skin Irrit. 2	H315	
T; R39/23		STOT SE 1	H370	(3)
T; R39/24		STOT SE 1	H370	(3)
T; R39/25		STOT SE 1	H370	(3)

▼B

Klasifikacija pagal Direktyvą 67/548/EEB	Cheminės medžiagos fizinė būsena, kai reikia	Klasifikacija pagal šį reglamentą		Pastaba
		Pavojaus klasė ir kategorija	Pavojingumo frazė	
T+; R39/26		STOT SE 1	H370	(3)
T+; R39/27		STOT SE 1	H370	(3)
T+; R39/28		STOT SE 1	H370	(3)
Xi; R41		Eye Dam. 1	H318	
R42		Resp. Sens. 1	H334	
R43		Skin Sens. 1	H317	
Xn; R48/20		STOT RE 2	H373	(3)
Xn; R48/21		STOT RE 2	H373	(3)
Xn; R48/22		STOT RE 2	H373	(3)
T; R48/23		STOT RE 1	H372	(3)
T; R48/24		STOT RE 1	H372	(3)
T; R48/25		STOT RE 1	H372	(3)
R64		Lact.	H362	
Xn; R65		Asp. Tox. 1	H304	
R67		STOT SE 3	H336	
Xn; R68/20		STOT SE 2	H371	(3)
Xn; R68/21		STOT SE 2	H371	(3)
Xn; R68/22		STOT SE 2	H371	(3)
Carc. Cat. 1; R45		Carc. 1A	H350	
Carc. Cat. 2; R45		Carc. 1B	H350	
Carc. Cat. 1; R49		Carc. 1A	H350i	
Carc. Cat. 2; R49		Carc. 1B	H350i	
Carc. Cat. 3; R40		Carc. 2	H351	
Muta. Cat. 2; R46		Muta. 1B	H340	
Muta. Cat. 3; R68		Muta. 2	H341	
Repr. Cat. 1; R60		Repr. 1A	H360F	(4)
Repr. Cat. 2; R60		Repr. 1B	H360F	(4)
Repr. Cat. 1; R61		Repr. 1A	H360D	(4)
Repr. Cat. 2; R61		Repr. 1B	H360D	(4)
Repr. Cat. 3; R62		Repr. 2	H361f	(4)

▼B

Klasifikacija pagal Direktyvą 67/548/EEB	Cheminės medžiagos fizinė būsena, kai reikia	Klasifikacija pagal šį reglamentą		Pastaba
		Pavojaus klasė ir kategorija	Pavojingumo frazė	
Repr. Cat. 3; R63		Repr. 2	H361d	(4)
Repr. Cat. 1; R60 – 61		Repr. 1A	H360FD	
Repr. Cat. 1; R60 Repr. Cat. 2; R61		Repr. 1A	H360FD	
Repr. Cat. 2; R60 Repr. Cat. 1; R61		Repr. 1A	H360FD	
Repr. Cat. 2; R60 – 61		Repr. 1B	H360FD	
Repr. Cat. 3; R62 – 63		Repr. 2	H361fd	
Repr. Cat. 1; R60 Repr. Cat. 3; R63		Repr. 1A	H360Fd	
Repr. Cat. 2; R60 Repr. Cat. 3; R63		Repr. 1B	H360Fd	
Repr. Cat. 1; R61 Repr. Cat. 3; R62		Repr. 1A	H360Df	
Repr. Cat. 2; R61 Repr. Cat. 3; R62		Repr. 1B	H360Df	
▼C1 N; R50		Aquatic Acute 1	H400	
▼B N; R50-53		Aquatic Acute 1 Aquatic Chronic 1	H400 H410	
N; R51-53		Aquatic Chronic 2	H411	
R52-53		Aquatic Chronic 3	H412	
R53		Aquatic Chronic 4	H413	
N; R59		Ozone	►M2 H420 ◄	

1 pastaba

Dėl šių klasių buvo nutarta, kad galima taikyti rekomenduojamą minimalią klasifikaciją, kaip apibrėžta VI priedo 1.2.1.1 skirsnyje. Gali būti duomenų ar kitokios informacijos, kuri rodytų, kad klasifikuojant reikėtų priskirti griežtesnei kategorijai.

2 pastaba

Rekomenduojama priskirti 1B kategorijai, net jeigu tam tikrais atvejais galima taikyti 1C kategoriją. Pagal pirminius duomenis nebūtinai galima atskirti 1B arba 1C kategorijas, kadangi pagal Reglamentą (EB) Nr. 440/2008 veikimo laikotarpis paprastai būna iki 4 valandų. Tačiau ateityje, kai bus gauti bandymų, atliktų taikant nuoseklųjį metodą, rezultatai, kaip rekomenduojama Reglamente (EB) Nr. 440/2008, reikėtų apsvarstyti 1C kategorijos taikymą.

▼B

Klasifikacija pagal Direktyvą 67/548/EEB	Cheminės medžiagos fizinė būsena, kai reikia	Klasifikacija pagal šį reglamentą		Pastaba
		Pavojaus klasė ir kategorija	Pavojingumo frazė	

3 pastaba

Pavojingumo frazė ateityje galėtų būti papildoma įrašu apie poveikio būdą, jei bus aiškiai įrodyta, kad pavojus negali būti sukeltas kitais poveikio būdais.

4 pastaba

Pavojingumo frazėse H360 ir H361 nurodomas bendras susirūpinimas dėl poveikio reprodukcijai, t. y. vaisingumui ir vystymuisi. „Gali pakenkti/Įtariama, kad gali pakenkti vaisingumui arba negimusiam vaikui“. Pagal klasifikavimo kriterijus (I priedo 3.7 skirsnis) bendrąją pavojingumo frazę galima pakeisti pavojingumo fraze, kurioje nurodomas tik susirūpinimą keliantis aspektas, jeigu yra įrodyta, kad poveikis vaisingumui arba vystymuisi įtakos neturi.

1.2 lentelė

Vertimas tarp rizikos frazių, priskirtų pagal Direktyvą 67/548/EEB, ir papildomų ženklinimo reikalavimų pagal šį reglamentą

Direktyva 67/548/EEB	Šis reglamentas
R1	EUH001
R6	EUH006
R14	EUH014
R18	EUH018
R19	EUH019
R44	EUH044
R29	EUH029
R31	EUH031
R32	EUH032
R66	EUH066
R39-41	EUH070