Ez a dokumentum kizárólag tájékoztató jellegű, az intézmények semmiféle felelősséget nem vállalnak a tartalmáért

►**B**

A BIZOTTSÁG 2286/2003/EK RENDELETE

(2003. december 18.)

a Közösségi Vámkódex létrehozásáról szóló 2913/92/EGK tanácsi rendelet végrehajtására vonatkozó rendelkezések megállapításáról szóló 2454/93/EGK rendelet módosításáról

(EGT vonatkozású szöveg)

(HL L 343., 31.12.2003., 1 o.)

Módosította:

		Hivatalos Lap		
		Szám	Oldal	Dátum
►**M1**	A Bizottság 215/2006/EK rendelete (2006. február 8.)	L 38	11	9.2.2006

Helyesbítette:

►**C1** Helyesbítés, HL L 70, 9.3.2007, 439. o. (2286/2003)

▼B

A BIZOTTSÁG 2286/2003/EK RENDELETE

(2003. december 18.)

a Közösségi Vámkódex létrehozásáról szóló 2913/92/EGK tanácsi rendelet végrehajtására vonatkozó rendelkezések megállapításáról szóló 2454/93/EGK rendelet módosításáról

(EGT vonatkozású szöveg)

AZ EURÓPAI KÖZÖSSÉGEK BIZOTTSÁGA,

tekintettel az Európai Közösséget létrehozó szerződésre,

tekintettel a Közösségi Vámkódex létrehozásáról szóló, 1992. október 12-i 2913/92/EGK tanácsi rendeletre [1] és különösen annak 247. cikkére,

mivel:

(1) A gazdasági szereplők számára a tagállamok által kiadott kötelező érvényű tarifális felvilágosításokat, amelyek mind bizalmas, mind nem bizalmas adatokat tartalmaznak, a 2454/93/EGK bizottsági rendelet [2] alapján meg kell küldeni a Bizottságnak, és azokat a Bizottság által kezelt és minden nemzeti igazgatás számára hozzáférhető központi adatbázisban kell tárolni. Az eddigiekben a Bizottság a nyilvánosság számára CD-ROM-ot adott ki, amely az adatbázis kivonatos tartalmát tartalmazta, kivéve a bizalmas adatokat. Jelenleg e CD-ROM kiadása műszaki és anyagi okokból szünetel.

(2) Mind a nyilvánosságnak, mind a csatlakozó országoknak sürgősen szükségük van az ezen információkhoz való hozzáférésre, ezért a Bizottságnak meg kell könnyítenie ezt a hozzáférést azáltal, hogy a honlapján megjelenteti a kötelező érvényű tarifális felvilágosítások adatbázisának (EBTI-adatbázis) olyan kivonatát, amely nem tartalmazza a bizalmas adatokat, mint például a jogosult adatai vagy az áruk összetételére vonatkozó bizalmas információk. A CD-ROM-mal ellentétben ennek a kivonatnak – amennyiben rendelkezésre állnak – az ábrákat is tartalmaznia kell.

(3) A kötelező érvényű tarifális felvilágosítás kiadását kérelmező gazdasági szereplőket tájékoztatni kell az adatbázisban tárolt adatok felhasználásáról, ezért szükséges a kötelező érvényű tarifális felvilágosítás igénylésére szolgáló formanyomtatványon és a megfelelő űrlapon a „Fontos megjegyzés” rovat tartalmának megváltoztatása.

(4) Ezen túlmenően az egyértelműség érdekében ajánlott a 2454/93/EGK rendelet 8. cikke (1) és (2) bekezdése szövegének átfogalmazása. Egyidejűleg ki kell használni az alkalmat a kötelező érvényű származási felvilágosításról való tájékoztatás rendszerére vonatkozó szabályok egyszerűsítésére. Ennek megfelelően az ilyen adatszolgáltatásnak csak a feltétlenül szükséges adatokra kell korlátozódnia.

(5) Az egységes vámokmány 1988. január 1-jei bevezetése óta, különösen az 1993. január 1-jei közös piac és az 1994. január 1-je óta hatályos 2913/92/EGK rendelet miatt a vámjogban alapvető változások következtek be. A műszaki haladás – ezen belül is a vámkezelések számítógéppel támogatott módszerének erősödő igénye – szükségessé teszi az egységes vámokmány alkalmazásáról szóló rendelkezések megváltoztatását.

(6) Ezért ajánlatos újraszabályozni e rendelkezéseket és újból kiadni az egységes vámokmány nyomtatványait, amelyek bevezetésük

---

([1]) HL L 302., 1992.10.19., 1. o. A legutóbb a 2003. évi csatlakozási okmánnyal módosított rendelet.

([2]) HL L 253., 1993.10.11., 1. o. A legutóbb az 1335/2003/EK rendelettel (HL L 187., 2003.7.26., 16. o.) módosított rendelet.

▼B

óta többször módosultak. Ezen aktualizálás magában foglalja a 2454/93/EGK rendelet 31–34., valamint 37. és 38. mellékleteinek kicserélését.

(7) Annak biztosítása érdekében, hogy a gazdasági szereplők és a Közösség vámigazgatásai számára minél nagyobb mértékben egységesített és egyszerűsített okmányok álljanak rendelkezésre, rendszeresen újra kell értékelni az egységes vámokmány alkalmazásának követelményeit a gazdaság szereplőivel történő egyeztetések során és a továbbfejlődő kereskedelmi gyakorlat, valamint a mérvadó nemzetközi fórumok keretében folyó tevékenységek figyelembevételével.

(8) Annak érdekében, hogy a tagállamok az egységes vámokmányra vonatkozó új szabályok alkalmazására megfelelően fel tudjanak készülni, rendelkezni kell arról, hogy ezt a szabályozást 2006. január 1-jétől kell alkalmazni. Mindazonáltal néhány tagállam a lehető leghamarabb be szeretné vezetni az új intézkedéseket, ezért lehetővé kell tenni a korábbi alkalmazást.

(9) Értékelni szükséges a tagállamoknak a szóban forgó intézkedések végrehajtására vonatkozó terveit, és ezen az alapon fenn kell tartani az egyeztetési lehetőséget az alkalmazási dátum meghatározott módon történő elhalasztásáról.

(10) A 2454/93/EGK rendelet 292. cikkének (5) bekezdése, illetve 500. cikkének (2) bekezdése meghatározza az egységes engedély kiadása iránti kérelmek átvételére illetékes hatóságokat. Az ideiglenes behozatal kivételével a kérelmet ahhoz a vámhatósághoz kell benyújtani, amely a kérelmező főkönyvei vezetésének és az egységes engedélyben érintett műveletek legalább egy része elvégzésének helye szerint illetékes. A gyakorlati tapasztalatok azt mutatják, az illetékes hatóságok meghatározására vonatkozó kritériumok nem elegendőek arra, hogy a gyakorlatban előforduló esetek mindegyikét lefedjék. Meg kell ezért határozni, hogy minden olyan esetben, amikor nem lehet meghatározni az illetékes hatóságokat a hatályos előírások szerint, a kérelmet a kérelmező főkönyvei vezetésének helye szerint illetékes vámhatóságnál kell benyújtani.

(11) 1997-ben a 2454/93/EGK rendeletbe bekerült a behozatalok megfigyelésére szolgáló rendszer. E megfigyelések alapján egyrészről bizonyos áruk visszatérítéssel járó kivitelének, másrészről ugyanezen áruk preferenciális behozatala szintjének jelentős és gyors növekedése némely esetekben különösen mesterkéltnek tűnik. A megfigyelést, amely jelenleg a szabad forgalomba bocsátott árukra korlátozódik, az ilyen árumozgásokkal összefüggő visszaélések megakadályozása érdekében ki kell terjeszteni a kivitelre.

(12) A 2454/93/EGK rendelet külön szabályokat állapít meg az ideiglenes behozatali eljárás során a szállítóeszközök használatára vonatkozóan. E szabályok szerint a személyek díjmentes szállítása egy vállalat gazdasági tevékenysége keretében az érintett szállítóeszköz „kereskedelmi felhasználásának” számít. Az Isztambuli Egyezmény szerint azonban „kereskedelmi felhasználásnak” kizárólag a visszterhes személyszállítás számít. A „kereskedelmi felhasználás” fogalmának különböző meghatározása nem indokolt, ezért azt újra kell fogalmazni.

(13) A 2454/93/EGK rendelet a tejágazatban a helyettesítő árukra különös szabályokat állapít meg, amelyek alkalmazása a gyakorlatban problémákat okozott. Kívánatos ezért a helyettesítő áruk alkalmazásának egyszerűsítése ebben az ágazatban.

(14) Amennyiben az aktív feldolgozási eljárásban vámtartozás keletkezik, úgy bizonyos esetekben a vámtartozás kiszámításánál a végtermékekre alkalmazni kell a megfelelő vámtételeket. Ezeket az eseteket a 2454/93/EGK rendelet 548. cikkének (1) bekezdése

▼B

az ugyanezen rendelet 75. mellékletére történő hivatkozással határozza meg. A 75. melléklet listájához fűzött általános megjegyzés szerint a felügyeletet ellátó vámhivatal engedélyezheti, hogy az 548. cikk (1) bekezdését másra is alkalmazzák, mint a felsorolt hulladék, hulladékfém, selejt és más maradékok. A tagállamoknak nem kell többet jelenteniük a Bizottságnak ezen kiegészítő eseteket, ezért értelemszerű, hogy az említett listát egyszerűsítésre kerüljön.

(15) A 2454/93/EGK rendeletet a megfelelő módon módosítani kell.

(16) Az e rendeletben előírt intézkedések összhangban vannak a Vámkódexbizottság véleményével,

ELFOGADTA EZT A RENDELETET:

1. cikk

A 2454/93/EGK rendelet a következőképpen módosul:

1. A 6. cikk (3) bekezdése A. k) pontja helyébe a következő szöveg lép:

„k) annak elfogadása, hogy a szolgáltatott információkat az Európai Közösségek Bizottságának adatbázisában tárolhatják, és hogy a kötelező tarifális felvilágosítás részleteit, beleértve minden fényképet, rajzot, brosúrát stb. – kivéve azonban a kérelmező által bizalmasként megjelölt adatokat – az Interneten keresztül közzétegyék; az adatvédelemre vonatkozó hatályos rendelkezéseket alkalmazni kell.”

2. A 8. cikk helyébe a következő szöveg lép:

„8. cikk

(1) A kötelező érvényű tarifális felvilágosítás esetén a tagállamok vámhatóságai haladéktalanul megküldik a Bizottságnak a következőket:

a) a kötelező érvényű tarifális felvilágosítás iránti kérelem egy példányát (1. B. melléklet);

b) a kiadott kötelező érvényű tarifális felvilágosítás egy példányát (1. melléklet 2. példány);

c) a 4. példány adatait (1. melléklet).

A kötelező érvényű származási felvilágosítás esetén a tagállamok haladéktalanul közlik a Bizottsággal a kiadott kötelező származási felvilágosítás releváns adatait.

A közlés elektronikus úton történik.

(2) A tagállam kérelmére a Bizottság az (1) bekezdés alapján hozzá eljuttatott adatokat haladéktalanul megküldi a tagállamnak. A közlés elektronikus úton történik.

(3) A kötelező érvényű tarifális felvilágosítás iránti kérelem elektronikusan megküldött adatait, a kiadott kötelező érvényű tarifális felvilágosítást és az 1. melléklet 4. példányának adatait a Bizottság egy központi adatbázisában kell tárolni. A kötelező érvényű tarifális felvilágosítás adatai, beleértve minden fényképet, rajzot, brosúrát stb. – kivéve a kiadott kötelező érvényű tarifális felvilágosítás 3. és 8. rovatának adatait – közzétehetők az Interneten.”

3. A 212. cikk a következő (4) bekezdéssel egészül ki:

„(4) A tagállamok megküldik a Bizottságnak azon adatok listáját, amelyek megadását a 37. mellékletben felsorolt egyes eljárások esetén megkövetelik. A Bizottság közzéteszi ezen adatok listáját.”

▼B

4. A 213. cikk a következő második bekezdéssel egészül ki:

„A tagállamok megküldik a Bizottságnak a 37. rovatban (második alrovat), a 44. és 47. rovatokban (első alrovat) alkalmazott nemzeti kódok listáját. A Bizottság közzéteszi ezen kódok listáját.”

5. A 216. cikk helyébe a következő szöveg lép:

„216. cikk

A 37. melléklet tartalmazza azoknak a rovatoknak a felsorolását, amelyeket áruknak egy adott vámeljárás alá vonása céljából az egységes vámokmány használatával tett vámáru-nyilatkozat esetében alkalmazni kell.”

6. A 254. cikk bevezető mondata helyébe a következő szöveg lép:

„A szabad forgalomba bocsátást célzó vámáru-nyilatkozatokat a vámhatóság a nyilatkozattevő kérelmére elfogadhatja anélkül, hogy azokon feltüntették volna a 37. mellékletben felsorolt minden egyes adatot, feltéve, hogy tartalmazzák legalább az egységes vámokmány 1. rovatának (első és második alrovatának), 14., 21. (honosság), 31., 37., 40. és 54. rovatának adatait és:”

7. A 269. cikk (4) bekezdésének helyébe a következő szöveg lép:

„(4) Az (1) bekezdés második francia bekezdésében említett eljárás a B típusú vámraktárakra azzal az eltéréssel alkalmazható, hogy itt nincs lehetőség kereskedelmi okmány alkalmazására. Amennyiben az adminisztratív okmány nem tartalmazza a 37. melléklet I. címe B. részében meghatározott valamennyi adatot, ezeket az ahhoz kapcsolódó kérelemben kell közölni.”

8. A 275. cikk (1) bekezdésének helyébe a következő szöveg lép:

„(1) Az áruk passzív feldolgozástól, illetve vámraktározástól eltérő gazdasági vámeljárás alá vonására vonatkozó vámáru-nyilatkozatokat az eljárást megindító vámhivatal a nyilatkozattevő kérelmére elfogadhatja anélkül, hogy azok tartalmaznák a 37. mellékletben felsorolt valamennyi adatot, vagy hogy azokhoz csatolták volna a 220. cikkben említett valamennyi okmányt, feltéve, hogy tartalmazzák legalább az egységes vámokmány 1. rovatának (első és második alrovatának), 14., 21. (honosság), 31., 37., 40. és 54. rovatának adatait, illetve az 508. cikk (1) bekezdésének második albekezdése szerinti esetben a 44. rovatban az engedélyre vagy a kérelemre történő hivatkozást.”

9. A 280. cikk (1) és (2) bekezdésének helyébe a következő szöveg lép:

„(1) A kiviteli nyilatkozatokat a vámhivatal a nyilatkozattevő kérelmére elfogadhatja anélkül, hogy azok a 37. mellékletben felsorolt valamennyi adatot tartalmaznák, feltéve, hogy tartalmazzák legalább az egységes vámokmány 1. rovatának (első és második alrovatának), 2., 14., 17a., 31., 33., 38., 44. és 54. rovatának adatait, valamint minden olyan adatot, amelyek az áru azonosságának megállapításához és a kivitelüket szabályozó rendelkezések alkalmazásához, valamint azon biztosíték megállapításához szükségesek, amelytől az áruk kivitele függővé tehető.

Amennyiben az árukra kiviteli vámok vagy bármely egyéb, a közös agrárpolitika keretében előírt intézkedések vonatkoznak, minden olyan adatot is meg kell adni, amelyek az ilyen vámok vagy intézkedések megfelelő alkalmazásához szükségesek.

(2) A vámhatóság engedélyezheti, hogy a nyilatkozattevő ne töltse ki a 17a. és 33. rovatot azzal a feltétellel, hogy kijelenti, hogy az érintett áruk kivitele nem esik tilalom vagy korlátozás alá, és a vámhatóságnak nincs oka kételkedni ebben, továbbá

▼B

hogy az áruk leírása lehetővé teszi azok Kombinált Nómenklatúra szerinti besorolásának azonnali és egyértelmű meghatározását.”

10. A 292. cikk (5) bekezdés második albekezdésének második francia bekezdése helyébe a következő szöveg lép:

„– egyéb esetben az a hely, ahol a kérelmezőnek a számviteli alapuló ellenőrzést lehetővé tévő főkönyveit vezetik.”

11. A II. rész I. címének 3. fejezetében a 2. szakasz címét a következő szöveg váltja fel:

„Közösségi Felügyelet”

12. A 308d. cikk (1) és (2) bekezdése az alábbiak szerint módosul:

„(1) Ha közösségi felügyeletre van szükség, a tagállamok havonta legalább egy alkalommal felügyeleti beszámolóban közlik a Bizottsággal a szabad forgalomba bocsátott vagy kivitt termékek mennyiségére vonatkozó részletes adatokat. A behozatalok tekintetében és a Bizottság kérésére a tagállamok ezeket az adatokat a preferenciális tarifális intézkedések hatálya alá tartozó behozatalokra korlátozzák.

(2) A tagállamok felügyeleti beszámolóiban az érintett időszak első napjától kezdődően szabad forgalomba bocsátott vagy kivitt áruk összmennyiségét kell feltüntetni.”

13. Az 500. cikk (2) bekezdése a következő harmadik albekezdéssel egészül ki:

„Azokban az esetekben, amikor az első vagy a második albekezdés alapján nem határozható meg az illetékes vámhatóság, a kérelmet a kérelmezőnek a számviteli alapú ellenőrzést lehetővé tevőfőkönyvei vezetésének helye szerint illetékes vámhatóságnál kell benyújtani.”

14. Az 555. cikk (1) bekezdés a) pontja helyébe a következő szöveg lép:

„a) a »kereskedelmi célú felhasználás« a szállítóeszköznek személyek díjazás ellenében történő szállítására, illetve áruk akár ingyenesen, akár díjazás ellenében történő, ipari vagy kereskedelmi jellegű szállítására való felhasználását jelenti;”

15. Az 1. melléklet helyébe e rendelet I. mellékletének szövege lép.

16. Az 1. B. melléklet helyébe e rendelet II. mellékletének szövege lép.

17. A 31–34. melléklet helyébe e rendelet III. mellékletének szövege lép.

18. A 37. és 38. mellékletek helyébe e rendelet IV. mellékletének szövege lép.

19. A 74. melléklet e rendelet V. melléklete szerint módosul.

20. A 75. melléklet helyébe e rendelet VI. mellékletének szövege lép.

2. cikk

A Bizottság 2005. január 1-jéig értékeli az 1. cikk 3–9., 17. és 18. pontjában meghatározott intézkedések végrehajtására vonatkozó tagállami terveket. Az értékelésnek a tagállamok által közölt információk alapján összeállított jelentésen kell alapulnia.

3. cikk

(1) Ez a rendelet az *Európai Unió Hivatalos Lapjában* történő kihirdetést követő hetedik napon lép hatályba.

(2) Az 1. cikk 11. és 12. pontját 2004. január 1-jétől kell alkalmazni.

▼B

(3) Az 1. cikk 1., 2., 15. és 16. pontját 2004. február 1-jétől kell alkalmazni.

▼M1

(4) Az 1. cikk 3–9., 17. és 18. pontját 2006. január 1-jétől kell alkalmazni. A tagállamoknak azonban lehetőségük van arra, hogy e rendelkezéseket ezen időpont előtt alkalmazzák.

Emellett a vámkezeléssel foglalkozó számítógépes rendszereik átalakításakor nehézségekbe ütköző tagállamok e rendszerek átalakítását 2007. január 1-jéig halaszthatják el. Ezekben az esetekben a tagállamok értesítik a Bizottságot a választott módszerről, amellyel és arról az időpontról, amelytől az 1. cikk 3–9., 17. és 18. pontját alkalmazzák. A Bizottság közzéteszi ezt az információt.

▼B

Ez a rendelet teljes egészében kötelező és közvetlenül alkalmazandó valamennyi tagállamban.

▼B

I. MELLÉKLET

1. MELLÉKLET

KÖTELEZŐ ÉRVÉNYŰ TARIFÁLIS FELVILÁGOSÍTÁS (KTF) – ÉRTESÍTÉSI NYOMTATVÁNY MINTÁJA

▼B

EURÓPAI KÖZÖSSÉG – KÖTELEZŐ ÉRVÉNYŰ TARIFÁLIS FELVILÁGOSÍTÁS **KTF**

A JOGOSULT PÉLDÁNYA

1

1 Illetékes vámhatóság

2 KTF-szám

3 Jogosult (név, cím) bizalmas

4 Érvényesség kezdetének időpontja

Fontos megjegyzés

A 2913/92/EGK tanácsi rendelet 12. cikke (4) és (5) bekezdésének sérelme nélkül, ez a KTF az érvényesség kezdetétől számítva 6 évig érvényes.

A közölt információk az Európai Bizottság adatbázisába kerülnek a 2454/93/EGK bizottsági rendeletben foglaltak alkalmazása céljából, és a KTF adatai, beleértve esetleges fényképeket, ábrákat, brosúrákat stb. – a 3. és 8. rovat adatainak kivételével – az Interneten keresztül közzétehetők.

A jogosult e KTF ellen jogorvoslattal élhet.

5 A kérelem beérkezési ideje és azonosító száma

6 Az áru vámnómenklatúra szerinti besorolása

1

7 Az áru leírása

8 Kereskedelmi megnevezés és további információk bizalmas adatok

9 Az áru besorolásának indokolása

10 Ez a KTF a kérelmező által szolgáltatott alábbi anyagok alapján került kiállításra:

Áruismertető Brosúra Fénykép Minta Egyéb

Hely Aláírás

Dátum

Bélyegző

▼B

EURÓPAI KÖZÖSSÉG – KÖTELEZŐ ÉRVÉNYŰ TARIFÁLIS FELVILÁGOSÍTÁS **KTF**

A BIZOTTSÁG PÉLDÁNYA

2

1 Illetékes vámhatóság

2 KTF-szám

3 Jogosult (név, cím) bizalmas

4 Érvényesség kezdetének időpontja

Fontos megjegyzés

A 2913/92/EGK tanácsi rendelet 12. cikke (4) és (5) bekezdésének sérelme nélkül, ez a KTF az érvényesség kezdetétől számítva 6 évig érvényes.

A közölt információk az Európai Bizottság adatbázisába kerülnek a 2454/93/EGK bizottsági rendeletben foglaltak alkalmazása céljából, és a KTF adatai, beleértve esetleges fényképeket, ábrákat, brosúrákat stb. – a 3. és 8. rovat adatainak kivételével – az Interneten keresztül közzétehetők.

A jogosult e KTF ellen jogorvoslattal élhet.

5 A kérelem beérkezési ideje és azonosító száma

6 Az áru vámnómenklatúra szerinti besorolása

2

7 Az áru leírása

8 Kereskedelmi megnevezés és további információk bizalmas adatok

9 Az áru besorolásának indokolása

10 Ez a KTF a kérelmező által szolgáltatott alábbi anyagok alapján került kiállításra:

Áruismertető Brosúra Fénykép Minta Egyéb

Hely Aláírás

Dátum

Bélyegző

▼B

EURÓPAI KÖZÖSSÉG – KÖTELEZŐ ÉRVÉNYŰ TARIFÁLIS FELVILÁGOSÍTÁS **KTF**

A TAGÁLLAM PÉLDÁNYA

3

1 Illetékes vámhatóság

2 KTF-szám

3 Jogosult (név, cím) bizalmas

4 Érvényesség kezdetének időpontja

Fontos megjegyzés

A 2913/92/EGK tanácsi rendelet 12. cikke (4) és (5) bekezdésének sérelme nélkül, ez a KTF az érvényesség kezdetétől számítva 6 évig érvényes.

A közölt információk az Európai Bizottság adatbázisába kerülnek a 2454/93/EGK bizottsági rendeletben foglaltak alkalmazása céljából, és a KTF adatai, beleértve esetleges fényképeket, ábrákat, brosúrákat stb. – a 3. és 8. rovat adatainak kivételével – az Interneten keresztül közzétehetők.

A jogosult e KTF ellen jogorvoslattal élhet.

5 A kérelem beérkezési ideje és azonosító száma

6 Az áru vámnómenklatúra szerinti besorolása

3

7 Az áru leírása

8 Kereskedelmi megnevezés és további információk bizalmas adatok

9 Az áru besorolásának indokolása

10 Ez a KTF a kérelmező által szolgáltatott alábbi anyagok alapján került kiállításra:

Áruismertető Brosúra Fénykép Minta Egyéb

Hely Aláírás

Dátum

Bélyegző

▼B

KTF

4	11 Illetékes vámhatóság, ahová további információkért lehet fordulni (név, cím, telefon, fax)	12 KTF-szám
A BIZOTTSÁG PÉLDÁNYA		13 Nyelv DA DE EL EN ES FI FR IT NL PT SE
4		

14 Kulcsszavak:

▼B

KTF

5	11 Illetékes vámhatóság, ahová további információkért lehet fordulni (név, cím, telefon, fax)	12 KTF-szám
A TAGÁLLAM PÉLDÁNYA		13 Nyelv DA DE EL EN ES FI FR IT NL PT SE
5	14 Kulcsszavak:	

▼B

II. MELLÉKLET

1. B. MELLÉKLET

KÖTELEZŐ ÉRVÉNYŰ TARIFÁLIS FELVILÁGOSÍTÁS (KTF) – KÉRELEM NYOMTATVÁNYÁNAK MINTÁJA

▼B

EURÓPAI KÖZÖSSÉG **KÖTELEZŐ ÉRVÉNYŰ TARIFÁLIS FELVILÁGOSÍTÁS (KTF) IRÁNTI KÉRELEM**

1. Kérelmező (teljes név és cím)

☐

Telefonszám:

Telefaxszám:

Vámazonosító:

2. Jogosult (teljes név és cím) (bizalmas)

Telefonszám:

Telefaxszám:

Vámazonosító:

3. Vámügynök (megbízott) vagy képviselő (teljes név és cím)

Telefonszám:

Telefaxszám:

Vámazonosító:

Hivatalos bejegyzések

Nyilvántartási szám:

Benyújtás helye:

Benyújtás dátuma: ☐☐☐☐ Év ☐☐ Hónap ☐☐ Nap

KTF-kérelem nyelve:

Szkennelendő képek: ☐ Igen, # ... ☐ Nem

Kiadás dátuma: ☐☐☐☐ Év ☐☐ Hónap ☐☐ Nap

Ügyintéző:

Minták visszaadva: ☐

Fontos megjegyzés

A kérelem aláírásával a kérelmező felelősséget vállal azért, hogy a kérelemben és a csatolt pótlap(ok)on megadott adatok a pontosak és hiánytalanok. A kérelmező hozzájárul ahhoz, hogy ezt a felvilágosítást és az esetleg szolgáltatott fényképeket, ábrákat, brosúrákat stb. az Európai Bizottság adatbázisában tárolják, és hogy a szolgáltatott adatok – a kérelmező által benyújtott, illetve a hatóság által mellékelt (vagy mellékelendő) fényképeket, ábrákat, brosúrákat stb. is beleértve –, amelyeket a 2. és 9. rovatban nem jelöltek meg bizalmasként, az Interneten keresztül közzétehetők.

4. A KTF ismételt kiadása

A KTF ismételt kiadása iránti kérelem esetén kérjük kitölteni ezt a rovatot.

KTF-szám:

Érvényesség kezdete: ☐☐☐☐ Év ☐☐ Hónap ☐☐ Nap

Nómenklatúrakód: .....

5. Vámnómenklatúra

Kérjük feltüntetni, hogy az árut melyik nómenklatúrába kívánja besoroltatni:

☐ Harmonizált Rendszer (HR)

☐ Kombinált Nómenklatúra (KN)

☐ TARIC

☐ Export-visszatérítési nómenklatúra

☐ Egyéb (kérjük megadni): .....

6. Az ügylet típusa

A kérelem ténylegesen tervbe vett behozatalra vagy kivitelre vonatkozik?

☐ Igen, ☐ Nem

7. Javasolt besorolás

Kérjük jelezze, hogy véleménye szerint hová kell az árut besorolni.

Nómenklatúrakód: .....

8. Az áru leírása

Amennyiben szükséges, adja meg a termék pontos összetételét, az alkalmazott vizsgálat módszerét, az elvégzett gyártási műveleteket, a termék értékét (az összetevőket is beleszámítva), a termék felhasználási célját, szokásos kereskedelmi megnevezését, és készletek esetén a kiskereskedelmi forgalom számára szokásos kiszerelés módját. *(Amennyiben szükséges, használjon külön lapot.)*

▼B

9. Kereskedelmi megnevezés és kiegészítő információ* (Bizalmas)

Kérjük adja meg, hogy az Ön által a kérelem 10. rovata szerint benyújtott vagy a hatóság által mellékelt (vagy mellékelendő) információk közül melyek kezelendőek bizalmasan.

10. Minták stb.

Kérjük jelezze, hogy az alábbiak közül melyiket mellékelték a kérelemhez:

Áruismertető ☐ Brosúra ☐ Fénykép ☐ Minta ☐ Egyéb ☐

Kéri a minták visszaküldését? ☐ Igen ☐ Nem

A kérelmezőre terhelhetők a vámhatóság részéről az elvégzett vizsgálatok, a szakértői vélemények vagy a minták visszaküldése miatt felmerülő különleges költségek.

11. Egyéb KTF-kérelmek (*) és egyéb már kiadott KTF (*)

Kérjük jelezze, ha azonos vagy hasonló termékek esetében egy másik vámhivatalnál vagy másik tagállamban már kérelmezte KTF kiadását, illetve kiadtak-e Önnek KTF-et.

☐ Igen ☐ Nem Ha igen, adja meg a részleteket és mellékelje a KTF fénymásolatát:

Kérelmezés szerinti ország:	Kérelmezés szerinti ország:
Kérelmezés helye:	Kérelmezés helye:
Kérelmezés dátuma: ☐☐☐☐ Év ☐☐ Hónap ☐☐ Nap	Kérelmezés dátuma: ☐☐☐☐ Év ☐☐ Hónap ☐☐ Nap
KTF-szám:	KTF-szám:
Érvényesség kezdete: ☐☐☐☐ Év ☐☐ Hónap ☐☐ Nap	Érvényesség kezdete: ☐☐☐☐ Év ☐☐ Hónap ☐☐ Nap
Nómenklatúrakód:	Nómenklatúrakód:

12. Egyéb jogosultaknak kiadott KTF-ek (*)

Kérjük jelezze, ha tudomása van arról, hogy azonos vagy hasonló termékek esetében egyéb kérelmezőnek már kibocsátottak KTF-et.

☐ Igen ☐ Nem Ha igen, adja meg a részleteket:

Kibocsátó ország:	Kibocsátó ország:
KTF-szám:	KTF-szám:
Érvényesség kezdete: ☐☐☐☐ Év ☐☐ Hónap ☐☐ Nap	Érvényesség kezdete: ☐☐☐☐ Év ☐☐ Hónap ☐☐ Nap
Nómenklatúrakód:	Nómenklatúrakód:

13. Dátum és aláírás

Hivatkozási szám:

Dátum: ☐☐☐☐ Év ☐☐ Hónap ☐☐ Nap

Aláírás:

Hivatalos bejegyzések:

(*) Ha nem elég a hely, használjon külön lapot.

▼B

III. MELLÉKLET

31. MELLÉKLET ([1])

AZ EGYSÉGES VÁMOKMÁNY MINTÁJA

(nyolcpéldányos okmánygarnitúra)

([1]) A nyomtatványok műszaki jellemzőire, így különösen a méretükre vonatkozó előírásokat a 215. cikk tartalmazza.

▼C1

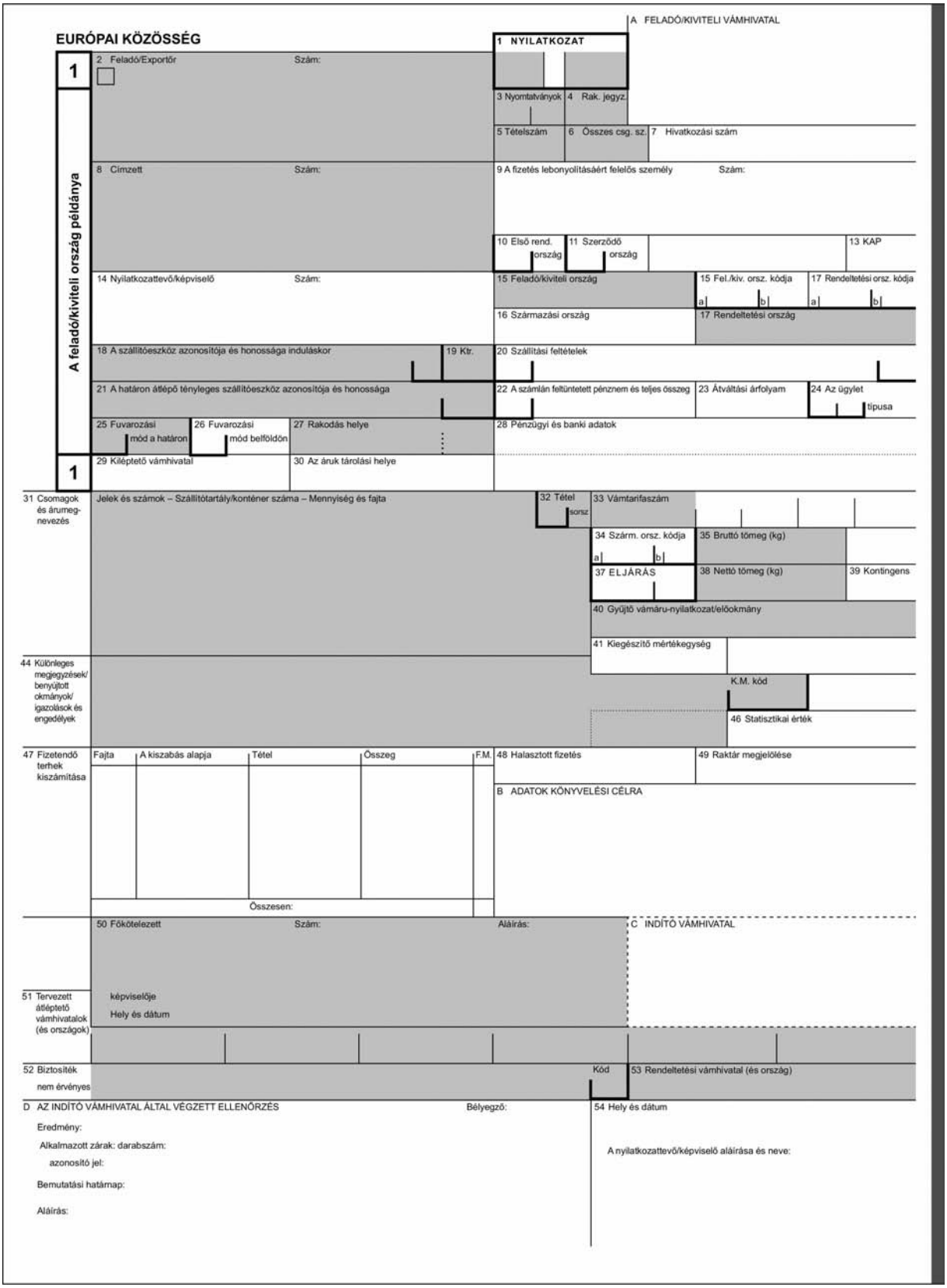
EURÓPAI KÖZÖSSÉG
A FELADÓ/KIVITELI VÁMHIVATAL
1 NYILATKOZAT
A feladó/kiviteli ország példánya
2 Feladó/Exportőr
Szám:
3 Nyomtatványok
4 Rak. jegyz.
5 Tételszám
6 Összes csg. sz.
7 Hivatkozási szám
8 Címzett
9 A fizetés lebonyolításáért felelős személy
10 Első rend. ország
11 Szerződő ország
13 KAP
14 Nyilatkozattevő/képviselő
15 Feladó/kiviteli ország
15 Fel./kiv. orsz. kódja
17 Rendeltetési orsz. kódja
16 Származási ország
17 Rendeltetési ország
18 A szállítóeszköz azonosítója és honossága induláskor
19 Ktr.
20 Szállítási feltételek
21 A határon átlépő tényleges szállítóeszköz azonosítója és honossága
22 A számlán feltüntetett pénznem és teljes összeg
23 Átváltási árfolyam
24 Az ügylet típusa
25 Fuvarozási mód a határon
26 Fuvarozási mód belföldön
27 Rakodás helye
28 Pénzügyi és banki adatok
29 Kiléptető vámhivatal
30 Az áruk tárolási helye
31 Csomagok és árumegnevezés
Jelek és számok – Szállítótartály/konténer száma – Mennyiség és fajta
32 Tétel sorsz
33 Vámtarifaszám
34 Szárm. orsz. kódja
35 Bruttó tömeg (kg)
37 ELJÁRÁS
38 Nettó tömeg (kg)
39 Kontingens
40 Gyűjtő vámáru-nyilatkozat/előokmány
41 Kiegészítő mértékegység
44 Különleges megjegyzések/benyújtott okmányok/igazolások és engedélyek
K.M. kód
46 Statisztikai érték
47 Fizetendő terhek kiszámítása
Fajta
A kiszabás alapja
Tétel
Összeg
F.M.
Összesen:
48 Halasztott fizetés
49 Raktár megjelölése
B ADATOK KÖNYVELÉSI CÉLRA
50 Főkötelezett
Szám:
Aláírás:
C INDÍTÓ VÁMHIVATAL
51 Tervezett átlépteto vámhivatalok (és országok)
képviselője
Hely és dátum
52 Biztosíték nem érvényes
Kód
53 Rendeltetési vámhivatal (és ország)
D AZ INDÍTÓ VÁMHIVATAL ÁLTAL VÉGZETT ELLENŐRZÉS
Bélyegző:
54 Hely és dátum
Eredmény:
Alkalmazott zárak: darabszám:
azonosító jel:
Bemutatási határnap:
Aláírás:
A nyilatkozattevő/képviselő aláírása és neve:

▼C1

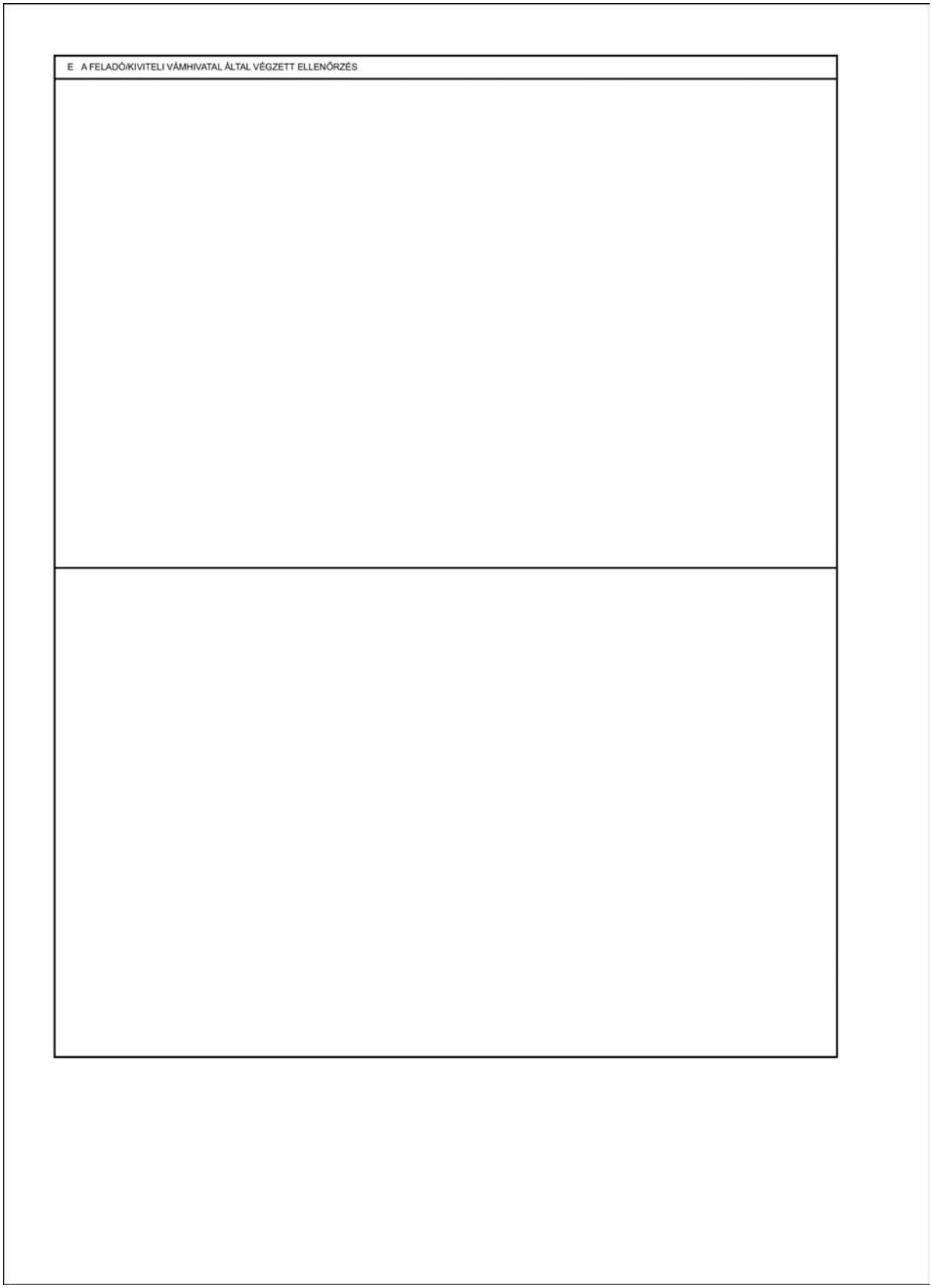

▼C1

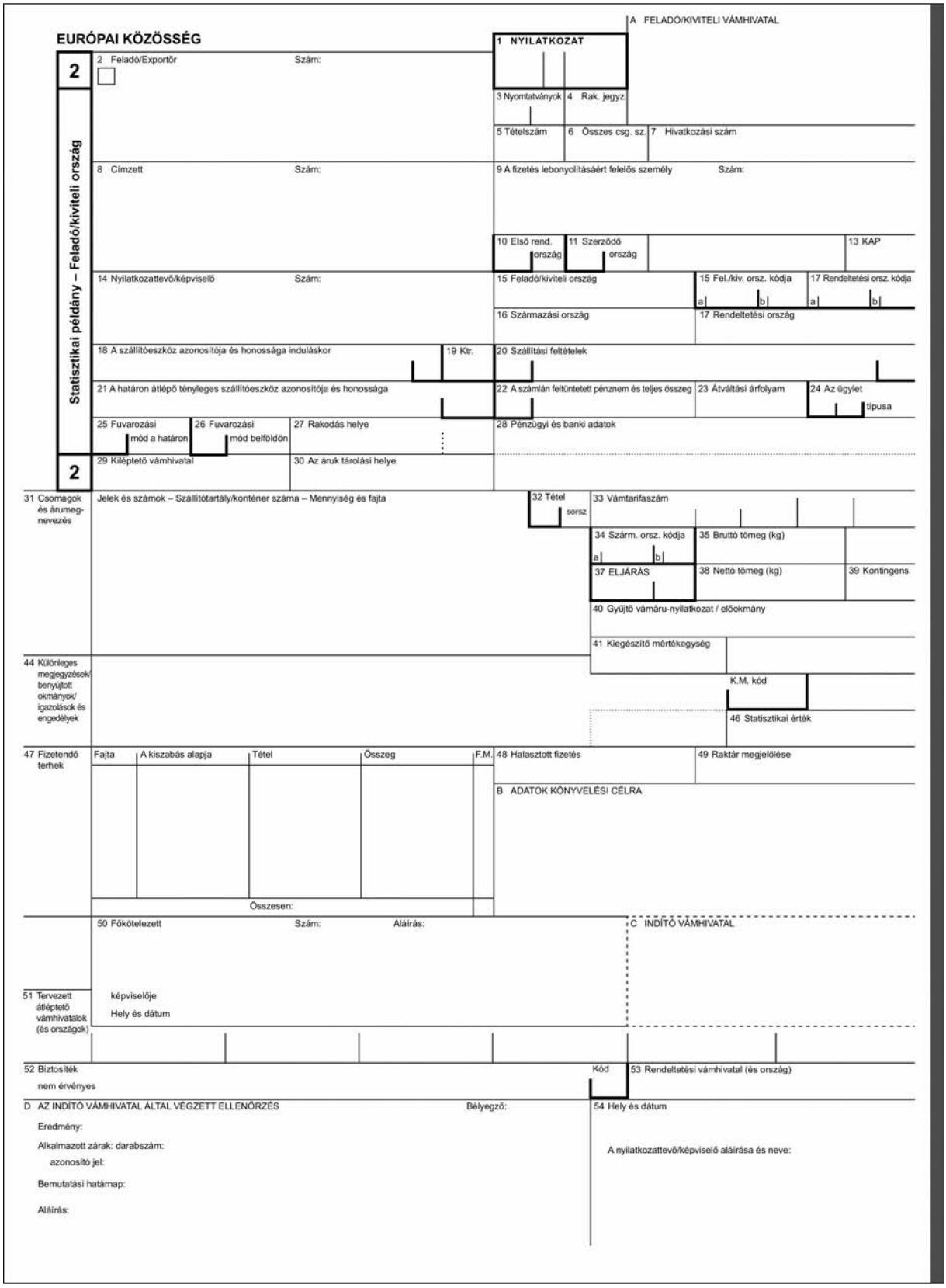
EURÓPAI KÖZÖSSÉG
A FELADÓ/KIVITELI VÁMHIVATAL
1 NYILATKOZAT
2 Feladó/Exportőr
Szám:
3 Nyomtatványok
4 Rak. jegyz.
5 Tételszám
6 Összes csg. sz.
7 Hivatkozási szám
8 Címzett
9 A fizetés lebonyolításáért felelős személy
10 Első rend. ország
11 Szerződő ország
13 KAP
14 Nyilatkozattevő/képviselő
15 Feladó/kiviteli ország
15 Fel./kiv. orsz. kódja
17 Rendeltetési orsz. kódja
16 Származási ország
17 Rendeltetési ország
18 A szállítóeszköz azonosítója és honossága induláskor
19 Ktr.
20 Szállítási feltételek
21 A határon átlépő tényleges szállítóeszköz azonosítója és honossága
22 A számlán feltüntetett pénznem és teljes összeg
23 Átváltási árfolyam
24 Az ügylet típusa
25 Fuvarozási mód a határon
26 Fuvarozási mód belföldön
27 Rakodás helye
28 Pénzügyi és banki adatok
Statisztikai példány – Feladó/kiviteli ország
2
29 Kiléptető vámhivatal
30 Az áruk tárolási helye
31 Csomagok és árumegnevezés
Jelek és számok – Szállítótartály/konténer száma – Mennyiség és fajta
32 Tétel sorsz
33 Vámtarifaszám
34 Szárm. orsz. kódja
35 Bruttó tömeg (kg)
37 ELJÁRÁS
38 Nettó tömeg (kg)
39 Kontingens
40 Gyűjtő vámáru-nyilatkozat / előokmány
41 Kiegészítő mértékegység
44 Különleges megjegyzések/benyújtott okmányok/igazolások és engedélyek
K.M. kód
46 Statisztikai érték
47 Fizetendő terhek
Fajta
A kiszabás alapja
Tétel
Összeg
F.M.
Összesen:
48 Halasztott fizetés
49 Raktár megjelölése
B ADATOK KÖNYVELÉSI CÉLRA
50 Főkötelezett
Szám:
Aláírás:
C INDÍTÓ VÁMHIVATAL
51 Tervezett átlépő vámhivatalok (és országok)
képviselője
Hely és dátum
52 Biztosíték
nem érvényes
Kód
53 Rendeltetési vámhivatal (és ország)
D AZ INDÍTÓ VÁMHIVATAL ÁLTAL VÉGZETT ELLENŐRZÉS
Bélyegző:
54 Hely és dátum
Eredmény:
Alkalmazott zárak: darabszám:
azonosító jel:
Bemutatási határnap:
Aláírás:
A nyilatkozattevő/képviselő aláírása és neve:

▼C1

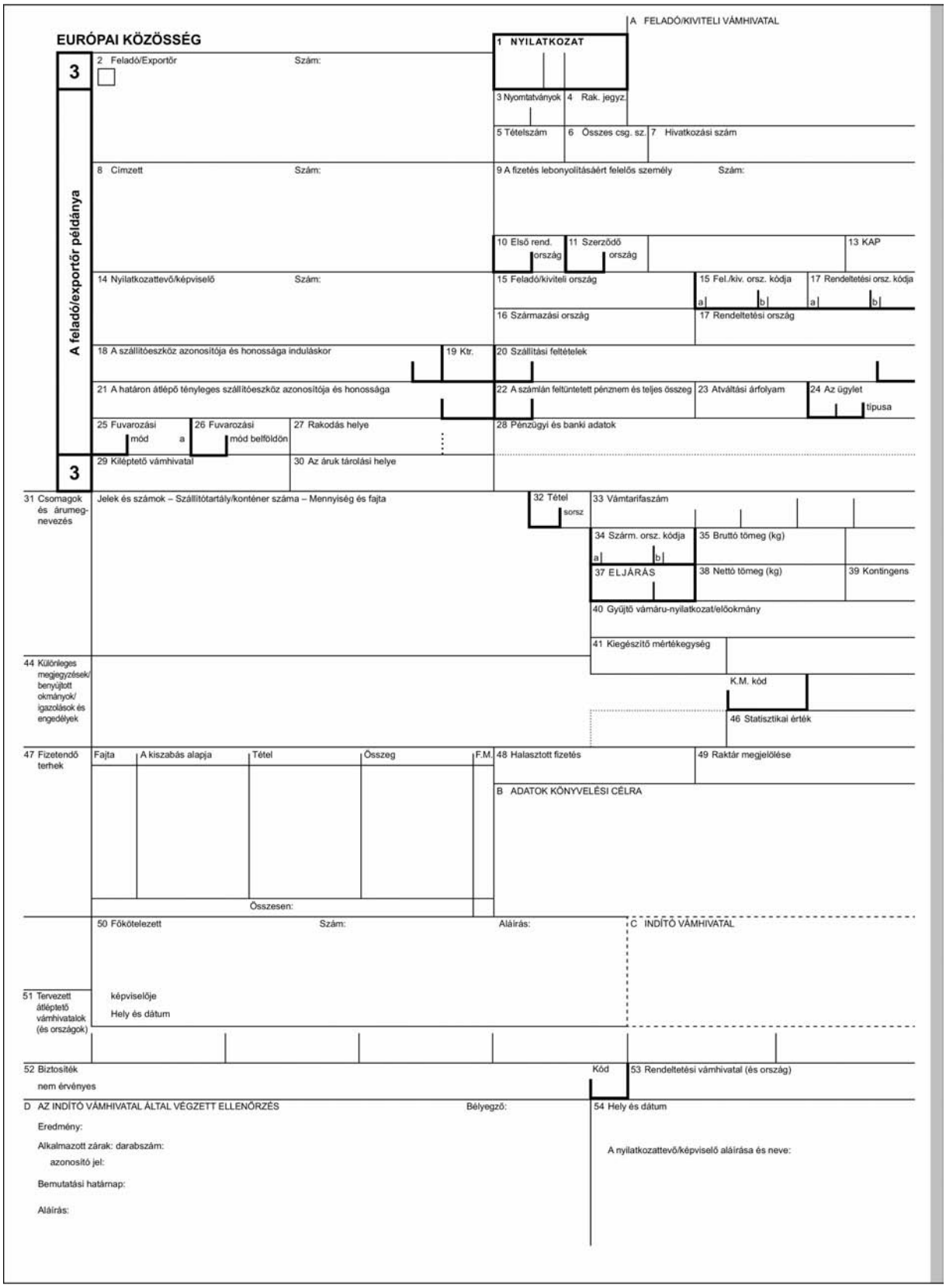
A FELADÓ/KIVITELI VÁMHIVATAL
EURÓPAI KÖZÖSSÉG
1 NYILATKOZAT
3
2 Feladó/Exportőr
Szám:
3 Nyomtatványok
4 Rak. jegyz.
5 Tételszám
6 Összes csg. sz.
7 Hivatkozási szám
A feladó/exportőr példánya
8 Címzett
Szám:
9 A fizetés lebonyolításáért felelős személy
Szám:
10 Első rend. ország
11 Szerződő ország
13 KAP
14 Nyilatkozattevő/képviselő
Szám:
15 Feladó/kiviteli ország
15 Fel./kiv. orsz. kódja
17 Rendeltetési orsz. kódja
16 Származási ország
17 Rendeltetési ország
18 A szállítóeszköz azonosítója és honossága induláskor
19 Ktr.
20 Szállítási feltételek
21 A határon átlépő tényleges szállítóeszköz azonosítója és honossága
22 A számlán feltüntetett pénznem és teljes összeg
23 Átváltási árfolyam
24 Az ügylet típusa
25 Fuvarozási mód
a
26 Fuvarozási mód belföldön
27 Rakodás helye
28 Pénzügyi és banki adatok
3
29 Kiléptető vámhivatal
30 Az áruk tárolási helye
31 Csomagok és árumegnevezés
Jelek és számok – Szállítótartály/konténer száma – Mennyiség és fajta
32 Tétel sorsz
33 Vámtarifaszám
34 Szárm. orsz. kódja
35 Bruttó tömeg (kg)
37 ELJÁRÁS
38 Nettó tömeg (kg)
39 Kontingens
40 Gyűjtő vámáru-nyilatkozat/előokmány
41 Kiegészítő mértékegység
44 Különleges megjegyzések/benyújtott okmányok/igazolások és engedélyek
K.M. kód
46 Statisztikai érték
47 Fizetendő terhek
Fajta
A kiszabás alapja
Tétel
Összeg
F.M.
Összesen:
48 Halasztott fizetés
49 Raktár megjelölése
B ADATOK KÖNYVELÉSI CÉLRA
50 Főkötelezett
Szám:
Aláírás:
C INDÍTÓ VÁMHIVATAL
51 Tervezett átlépteő vámhivatalok (és országok)
képviselője
Hely és dátum
52 Biztosíték
nem érvényes
Kód
53 Rendeltetési vámhivatal (és ország)
D AZ INDÍTÓ VÁMHIVATAL ÁLTAL VÉGZETT ELLENŐRZÉS
Bélyegző:
54 Hely és dátum
Eredmény:
Alkalmazott zárak: darabszám:
azonosító jel:
Bemutatási határnap:
Aláírás:
A nyilatkozattevő/képviselő aláírása és neve:

▼C1

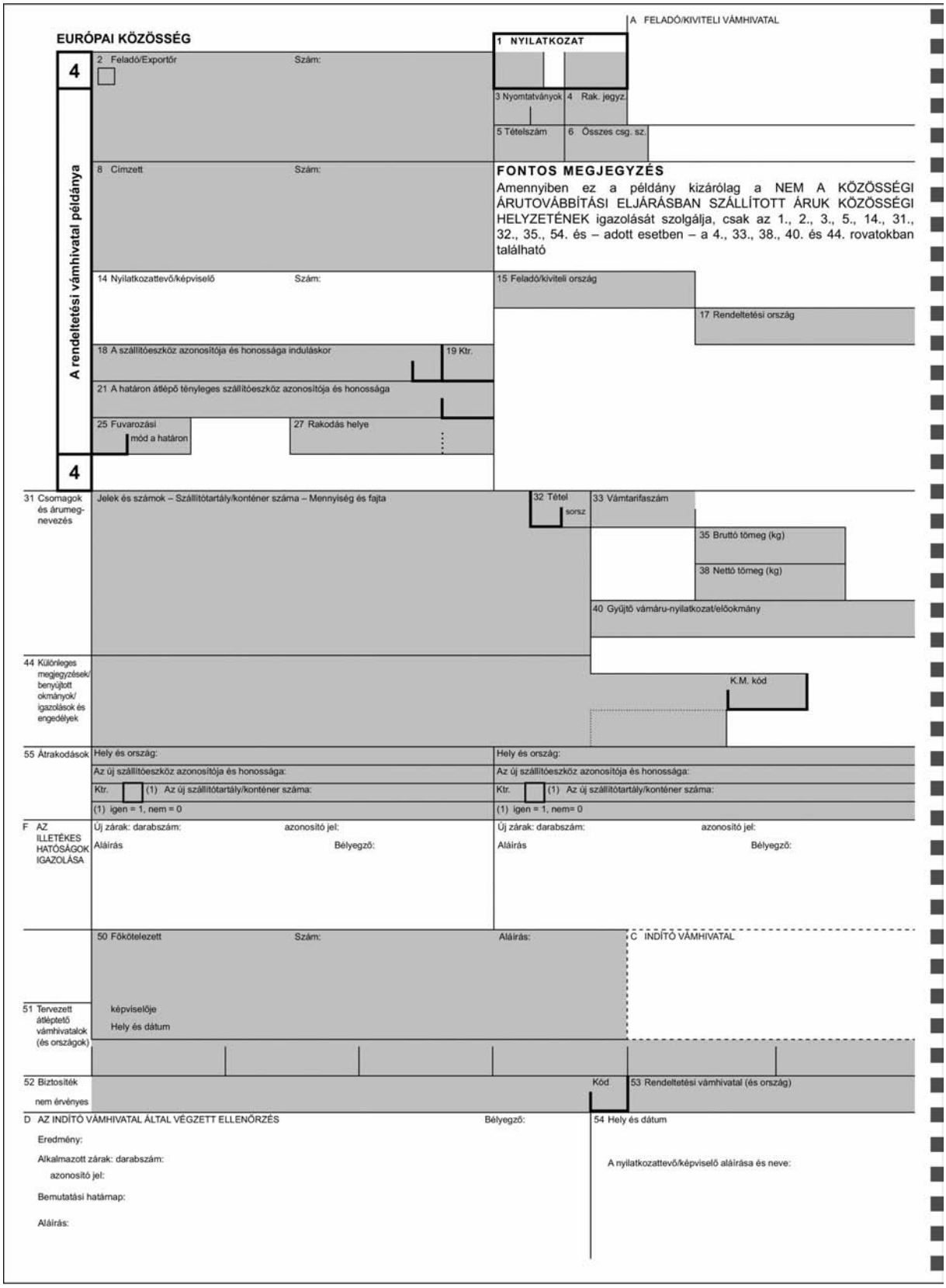
EURÓPAI KÖZÖSSÉG
A FELADÓ/KIVITELI VÁMHIVATAL
1 NYILATKOZAT
2 Feladó/Exportőr
Szám:
3 Nyomtatványok
4 Rak. jegyz.
5 Tételszám
6 Összes csg. sz.
8 Címzett
Szám:
FONTOS MEGJEGYZÉS
Amennyiben ez a példány kizárólag a NEM A KÖZÖSSÉGI ÁRUTOVÁBBÍTÁSI ELJÁRÁSBAN SZÁLLÍTOTT ÁRUK KÖZÖSSÉGI HELYZETÉNEK igazolását szolgálja, csak az 1., 2., 3., 5., 14., 31., 32., 35., 54. és – adott esetben – a 4., 33., 38., 40. és 44. rovatokban található
A rendeltetési vámhivatal példánya
4
14 Nyilatkozattevő/képviselő
Szám:
15 Feladó/kiviteli ország
17 Rendeltetési ország
18 A szállítóeszköz azonosítója és honossága induláskor
19 Ktr.
21 A határon átlépő tényleges szállítóeszköz azonosítója és honossága
25 Fuvarozási mód a határon
27 Rakodás helye
4
31 Csomagok és árumegnevezés
Jelek és számok – Szállítótartály/konténer száma – Mennyiség és fajta
32 Tétel sorsz
33 Vámtarifaszám
35 Bruttó tömeg (kg)
38 Nettó tömeg (kg)
40 Gyűjtő vámáru-nyilatkozat/előokmány
44 Különleges megjegyzések/benyújtott okmányok/igazolások és engedélyek
K.M. kód
55 Átrakodások
Hely és ország:
Az új szállítóeszköz azonosítója és honossága:
Ktr. (1) Az új szállítótartály/konténer száma:
(1) igen = 1, nem = 0
Hely és ország:
Az új szállítóeszköz azonosítója és honossága:
Ktr. (1) Az új szállítótartály/konténer száma:
(1) igen = 1, nem= 0
F AZ ILLETÉKES HATÓSÁGOK IGAZOLÁSA
Új zárak: darabszám:
azonosító jel:
Aláírás
Bélyegző:
Új zárak: darabszám:
azonosító jel:
Aláírás
Bélyegző:
50 Főkötelezett
Szám:
Aláírás:
képviselője
Hely és dátum
C INDÍTÓ VÁMHIVATAL
51 Tervezett átlépteő vámhivatalok (és országok)
52 Biztosíték nem érvényes
Kód
53 Rendeltetési vámhivatal (és ország)
D AZ INDÍTÓ VÁMHIVATAL ÁLTAL VÉGZETT ELLENŐRZÉS
Bélyegző:
Eredmény:
Alkalmazott zárak: darabszám:
azonosító jel:
Bemutatási határnap:
Aláírás:
54 Hely és dátum
A nyilatkozattevő/képviselő aláírása és neve:

▼C1

56 A szállítás alatt előforduló egyéb események

Részletek és foganatosított intézkedések

G AZ ILLETÉKES HATÓSÁGOK IGAZOLÁSA

H UTÓLAGOS ELLENŐRZÉS (Amennyiben ez a példány az áruk közösségi helyzetének igazolására szolgál)

UTÓLAGOS ELLENŐRZÉS IRÁNTI MEGKERESÉS

Kérjük ezen okmány hitelességének és a benne foglalt adatok helyességének ellenőrzését.

Hely és dátum:

Aláírás: Bélyegző:

AZ UTÓLAGOS ELLENŐRZÉS EREDMÉNYE

Ez az okmány (1)

☐ a megjelölt vámhivatal igazolását megkapta és a benne foglalt információk megfelelnek a valóságnak.

☐ nem felel meg a hitelességre és szabályszerűségre vonatkozó követelményeknek (lásd az alábbi megjegyzéseket)

Hely és dátum:

Aláírás: Bélyegző:

Megjegyzések

(1) A megfelelőt jelölje „X"-szel.

I A RENDELTETÉSI VÁMHIVATAL ÁLTAL VÉGZETT ELLENŐRZÉS (KÖZÖSSÉGI ÁRUTOVÁBBÍTÁS)

Érkezés időpontja:

A zárak ellenőrzése:

Megjegyzések:

Az 5. számú példány visszaküldésre került

-án/én (dátum)

az alábbi nyilvántartási

számon:

Aláírás: Bélyegző:

▼C1

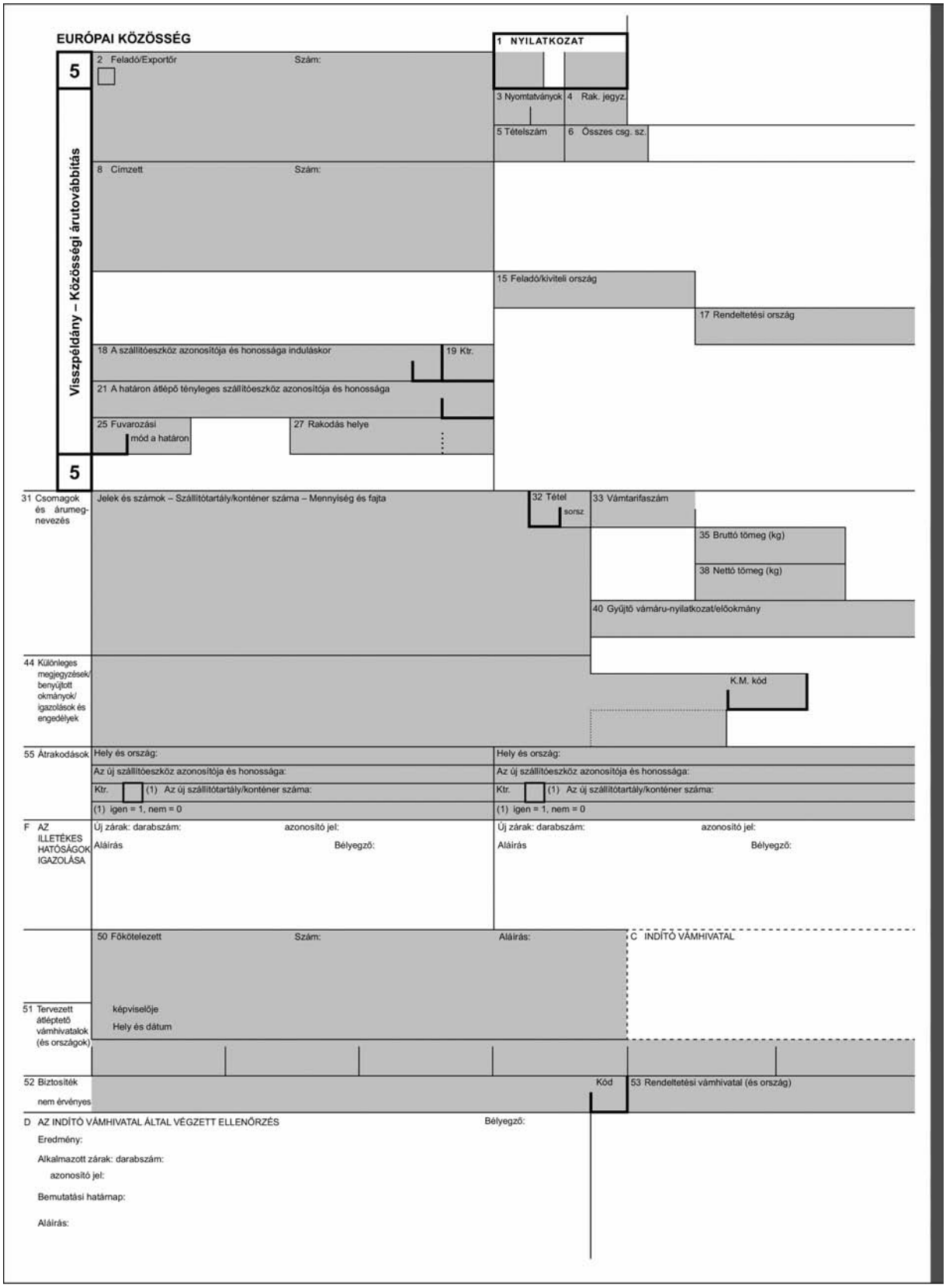
EURÓPAI KÖZÖSSÉG
1 NYILATKOZAT
5
2 Feladó/Exportőr
Szám:
3 Nyomtatványok
4 Rak. jegyz.
5 Tételszám
6 Összes csg. sz.
8 Címzett
Szám:
Visszpéldány – Közösségi árutovábbítás
15 Feladó/kiviteli ország
17 Rendeltetési ország
18 A szállítóeszköz azonosítója és honossága induláskor
19 Ktr.
21 A határon átlépő tényleges szállítóeszköz azonosítója és honossága
25 Fuvarozási mód a határon
27 Rakodás helye
5
31 Csomagok és árumegnevezés
Jelek és számok – Szállítótartály/konténer száma – Mennyiség és fajta
32 Tétel sorsz
33 Vámtarifaszám
35 Bruttó tömeg (kg)
38 Nettó tömeg (kg)
40 Gyűjtő vámáru-nyilatkozat/előokmány
44 Különleges megjegyzések/benyújtott okmányok/igazolások és engedélyek
K.M. kód
55 Átrakodások
Hely és ország:
Az új szállítóeszköz azonosítója és honossága:
Ktr.
(1) Az új szállítótartály/konténer száma:
(1) igen = 1, nem = 0
Hely és ország:
Az új szállítóeszköz azonosítója és honossága:
Ktr.
(1) Az új szállítótartály/konténer száma:
(1) igen = 1, nem = 0
F AZ ILLETÉKES HATÓSÁGOK IGAZOLÁSA
Új zárak: darabszám:
azonosító jel:
Aláírás
Bélyegző:
Új zárak: darabszám:
azonosító jel:
Aláírás
Bélyegző:
50 Főkötelezett
Szám:
Aláírás:
képviselője
Hely és dátum
C INDÍTÓ VÁMHIVATAL
51 Tervezett átléptető vámhivatalok (és országok)
52 Biztosíték nem érvényes
Kód
53 Rendeltetési vámhivatal (és ország)
D AZ INDÍTÓ VÁMHIVATAL ÁLTAL VÉGZETT ELLENŐRZÉS
Bélyegző:
Eredmény:
Alkalmazott zárak: darabszám:
azonosító jel:
Bemutatási határnap:
Aláírás:

▼C1

56 A szállítás alatt előforduló egyéb események Részletek és foganatosított intézkedések	G AZ ILLETÉKES HATÓSÁGOK IGAZOLÁSA

I A RENDELTETÉSI VÁMHIVATAL ÁLTAL VÉGZETT ELLENŐRZÉS (KÖZÖSSÉGI ÁRUTOVÁBBÍTÁS)	
Érkezés időpontja: A zárak ellenőrzése: Megjegyzések:	Az 5. számú példány visszaküldésre került -án/én (dátum) az alábbi nyilvántartási számon: Aláírás: Bélyegző:

KÖZÖSSÉGI ÁRUTOVÁBBÍTÁS – MEGÉRKEZÉSI IGAZOLÁS (A rendeltetési vámhivatalnál történő bemutatást megelőzően az érintett személy tölti ki)

Igazolom, hogy a(z) .....okmány, amelyet a ..... A rendeltetési vámhivatal bélyegzője:

vámhivatal (neve és országa) ..... szám alatt bocsátott ki, benyújtásra került, és ez ideig szabálytalanságot nem állapítottak meg azzal a szállítmánnyal kapcsolatban, amelyre az okmány vonatkozik.

dátum: Aláírás:

▼C1

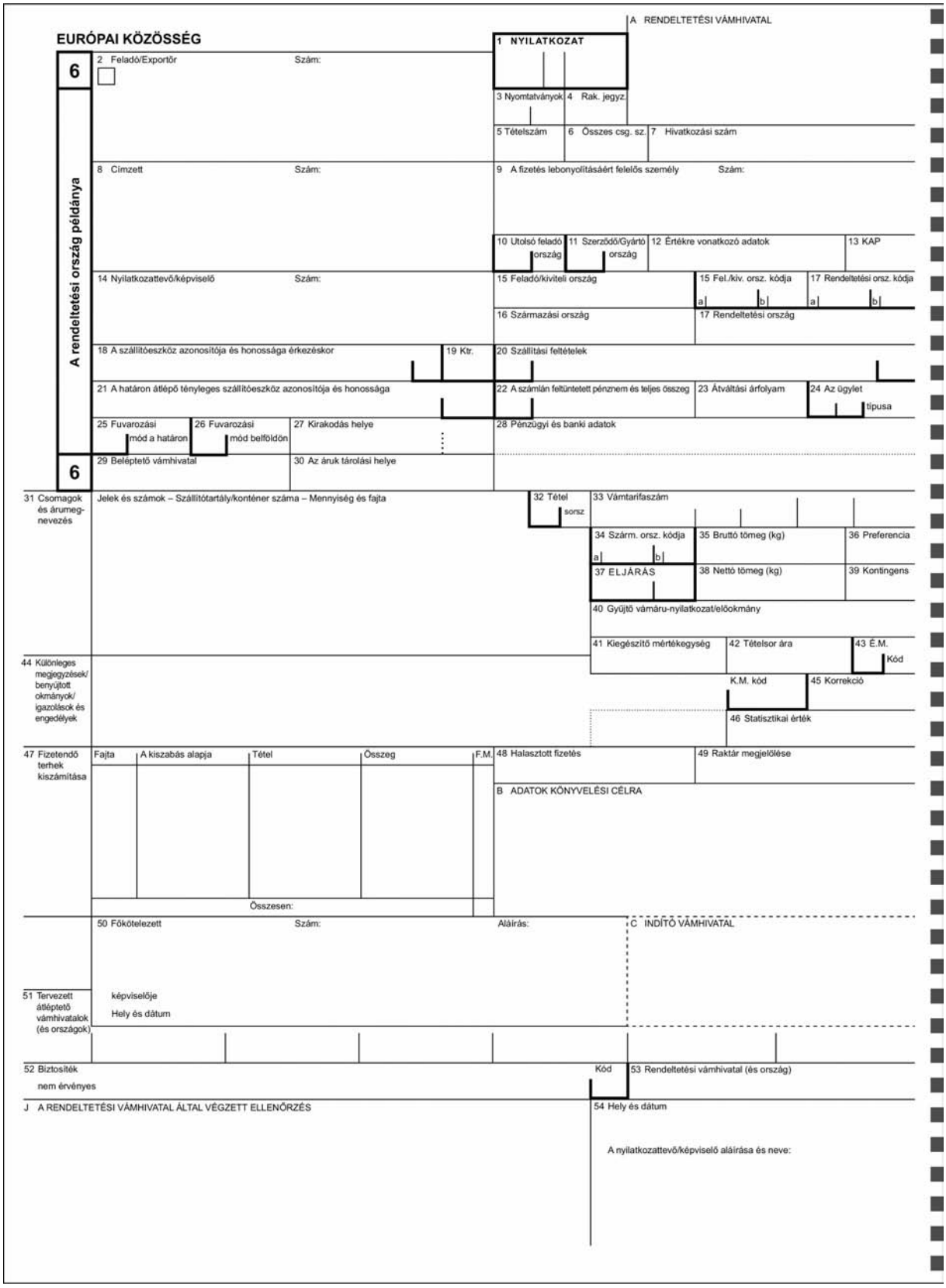
EURÓPAI KÖZÖSSÉG
A RENDELTETÉSI VÁMHIVATAL
1 NYILATKOZAT
A rendeltetési ország példánya
6
2 Feladó/Exportőr
Szám:
3 Nyomtatványok
4 Rak. jegyz.
5 Tételszám
6 Összes csg. sz.
7 Hivatkozási szám
8 Címzett
Szám:
9 A fizetés lebonyolításáért felelős személy
Szám:
10 Utolsó feladó ország
11 Szerződő/Gyártó ország
12 Értékre vonatkozó adatok
13 KAP
14 Nyilatkozattevő/képviselő
Szám:
15 Feladó/kiviteli ország
15 Fel./kiv. orsz. kódja
17 Rendeltetési orsz. kódja
16 Származási ország
17 Rendeltetési ország
18 A szállítóeszköz azonosítója és honossága érkezéskor
19 Ktr.
20 Szállítási feltételek
21 A határon átlépő tényleges szállítóeszköz azonosítója és honossága
22 A számlán feltüntetett pénznem és teljes összeg
23 Átváltási árfolyam
24 Az ügylet típusa
25 Fuvarozási mód a határon
26 Fuvarozási mód belföldön
27 Kirakodás helye
28 Pénzügyi és banki adatok
6
29 Beléptető vámhivatal
30 Az áruk tárolási helye
31 Csomagok és árumegnevezés
Jelek és számok – Szállítótartály/konténer száma – Mennyiség és fajta
32 Tétel sorsz.
33 Vámtarifaszám
34 Szárm. orsz. kódja
35 Bruttó tömeg (kg)
36 Preferencia
37 ELJÁRÁS
38 Nettó tömeg (kg)
39 Kontingens
40 Gyűjtő vámáru-nyilatkozat/előokmány
41 Kiegészítő mértékegység
42 Tételsor ára
43 É.M. Kód
44 Különleges megjegyzések/benyújtott okmányok/igazolások és engedélyek
K.M. kód
45 Korrekció
46 Statisztikai érték
47 Fizetendő terhek kiszámítása
Fajta
A kiszabás alapja
Tétel
Összeg
F.M.
Összesen:
48 Halasztott fizetés
49 Raktár megjelölése
B ADATOK KÖNYVELÉSI CÉLRA
50 Főkötelezett
Szám:
Aláírás:
C INDÍTÓ VÁMHIVATAL
51 Tervezett átlépteto vámhivatalok (és országok)
képviselője
Hely és dátum
52 Biztosíték
nem érvényes
Kód
53 Rendeltetési vámhivatal (és ország)
J A RENDELTETÉSI VÁMHIVATAL ÁLTAL VÉGZETT ELLENŐRZÉS
54 Hely és dátum
A nyilatkozattevő/képviselő aláírása és neve:

▼C1

J A RENDELTETÉSI VÁMHIVATAL ÁLTAL VÉGZETT ELLENŐRZÉS

▼C1

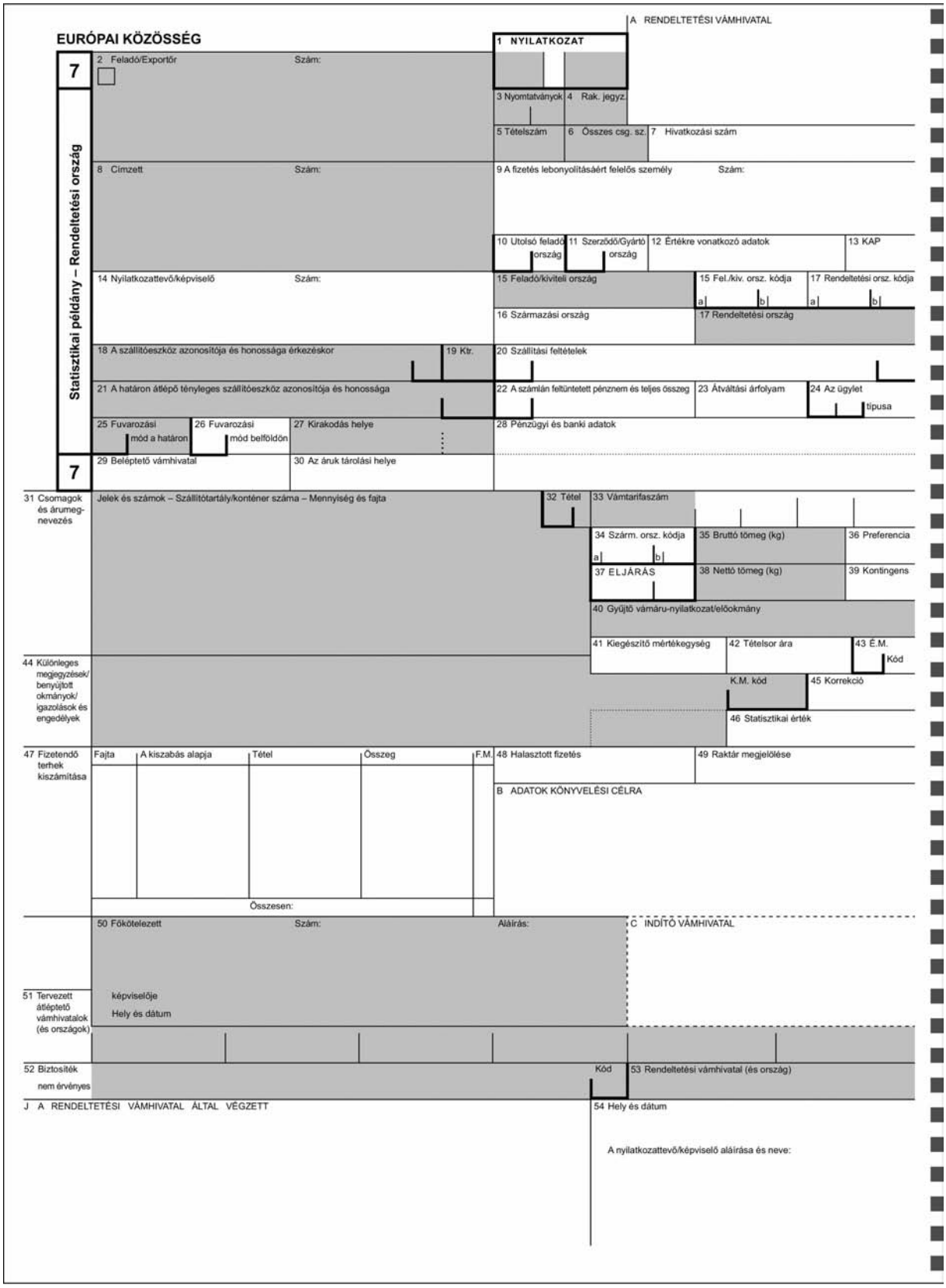
EURÓPAI KÖZÖSSÉG
A RENDELTETÉSI VÁMHIVATAL
1 NYILATKOZAT
7
Statisztikai példány – Rendeltetési ország
2 Feladó/Exportőr
Szám:
3 Nyomtatványok
4 Rak. jegyz.
5 Tételszám
6 Összes csg. sz.
7 Hivatkozási szám
8 Címzett
Szám:
9 A fizetés lebonyolításáért felelős személy
Szám:
10 Utolsó feladó ország
11 Szerződő/Gyártó ország
12 Értékre vonatkozó adatok
13 KAP
14 Nyilatkozattevő/képviselő
Szám:
15 Feladó/kiviteli ország
15 Fel./kiv. orsz. kódja
17 Rendeltetési orsz. kódja
16 Származási ország
17 Rendeltetési ország
18 A szállítóeszköz azonosítója és honossága érkezéskor
19 Ktr.
20 Szállítási feltételek
21 A határon átlépő tényleges szállítóeszköz azonosítója és honossága
22 A számlán feltüntetett pénznem és teljes összeg
23 Átváltási árfolyam
24 Az ügylet típusa
25 Fuvarozási mód a határon
26 Fuvarozási mód belföldön
27 Kirakodás helye
28 Pénzügyi és banki adatok
7
29 Beléptető vámhivatal
30 Az áruk tárolási helye
31 Csomagok és árumegnevezés
Jelek és számok – Szállítótartály/konténer száma – Mennyiség és fajta
32 Tétel
33 Vámtarifaszám
34 Szárm. orsz. kódja
35 Bruttó tömeg (kg)
36 Preferencia
37 ELJÁRÁS
38 Nettó tömeg (kg)
39 Kontingens
40 Gyűjtő vámáru-nyilatkozat/előokmány
41 Kiegészítő mértékegység
42 Tételsor ára
43 É.M. Kód
44 Különleges megjegyzések/benyújtott okmányok/igazolások és engedélyek
K.M. kód
45 Korrekció
46 Statisztikai érték
47 Fizetendő terhek kiszámítása
Fajta
A kiszabás alapja
Tétel
Összeg
F.M.
Összesen:
48 Halasztott fizetés
49 Raktár megjelölése
B ADATOK KÖNYVELÉSI CÉLRA
50 Főkötelezett
Szám:
Aláírás:
C INDÍTÓ VÁMHIVATAL
51 Tervezett átlépteő vámhivatalok (és országok)
képviselője
Hely és dátum
52 Biztosíték nem érvényes
Kód
53 Rendeltetési vámhivatal (és ország)
J A RENDELTETÉSI VÁMHIVATAL ÁLTAL VÉGZETT
54 Hely és dátum
A nyilatkozattevő/képviselő aláírása és neve:

▼C1

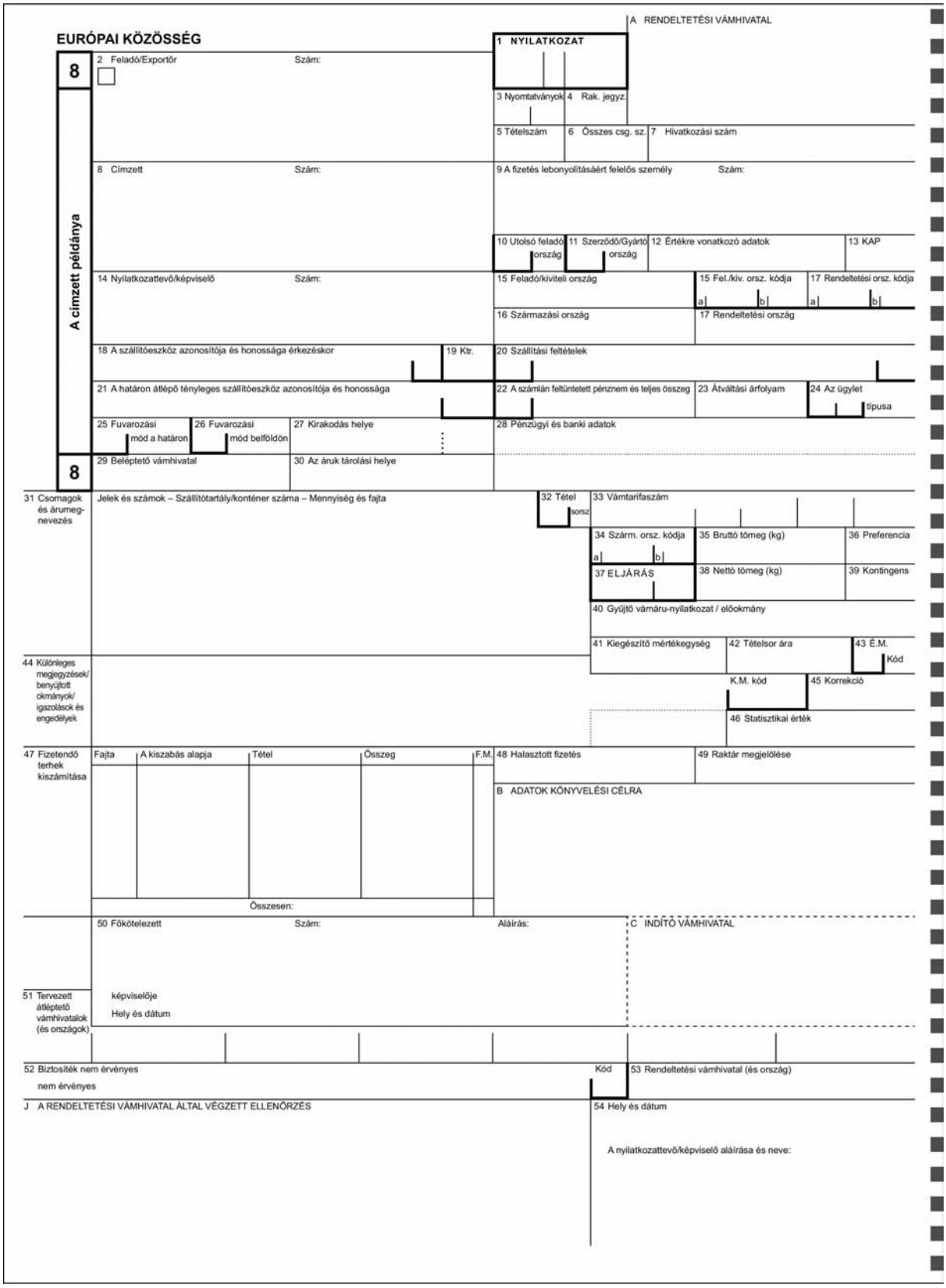
EURÓPAI KÖZÖSSÉG
A RENDELTETÉSI VÁMHIVATAL
1 NYILATKOZAT
8
2 Feladó/Exportőr
Szám:
3 Nyomtatványok
4 Rak. jegyz.
5 Tételszám
6 Összes csg. sz.
7 Hivatkozási szám
A címzett példánya
8 Címzett
Szám:
9 A fizetés lebonyolításáért felelős személy
Szám:
10 Utolsó feladó ország
11 Szerződő/Gyártó ország
12 Értékre vonatkozó adatok
13 KAP
14 Nyilatkozattevő/képviselő
Szám:
15 Feladó/kiviteli ország
15 Fel./kiv. orsz. kódja
17 Rendeltetési orsz. kódja
16 Származási ország
17 Rendeltetési ország
18 A szállítóeszköz azonosítója és honossága érkezéskor
19 Ktr.
20 Szállítási feltételek
21 A határon átlépő tényleges szállítóeszköz azonosítója és honossága
22 A számlán feltüntetett pénznem és teljes összeg
23 Átváltási árfolyam
24 Az ügylet típusa
25 Fuvarozási mód a határon
26 Fuvarozási mód belföldön
27 Kirakodás helye
28 Pénzügyi és banki adatok
8
29 Beléptető vámhivatal
30 Az áruk tárolási helye
31 Csomagok és árumegnevezés
Jelek és számok – Szállítótartály/konténer száma – Mennyiség és fajta
32 Tétel sorsz
33 Vámtarifaszám
34 Szárm. orsz. kódja
35 Bruttó tömeg (kg)
36 Preferencia
37 ELJÁRÁS
38 Nettó tömeg (kg)
39 Kontingens
40 Gyűjtő vámáru-nyilatkozat / előokmány
41 Kiegészítő mértékegység
42 Tételsor ára
43 É.M. Kód
K.M. kód
45 Korrekció
46 Statisztikai érték
44 Különleges megjegyzések/benyújtott okmányok/igazolások és engedélyek
47 Fizetendő terhek kiszámítása
Fajta
A kiszabás alapja
Tétel
Összeg
F.M.
Összesen:
48 Halasztott fizetés
49 Raktár megjelölése
B ADATOK KÖNYVELÉSI CÉLRA
50 Főkötelezett
Szám:
Aláírás:
C INDÍTÓ VÁMHIVATAL
51 Tervezett átlépteő vámhivatalok (és országok)
képviselője
Hely és dátum
52 Biztosíték nem érvényes
nem érvényes
Kód
53 Rendeltetési vámhivatal (és ország)
J A RENDELTETÉSI VÁMHIVATAL ÁLTAL VÉGZETT ELLENŐRZÉS
54 Hely és dátum
A nyilatkozattevő/képviselő aláírása és neve:

▼B

32. MELLÉKLET ([1])

AZ EGYSÉGES VÁMOKMÁNY MINTÁJA A NYILATKOZATOK FELDOLGOZÁSÁRA SZOLGÁLÓ SZÁMÍTÓGÉPES ADATFELDOLGOZÓ RENDSZERREL VALÓ NYOMTATÁS CÉLJÁRA (KÉT, EGYENKÉNT NÉGYPÉLDÁNYOS OKMÁNYGARNITÚRA)

([1]) A nyomtatványok műszaki jellemzőire, így különösen a méretükre vonatkozó előírásokat a 215. cikk tartalmazza.

▼C1

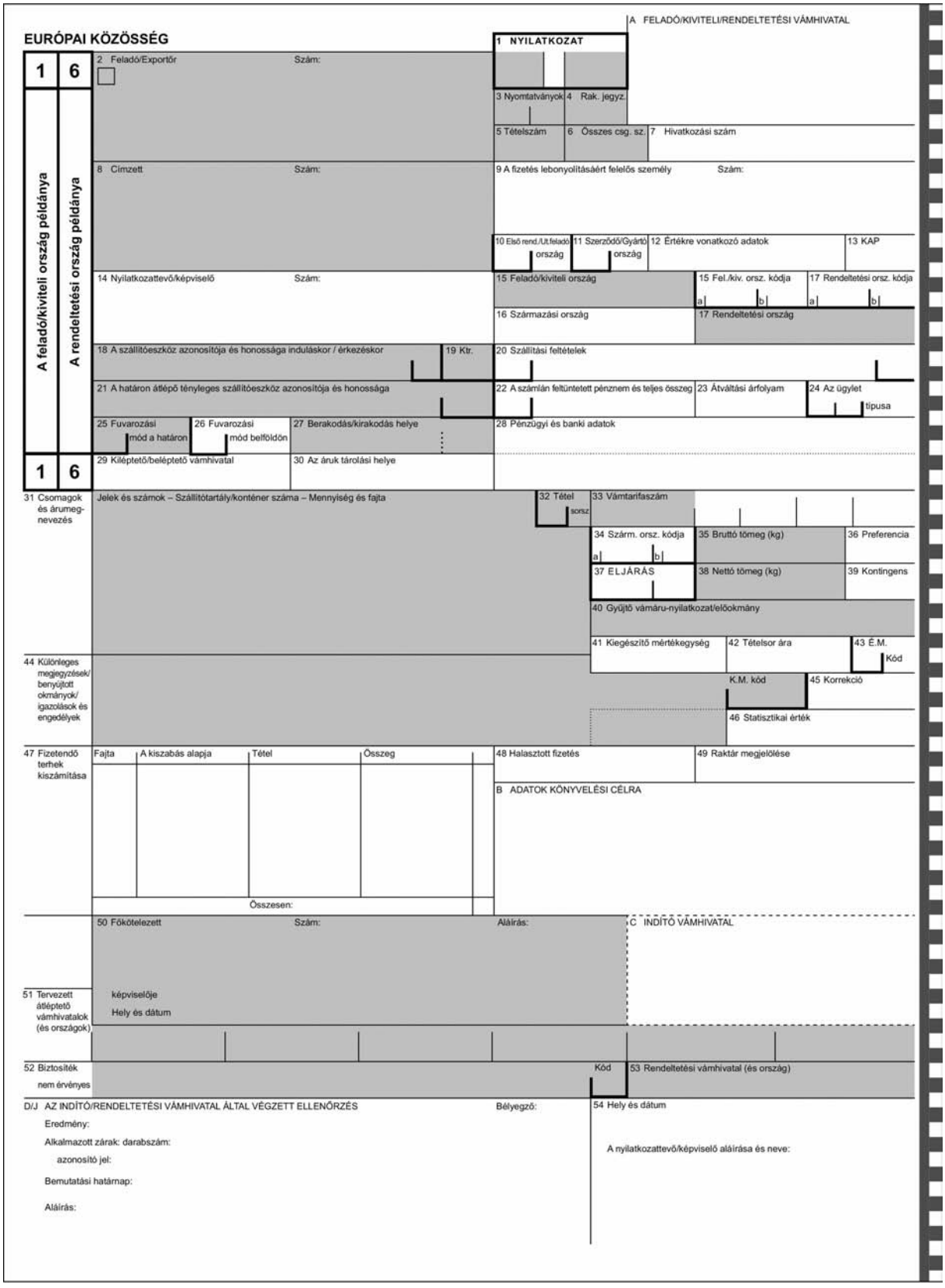
EURÓPAI KÖZÖSSÉG
A FELADÓ/KIVITELI/RENDELTETÉSI VÁMHIVATAL
1 NYILATKOZAT
A feladó/kiviteli ország példánya
A rendeltetési ország példánya
2 Feladó/Exportőr
Szám:
3 Nyomtatványok
4 Rak. jegyz.
5 Tételszám
6 Összes csg. sz.
7 Hivatkozási szám
8 Címzett
9 A fizetés lebonyolításáért felelős személy
10 Első rend./Ut.feladó
11 Szerződő/Gyártó
12 Értékre vonatkozó adatok
13 KAP
14 Nyilatkozattevő/képviselő
15 Feladó/kiviteli ország
15 Fel./kiv. orsz. kódja
17 Rendeltetési orsz. kódja
16 Származási ország
17 Rendeltetési ország
18 A szállítóeszköz azonosítója és honossága induláskor / érkezéskor
19 Ktr.
20 Szállítási feltételek
21 A határon átlépő tényleges szállítóeszköz azonosítója és honossága
22 A számlán feltüntetett pénznem és teljes összeg
23 Átváltási árfolyam
24 Az ügylet típusa
25 Fuvarozási mód a határon
26 Fuvarozási mód belföldön
27 Berakodás/kirakodás helye
28 Pénzügyi és banki adatok
29 Kiléptető/beléptető vámhivatal
30 Az áruk tárolási helye
31 Csomagok és árumegnevezés
Jelek és számok – Szállítótartály/konténer száma – Mennyiség és fajta
32 Tétel sorsz.
33 Vámtarifaszám
34 Szárm. orsz. kódja
35 Bruttó tömeg (kg)
36 Preferencia
37 ELJÁRÁS
38 Nettó tömeg (kg)
39 Kontingens
40 Gyűjtő vámáru-nyilatkozat/előokmány
41 Kiegészítő mértékegység
42 Tételsor ára
43 É.M. Kód
K.M. kód
45 Korrekció
44 Különleges megjegyzések/benyújtott okmányok/igazolások és engedélyek
46 Statisztikai érték
47 Fizetendő terhek kiszámítása
Fajta
A kiszabás alapja
Tétel
Összeg
Összesen:
48 Halasztott fizetés
49 Raktár megjelölése
B ADATOK KÖNYVELÉSI CÉLRA
50 Főkötelezett
Szám:
Aláírás:
C INDÍTÓ VÁMHIVATAL
51 Tervezett átléptető vámhivatalok (és országok)
képviselője
Hely és dátum
52 Biztosíték nem érvényes
Kód
53 Rendeltetési vámhivatal (és ország)
D/J AZ INDÍTÓ/RENDELTETÉSI VÁMHIVATAL ÁLTAL VÉGZETT ELLENŐRZÉS
Bélyegző:
54 Hely és dátum
Eredmény:
Alkalmazott zárak: darabszám:
azonosító jel:
Bemutatási határnap:
Aláírás:
A nyilatkozattevő/képviselő aláírása és neve:

▼C1

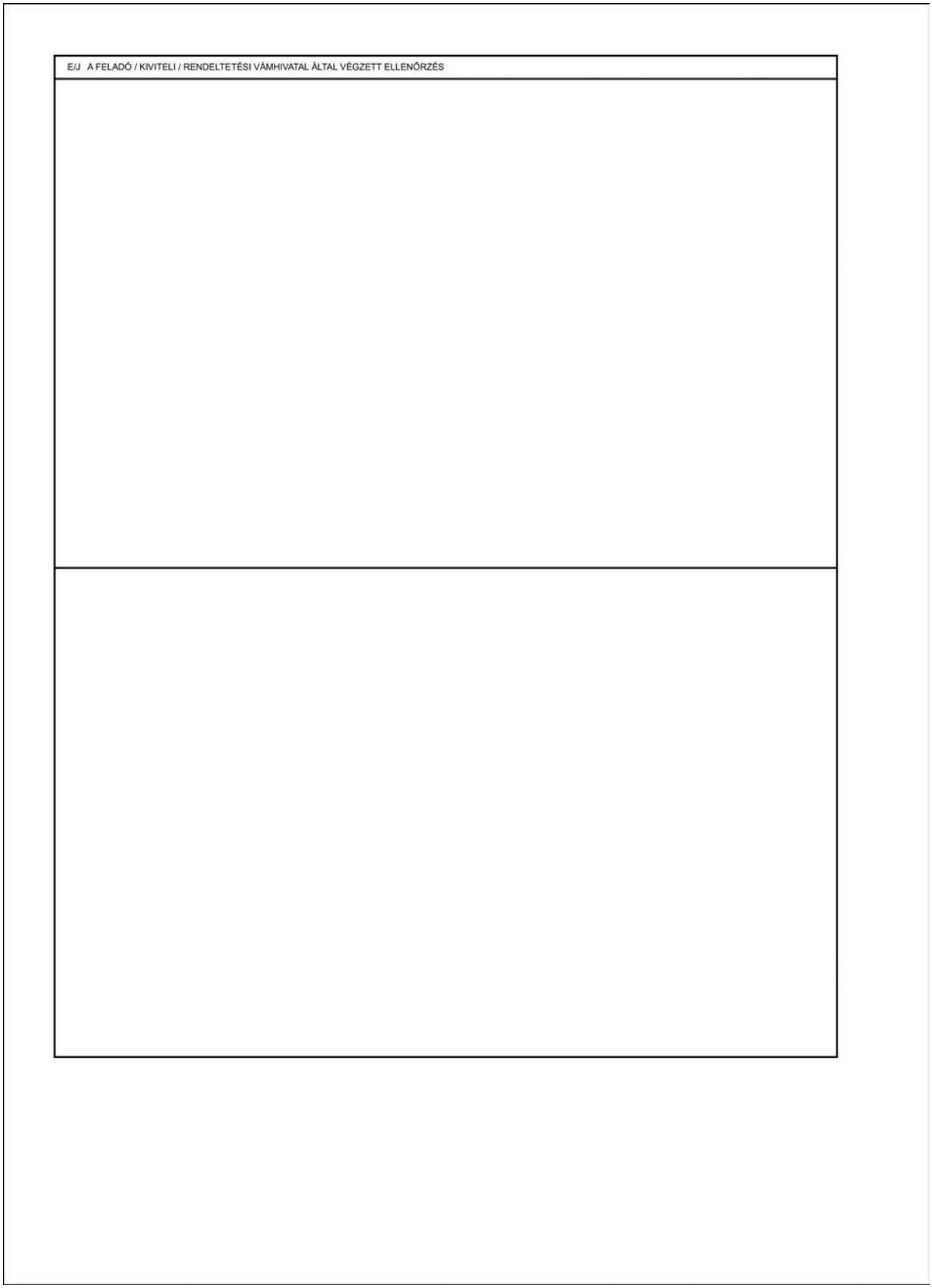
E/J A FELADÓ / KIVITELI / RENDELTETÉSI VÁMHIVATAL ÁLTAL VÉGZETT ELLENŐRZÉS

▼C1

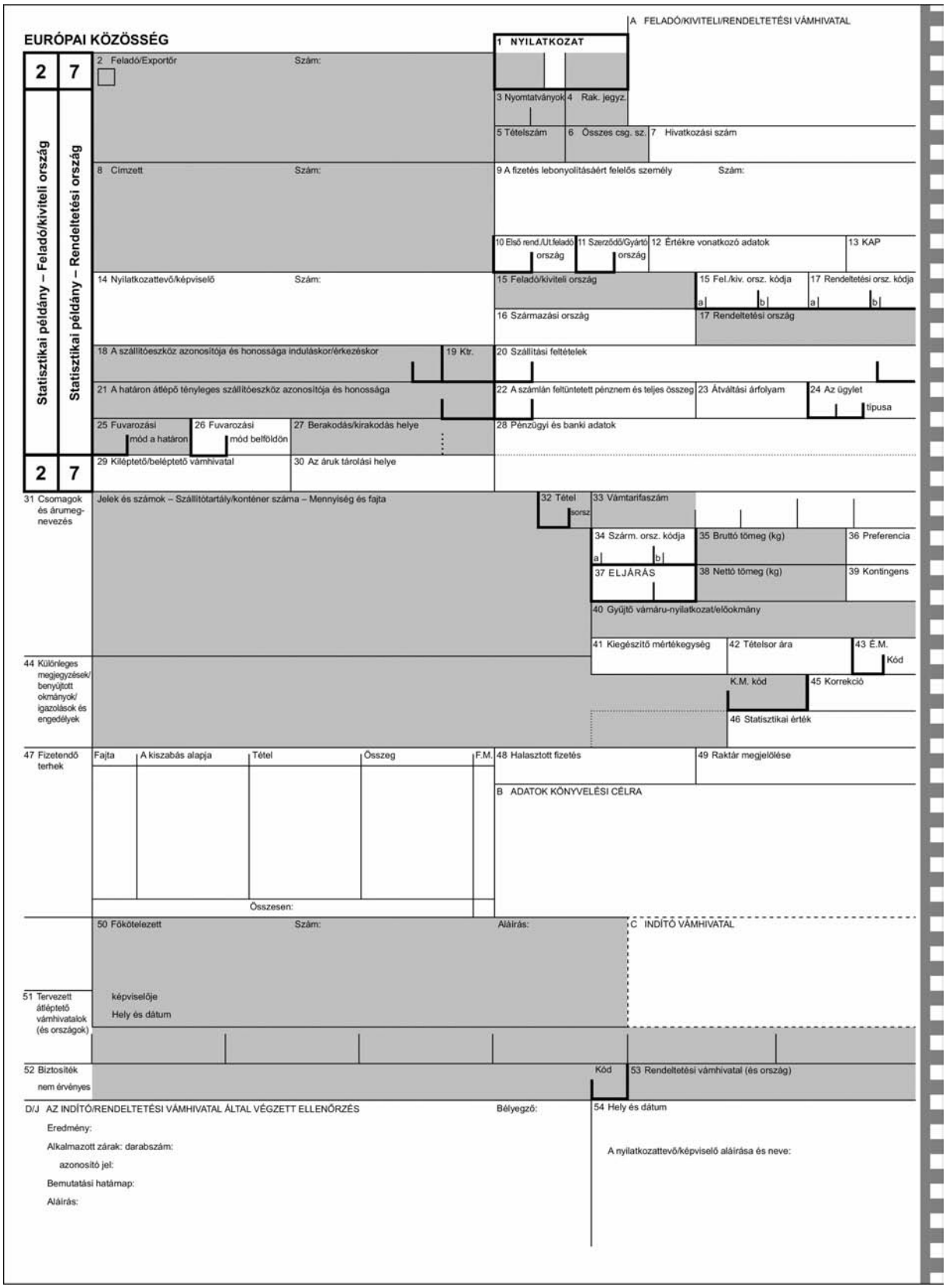
EURÓPAI KÖZÖSSÉG
A FELADÓ/KIVITELI/RENDELTETÉSI VÁMHIVATAL
1 NYILATKOZAT
2 7
Statisztikai példány – Feladó/kiviteli ország
Statisztikai példány – Rendeltetési ország
2 Feladó/Exportőr
Szám:
3 Nyomtatványok
4 Rak. jegyz.
5 Tételszám
6 Összes csg. sz.
7 Hivatkozási szám
8 Címzett
9 A fizetés lebonyolításáért felelős személy
10 Első rend./Ut.feladó
11 Szerződő/Gyártó
12 Értékre vonatkozó adatok
13 KAP
14 Nyilatkozattevő/képviselő
15 Feladó/kiviteli ország
15 Fel./kiv. orsz. kódja
17 Rendeltetési orsz. kódja
16 Származási ország
17 Rendeltetési ország
18 A szállítóeszköz azonosítója és honossága induláskor/érkezéskor
19 Ktr.
20 Szállítási feltételek
21 A határon átlépő tényleges szállítóeszköz azonosítója és honossága
22 A számlán feltüntetett pénznem és teljes összeg
23 Átváltási árfolyam
24 Az ügylet típusa
25 Fuvarozási mód a határon
26 Fuvarozási mód belföldön
27 Berakodás/kirakodás helye
28 Pénzügyi és banki adatok
29 Kiléptető/beléptető vámhivatal
30 Az áruk tárolási helye
31 Csomagok és árumegnevezés
Jelek és számok – Szállítótartály/konténer száma – Mennyiség és fajta
32 Tétel sorsz.
33 Vámtarifaszám
34 Szárm. orsz. kódja
35 Bruttó tömeg (kg)
36 Preferencia
37 ELJÁRÁS
38 Nettó tömeg (kg)
39 Kontingens
40 Gyűjtő vámáru-nyilatkozat/előokmány
41 Kiegészítő mértékegység
42 Tételsor ára
43 É.M. Kód
44 Különleges megjegyzések/benyújtott okmányok/igazolások és engedélyek
K.M. kód
45 Korrekció
46 Statisztikai érték
47 Fizetendő terhek
Fajta
A kiszabás alapja
Tétel
Összeg
F.M.
Összesen:
48 Halasztott fizetés
49 Raktár megjelölése
B ADATOK KÖNYVELÉSI CÉLRA
50 Főkötelezett
Szám:
Aláírás:
C INDÍTÓ VÁMHIVATAL
51 Tervezett átléptető vámhivatalok (és országok)
képviselője
Hely és dátum
52 Biztosíték nem érvényes
Kód
53 Rendeltetési vámhivatal (és ország)
D/J AZ INDÍTÓ/RENDELTETÉSI VÁMHIVATAL ÁLTAL VÉGZETT ELLENŐRZÉS
Bélyegző:
54 Hely és dátum
Eredmény:
Alkalmazott zárak: darabszám:
azonosító jel:
Bemutatási határnap:
Aláírás:
A nyilatkozattevő/képviselő aláírása és neve:

▼C1

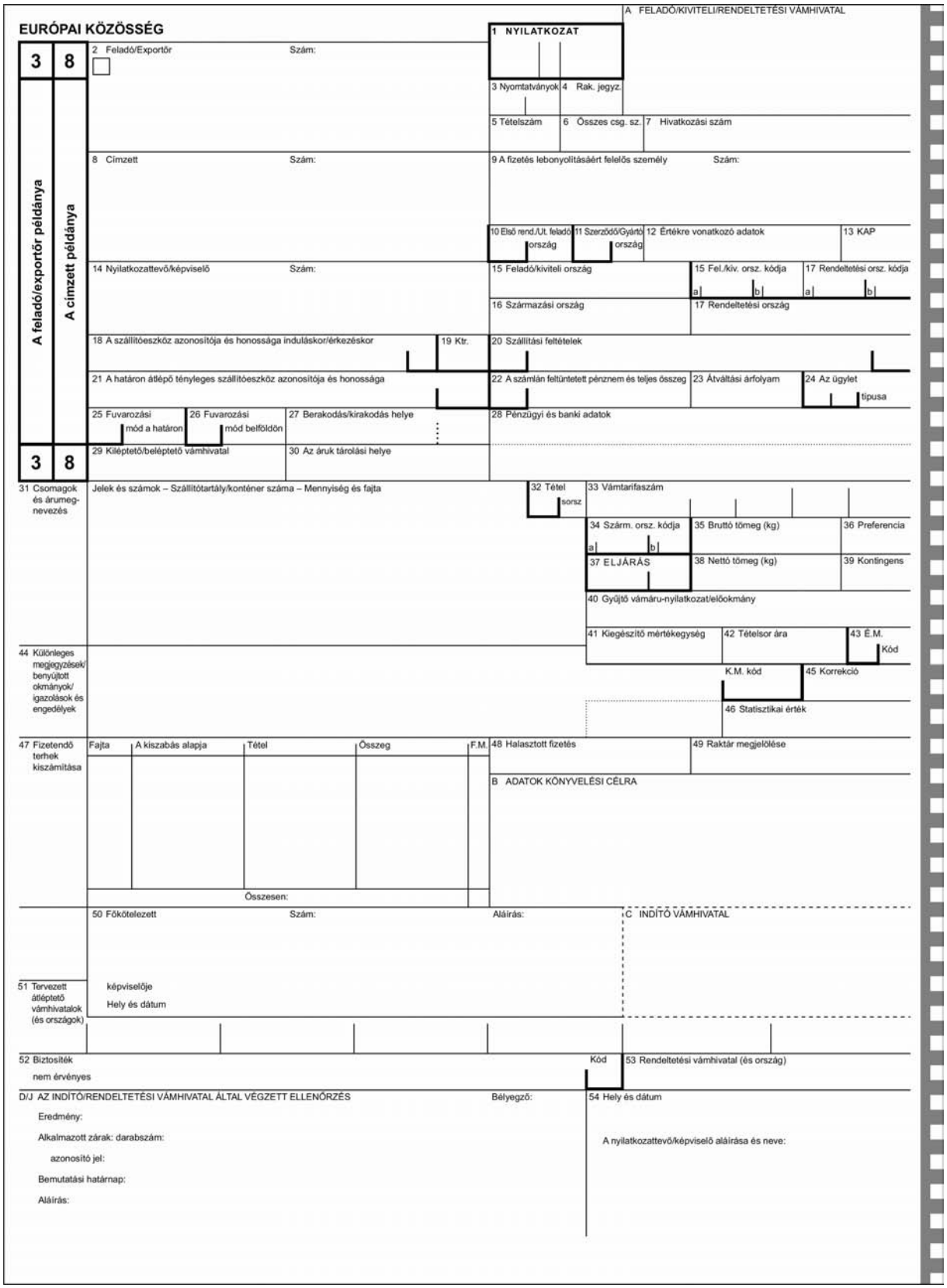
EURÓPAI KÖZÖSSÉG
A FELADÓ/KIVITELI/RENDELTETÉSI VÁMHIVATAL
1 NYILATKOZAT
3 8
A feladó/exportőr példánya
A címzett példánya
2 Feladó/Exportőr
Szám:
3 Nyomtatványok
4 Rak. jegyz.
5 Tételszám
6 Összes csg. sz.
7 Hivatkozási szám
8 Címzett
Szám:
9 A fizetés lebonyolításáért felelős személy
Szám:
10 Első rend./Ut. feladó
ország
11 Szerződő/Gyártó
ország
12 Értékre vonatkozó adatok
13 KAP
14 Nyilatkozattevő/képviselő
Szám:
15 Feladó/kiviteli ország
15 Fel./kiv. orsz. kódja
17 Rendeltetési orsz. kódja
16 Származási ország
17 Rendeltetési ország
18 A szállítóeszköz azonosítója és honossága induláskor/érkezéskor
19 Ktr.
20 Szállítási feltételek
21 A határon átlépő tényleges szállítóeszköz azonosítója és honossága
22 A számlán feltüntetett pénznem és teljes összeg
23 Átváltási árfolyam
24 Az ügylet
típusa
25 Fuvarozási
mód a határon
26 Fuvarozási
mód belföldön
27 Berakodás/kirakodás helye
28 Pénzügyi és banki adatok
29 Kiléptető/beléptető vámhivatal
30 Az áruk tárolási helye
31 Csomagok és áruneg-nevezés
Jelek és számok – Szállítótartály/konténer száma – Mennyiség és fajta
32 Tétel
sorsz
33 Vámtarifaszám
34 Szárm. orsz. kódja
35 Bruttó tömeg (kg)
36 Preferencia
37 ELJÁRÁS
38 Nettó tömeg (kg)
39 Kontingens
40 Gyűjtő vámáru-nyilatkozat/előokmány
41 Kiegészítő mértékegység
42 Tételsor ára
43 É.M.
Kód
K.M. kód
45 Korrekció
46 Statisztikai érték
44 Különleges megjegyzések/ benyújtott okmányok/ igazolások és engedélyek
47 Fizetendő terhek kiszámítása
Fajta
A kiszabás alapja
Tétel
Összeg
F.M.
Összesen:
48 Halasztott fizetés
49 Raktár megjelölése
B ADATOK KÖNYVELÉSI CÉLRA
50 Főkötelezett
Szám:
Aláírás:
C INDÍTÓ VÁMHIVATAL
51 Tervezett átléptető vámhivatalok (és országok)
képviselője
Hely és dátum
52 Biztosíték
nem érvényes
Kód
53 Rendeltetési vámhivatal (és ország)
D/J AZ INDÍTÓ/RENDELTETÉSI VÁMHIVATAL ÁLTAL VÉGZETT ELLENŐRZÉS
Bélyegző:
54 Hely és dátum
Eredmény:
Alkalmazott zárak: darabszám:
azonosító jel:
Bemutatási határnap:
Aláírás:
A nyilatkozattevő/képviselő aláírása és neve:

▼C1

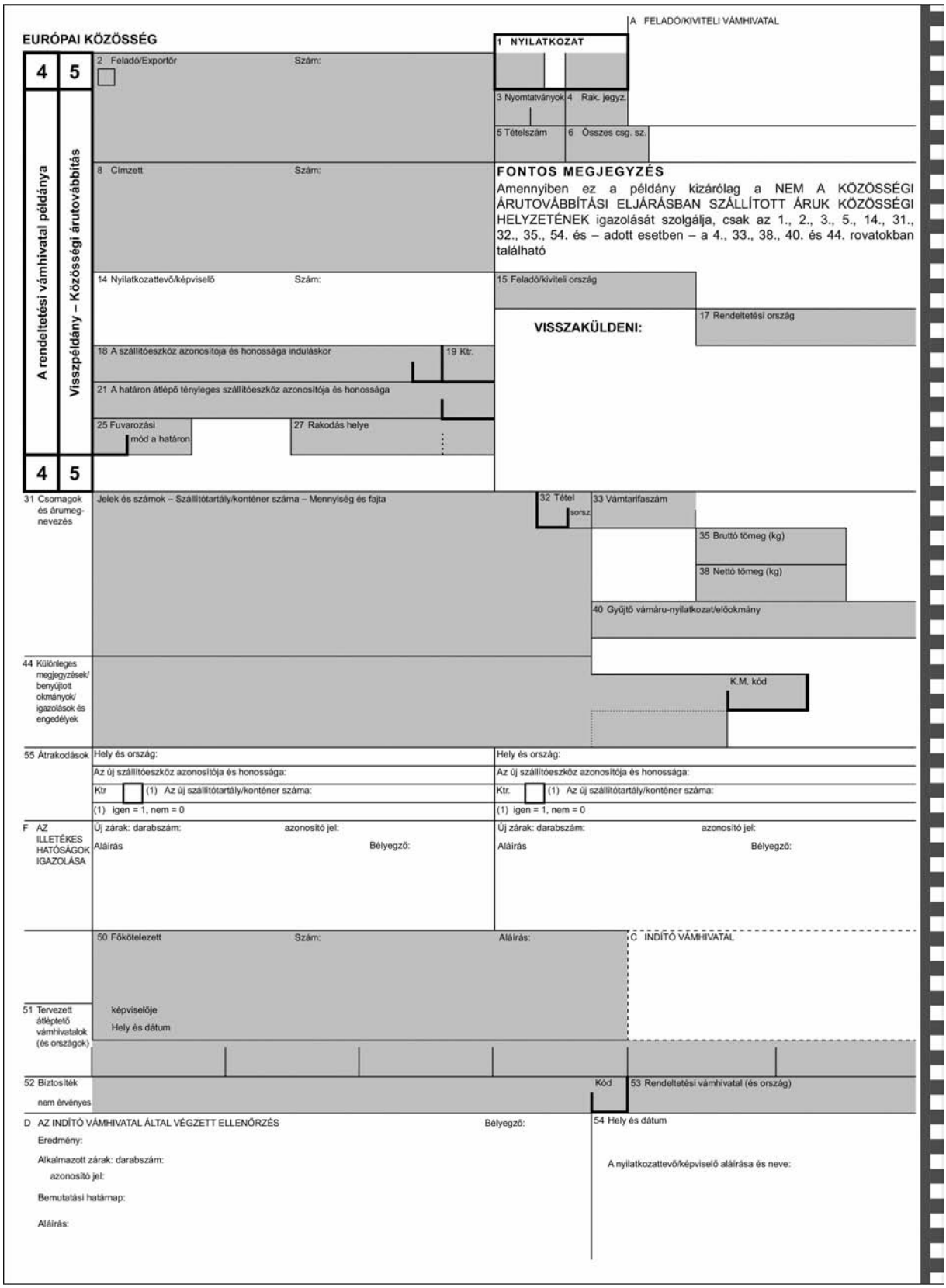
EURÓPAI KÖZÖSSÉG
A FELADÓ/KIVITELI VÁMHIVATAL
1 NYILATKOZAT
2 Feladó/Exportőr
Szám:
3 Nyomtatványok
4 Rak. jegyz.
5 Tételszám
6 Összes csg. sz.
8 Címzett
Szám:
FONTOS MEGJEGYZÉS
Amennyiben ez a példány kizárólag a NEM A KÖZÖSSÉGI ÁRUTOVÁBBÍTÁSI ELJÁRÁSBAN SZÁLLÍTOTT ÁRUK KÖZÖSSÉGI HELYZETÉNEK igazolását szolgálja, csak az 1., 2., 3., 5., 14., 31., 32., 35., 54. és – adott esetben – a 4., 33., 38., 40. és 44. rovatokban található
14 Nyilatkozattevő/képviselő
Szám:
15 Feladó/kiviteli ország
VISSZAKÜLDENI:
17 Rendeltetési ország
18 A szállítóeszköz azonosítója és honossága induláskor
19 Ktr.
21 A határon átlépő tényleges szállítóeszköz azonosítója és honossága
25 Fuvarozási mód a határon
27 Rakodás helye
A rendeltetési vámhivatal példánya
Visszapéldány – Közösségi árutovábbítás
4 5
4 5
31 Csomagok és árumegnevezés
Jelek és számok – Szállítótartály/konténer száma – Mennyiség és fajta
32 Tétel sorsz.
33 Vámtarifaszám
35 Bruttó tömeg (kg)
38 Nettó tömeg (kg)
40 Gyűjtő vámáru-nyilatkozat/előokmány
44 Különleges megjegyzések/ benyújtott okmányok/ igazolások és engedélyek
K.M. kód
55 Átrakodások
Hely és ország:
Az új szállítóeszköz azonosítója és honossága:
Ktr (1) Az új szállítótartály/konténer száma:
(1) igen = 1, nem = 0
F AZ ILLETÉKES HATÓSÁGOK IGAZOLÁSA
Új zárak: darabszám:
azonosító jel:
Aláírás
Bélyegző:
50 Főkötelezett
Szám:
Aláírás:
C INDÍTÓ VÁMHIVATAL
51 Tervezett átlépető vámhivatalok (és országok)
képviselője
Hely és dátum
52 Biztosíték nem érvényes
Kód
53 Rendeltetési vámhivatal (és ország)
D AZ INDÍTÓ VÁMHIVATAL ÁLTAL VÉGZETT ELLENŐRZÉS
Bélyegző:
Eredmény:
Alkalmazott zárak: darabszám:
azonosító jel:
Bemutatási határnap:
Aláírás:
54 Hely és dátum
A nyilatkozattevő/képviselő aláírása és neve:

▼C1

56 A szállítás alatt előforduló egyéb események

Részletek és foganatosított intézkedések

G AZ ILLETÉKES HATÓSÁGOK IGAZOLÁSA

H UTÓLAGOS ELLENŐRZÉS (Amennyiben ez a példány az áruk közösségi helyzetének igazolására szolgál)

UTÓLAGOS ELLENŐRZÉS IRÁNTI MEGKERESÉS

Kérjük ezen okmány hitelességének és a benne foglalt adatok helyességének ellenőrzését.

Hely és dátum:

Aláírás: Bélyegző:

AZ UTÓLAGOS ELLENŐRZÉS EREDMÉNYE

Ez az okmány (1)

☐ a megjelölt vámhivatal igazolását megkapta és a benne foglalt információk megfelelnek a valóságnak.

☐ nem felel meg a hitelességre és szabályszerűségre vonatkozó követelményeknek (lásd az alábbi megjegyzéseket)

Hely és dátum:

Aláírás: Bélyegző:

Megjegyzések

(1) A megfelelőt jelölje „X"-szel.

I A RENDELTETÉSI VÁMHIVATAL ÁLTAL VÉGZETT ELLENŐRZÉS (KÖZÖSSÉGI ÁRUTOVÁBBÍTÁS)

Érkezés időpontja:

A zárak ellenőrzése:

Megjegyzések:

Az 5. számú példány visszaküldésre került

-án/én (dátum)

az alábbi nyilvántartási

számon:

Aláírás: Bélyegző:

KÖZÖSSÉGI ÁRUTOVÁBBÍTÁS – MEGÉRKEZÉSI IGAZOLÁS (A rendeltetési vámhivatalnál történő bemutatást megelőzően az érintett személy tölti ki)

Igazolom, hogy a(z) ..... okmány, amelyet a ..... A rendeltetési vámhivatal bélyegzője:

vámhivatal (neve és országa) ..... szám alatt bocsátott ki, benyújtásra került, és ez ideig szabálytalanságot

nem állapítottak meg azzal a szállítmánnyal kapcsolatban, amelyre az okmány vonatkozik.

dátum: Aláírás:

▼B

33. MELLÉKLET ([1])

AZ EGYSÉGES VÁMOKMÁNY PÓTLAPJAINAK MINTÁJA

(nyolcpéldányos okmánygarnitúra)

([1]) A nyomtatványok műszaki jellemzőire, így különösen a méretükre vonatkozó előírásokat a 215. cikk tartalmazza.

▼C1

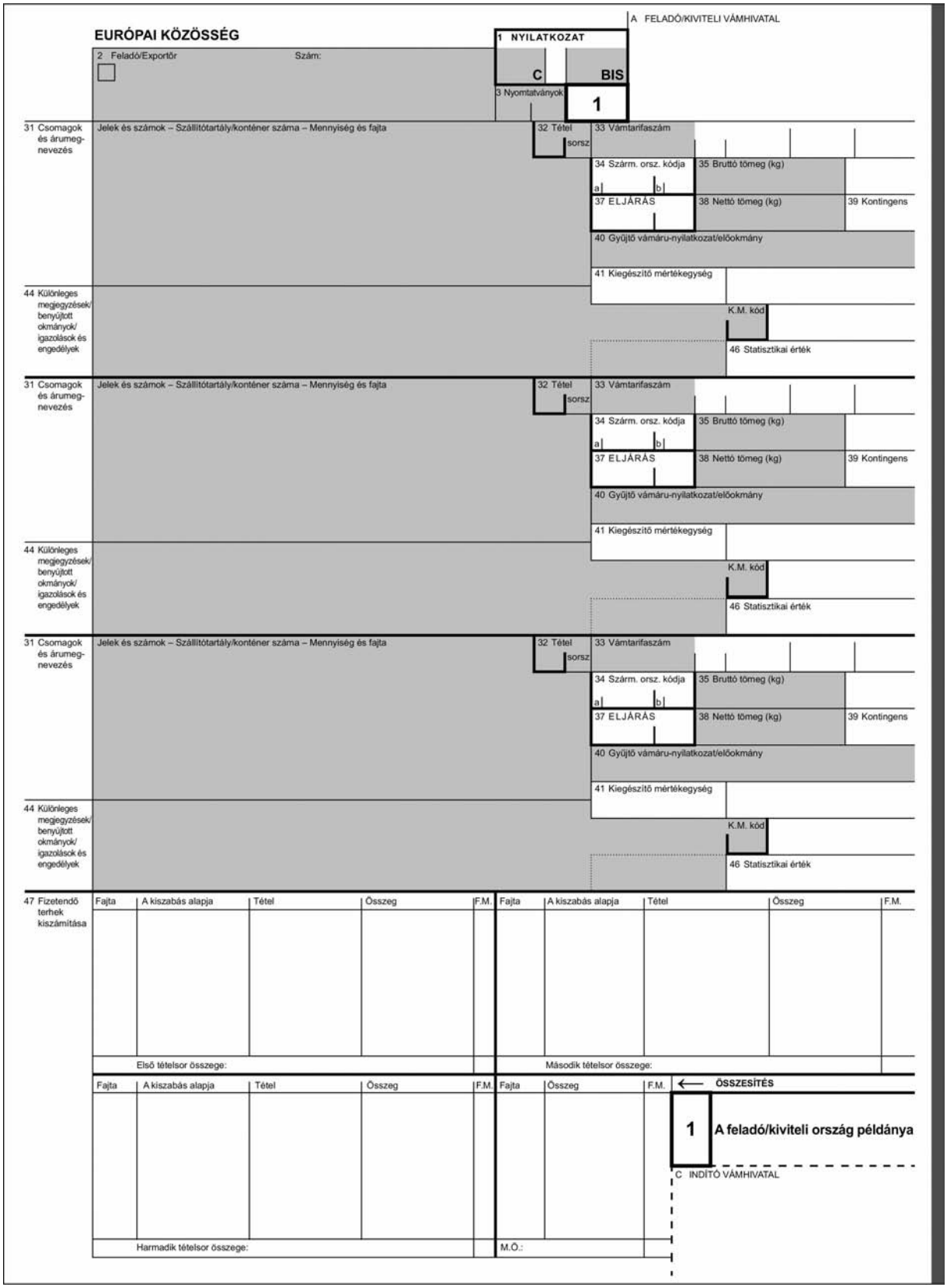
EURÓPAI KÖZÖSSÉG
A FELADÓ/KIVITELI VÁMHIVATAL
1 NYILATKOZAT
C
BIS
2 Feladó/Exportőr
Szám:
3 Nyomtatványok
1
31 Csomagok és árumegnevezés
Jelek és számok – Szállítótartály/konténer száma – Mennyiség és fajta
32 Tétel
sorsz.
33 Vámtarifaszám
34 Szárm. orsz. kódja
a
b
35 Bruttó tömeg (kg)
37 ELJÁRÁS
38 Nettó tömeg (kg)
39 Kontingens
40 Gyűjtő vámáru-nyilatkozat/előokmány
41 Kiegészítő mértékegység
44 Különleges megjegyzések/benyújtott okmányok/igazolások és engedélyek
K.M. kód
46 Statisztikai érték
47 Fizetendő terhek kiszámítása
Fajta
A kiszabás alapja
Tétel
Összeg
F.M.
Első tételsor összege:
Második tételsor összege:
Harmadik tételsor összege:
M.Ö.:
ÖSSZESÍTÉS
1
A feladó/kiviteli ország példánya
C INDÍTÓ VÁMHIVATAL

▼C1

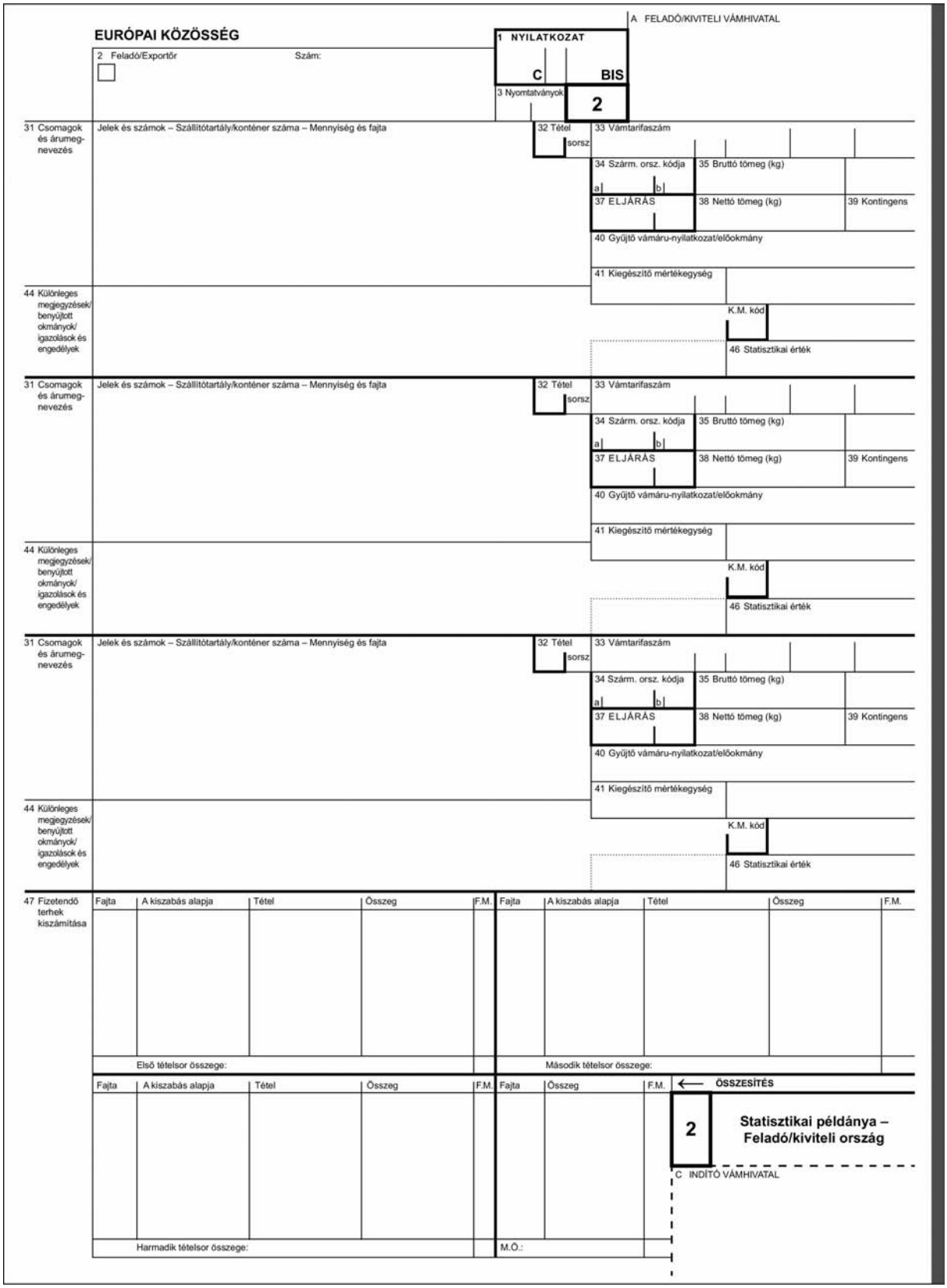
EURÓPAI KÖZÖSSÉG
A FELADÓ/KIVITELI VÁMHIVATAL
1 NYILATKOZAT
C
BIS
2 Feladó/Exportőr
Szám:
3 Nyomtatványok
2
31 Csomagok és árumegnevezés
Jelek és számok – Szállítótartály/konténer száma – Mennyiség és fajta
32 Tétel
sorsz.
33 Vámtarifaszám
34 Szárm. orsz. kódja
a
b
35 Bruttó tömeg (kg)
37 ELJÁRÁS
38 Nettó tömeg (kg)
39 Kontingens
40 Gyűjtő vámáru-nyilatkozat/előokmány
41 Kiegészítő mértékegység
44 Különleges megjegyzések/benyújtott okmányok/igazolások és engedélyek
K.M. kód
46 Statisztikai érték
47 Fizetendő terhek kiszámítása
Fajta
A kiszabás alapja
Tétel
Összeg
F.M.
Első tételsor összege:
Második tételsor összege:
Harmadik tételsor összege:
M.Ö.:
← ÖSSZESÍTÉS
2
Statisztikai példánya – Feladó/kiviteli ország
C INDÍTÓ VÁMHIVATAL

▼**C1**

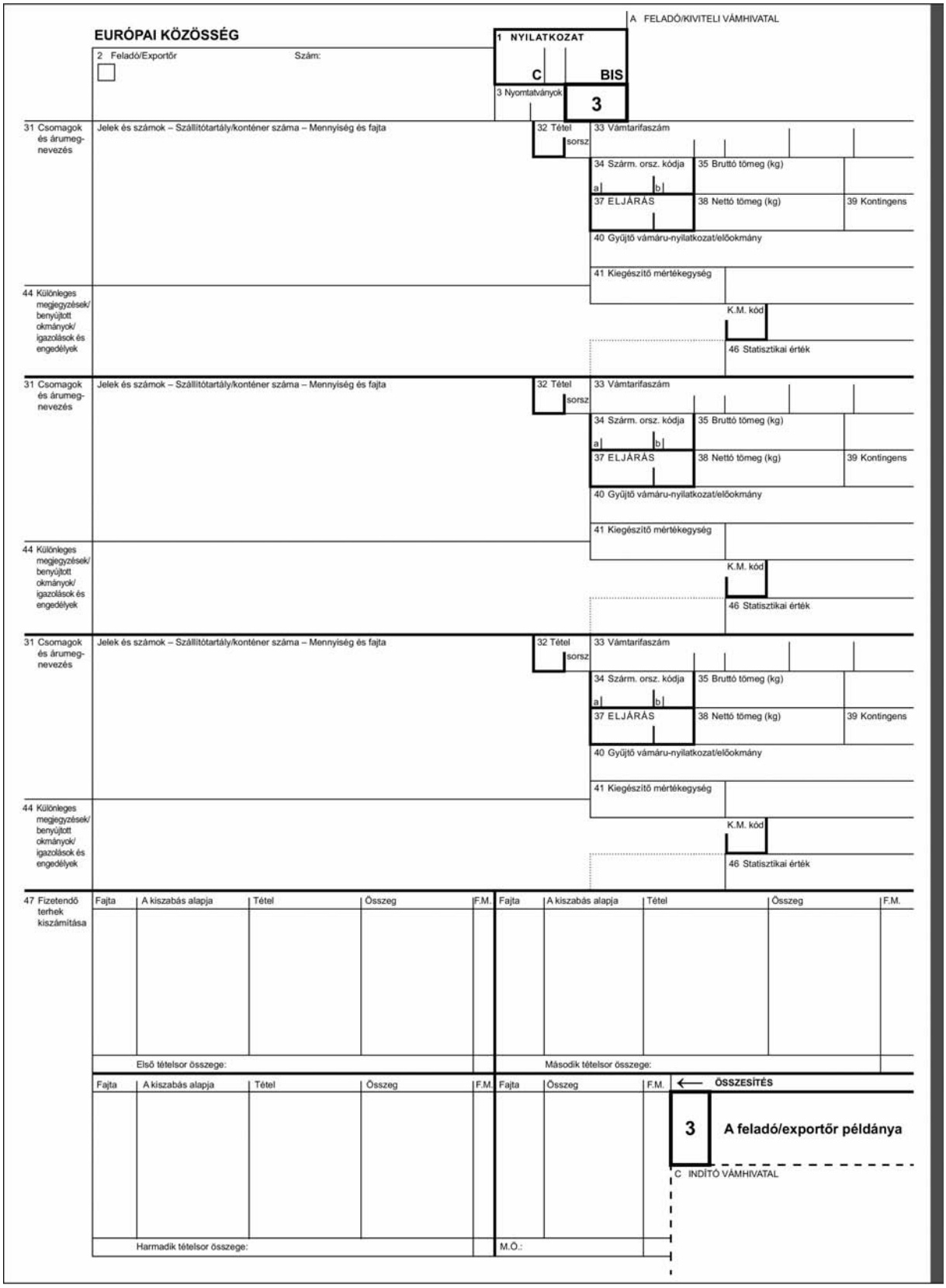
A FELADÓ/KIVITELI VÁMHIVATAL
EURÓPAI KÖZÖSSÉG
1 NYILATKOZAT
C
BIS
2 Feladó/Exportőr
Szám:
3 Nyomtatványok
3
31 Csomagok és árumegnevezés
Jelek és számok – Szállítótartály/konténer száma – Mennyiség és fajta
32 Tétel
sorsz.
33 Vámtarifaszám
34 Szárm. orsz. kódja
a
b
35 Bruttó tömeg (kg)
37 ELJÁRÁS
38 Nettó tömeg (kg)
39 Kontingens
40 Gyűjtő vámáru-nyilatkozat/előokmány
41 Kiegészítő mértékegység
44 Különleges megjegyzések/ benyújtott okmányok/ igazolások és engedélyek
K.M. kód
46 Statisztikai érték
47 Fizetendő terhek kiszámítása
Fajta
A kiszabás alapja
Tétel
Összeg
F.M.
Első tételsor összege:
Második tételsor összege:
Harmadik tételsor összege:
M.Ö.:
← ÖSSZESÍTÉS
3
A feladó/exportőr példánya
C INDÍTÓ VÁMHIVATAL

▼C1

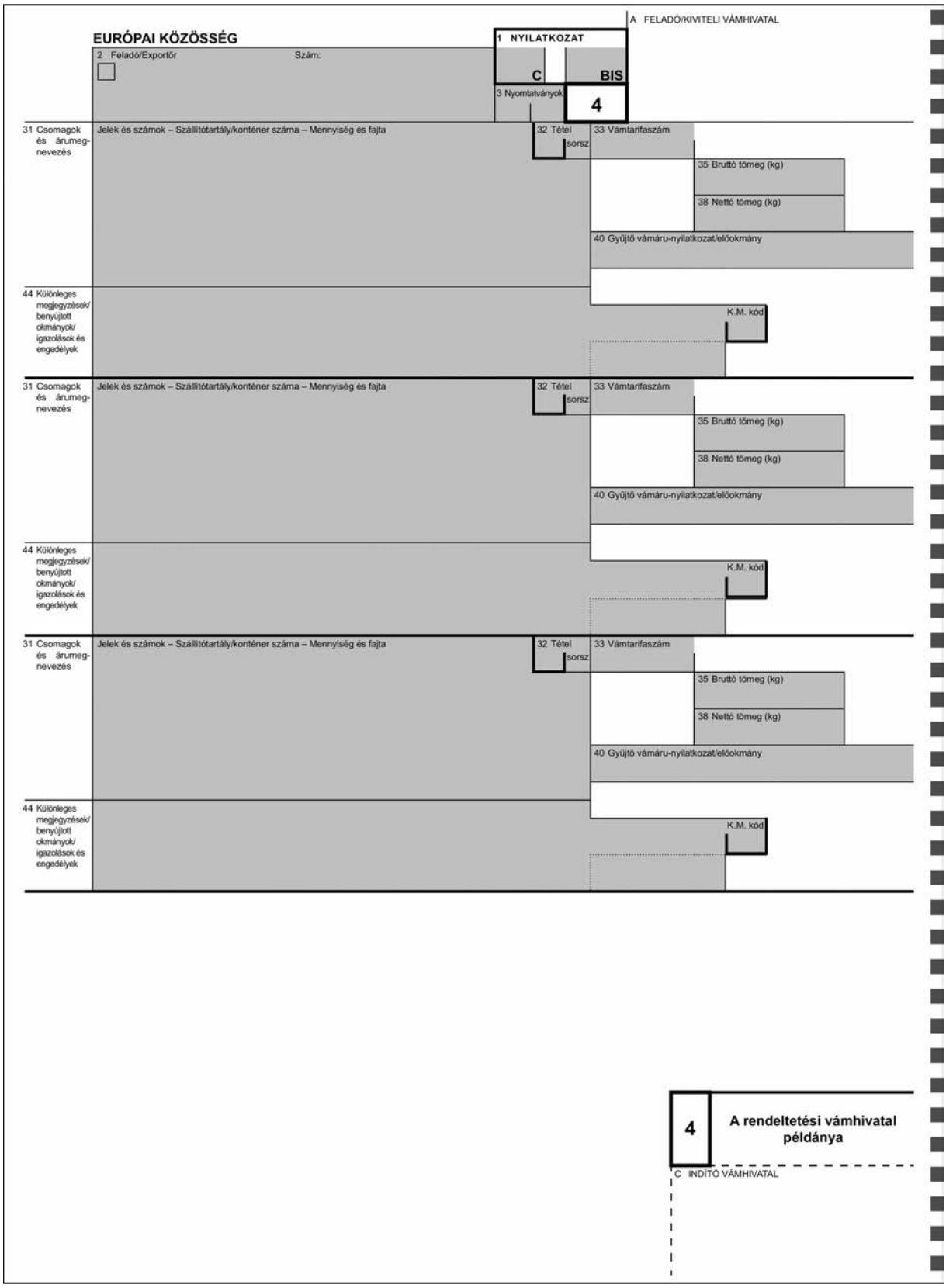
A FELADÓ/KIVITELI VÁMHIVATAL
EURÓPAI KÖZÖSSÉG
1 NYILATKOZAT
2 Feladó/Exportőr
Szám:
C
BIS
3 Nyomtatványok
4
31 Csomagok és árumegnevezés
Jelek és számok – Szállítótartály/konténer száma – Mennyiség és fajta
32 Tétel
sorsz
33 Vámtarifaszám
35 Bruttó tömeg (kg)
38 Nettó tömeg (kg)
40 Gyűjtő vámáru-nyilatkozat/előokmány
44 Különleges megjegyzések/ benyújtott okmányok/ igazolások és engedélyek
K.M. kód
31 Csomagok és árumegnevezés
Jelek és számok – Szállítótartály/konténer száma – Mennyiség és fajta
32 Tétel
sorsz
33 Vámtarifaszám
35 Bruttó tömeg (kg)
38 Nettó tömeg (kg)
40 Gyűjtő vámáru-nyilatkozat/előokmány
44 Különleges megjegyzések/ benyújtott okmányok/ igazolások és engedélyek
K.M. kód
31 Csomagok és árumegnevezés
Jelek és számok – Szállítótartály/konténer száma – Mennyiség és fajta
32 Tétel
sorsz
33 Vámtarifaszám
35 Bruttó tömeg (kg)
38 Nettó tömeg (kg)
40 Gyűjtő vámáru-nyilatkozat/előokmány
44 Különleges megjegyzések/ benyújtott okmányok/ igazolások és engedélyek
K.M. kód
4
A rendeltetési vámhivatal példánya
C INDÍTÓ VÁMHIVATAL

▼C1

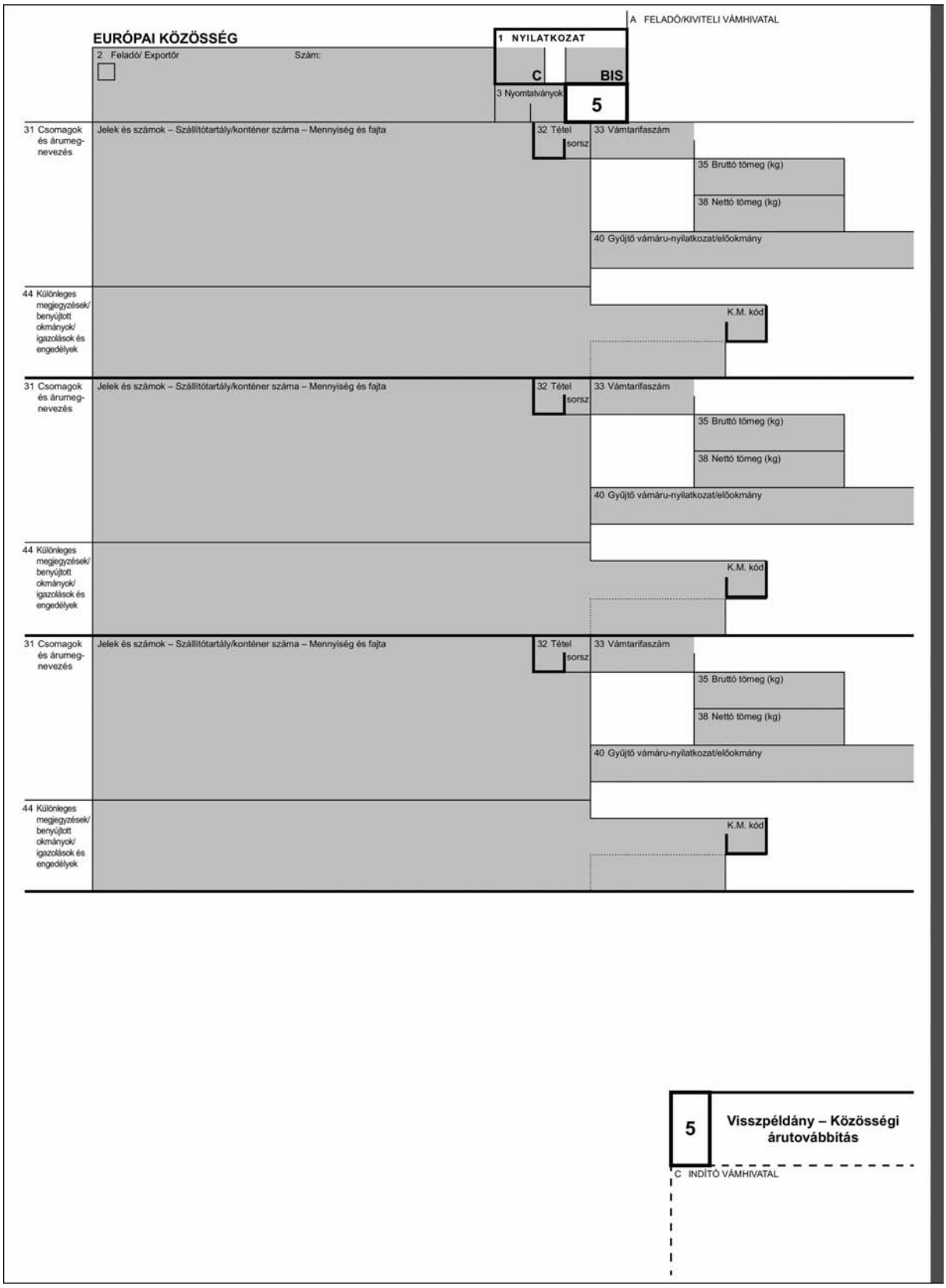
A FELADÓ/KIVITELI VÁMHIVATAL
EURÓPAI KÖZÖSSÉG
1 NYILATKOZAT
2 Feladó/ Exportőr
Szám:
C
BIS
3 Nyomtatványok
5
31 Csomagok és árumegnevezés
Jelek és számok – Szállítótartály/konténer száma – Mennyiség és fajta
32 Tétel
sorsz
33 Vámtarifaszám
35 Bruttó tömeg (kg)
38 Nettó tömeg (kg)
40 Gyűjtő vámáru-nyilatkozat/előokmány
44 Különleges megjegyzések/ benyújtott okmányok/ igazolások és engedélyek
K.M. kód
31 Csomagok és árumegnevezés
Jelek és számok – Szállítótartály/konténer száma – Mennyiség és fajta
32 Tétel
sorsz
33 Vámtarifaszám
35 Bruttó tömeg (kg)
38 Nettó tömeg (kg)
40 Gyűjtő vámáru-nyilatkozat/előokmány
44 Különleges megjegyzések/ benyújtott okmányok/ igazolások és engedélyek
K.M. kód
31 Csomagok és árumegnevezés
Jelek és számok – Szállítótartály/konténer száma – Mennyiség és fajta
32 Tétel
sorsz
33 Vámtarifaszám
35 Bruttó tömeg (kg)
38 Nettó tömeg (kg)
40 Gyűjtő vámáru-nyilatkozat/előokmány
44 Különleges megjegyzések/ benyújtott okmányok/ igazolások és engedélyek
K.M. kód
5
Visszpéldány – Közösségi árutovábbítás
C INDÍTÓ VÁMHIVATAL

▼C1

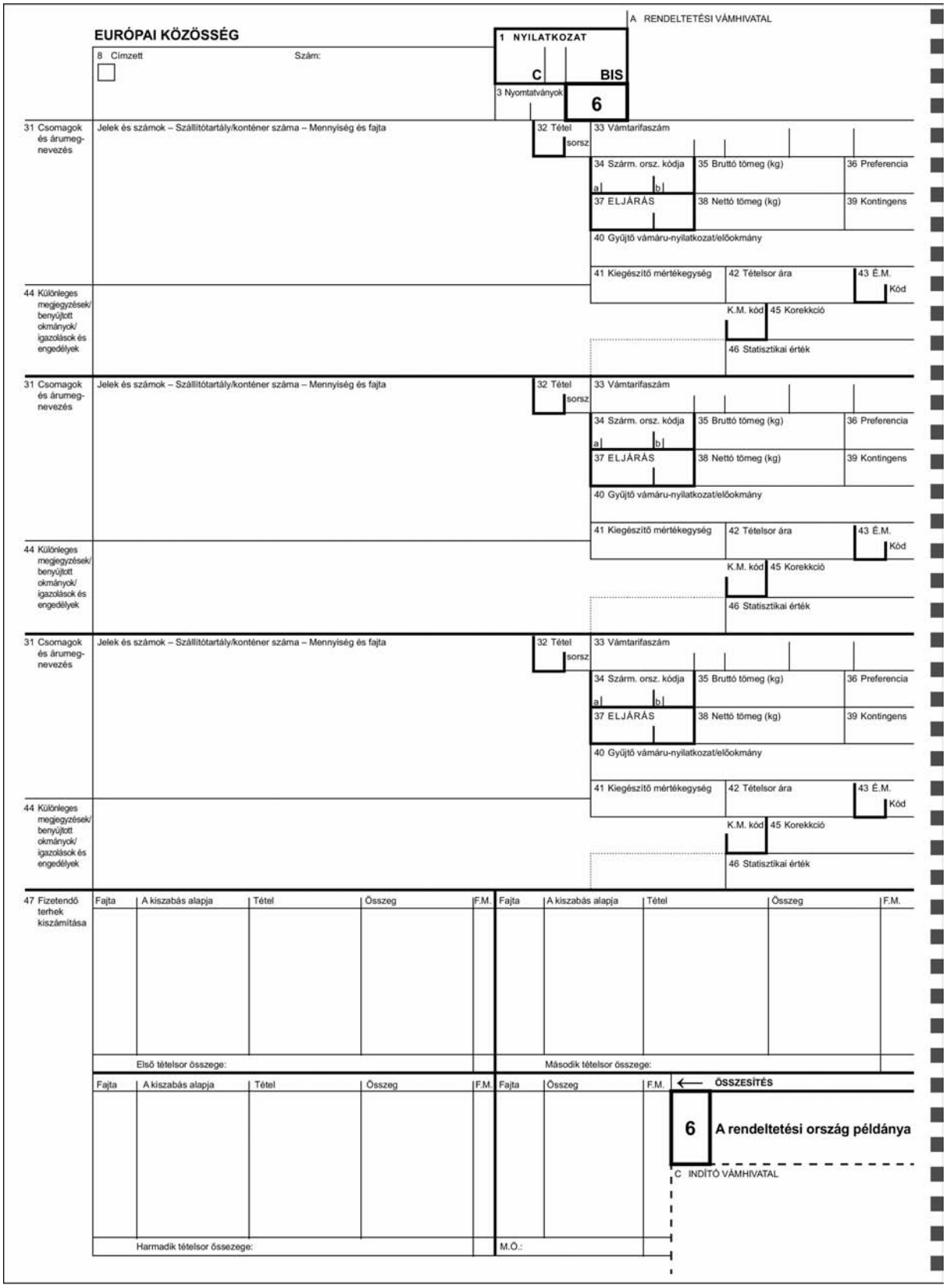
EURÓPAI KÖZÖSSÉG
8 Címzett
Szám:
1 NYILATKOZAT
C
BIS
3 Nyomtatványok
6
A RENDELTETÉSI VÁMHIVATAL
31 Csomagok és árumegnevezés
Jelek és számok – Szállítótartály/konténer száma – Mennyiség és fajta
32 Tétel
sorsz.
33 Vámtarifaszám
34 Szárm. orsz. kódja
a
b
35 Bruttó tömeg (kg)
36 Preferencia
37 ELJÁRÁS
38 Nettó tömeg (kg)
39 Kontingens
40 Gyűjtő vámáru-nyilatkozat/előokmány
41 Kiegészítő mértékegység
42 Tételsor ára
43 É.M.
Kód
K.M. kód
45 Korekkció
46 Statisztikai érték
44 Különleges megjegyzések/benyújtott okmányok/igazolások és engedélyek
47 Fizetendő terhek kiszámítása
Fajta
A kiszabás alapja
Tétel
Összeg
F.M.
Első tételsor összege:
Második tételsor összege:
Harmadik tételsor összege:
M.Ö.:
ÖSSZESÍTÉS
6
A rendeltetési ország példánya
C INDÍTÓ VÁMHIVATAL

▼C1

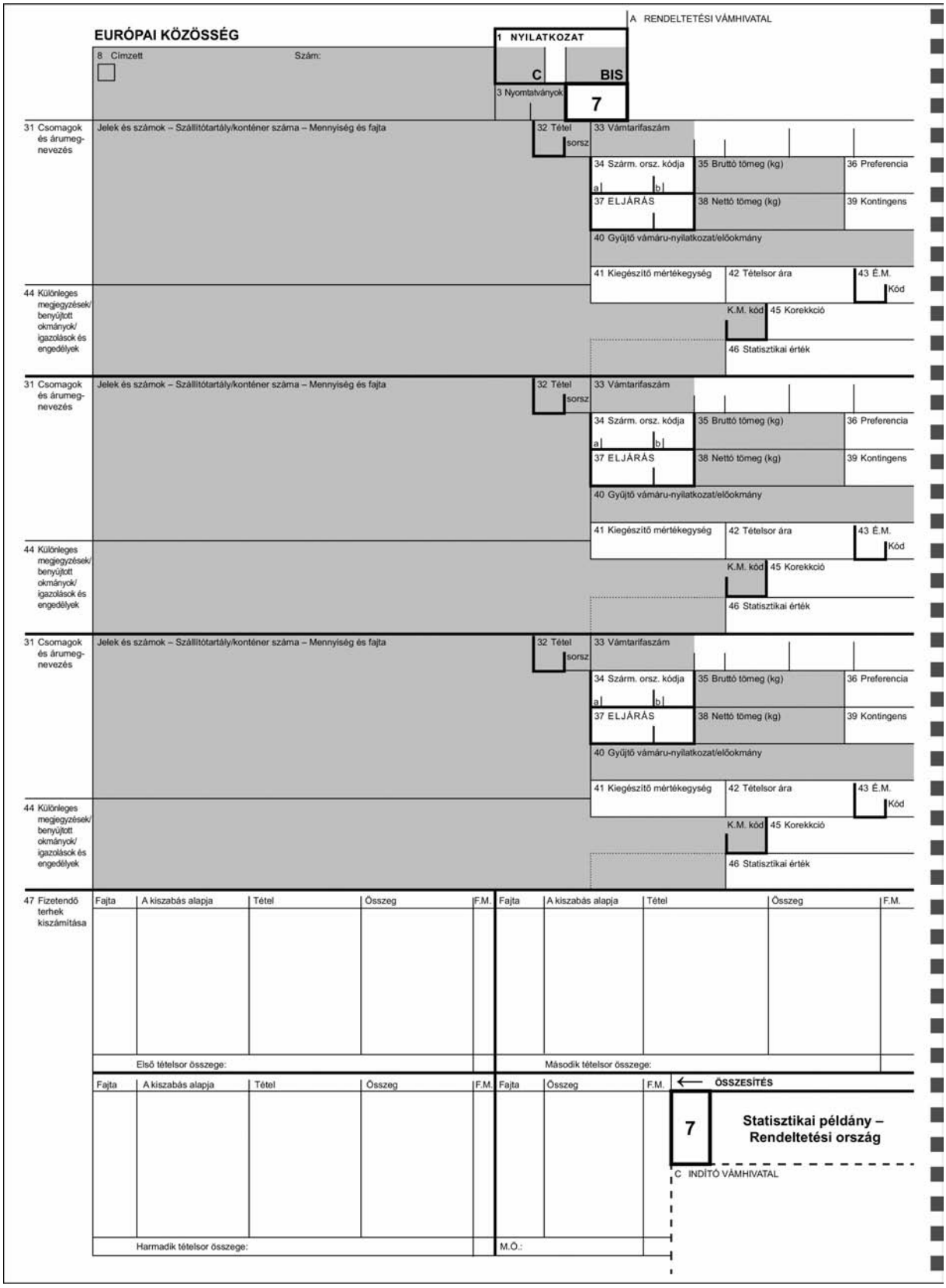
EURÓPAI KÖZÖSSÉG
1 NYILATKOZAT
C
BIS
A RENDELTETÉSI VÁMHIVATAL
8 Címzett
Szám:
3 Nyomtatványok
7
31 Csomagok és árumegnevezés
Jelek és számok – Szállítótartály/konténer száma – Mennyiség és fajta
32 Tétel
sorsz.
33 Vámtarifaszám
34 Szárm. orsz. kódja
a
b
35 Bruttó tömeg (kg)
36 Preferencia
37 ELJÁRÁS
38 Nettó tömeg (kg)
39 Kontingens
40 Gyűjtő vámáru-nyilatkozat/előokmány
41 Kiegészítő mértékegység
42 Tételsor ára
43 É.M.
Kód
K.M. kód
45 Korekkció
46 Statisztikai érték
44 Különleges megjegyzések/benyújtott okmányok/igazolások és engedélyek
47 Fizetendő terhek kiszámítása
Fajta
A kiszabás alapja
Tétel
Összeg
F.M.
Első tételsor összege:
Második tételsor összege:
Harmadik tételsor összege:
M.Ö.:
← ÖSSZESÍTÉS
7
Statisztikai példány – Rendeltetési ország
C INDÍTÓ VÁMHIVATAL

▼**C1**

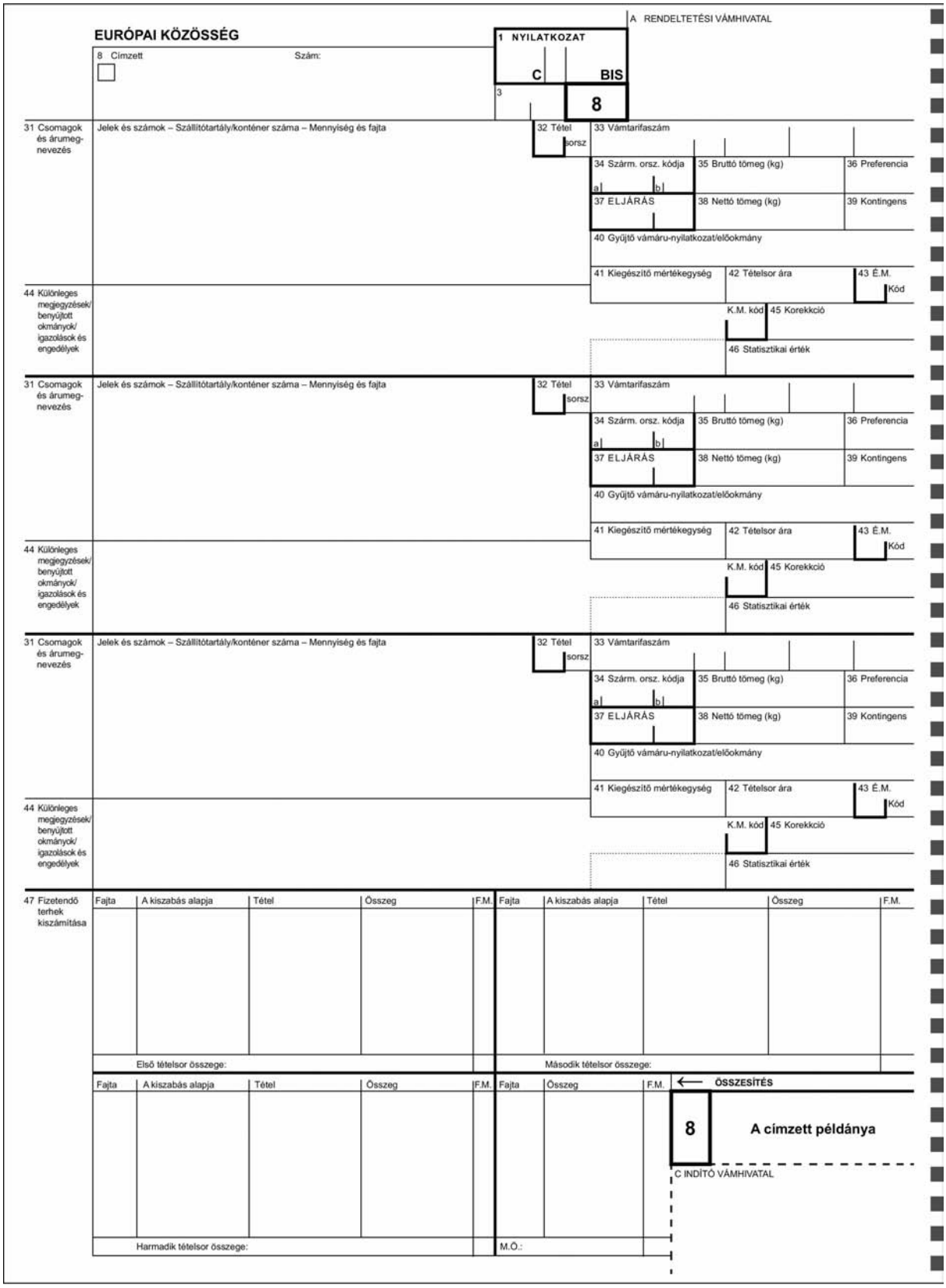
EURÓPAI KÖZÖSSÉG
8 Címzett
Szám:
1 NYILATKOZAT
C
BIS
3
8
A RENDELTETÉSI VÁMHIVATAL
31 Csomagok és árumegnevezés
Jelek és számok – Szállítótartály/konténer száma – Mennyiség és fajta
32 Tétel
sorsz.
33 Vámtarifaszám
34 Szárm. orsz. kódja
a
b
35 Bruttó tömeg (kg)
36 Preferencia
37 ELJÁRÁS
38 Nettó tömeg (kg)
39 Kontingens
40 Gyűjtő vámáru-nyilatkozat/előokmány
41 Kiegészítő mértékegység
42 Tételsor ára
43 É.M.
Kód
K.M. kód
45 Korekkció
46 Statisztikai érték
44 Különleges megjegyzések/benyújtott okmányok/igazolások és engedélyek
47 Fizetendő terhek kiszámítása
Fajta
A kiszabás alapja
Tétel
Összeg
F.M.
Első tételsor összege:
Második tételsor összege:
Harmadik tételsor összege:
M.Ö.:
← ÖSSZESÍTÉS
8
A címzett példánya
C INDÍTÓ VÁMHIVATAL

▼B

34. MELLÉKLET ([1])

AZ EGYSÉGES VÁMOKMÁNY PÓTLAPJAINAK MINTÁJA A NYILATKOZATOK FELDOLGOZÁSÁRA SZOLGÁLÓ SZÁMÍTÓGÉPES ADATFELDOLGOZÓ RENDSZERREL VALÓ NYOMTATÁS CÉLJÁRA (KÉT, EGYENKÉNT NÉGYPÉLDÁNYOS OKMÁNYGARNITÚRA)

([1]) A nyomtatványok műszaki jellemzőire, így különösen a méretükre vonatkozó előírásokat a 215. cikk tartalmazza.

▼**C1**

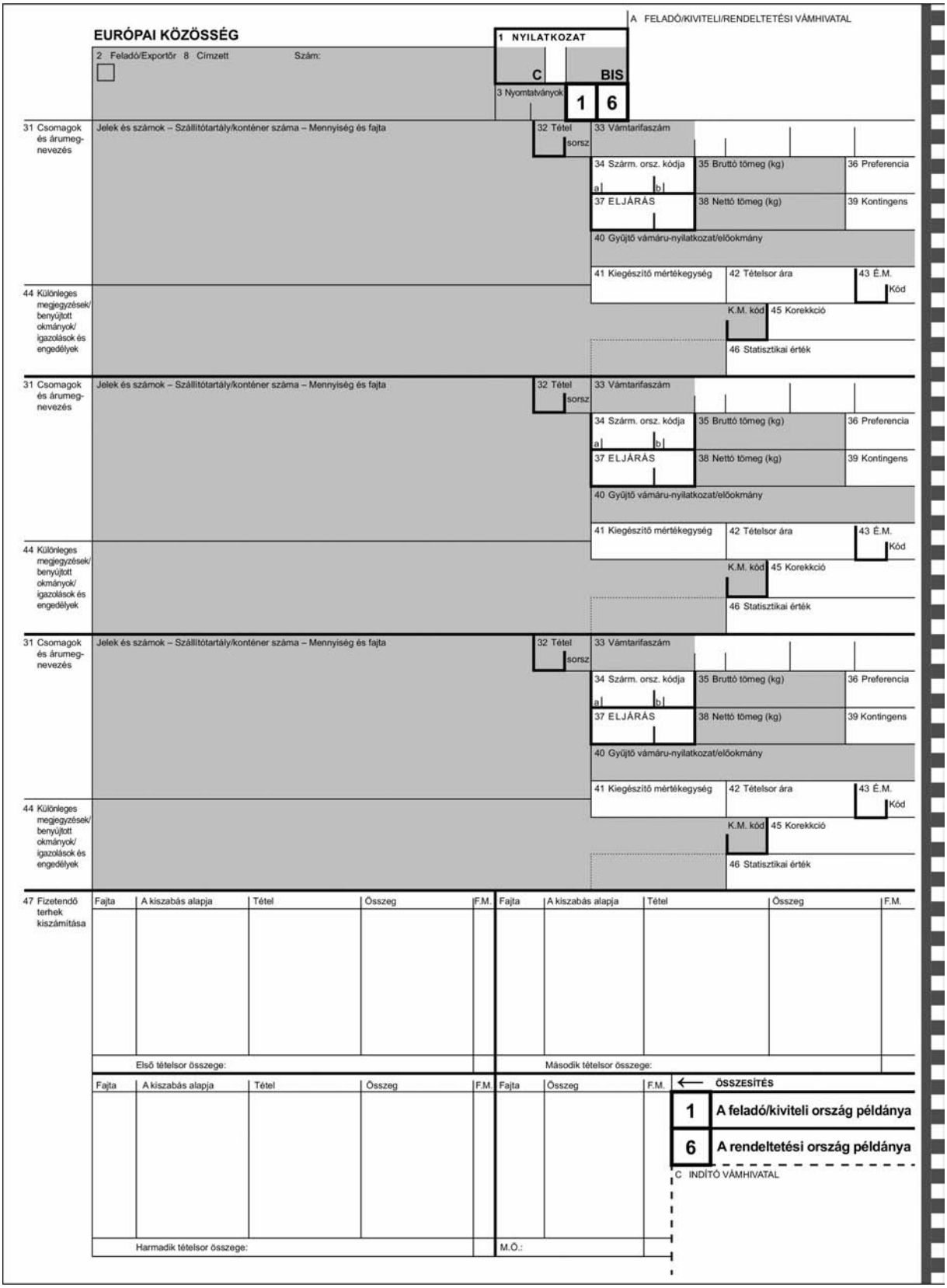
EURÓPAI KÖZÖSSÉG
A FELADÓ/KIVITELI/RENDELTETÉSI VÁMHIVATAL
1 NYILATKOZAT
C
BIS
2 Feladó/Exportőr 8 Címzett
Szám:
3 Nyomtatványok
1 6
31 Csomagok és árumegnevezés
Jelek és számok – Szállítótartály/konténer száma – Mennyiség és fajta
32 Tétel sorsz
33 Vámtarifaszám
34 Szárm. orsz. kódja a b
35 Bruttó tömeg (kg)
36 Preferencia
37 ELJÁRÁS
38 Nettó tömeg (kg)
39 Kontingens
40 Gyűjtő vámáru-nyilatkozat/előokmány
41 Kiegészítő mértékegység
42 Tételsor ára
43 É.M. Kód
44 Különleges megjegyzések/benyújtott okmányok/igazolások és engedélyek
K.M. kód
45 Korekkció
46 Statisztikai érték
47 Fizetendő terhek kiszámítása
Fajta
A kiszabás alapja
Tétel
Összeg
F.M.
Első tételsor összege:
Második tételsor összege:
Harmadik tételsor összege:
M.Ö.:
← ÖSSZESÍTÉS
1 A feladó/kiviteli ország példánya
6 A rendeltetési ország példánya
C INDÍTÓ VÁMHIVATAL

▼C1

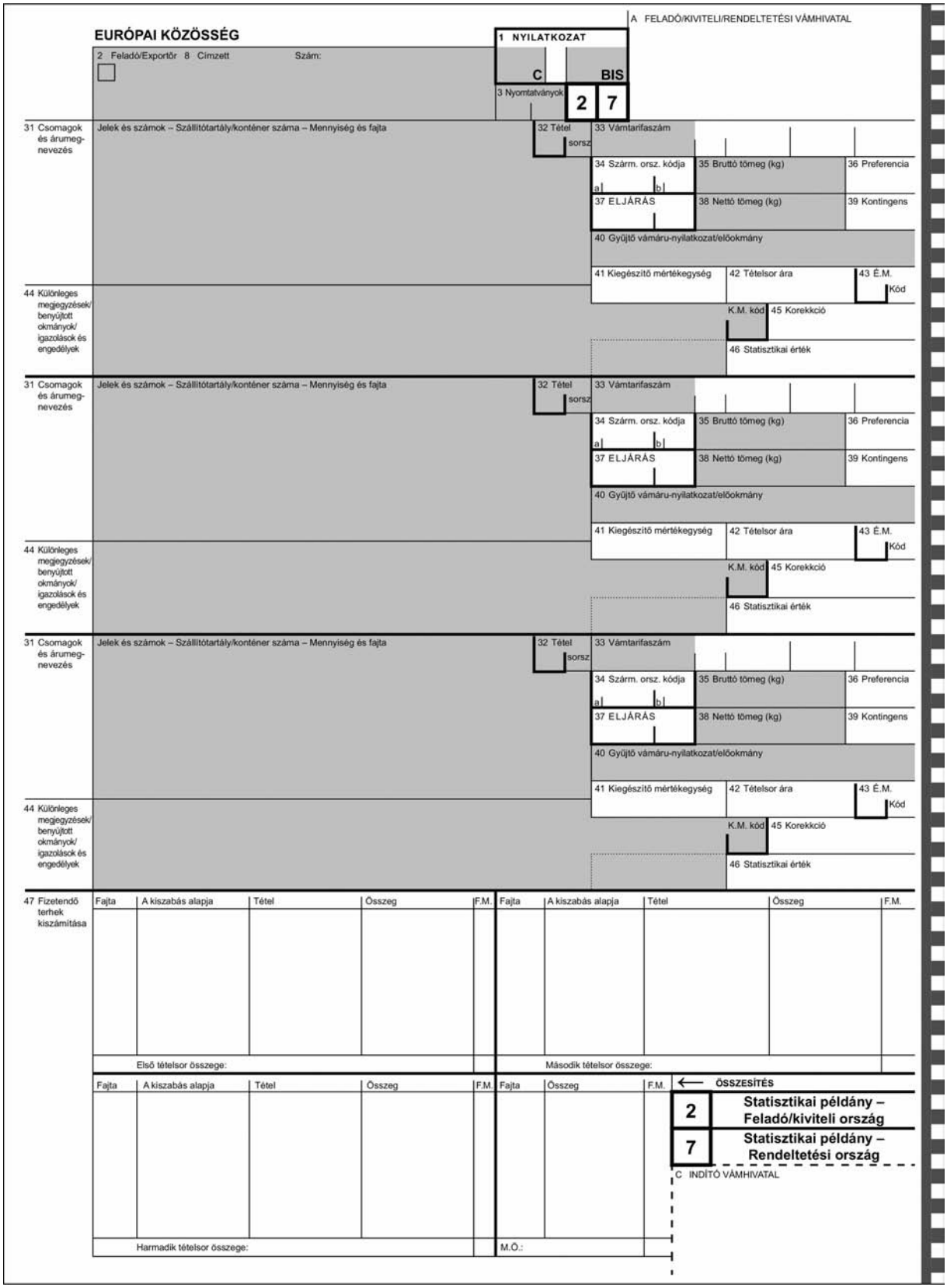
A FELADÓ/KIVITELI/RENDELTETÉSI VÁMHIVATAL
EURÓPAI KÖZÖSSÉG
1 NYILATKOZAT
C
BIS
2 Feladó/Exportőr 8 Címzett
Szám:
3 Nyomtatványok
2
7
31 Csomagok és árumegnevezés
Jelek és számok – Szállítótartály/konténer száma – Mennyiség és fajta
32 Tétel
sorsz
33 Vámtarifaszám
34 Szárm. orsz. kódja
a
b
35 Bruttó tömeg (kg)
36 Preferencia
37 ELJÁRÁS
38 Nettó tömeg (kg)
39 Kontingens
40 Gyűjtő vámáru-nyilatkozat/előokmány
41 Kiegészítő mértékegység
42 Tételsor ára
43 É.M.
Kód
44 Különleges megjegyzések/ benyújtott okmányok/ igazolások és engedélyek
K.M. kód
45 Korekkció
46 Statisztikai érték
47 Fizetendő terhek kiszámítása
Fajta
A kiszabás alapja
Tétel
Összeg
F.M.
Első tételsor összege:
Második tételsor összege:
Harmadik tételsor összege:
M.Ö.:
← ÖSSZESÍTÉS
2
Statisztikai példány – Feladó/kiviteli ország
7
Statisztikai példány – Rendeltetési ország
C INDÍTÓ VÁMHIVATAL

▼C1

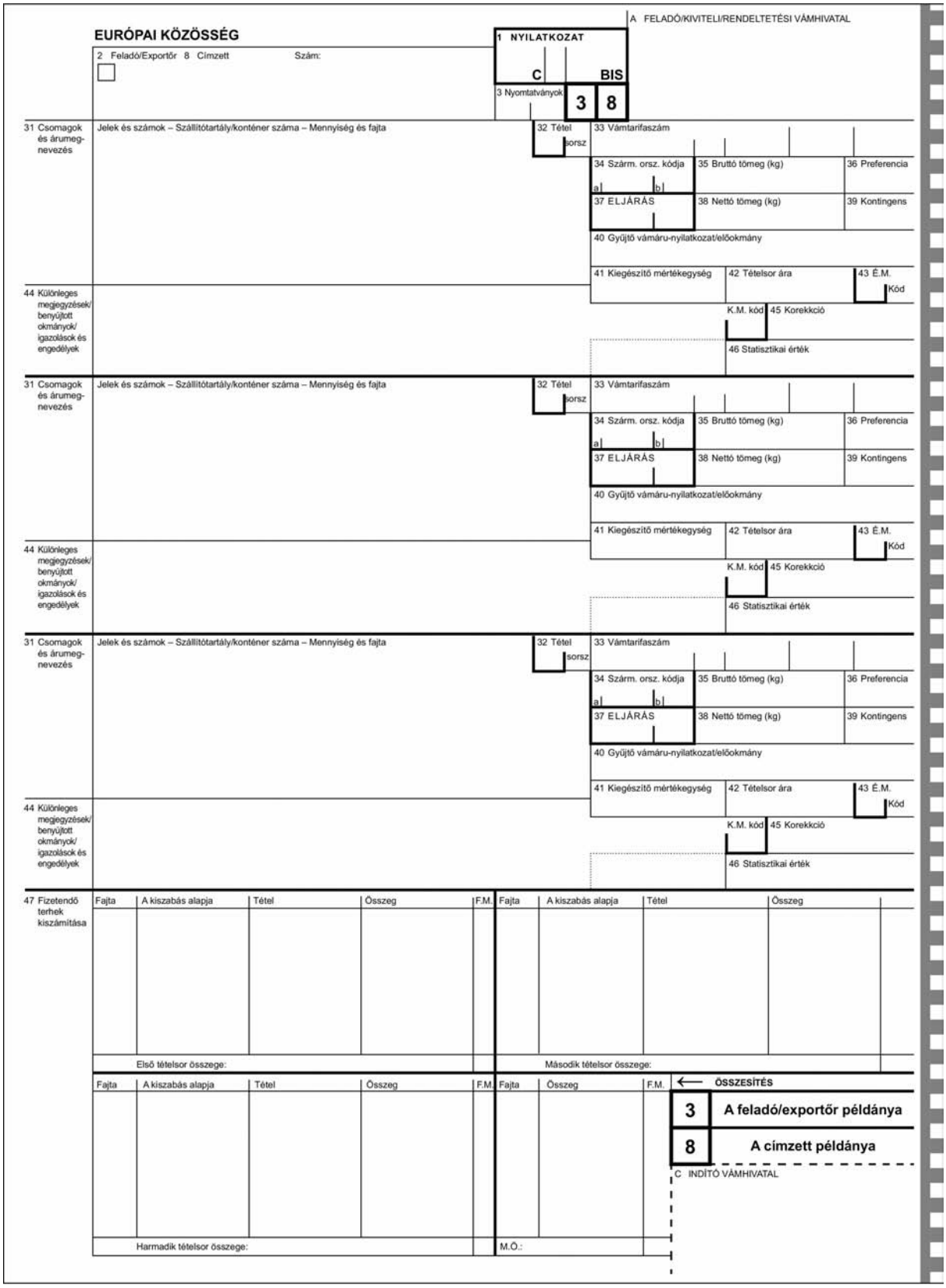
EURÓPAI KÖZÖSSÉG
A FELADÓ/KIVITELI/RENDELTETÉSI VÁMHIVATAL
1 NYILATKOZAT
C
BIS
2 Feladó/Exportőr 8 Címzett
Szám:
3 Nyomtatványok
3
8
31 Csomagok és árumegnevezés
Jelek és számok – Szállítótartály/konténer száma – Mennyiség és fajta
32 Tétel
sorsz.
33 Vámtarifaszám
34 Szárm. orsz. kódja
a
b
35 Bruttó tömeg (kg)
36 Preferencia
37 ELJÁRÁS
38 Nettó tömeg (kg)
39 Kontingens
40 Gyűjtő vámáru-nyilatkozat/előokmány
41 Kiegészítő mértékegység
42 Tételsor ára
43 É.M.
Kód
44 Különleges megjegyzések/benyújtott okmányok/igazolások és engedélyek
K.M. kód
45 Korekkció
46 Statisztikai érték
47 Fizetendő terhek kiszámítása
Fajta
A kiszabás alapja
Tétel
Összeg
F.M.
Első tételsor összege:
Második tételsor összege:
Harmadik tételsor összege:
M.Ö.:
ÖSSZESÍTÉS
3
A feladó/exportőr példánya
8
A címzett példánya
C INDÍTÓ VÁMHIVATAL

▼C1

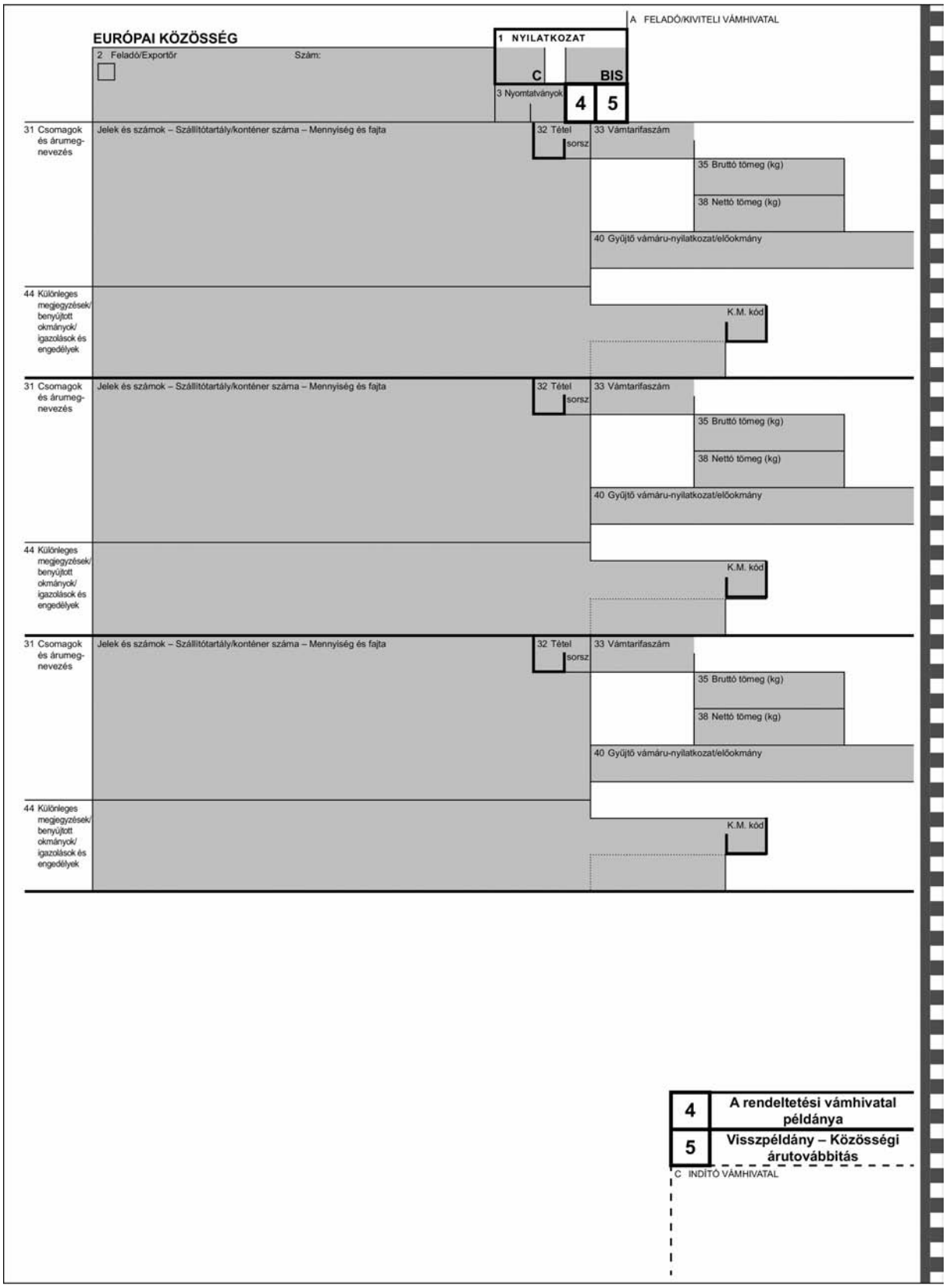
A FELADÓ/KIVITELI VÁMHIVATAL
EURÓPAI KÖZÖSSÉG
1 NYILATKOZAT
2 Feladó/Exportőr
Szám:
C
BIS
3 Nyomtatványok
4
5
31 Csomagok és árumegnevezés
Jelek és számok – Szállítótartály/konténer száma – Mennyiség és fajta
32 Tétel
sorsz
33 Vámtarifaszám
35 Bruttó tömeg (kg)
38 Nettó tömeg (kg)
40 Gyűjtő vámáru-nyilatkozat/előokmány
44 Különleges megjegyzések/ benyújtott okmányok/ igazolások és engedélyek
K.M. kód
31 Csomagok és árumegnevezés
Jelek és számok – Szállítótartály/konténer száma – Mennyiség és fajta
32 Tétel
sorsz
33 Vámtarifaszám
35 Bruttó tömeg (kg)
38 Nettó tömeg (kg)
40 Gyűjtő vámáru-nyilatkozat/előokmány
44 Különleges megjegyzések/ benyújtott okmányok/ igazolások és engedélyek
K.M. kód
31 Csomagok és árumegnevezés
Jelek és számok – Szállítótartály/konténer száma – Mennyiség és fajta
32 Tétel
sorsz
33 Vámtarifaszám
35 Bruttó tömeg (kg)
38 Nettó tömeg (kg)
40 Gyűjtő vámáru-nyilatkozat/előokmány
44 Különleges megjegyzések/ benyújtott okmányok/ igazolások és engedélyek
K.M. kód
4 A rendeltetési vámhivatal példánya
5 Visszpéldány – Közösségi árutovábbítás
C INDÍTÓ VÁMHIVATAL

▼B

IV. MELLÉKLET

37. MELLÉKLET

ÚTMUTATÓ AZ EGYSÉGES VÁMOKMÁNY HASZNÁLATÁHOZ [1]

1. CÍM

ÁLTALÁNOS MEGJEGYZÉSEK

A. ÁLTALÁNOS ELŐÍRÁSOK

A nyomtatványokat és a pótlapokat akkor kell alkalmazni:

a) amikor a közösségi szabályozás valamely vámeljárás alá vonásra vagy újrakivitelre irányuló vámáru-nyilatkozatot ír elő;

b) szükség esetén a valamely csatlakozási okmányban megállapított átmeneti időszakban is az egyrészt a csatlakozást megelőző állapot szerinti Közösség és az új tagállamok közötti, másrészt ez utóbbiak közötti olyan áruk vonatkozásában folytatott kereskedelem kapcsán, amelyek tekintetében bizonyos vámok, illetve azokkal azonos hatású díjak továbbra is fennmaradtak, illetve amelyekre továbbra is a csatlakozási okmányban megállapított egyéb intézkedéseket kell alkalmazni;

c) amennyiben a Közösségi szabályozás kifejezetten előírja használatukat.

Az erre a célra használt nyomtatványok és pótlapok alkotják azt a nyomtatványgarnitúrát, amely egy vagy több vámeljáráshoz kapcsolódó alakiságok elvégzéséhez szükséges. A nyomtatványgarnitúra nyolc példányból áll:

— az 1. példányt annak a tagállamnak a hatóságai őrzik meg, amelyben a kiviteli (feladási) vagy a közösségi árutovábbítási alakiságokat elvégezték,

— a 2. példányt a kiviteli tagállam statisztikai célokra használja. Ezt a példányt a feladó tagállam is felhasználhatja statisztikai célokra, amikor a kereskedelmi tevékenység a Közösség vámterületének olyan részei között folyik, ahol eltérő adórendszer működik,

— a 3. példányt a vámhatóság bélyegzőjével ellátva vissza kell juttatni az exportőrnek,

— a 4. példányt a rendeltetési vámhivatal őrzi meg a közösségi árutovábbítási művelet befejezését követően, vagy az áruk közösségi helyzetét igazoló okmányként,

— az 5. példány a közösségi árutovábbítási eljárás visszpéldánya,

— a 6. példányt annak a tagállamnak a hatóságai őrzik meg, ahol a behozatali alakiságokat elvégzik,

— a 7. példányt a behozatali tagállam használja statisztikai célokra. Ezt a példányt a behozatali tagállam akkor is felhasználhatja statisztikai célokra, amikor a kereskedelmi tevékenység a Közösség vámterületének olyan részei között folyik, ahol eltérő adórendszer működik,

— a 8. példányt vissza kell juttatni a címzettnek.

A nyomtatványok különböző kombinációi lehetségesek, mint pl.:

— kivitel, passzív feldolgozás vagy újrakivitel: 1., 2. és 3. példány,

— közösségi árutovábbítás: 1., 4. és 5. példány,

— behozatallal kapcsolatos vámeljárások: 6., 7. és 8. példány.

Emellett előfordulhatnak olyan körülmények, amelyek esetén a kérdéses áruk közösségi helyzetét a rendeltetési helyen igazolni kell. Ilyen esetekben T2L okmányként a 4. példány alkalmazandó.

[1] E mellékletben az EFTA kifejezés nem csak az EFTA-országokat, hanem az egységes árutovábbítási eljárásról, illetve az áruforgalom alakiságainak egyszerűsítéséről szóló egyezmények nem közösségi szerződő feleit is jelenti.

▼B

A gazdasági szereplők, amennyiben úgy kívánják, alkalmazhatnak magánúton nyomtatott nyomtatványgarnitúrákat, feltéve, hogy azok megfelelnek a hivatalos mintának.

Minden ilyen nyomtatványgarnitúrát úgy kell kialakítani, hogy azoknál a rovatoknál, amelyeknek a két érintett tagállamban azonos adatokat kell tartalmazniuk, lehetőség legyen arra, hogy az exportőr vagy a főkötelezett az adatokat közvetlenül az 1. példányon írhassa be, és azok a papír vegyi kezelése következtében minden példányon megjelenjenek. Ahol azonban valamilyen okból (különösen ahol az információtartalom az érintett művelet szakaszától függően eltér) az információt nem kell átadni egyik tagállamtól a másiknak, az önmásoló papír érzéketlenné tételével az érintett példányokra kell korlátozni a másolást.

Ahol a nyilatkozatok feldolgozása számítógéppel történik, lehetőség van olyan nyomtatványgarnitúrák alkalmazására, amelyekben minden egyes példánynak kettős funkciója van: 1/6, 2/7, 3/8, 4/5.

Ebben az esetben minden egyes garnitúrában jelezni kell a felhasznált példányok számait úgy, hogy a nyomtatvány margóján törölni kell annak a nyomtatványnak a számát, amelyet nem használnak.

Ezen garnitúrákat úgy kell kialakítani, hogy a papíron végrehajtott vegyi kezelés eredményeként átmásolásra kerüljenek azok az adatok, amelyeknek minden egyes példányon meg kell jelenniük.

Amennyiben e rendelet 205. cikkének (3) bekezdése értelmében az áruk valamely vámeljárás alá vonására, újrakivitelére vonatkozó vámárunyilatkozat, vagy a nem a belső közösségi árutovábbítási eljárás szerint szállított áruk közösségi helyzetét igazoló okmányok rendes papíron, hivatalos vagy magáncélú adatfeldolgozó rendszerek segítségével készülnek, az említett nyilatkozatoknak vagy okmányoknak formátumukat illetően meg kell felelniük a Vámkódexben vagy ebben a rendeletben megállapított összes feltételnek, beleértve azokat is, amelyek a nyomtatvány hátoldalára vonatkoznak (a közösségi árutovábbítási eljárás során használt példányok tekintetében), kivéve:

— a nyomtatás színét,

— a dőlt betűk alkalmazását,

— a közösségi árutovábbításra vonatkozó rovatok hátterének nyomtatását.

B. SZÜKSÉGES ADATOK

A nyomtatványokon szereplő rovatoknak csak egy részét kell kitölteni az adott vámeljárás(ok)tól függően.

A egyszerűsített eljárások sérelme nélkül az egyes eljárásokkal kapcsolatban adott esetben kitöltendő rovatokat az alábbi táblázat tartalmazza: az egyes rovatokra vonatkozóan a II. címben meghatározott különös rendelkezések alkalmazása a rovatoknak a táblázatban meghatározott státusát nem érinti.

Fontos azonban megjegyezni, hogy az alábbiakban felsorolt státusz nem érinti azt a tényt, hogy bizonyos adatokat természetszerűleg csak bizonyos körülmények között kell megadni. Így például a 41. rovatban („A” státus) a kiegészítő mértékegység megadása csak akkor kötelező, ha a TARIC azt előírja.

▼B

Rovat-szám	A	B	C	D	E	F	G	H	I	J	K
1. (1)	A	A	A	A	A			A	A	A	A
1. (2)	A	A	A	A	A			A	A	A	A
1. (3)						A	A				
2.	B [1]	A	B	B	B	B	A	B	B		
2. (szám)	A	A	A	A	A	B	A	B	B		
3.	A[2][3]	A[2][3]	A[2][3]	A[2][3]	A[2][3]	A[2][3]	A[2][3]	A[2][3]	A[2][3]	A[2][3]	A[2][3]
4.	B		B		B	A[4]	A	B	B		
5.	A	A	A	A	A	A	A	A	A	A	A
6.	B		B	B	B	B[4]		B	B		
7.	C	C	C	C	C	A[5]		C	C	C	C
8.	B	B	B	B	B	A[6]		B	B	B	B
8. (szám)	B	B	B	B	B	B		A	A	A	A
12.								B	B		
14.	B	B	B	B	B		B	B	B	B	B
14. (szám)	A	A	A	A	A		A	A	A	A	A
15.						A[2]					
15a.	B	B	B	B	B	A[5]		A	A	B	B
17.						A[2]					
17a.	A	A	A	B	A	A[5]		B	B	B	B
17b.								B	B	B	B
18. (azonosító)	B[1][7]		B[7]		B[7]	A[7]		B[7]	B[7]		

▼B

Rovat-szám	A	B	C	D	E	F	G	H	I	J	K
18. (honosság)						A[8]					
19.	A[9]	A[9]	A[9]	A[9]	A[9]	B[4]		A[9]	A[9]	A[9]	A[9]
20.	B[10]		B[10]		B[10]			B[10]	B[10]		B[10]
21. (azonosító)	A[1]					B[8]					
21. (honosság)	A[8]		A[8]		A[8]	A[8]		A[8]	A[8]		
22. (pénznem)	B		B		B			A	A		B
22. (összeg)	B		B		B			C	C		C
23.	B[11]		B[11]		B[11]			B[11]	B[11]		
24.	B		B		B			B	B		
25.	A	B	A	B	A	B		A	A	B	B
26.	A[12]	B[12]	A[12]	B[12]	A[12]	B[12]		A[13]	A[13]	B[13]	B[13]
27.						B					
29.	B	B	B	B	B			B	B	B	B
30.	B	B[1]	B	B	B	B[14]		B	B	B	B
31.	A	A	A	A	A	A	A	A	A	A	A
32.	A[3]	A[3]	A[3]	A[3]	A[3]	A[3]	A[3]	A[3]	A[3]	A[3]	A[3]
33. (1)	A	A	A	A[15]	A	A[16]	A[17]	A	A	B	A
33. (2)								A	A	B	A
33. (3)	A	A						A	A	B	A
33. (4)	A	A						A	A	B	A
33. (5)	B	B	B	B	B			B	B	B	B

▼B

Rovat-szám	A	B	C	D	E	F	G	H	I	J	K
34a.	C[1]	A	C	C	C			A	A	A	A
34b.	B		B		B						
35.	B	A	B	A	B	A	A	B	B	A	A
36.								A	A[17]		
37. (1)	A	A	A	A	A			A	A	A	A
37. (2)	A	A	A	A	A			A	A	A	A
38.	A	A	A	A	A	A[17]	A[17]	A[18]	A	A	A
39.								B[19]	B		
40.	A	A	A	A	A	A	A	A	A	A	A
41.	A	A	A	A	A			A	A	A	A
42.								A	A		A
43.								B	B		B
44.	A	A	A	A	A	A[4]	A	A	A	A	A
45.								B	B		B
46.	A	B	A	B	A			A	A	B	B
47. (teher-fajta)	BC[20]		BC[20]		BC[20]			A[18][21][22]	A[18][21][22]		A[18] [21] [22]
47. (kiszabás alapja)	B	B	B		B			A[18][21][22]	A[18][21][22]	B	A[18] [21] [22]
47. (tétel)	BC[20]		BC[20]		BC[20]			BC[18][20][22]	BC[20]		
47. (összeg)	BC[20]		BC[20]		BC[20]			BC[18][20][22]	BC[20]		
47. (terhek összesen)	BC[20]		BC[20]		BC[20]			BC[18][20][22]	BC[20]		

▼B

Rovat-szám	A	B	C	D	E	F	G	H	I	J	K
47. (fizetési mód)	B		B		B			B[18] [22]	B		
48.	B		B		B			B	B		
49.	B[23]	A	B[23]	A	B[23]			B[23]	B[23]	A	A
50.	C		C		C	A					
51.						A[4]					
52.						A					
53.						A					
54.	A	A	A	A	A		A	A	A	A	A
55.						A					
56.						A					

Jelmagyarázat:

Oszlopcím	*37-es rovat első alrovatához alkalmazandó kód*
A: kivitel/feladás	10, 11, 23
B: kivitelre szánt előfinanszírozott áruk vámraktározása	76, 77
C: gazdasági vámeljárást – vámraktározást kivéve – (aktív feldolgozás, ideiglenes behozatal, vámfelügyelet melletti feldolgozás) követő újrakivitel	31
D: vámraktározási eljárást lezáró újrakivitel	31
E: passzív feldolgozás	21, 22
F: árutovábbítás	
G: az áruk közösségi helyzete	
H: szabad forgalomba bocsátás	01, 02, 07, 40, 41, 42, 43, 45, 48, 49, 61, 63, 68 51, 53, 54, 91, 92

Oszlopcím	*37-es rovat első alrovatához alkalmazandó kód*
I: a passzív feldolgozástól és a vámraktározástól eltérő gazdasági vámeljárás alá vonás (aktív feldolgozás [felfüggesztő eljárás], ideiglenes behozatal, vámfelügyelet melletti feldolgozás)	
J: A, B, C, E és F típusú vámraktárba betárolás (1)	71, 78
K: D típusú vámraktárba betárolás (2) (3)	71, 78

(1) A J. oszlop az áruk II. típusú ellenőrzés alá tartozó vámszabad területre való betárolására is vonatkozik.
(2) Ez az oszlop az 525. cikk (3) bekezdésében említett esetekre is vonatkozik.
(3) A K. oszlop az áruk II. típusú ellenőrzés alá tartozó vámszabad területre való betárolására is vonatkozik.

A táblázat celláiban szereplő jelölések

A: Kötelező: valamennyi tagállam által megkövetelt adat.

B: Választható a tagállamok számára: a tagállamok eldönthetik, hogy kérik-e az adatot.

C: Választható a gazdasági szereplők számára: a gazdasági szereplők dönthetnek az adat szolgáltatásáról, de azt a tagállamok kötelezővé nem tehetik.

Magyarázatok

[1] A rovat kitöltése kötelező az export-visszatérítéses mezőgazdasági termékek esetében.

[2] Az adat csak a nem számítógépesített eljárások esetében kérhető.

[3] Ha a vámáru-nyilatkozat csak egy árucikkre vonatkozik, a tagállamok rendelkezhetnek a rovat üresen hagyásáról az 5-ös rovatban „1”-es szám feltüntetése mellett.

[4] NCTS esetében kötelező a rovat 37a. mellékletben előírt módon való kitöltése.

[5] Csak a számítógépesített eljárásoknál kérhető az adat.

[6] A rovat választható a tagállamok számára, ha a címzett sem a Közösségben, sem az EFTA-országok valamelyikében nem letelepedett.

[7] Nem alkalmazható postai küldemények vagy helyhez kötött szállító berendezéssel szállított szállítmányok esetében.

[8] Nem alkalmazható postai küldemények, helyhez kötött szállító berendezéssel (pl. csővezeték) vagy vasúti forgalomban szállított szállítmányok esetében.

[9] Az adat a nem számítógépesített eljárások esetében kérhető. A számítógépesített eljárásoknál a tagállamoknak nem kell megkövetelniük ezt az adatot, amennyiben a vámáru-nyilatkozat többi rovatának tartalmából az adatra következtetni tudnak, és így a külkereskedelmi statisztikák gyűjtését szabályozó rendelkezéseknek megfelelően a Bizottságnak továbbítani tudják.

[10] A tagállamok csak abban az esetben követelhetik meg a harmadik alrovat kitöltését, amennyiben a gazdasági szereplő helyett a vámigazgatás számolja ki a

▼B

vámértéket.

[11] A tagállamok csak akkor követelhetik meg ezt az adatot, ha az V. cím 6. fejezetében az átváltási árfolyamok havi rögzítésére vonatkozóan megállapított szabályok nem alkalmazandók.

[12] Tilos a rovat alkalmazása, ha a kiviteli alakiságokat a Közösségből való kilépés helyén végzik el.

[13] Tilos a rovat alkalmazása, ha a behozatali alakiságokat a Közösségbe való belépés helyén végzik el.

[14] E rovat az NCTS esetében alkalmazható, a rovatot a 37a. mellékletben előírt módon kitöltve.

[15] Kötelező a rovat kitöltése a D típusú vámraktározást követő újrakivitel esetében.

[16] Kötelező az alrovat kitöltése, amennyiben:

— az árutovábbítási nyilatkozatot ugyanaz a személy ugyanabban az időpontban vagy azt követően állította ki, mint a vámtarifaszámot tartalmazó vámáru-nyilatkozatot, vagy

— az árutovábbítási nyilatkozat a 44c. mellékletben felsorolt árukra vonatkozik, vagy

— valamely közösségi jogszabály így rendelkezik.

[17] Csak közösségi jogszabály ilyen értelmű rendelkezése esetében kell kitölteni.

[18] Ezt a rovatot a behozatali vámok alóli mentességre jogosult termékeknél csak akkor kell alkalmazni, ha a vámhatóságok a kérdéses áruk szabad forgalomba bocsátására vonatkozó rendelkezések alkalmazása céljából azt szükségesnek ítélik.

[19] A tagállamok eltekinthetnek e rovat kitöltésének kötelezettségétől, ha a rendszereik lehetővé teszik, hogy ezt az adatot a vámáru-nyilatkozat többi rovatának adataiból automatikusan és egyértelműen kikövetkeztessék.

[20] Nem kell a rovatot kitölteni, ha a gazdasági szereplő helyett a vámáru-nyilatkozat többi rovatának tartalmát alapul véve a vámigazgatás számolja ki a terheket. Egyéb esetekben e rovat kitöltésének megkövetelése választható a tagállamok számára.

[21] Nem kell a rovatot kitölteni, ha a gazdasági szereplők helyett a vámáru-nyilatkozat többi rovatának tartalmát alapul véve a vámigazgatás számolja ki a terheket.

[22] Amennyiben a vámáru-nyilatkozatot a 178. cikk (1) bekezdésében említett okmány kíséri, a tagállam eltekinthet e rovat alkalmazásától.

[23] Ezt a rovatot akkor kell kitölteni, ha a vámeljárás alá vonásra vonatkozó vámáru-nyilatkozattal vámraktározási eljárást zárnak le.

▼B

C. A NYOMTATVÁNY HASZNÁLATÁRA VONATKOZÓ ELŐÍRÁSOK

Minden esetben, ha a nyomtatványgarnitúra egy vagy több olyan példányt tartalmaz, amelyeket olyan tagállamban is fel lehet használni, amely különbözik attól, ahol a nyomtatvány először kitöltésre került, a nyomtatványokat írógéppel, mechanográfiai vagy hasonló eljárással kell kitölteni. Az írógéppel történő kitöltés megkönnyítésére a nyomtatványt úgy kell befűzni az írógépbe, hogy a 2. rovatba beírásra kerülő adatok első betűje a bal felső sarokban lévő megjelölt helyre kerüljön.

Amennyiben egy nyomtatványgarnitúra minden példányát ugyanabban a tagállamban történő felhasználásra szánják, azokat olvashatóan, tintával és nyomtatott betűkkel kézzel is ki lehet tölteni, feltéve, hogy ez az adott tagállamban megengedett. Ugyanez vonatkozik a közösségi árutovábbítási eljárás céljára felhasznált példányokon megadott adatokra is.

A nyomtatványokon nem történhet törlés vagy felülírás. A módosításkor a nem megfelelő adatot át kell húzni, és a szükségeset be kell írni. Az ilyen módon végrehajtott változtatást az azt végző személynek kézjegyével el kell látni, és azt az illetékes hatóságnak záradékolnia kell. Ez utóbbi, szükség esetén, kérheti új nyilatkozat benyújtását.

Emellett a nyomtatványokat a fent említett eljárások mellett más, automatikus másolási eljárással is ki lehet tölteni. Előállításuk és kitöltésük is történhet ezzel a módszerrel, azzal a feltétellel, hogy a mintanyomtatványokra, a formátumra, az alkalmazott nyelvre, az olvashatóságra, a törlés és felülírás kizárására és a módosításokra vonatkozó rendelkezéseket szigorúan betartják.

Az érintett személyek csak a számmal megjelölt rovatokat töltik ki. A többi, nagybetűvel jelölt rovat hatósági alkalmazásra szolgál.

A 205. cikk sérelme nélkül azokon a példányokon, amelyek a kiviteli/feladó vagy indító vámhivatalnál maradnak, az érintett személyek eredeti aláírásának kell szerepelnie.

Amennyiben a nyilatkozattevő vagy képviselője által aláírt nyilatkozat benyújtásra kerül egy vámhivatalhoz, az azt jelzi, hogy az érintett személy bejelenti a kérdéses árukat az alkalmazott eljárásra, és – a büntetőjogi rendelkezések esetleges alkalmazásának sérelme nélkül – a tagállamok hatályos rendelkezései szerint felelősséget vállal a következők tekintetében:

— a nyilatkozatban megadott adatok pontossága,

— a csatolt okmányok hitelessége,

— a kérdéses áruknak a szóban forgó eljárás alá vonásával járó, az érintett eljárás szerinti összes kötelezettség betartása.

A főkötelezett a saját vagy, adott esetben, meghatalmazott képviselőjének aláírásával felelősséget vállal a Vámkódexben és ebben a rendeletben megállapított, valamint a fenti B. pontban felsorolt, a közösségi árutovábbításra vonatkozó rendelkezések értelmében a közösségi árutovábbítási eljárás valamennyi adatával kapcsolatban.

Ami a közösségi árutovábbítási eljárás céljából és a rendeltetési helyen végzett alakiságokat illeti, meg kell jegyezni, hogy a műveletben részt vevő minden személy érdeke, hogy ellenőrizze nyilatkozatának tartalmát. Ha az érintett személy eltérést talál az általa bejelenteni szándékozott áru és az alkalmazott nyomtatványra már beírt adatok között, arról a vámhatóságot azonnal tájékoztatnia kell. Ilyen esetekben a nyilatkozatot új nyomtatványon kell benyújtani.

Ha a III. cím eltérő rendelkezést nem tartalmaz, amennyiben egy rovatot nem kell használni, azt üresen kell hagyni.

▼B

II. CÍM

AZ EGYES ROVATOKBAN FELTÜNTETENDŐ ADATOK

A. A KIVITELRE/FELADÁSRA, ELŐFINANSZÍROZOTT ÁRUK KIVITELI CÉLÚ VÁMRAKTÁROZÁSÁRA, ÚJRAKIVITELRE, PASSZÍV FELDOLGOZÁSRA, KÖZÖSSÉGI ÁRUTOVÁBBÍTÁSRA ÉS/VAGY ÁRUK KÖZÖSSÉGI HELYZETÉNEK IGAZOLÁSÁRA VONATKOZÓ ALAKISÁGOK

1. rovat: Nyilatkozat

Az első alrovatba írja be a megfelelő közösségi kódot a 38. melléklet szerint.

A második alrovatban tüntesse fel a megfelelő nyilatkozattípust a 38. melléklet szerinti közösségi kódok használatával.

A harmadik alrovatba írja be a megfelelő közösségi kódot a 38. melléklet szerint.

2. rovat: Feladó/exportőr

Ebbe a rovatba az illetékes hatóságok által az érintett személy részére adózási, statisztikai vagy más céllal kiadott azonosító számot kell feltüntetni. Az azonosító szám felépítésének meg kell felelnie a 38. mellékletben meghatározott feltételeknek. Ha az érintett személy nem rendelkezik ilyen azonosító számmal, a vámigazgatás az adott nyilatkozat céljából kiadhatja azt részére.

E melléklet alkalmazásában az „exportőr” kifejezést a közösségi vámjogszabályokban foglalt meghatározás szerint kell érteni. Ebben az összefüggésben a „feladó” olyan gazdasági szereplőre utal, aki exportőrként jár el a 206. cikk harmadik bekezdése szerinti esetekben.

Adja meg az érintett személy teljes nevét, ill. cégnevét és címét.

Gyűjtőszállítmány esetén a tagállamok előírhatják, hogy ebbe a rovatba a „különféle” szót kell beírni, és a feladók/exportőrök listáját csatolni kell a nyilatkozathoz.

3. rovat: Nyomtatványok

Írja be az aktuális nyomtatványgarnitúra számát a felhasznált nyomtatványgarnitúrák és pótlapok teljes számához viszonyítva. Ha például egy EX nyomtatványról és két EX/c nyomtatványról van szó, az EX nyomtatványon „1/3”-at írjon a rovatba, az első EX/c nyomtatványon „2/3”-at, a második EX/c nyomtatványon pedig „3/3”-at.

Amennyiben a nyilatkozat két darab négy példányból álló nyomtatványgarnitúrából áll egy darab nyolcpéldányos helyett, a két garnitúrát a nyomtatványok számának megjelölésekor egy sorozatnak kell tekinteni.

4. rovat: Rakományjegyzék

Számjeggyel írja be az esetleg csatolt rakományjegyzékek számát vagy az illetékes hatóság által jóváhagyott, kereskedelmi árujegyzékek darabszámát.

5. rovat: Tételszám

Ebben a rovatban a felhasznált nyomtatványokon és pótlapokon (vagy rakomány- vagy egyéb kereskedelmi árujegyzékeken) az érintett személy által bejelentett összes tétel számát kell feltüntetni. A megadott tételszámnak meg kell felelnie a kitöltendő 31. rovatok számának.

6. rovat: Összes csomag száma

Adja meg az adott szállítmányt alkotó csomagok teljes számát.

▼B

7. rovat: Hivatkozási szám

A rovatban azt a kereskedelmi hivatkozási számot kell megadni, amelyet az érintett személy rendelt az adott szállítmányhoz. Ez a szám a *Unique consignment reference number (UCR)* [1] (egyedi szállítmányhivatkozási szám) alapján is képezhető.

8. rovat: Címzett

Ebben a rovatban azon személy(ek) teljes nevét, ill. cégnevét és pontos címét kell feltüntetni, aki(k) részére az árukat le kell szállítani. Előfinanszírozott áruk kiviteli céllal vámraktárba történő betárolásakor a címzett az előfinanszírozásért felelős személy vagy annak a raktárnak a felelőse, ahol az árut tárolják.

Az azonosító szám(ok) felépítésének meg kell felelnie a 38. mellékletben meghatározott feltételeknek.

Gyűjtőszállítmány esetén a tagállamok előírhatják, hogy ebbe a rovatba a „különféle” szót kell beírni, és a címzettek listáját csatolni kell a nyilatkozathoz.

14. rovat: Nyilatkozattevő/képviselő

Ebbe a rovatba az illetékes hatóságok által az érintett személy részére adózási, statisztikai vagy más céllal kiadott azonosító számot kell feltüntetni. Az azonosító szám felépítésének meg kell felelnie a 38. mellékletben meghatározott feltételeknek. Ha az érintett személy nem rendelkezik ilyen azonosító számmal, a vámigazgatás az adott nyilatkozat céljából kiadhatja azt részére.

Adja meg az érintett személy teljes nevét, ill. cégnevét és címét.

Ha a nyilatkozattevő azonos az exportőrrel/feladóval, az „exportőr” vagy „feladó” kifejezéseket kell beírni.

A nyilatkozattevő megjelölésére vagy a képviselő jogállásának meghatározására a 38. mellékletben megadott megfelelő közösségi kódot kell használni.

15. rovat: Feladó/kiviteli ország

A kiviteli alakiságok tekintetében a „tényleges kivitel szerinti tagállam” az a tagállam, ahonnan az árukat először adták fel kiviteli céllal, ha az exportőr nem a kivitel tagállamában letelepedett. Ha másik tagállam nem érintett, akkor a kiviteli tagállam a tényleges kivitel szerinti tagállam.

A 15a. rovatba annak a tagállamnak a 38. melléklet szerinti közösségi kódját kell beírni, ahonnan az árut kiviszik/feladják. Árutovábbítás esetén a 15. rovatba az áru feladásának helyes szerinti tagállamot kell feltüntetni.

17. rovat: Rendeltetési ország

A 38. melléklet szerinti megfelelő közösségi kód használatával a 17a. rovatban jelölje meg a kivinni szándékozott áruknak a kivitel időpontjában ismert végső rendeltetési országának kódját.

18. rovat: A szállítóeszköz azonosítója és honossága induláskor

Ebbe a rovatba írja be annak a szállítóeszköznek az azonosítóját, amelyre az árukat közvetlenül berakodták, amikor a kiviteli vagy árutovábbítási alakiságok végrehajtására sor került, majd a szállítóeszköz honosságát (vagy több szállítóeszköz esetén annak a szállítóeszköznek a honosságát, amely a többi meghajtását biztosítja) a 38. melléklet szerinti megfelelő közösségi kód alkalmazásával. Például, ha különböző rendszámú vontatót és pótkocsit alkalmaznak, a vontató és a pótkocsi rendszámát és a vontató honosságát kell feltüntetni.

A szóban forgó szállítóeszköztől függően a következő azonosításra szolgáló adatokat lehet beírni:

[1] A Vám-együttműködési Tanács ajánlása az egyedi szállítmányhivatkozási szám (UCR) vámcélokra történő felhasználásáról (2001. június 30.)

▼B

Szállítóeszköz	Azonosítási mód
Tengeri és belvízi szállítás	Hajó neve
Légi szállítás	Járatszám és dátum (ha a járatnak nincs száma, a légi jármű nyilvántartási számát kell beírni)
Közúti szállítás	Rendszám
Vasúti szállítás	Vagonszám

19. rovat: Szállítótartály/konténer

A 38. melléklet szerinti megfelelő közösségi kód alkalmazásával a kiviteli alakiságok lebonyolításakor rendelkezésre álló információk alapján fel kell tüntetni a feltételezett állapotot a Közösség külső határának átlépésekor.

20. rovat: Szállítási feltételek

A 38. melléklet szerinti megfelelő közösségi kódok és jelölések alkalmazásával a kereskedelmi szerződésben foglalt feltételekről kell tájékoztatást adni.

21. rovat: A határon átlépő tényleges szállítóeszköz azonosítója és honossága

A 38. melléklet szerinti megfelelő közösségi kód alkalmazásával fel kell tüntetni a Közösség külső határát átlépő tényleges szállítóeszköznek az alakiságok elvégzésekor ismert honosságát.

Kombinált szállítás esetén, vagy ha több szállítóeszközt alkalmaznak, tényleges szállítóeszköznek az a szállítóeszköz minősül, amely a hajtóművet szolgáltatja a teljes összetételhez. Például, ha egy tengerjáró hajón lévő teherautóról van szó, akkor a hajó a tényleges szállítóeszköz; ha egy vontatóról és egy pótkocsiról van szó, akkor a vontató a tényleges szállítóeszköz.

A szóban forgó szállítóeszköztől függően a következő azonosításra szolgáló adatokat lehet beírni:

Szállítóeszköz	Azonosítási mód
Tengeri és belvízi szállítás	Hajó neve
Légi szállítás	Járatszám és dátum (ha a járatnak nincs száma, a légi jármű nyilvántartási számát kell beírni)
Közúti szállítás	Rendszám
Vasúti szállítás	Vagonszám

22. rovat: A számlán feltüntetett pénznem és teljes összeg

A 38. melléklet szerinti megfelelő kód használatával az első alrovatban meg kell jelölni azt a pénznemet, amelyen a számlát kiállították.

A második alrovatba az összes bejelentett áru számlán feltüntetett árát kell beírni.

23. rovat:
Átváltási árfolyam

Ebben a rovatban a számla pénzneme és az adott tagállam pénzneme közti érvényben lévő átváltási árfolyamot kell megadni.

24. rovat: Az ügylet típusa

A 38. melléklet szerinti megfelelő közösségi kódok és jelölések alkalmazásával adja meg a vonatkozó ügylet típusát.

25. rovat: Fuvarozási mód a határon

A 38. melléklet szerinti megfelelő közösségi kód alkalmazásával írja be annak a tényleges szállítóeszköznek megfelelő szállítási módot, amelyet a Közösség vámterületéről történő kilépéskor várhatóan alkalmazni fognak.

▼B

26. rovat: Fuvarozási mód belföldön

A 38. melléklet szerinti megfelelő közösségi kód alkalmazásával írja be a feladáskori szállítási módot.

27. rovat: Rakodás helye

Szükség esetén a megfelelő kód alkalmazásával adja meg az alakiságok elvégzésekor ismert azon helyet, ahol az árukat berakodták arra a tényleges szállítóeszközre, amelyen az áruk átlépik a Közösség határát.

29. rovat: Kiléptető vámhivatal

A 38. melléklet szerinti megfelelő közösségi kód alkalmazásával meg kell jelölni azt a vámhivatalt, amelynél az áruk a tervek szerint elhagyják a Közösség vámterületét.

30. rovat: Az áruk tárolási helye

Azt a pontos helyet kell beírni, ahol az áruvizsgálat elvégezhető.

31. rovat: Csomagok és árumegnevezés; jelek és számok; szállítótartály/konténer száma; mennyiség és fajta

Ebbe a rovatban fel kell tüntetni a csomagok jeleit, számát, mennyiségét és fajtáját, vagy ömlesztett áruk esetén a nyilatkozattal bejelentett áruk számát, az azonosításukhoz szükséges adatokkal együtt. Az árumegnevezés a kereskedelemben szokásos megnevezést jelenti. Amennyiben a 33. rovatot (vámtarifaszám) ki kell tölteni, úgy a megnevezésnek olyan pontosnak kell lennie, hogy lehetséges legyen az áruk besorolása. Ennek a rovatnak tartalmaznia kell továbbá a bármely különös jogi szabályozás által előírt adatokat. A 38. melléklet szerinti megfelelő közösségi kóddal meg kell jelölni a csomagok fajtáját.

Szállítótartály/konténer használata esetén azok azonosító jeleit ebben a rovatban kell feltüntetni.

32. rovat: Tételsorszám

Az 5. rovatra vonatkozó útmutatásban leírtak szerint adja meg az aktuális tétel számát a nyomtatványokon és a pótlapokon bejelentett összes tételsor számához viszonyítva.

33. rovat: Vámtarifaszám

Adja meg a szóban forgó tételre vonatkozó megfelelő vámtarifaszámot a 38. mellékletben foglaltak szerint.

34. rovat: Származási ország kódja

A 34a. rovatban a Vámkódex II. címében meghatározottak szerinti származási ország 38. mellékletben szereplő közösségi kódját kell feltüntetni.

Az adott áru feladási vagy előállítási régióját a 34b. rovatba kell beírni.

35. rovat: Bruttó tömeg (kg)

Kilogrammban kifejezve adja meg a vonatkozó 31. rovatban megnevezett áru bruttó tömegét. A bruttó tömeg az áruk teljes tömegét jelenti a csomagolással együtt, kivéve a szállítótartályokat és egyéb szállítóberendezéseket.

Amennyiben valamely árutovábbítási nyilatkozat több árutípusra vonatkozik, elegendő az összes bruttó tömeget csak az első 35. rovatba beírni, és a többi 35. rovatot üresen kell hagyni. A tagállamok kiterjeszthetik e szabályt az I. cím B. pontjában szereplő táblázat A–E, illetve G oszlopában jelölt eljárásokra.

Az 1 kg-ot meghaladó bruttó tömeg esetén a mértékegység (kg) tört része kerekíthető az alábbiak szerint:

— 0,001–0,499: lefelé kell kerekíteni a legközelebbi egész kg-ig,

— 0,5–0,999: felfelé kell kerekíteni a legközelebbi egész kg-ig.

Ha a bruttó tömeg kevesebb mint 1 kg, akkor 0,xyz-ként kell bejegyezni (pl.: 0,654, ha a csomag 654 gramm).

▼B

37. rovat: Eljárás

A 38. melléklet szerinti megfelelő közösségi kódok alkalmazásával fel kell tüntetni azt az eljárást, amelyre az árukat bejelentették.

38. rovat: Nettó tömeg (kg)

Kilogrammban kifejezve adja meg a vonatkozó 31. rovatban megnevezett áruk nettó tömegét. A nettó tömeg az áruk tömege csomagolás nélkül.

40. rovat: Gyűjtő vámáru-nyilatkozat/előokmány

A 38. melléklet szerinti közösségi kódok alkalmazásával adja meg a harmadik országba irányuló kivitel vagy – adott esetben – egy tagállamba történő feladást megelőző eljárásra vonatkozó okmányok azonosító adatait.

Ha a vámáru-nyilatkozat olyan árukra vonatkozik, amelyeket B. típusú vámraktárban végzett vámraktározási eljárás lezárásaként újra kivisznek, az áruk ezen eljárás alá vonására vonatkozó vámáru-nyilatkozatnak az azonosító számát kell megadni.

Áruk közösségi továbbítási eljárás alá vonására vonatkozó vámáru-nyilatkozat esetén meg kell adni megelőző vámjogi rendeltetésre vagy a vonatkozó vámokmányokra való hivatkozást. Ha nem számítógépesített árutovábbítási eljárás esetén egynél több hivatkozást kellene beírni, a tagállamok előírhatják, hogy ebbe a rovatba a „különféle” szót kell beírni, és a hivatkozások listáját csatolni kell az árutovábbítási nyilatkozathoz.

41. rovat: Kiegészítő mértékegység

Ahol szükséges, be kell írni a szóban forgó tétel mennyiségét az árunómenklatúrában feltüntetett mértékegységben kifejezve.

44. rovat: Különleges megjegyzések/benyújtott okmányok/igazolások és engedélyek

A 38. melléklet szerinti megfelelő közösségi kódok alkalmazásával meg kell jelölni az alkalmazandó különös szabályokban előírt adatokat, valamint a vámáru-nyilatkozat alátámasztására benyújtott okmányok hivatkozási adatait, beleértve a T5 ellenőrző példányok sorszámát.

A „K.M. kód” (Különleges megjegyzés) alrovat használata tilos.

Amennyiben a vámraktározási eljárást lezáró újrakiviteli nyilatkozatot más vámhivatalban nyújtják be, mint a felügyeletet ellátó vámhivatal, be kell írni a felügyeletet ellátó vámhivatal teljes nevét és pontos címét.

Az olyan vámáru-nyilatkozatokon, amelyeket azon tagállamokban nyújtottak be, amelyek az euró bevezetésének átmeneti időszakasza alatt a gazdálkodóknak lehetővé teszik az euró alkalmazását vámáru-nyilatkozataik megtételekor, ebbe a rovatba – lehetőleg a jobb alsó sarokban levő alrovatba – be kell írni a használt pénznem (a nemzeti pénznem vagy az euró) jelölését.

A tagállamok úgy is rendelkezhetnek, hogy e jelzést csak a nyilatkozaton szereplő áruk első tétele esetében kell feltüntetni a 44. rovatban. Ebben az esetben ezt a nyilatkozaton szereplő összes árutételre érvényesnek kell tekinteni.

Ezt a jelet a pénznemek ISO-alpha-3 kódja (ISO 4217) szerint kell feltüntetni.

46. rovat: Statisztikai érték

A 44. rovatban kóddal jelzett pénznemben vagy ennek hiányában a kiviteli alakiságok elvégzésének helye szerinti tagállam pénznemében kifejezett statisztikai értéket kell megadni a hatályos közösségi rendelkezésekkel összhangban.

47. rovat: Fizetendő terhek kiszámítása

Meg kell adni az alkalmazandó teher kiszámításának alapját (érték, tömeg, vagy egyéb). Szükség esetén a 38. melléklet szerinti megfelelő közösségi kód alkalmazásával az egyes sorokban a következő adatokat kell megadni:

— alkalmazandó teher típusa (pl. jövedéki adó),

— a kiszabás alapja,

▼B

— az alkalmazandó teher mértéke,

— a fizetendő teher összege,

— a választott fizetési mód (F.M.).

Az e rovatban szereplő összegeket a 44. rovatban kóddal jelzett pénznemben – vagy ennek hiányában – a kiviteli alakiságok elvégzésének helye szerinti tagállam pénznemében kifejezve kell megadni.

48. rovat: Halasztott fizetés

Ahol alkalmazandó, ott be kell írni a vonatkozó engedély hivatkozási adatait. A halasztott fizetés itt mind a vámok halasztott fizetésére, mind pedig az adófelfüggesztésre vonatkozik.

49. rovat: A raktár megjelölése

A 38. melléklet szerinti megfelelő közösségi kód használatával meg kell jelölni a raktár azonosító számát (megjelölését).

50. rovat: Főkötelezett

Ebben a rovatban meg kel adni a főkötelezett teljes nevét ill. cégnevét és pontos címét, valamint az illetékes hatóság által kiadott azonosító számát, ha van ilyen. Amennyiben alkalmazható, írja be a főkötelezett nevében aláírásra jogosult meghatalmazott képviselő teljes nevét, ill. cégnevét.

A számítógépes rendszerek alkalmazásáról elfogadásra kerülő külön rendelkezések értelmében az érintett személy eredeti, kézzel írt aláírásának azon a példányon kell szerepelnie, amely az indító vámhivatalban marad. Amennyiben a főkötelezett jogi személy, az aláírónak az aláírása mellett a teljes nevét és tisztségét, ill. beosztását is fel kell tüntetnie.

Kivitel esetén a nyilatkozattevő vagy annak képviselője megadhatja egy, a kiléptető vámhivatal illetékességi területén letelepedett személy nevét, ill. cégnevét és címét, akinek az említett vámhivatal által záradékolt nyilatkozat 3. példánya átadható.

51. rovat: Tervezett átléptető vámhivatalok (és országok)

Be kell írni azon EFTA-országok tervezett beléptető vámhivatalainak kódját, amelyeken az áru áthalad, és azt a beléptető vámhivatalt, amelyben az áruk újra belépnek a Közösség vámterületére, miután egy EFTA-ország területén áthaladtak, vagy amennyiben a szállítmány nem a Közösség vagy egy EFTA-ország területén halad át, annak a kiléptető vámhivatalnak a nevét, ahol az áru elhagyja a Közösség területét, és annak a beléptető vámhivatalnak a nevét, ahol az áru újra belép a Közösség területére.

A 38. melléklet szerinti megfelelő közösségi kód alkalmazásával jelölje meg a vonatkozó vámhivatalokat.

52. rovat: Biztosíték

A 38. melléklet szerinti megfelelő közösségi kód alkalmazásával adja meg a művelethez igénybe vett kezesség vagy a biztosítéknyújtás alóli mentesség típusát, és adott esetben a kezességi tanúsítvány, a tanúsítvány a biztosítéknyújtás alóli mentességről vagy az egyedi garanciajegy számát és a kezességnyújtás helye szerinti hivatalt.

Amennyiben egy összkezesség, biztosítéknyújtás alóli mentesség vagy egyedi kezesség nem érvényes az EFTA-országok mindegyikében, a „nem érvényes” résznél adja meg az érintett EFTA-ország vagy országok 38. melléklet szerinti közösségi kódját.

53. rovat: Rendeltetési vámhivatal (és ország)

A 38. melléklet szerinti megfelelő kód alkalmazásával meg kell adni azt a vámhivatalt, ahol a közösségi árutovábbítás lezárása céljából az árukat be kell mutatni.

54. rovat: Hely és dátum, nyilatkozattevő/képviselő aláírása és neve

Adja meg a nyilatkozat kitöltésének helyét és idejét.

A számítógépes rendszerek alkalmazásáról elfogadásra kerülő külön rendelkezések értelmében az érintett személy eredeti, kézzel írt aláírásának, amely

▼B

mellett a teljes nevét is fel kell tüntetni, azon a példányon kell szerepelnie, amely a feladó/kiviteli vámhivatalban marad. Amennyiben az illető jogi személy, az aláírónak az aláírása mellett a teljes nevét és tisztségét, ill. beosztását is fel kell tüntetnie.

B. ALAKISÁGOK A SZÁLLÍTÁS ALATT

Az árukat kísérő egységes vámokmány példányaira bizonyos adatokat rá kell vezetni a között a két időpont között, amikor az áruk elhagyják a kiviteli és/vagy indító vámhivatalt, és amikor megérkeznek a rendeltetési vámhivatalba. Ezek az adatok a szállítási műveletet érintik, és annak a fuvarozónak kell azokat az okmányra vezetni a szállítási művelet során, aki azért a szállítóeszközért felelős, amelyre az árukat közvetlenül berakodták. Az adatok olvasható kézírással is beírhatók; ebben az esetben a nyomtatványt tintával és nyomtatott nagybetűkkel kell kitölteni.

Ezek az adatok, amelyek csak a 4-es és 5-ös példányokon jelennek meg, a következő rovatokat érintik:

— Átrakodás: az 55. rovatot kell használni.

55. rovat:
Átrakodások

E rovat első három sorát a fuvarozónak kell kitöltenie, amennyiben az adott árutovábbítási művelet során az árukat az egyik szállítóeszközről átrakodják egy másikra vagy egyik szállítótartályból/konténerből a másikba.

A fuvarozó nem végezheti el az áruk átrakodását azon tagállam illetékes vámhatóságának az előzetes engedélye nélkül, ahol az átrakodást végre kívánja hajtani.

Amennyiben ezek a hatóságok úgy találják, hogy az árutovábbítási művelet a szokásos módon folytatódhat, az esetleg szükséges intézkedések megtételét követően záradékolják az árutovábbítási nyilatkozat 4. és 5. példányát.

— Egyéb események: Ki kell tölteni az 56. rovatot.

56. rovat: Szállítás alatt előforduló egyéb események

A közösségi árutovábbítási eljárásban foglalt kötelezettségeknek megfelelően kell kitölteni ezt a rovatot.

Ha az árukat félpótkocsira rakták, és csak a vontatót cserélik le az úton (az áruk kezelése vagy átrakodása nélkül), ebbe a rovatba kell beírni az új vontató rendszámát. Ilyen esetekben nem szükséges az illetékes hatóságok záradéka.

C. SZABAD FORGALOMBA BOCSÁTÁSRA, AKTÍV FELDOLGOZÁSRA, IDEIGLENES BEHOZATALRA, VÁMFELÜGYELET MELLETTI FELDOLGOZÁSRA, VÁMRAKTÁROZÁSRA ÉS II. TÍPUSÚ ELLENŐRZÉS ALÁ TARTOZÓ VÁMSZABAD TERÜLETRE TÖRTÉNŐ BETÁROLÁSRA VONATKOZÓ ALAKISÁGOK

1. rovat: Nyilatkozat

Az első alrovatba írja be a megfelelő közösségi kódot a 38. melléklet szerint.

A második alrovatban tüntesse fel a nyilatkozattípust a 38. melléklet szerinti közösségi kódok alkalmazásával.

2. rovat: Feladó/exportőr

Az áruk Közösségbe történő behozatala előtti utolsó eladójának teljes nevét, ill. cégnevét és pontos címét kell beírni.

Ahol azonosító szám megadása kötelező, a tagállam mentesítést adhat az érintett személy teljes nevének, ill. cégnevének és pontos címének feltüntetése alól.

Az azonosító szám felépítésének meg kell felelnie a 38. mellékletben meghatározott feltételeknek.

▼B

Gyűjtőszállítmány esetén a tagállamok előírhatják, hogy ebbe a rovatba a „különféle” szót kell beírni, és a feladók/exportőrök listáját csatolni kell a nyilatkozathoz.

3. rovat: Nyomtatványok

Írja be az aktuális nyomtatványgarnitúra számát a felhasznált nyomtatványgarnitúrák és pótlapok teljes számához viszonyítva. Ha például egy IM nyomtatványról és két IM/c nyomtatványról van szó, az IM nyomtatványon „1/3”-at írjon a rovatba, az első IM/c nyomtatványon „2/3”-at, a második IM/c nyomtatványon pedig „3/3”-at.

4. rovat: Rakományjegyzék

Számjeggyel írja be az esetleg csatolt rakományjegyzékek számát vagy az illetékes hatóság által jóváhagyott, kereskedelmi árujegyzékek darabszámát.

5. rovat: Tételszám

Ebben a rovatban a felhasznált nyomtatványokon és pótlapokon (vagy rakomány- vagy egyéb kereskedelmi árujegyzékeken) bejelentett összes tétel számát kell feltüntetni. A megadott számnak meg kell felelnie a kitöltendő 31. rovatok számának.

6. rovat:
Összes csomag száma

Adja meg az adott szállítmányt alkotó csomagok teljes számát.

7. rovat: Hivatkozási szám

A rovatban azt a kereskedelmi hivatkozási számot kell megadni, amelyet az érintett személy rendelt az adott szállítmányhoz. Ez a szám a *Unique consignment reference number (UCR)* ([1]) (egyedi szállítmányhivatkozási szám) alapján is képezhető.

8. rovat: Címzett

Ebbe a rovatba az illetékes hatóságok által az érintett személy részére adózási, pénzügyi, statisztikai vagy más céllal kiadott azonosító számot kell feltüntetni. Az azonosító szám felépítésének meg kell felelnie a 38. mellékletben meghatározott feltételeknek. Ha az érintett személy nem rendelkezik ilyen azonosító számmal, a vámigazgatás az adott nyilatkozat céljából kiadhatja azt részére.

Adja meg az érintett személy teljes nevét, ill. cégnevét és címét.

Amennyiben a vámraktározási eljárás során az árut privát vámraktárba helyezik (C, D vagy E típus), adja meg a behelyező teljes nevét és címét, ahol nem ő a nyilatkozattevő.

Gyűjtőszállítmány esetén a tagállamok előírhatják, hogy ebbe a rovatba a „különféle” szót kell beírni, és a címzettek listáját csatolni kell a nyilatkozathoz.

12. rovat:
Értékre vonatkozó adatok

Ebben a rovatban az értékre vonatkozó adatokat kell megadni, pl. annak az engedélynek a hivatkozási számát, amely alapján a vámhatóság eltekinthet a vámértékbevallás (D.V.1. nyomtatvány) valamennyi vámáru-nyilatkozathoz előírt benyújtásától, vagy a korrekció adatait.

14. rovat: Nyilatkozattevő/képviselő

Ebbe rovatba az illetékes hatóságok által az érintett személy részére adózási, statisztikai vagy más céllal kiadott azonosító számot kell feltüntetni. Az azonosító szám felépítésének meg kell felelnie a 38. mellékletben meghatározott feltételeknek. Ha az érintett személy nem rendelkezik ilyen azonosító számmal, a vámigazgatás az adott nyilatkozat céljából kiadhatja azt részére.

Adja meg az érintett személy teljes nevét, ill. cégnevét és pontos címét.

([1]) A Vám-együttműködési Tanács ajánlása az egyedi szállítmányhivatkozási szám (UCR) vámcélokra történő felhasználásáról (2001. június 30.)

▼B

Ha a nyilatkozattevő azonos a címzettel, a „címzett” szót kell beírni.

A nyilatkozattevő megjelölésére vagy a képviselő jogállásának meghatározására a 38. mellékletben megadott megfelelő közösségi kódot kell használni.

15. rovat: Feladó/kiviteli ország

Ha valamely közbenső országban nem történt a szállítással össze nem függő útmegszakítás vagy jogcselekmény, a 15a. rovatba annak az országnak a 38. melléklet szerinti közösségi kódját kell beírni, ahonnan az árut először feladták a behozatali tagállamba. Ilyen útmegszakítás vagy jogcselekmény esetén az utolsó közbenső országot kell feladó/kiviteli országnak tekinteni.

17. rovat: Rendeltetési ország

A 38. melléklet szerinti megfelelő kód használatával a 17a. rovatban jelölje meg az áruknak a behozataluk időpontjában ismert végső rendeltetési országának kódját.

Az adott áru rendeltetési régióját a 17b. rovatba kell beírni.

18. rovat: A szállítóeszköz azonosítója és honossága érkezéskor

Ebbe a rovatba írja be annak a szállítóeszköznek az azonosítóját, amelyre az árukat közvetlenül berakodták, amikor az árukat bemutatják azon vámhivatalnál, ahol a rendeltetési alakiságok végrehajtására sor kerül. Ha különböző rendszámú vontatót és pótkocsit alkalmaznak, a vontató és a pótkocsi rendszámát egyaránt fel kell tüntetni.

A szóban forgó szállítóeszköztől függően a következő azonosításra szolgáló adatokat lehet beírni:

Szállítóeszköz	Azonosítási mód
Tengeri és belvízi szállítás	Hajó neve
Légi szállítás	Járatszám és dátum (ha a járatnak nincs száma, a légi jármű nyilvántartási számát kell beírni)
Közúti szállítás	Rendszám
Vasúti szállítás	Vagonszám

19. rovat: Szállítótartály/konténer

A 38. melléklet szerinti megfelelő közösségi kód alkalmazásával fel kell tüntetni a Közösség külső határának átlépésekor fennálló állapotot.

20. rovat: Szállítási feltételek

A 38. melléklet szerinti megfelelő közösségi kódok és jelölések alkalmazásával a kereskedelmi szerződésben foglalt feltételekről kell tájékoztatást adni.

21. rovat: A határon átlépő tényleges szállítóeszköz azonosítója és honossága

A 38. melléklet szerinti megfelelő közösségi kód alkalmazásával fel kell tüntetni a Közösség külső határát átlépő tényleges szállítóeszköz honosságát.

Kombinált szállítás esetében, vagy ha több szállítóeszközt alkalmaznak, tényleges szállítóeszköznek az a szállítóeszköz minősül, amely a hajtóművet szolgáltatja a teljes összetételhez. Például, ha egy tengerjáró hajón lévő teherautóról van szó, akkor a hajó a tényleges szállítóeszköz; ha egy vontatóról és egy pótkocsiról van szó, akkor a vontató a tényleges szállítóeszköz.

22. rovat: A számlán feltüntetett pénznem és teljes összeg

A 38. melléklet szerinti megfelelő kód használatával az első alrovatban meg kell jelölni azt a pénznemet, amelyen a számlát kiállították.

A második alrovatba az összes bejelentett áru számlán feltüntetett árát kell beírni.

▼B

23. rovat: Átváltási árfolyam

Ebben a rovatban a számla pénzneme és az adott tagállam pénzneme közti érvényben lévő átváltási árfolyamot kell megadni.

24. rovat: Az ügylet típusa

A 38. melléklet szerinti megfelelő közösségi kódok és jelölések alkalmazásával adja meg a vonatkozó ügylet típusát.

25. rovat: Fuvarozási mód a határon

A 38. melléklet szerinti megfelelő közösségi kód alkalmazásával írja be annak a tényleges szállítóeszköznek megfelelő szállítási módot, amellyel az áruk beléptek a Közösség vámterületére.

26. rovat: Fuvarozási mód belföldön

A 38. melléklet szerinti megfelelő közösségi kód alkalmazásával írja be az érkezéskori szállítási módot.

29. rovat: Beléptető vámhivatal

A 38. melléklet szerinti megfelelő közösségi kód alkalmazásával meg kell jelölni azt a vámhivatalt, amelynél az áruk beléptek a Közösség vámterületére.

30. rovat: Az áruk tárolási helye

Azt a pontos helyet kell beírni, ahol az áruvizsgálat elvégezhető.

31. rovat: Csomagok és árumegnevezés; jelek és számok; szállítótartály/konténer száma; mennyiség és fajta

Ebben a rovatban fel kell tüntetni a csomagok jeleit, számát, mennyiségét és fajtáját, vagy ömlesztett áruk esetén a nyilatkozattal bejelentett áruk számát, az azonosításukhoz szükséges adatokkal együtt. Az árumegnevezés a kereskedelemben szokásos megnevezést jelenti. Nem közösségi áruk A, B, C, E vagy F típusú vámraktárba betárolása kivételével a megnevezésnek olyan pontosnak kell lennie, hogy lehetséges legyen az áruk azonnali és egyértelmű azonosítása és besorolása. Ennek a rovatnak tartalmaznia kell továbbá a bármely különös jogi szabályozás (pl. hozzáadottérték-adó [HÉA], jövedéki adók) által előírt adatokat. A 38. melléklet szerinti megfelelő közösségi kóddal meg kell jelölni a csomagok fajtáját.

Szállítótartály/konténer használata esetén azok azonosító jeleit ebben a rovatban kell feltüntetni.

32. rovat: Tételsorszám

Az 5. rovatra vonatkozó útmutatásban leírtak szerint adja meg az aktuális tétel számát a nyomtatványokon és a pótlapokon bejelentett összes tételsor számához viszonyítva.

33. rovat: Vámtarifaszám

Adja meg a szóban forgó tételre vonatkozó megfelelő vámtarifaszámot a 38. mellékletben foglaltak szerint. A tagállamok előírhatják, hogy a jövedéki adóra vonatkozó külön nómenklatúrát be kell írni az ötödik alrovatba.

34. rovat: Származási ország kódja

A 34a. rovatban a Vámkódex II. címében meghatározottak szerinti származási ország 38. mellékletben szereplő közösségi kódját kell feltüntetni.

35. rovat: Bruttó tömeg (kg)

Kilogrammban kifejezve adja meg a vonatkozó 31. rovatban megnevezett áru bruttó tömegét. A bruttó tömeg az áruk teljes tömegét jelenti a csomagolással együtt, kivéve a szállítótartályokat és egyéb szállítóberendezéseket.

Amennyiben a vámáru-nyilatkozat több árutípusra vonatkozik, a tagállamok úgy is rendelkezhetnek, hogy az I. cím B. pontjában szereplő táblázat H–K oszlopában jelölt eljárásokra elegendő az összes bruttó tömeget csak az első 35. rovatba kell beírni, és a többi 35. rovatot nem kell kitölteni.

▼B

Az 1 kg-ot meghaladó bruttó tömeg esetén a mértékegység (kg) tört része kerekíthető az alábbiak szerint:

— 0,001–0,499: lefelé kell kerekíteni a legközelebbi egész kg-ig;

— 0,5–0,999: felfelé kell kerekíteni a legközelebbi egész kg-ig.

— Ha a bruttó tömeg kevesebb, mint 1 kg, akkor 0,xyz-ként kell bejegyezni (pl.: 0,654, ha a csomag 654 gramm).

36. rovat: Preferencia

Ez a rovat az áruk tarifális elbánásáról tartalmaz adatokat. Ha használata az I. cím B. pontjában szereplő táblázat alapján kötelező, akkor is ki kell tölteni, ha nem kérelmeznek preferenciális elbánást. Azonban a Közösség vámterületének olyan részei közötti áruforgalomban, amelyek közül az egyikre a 77/388/EGK tanácsi irányelv rendelkezései alkalmazandók, míg a másikra ezek a rendelkezések nem alkalmazandók, illetve a vámterület olyan részei közötti kereskedelem vonatkozásában, amelyekre a fenti rendelkezések nem vonatkoznak, ezt a rovatot tilos kitölteni. E rovatba a 38. melléklet szerinti megfelelő közösségi kódot kell beírni.

A Bizottság az *Európai Unió Hivatalos Lapjának* C sorozatában rendszeresen közzéteszi az ebben az esetben alkalmazandó kódok kombinációs lehetőségeit tartalmazó listát a szükséges példákkal és magyarázatokkal együtt.

37. rovat: Eljárás

A 38. melléklet szerinti megfelelő közösségi kód alkalmazásával fel kell tüntetni azt az eljárást, amelyre az árukat bejelentették.

38. rovat: Nettó tömeg (kg)

Kilogrammban kifejezve adja meg a vonatkozó 31. rovatban megnevezett áruk nettó tömegét. A nettó tömeg az áruk tömege csomagolás nélkül.

39. rovat: Kontingens

Annak a vámkontingensnek a számát kell beírni, amelyet a nyilatkozattevő igénybe kíván venni.

40. rovat: Gyűjtő vámáru-nyilatkozat/előokmány

A 38. melléklet szerinti közösségi kódok alkalmazásával adja meg a behozatali tagállamban használt gyűjtő vámáru-nyilatkozat vagy bármely megelőző eljárásra vonatkozó okmány azonosító adatait.

41. rovat: Kiegészítő mértékegység

Ahol szükséges, be kell írni a szóban forgó tétel mennyiségét az árunómenklatúrában feltüntetett mértékegységben kifejezve.

42. rovat: Tételsor ára

Adja meg az adott tételsorban megnevezett árucikkek árát.

43. rovat: Értékelési mód (É.M.)

A 38. melléklet szerinti megfelelő kód alkalmazásával adja meg az értékeléshez használt módszert.

44. rovat: Különleges megjegyzések/benyújtott okmányok/igazolások és engedélyek

A 38. melléklet szerinti megfelelő kódok alkalmazásával meg kell jelölni az alkalmazandó különös szabályokban előírt adatokat, valamint a vámáru-nyilatkozat alátámasztására benyújtott okmányok hivatkozási adatait, beleértve a T5 ellenőrző példányok sorszámát.

A „K.M. kód” (Különleges megjegyzés) alrovat használata tilos.

Amennyiben a vámraktározási eljárás alá vonásra irányuló nyilatkozatot más vámhivatalban nyújtják be, mint a felügyeletet ellátó vámhivatal, be kell írni a felügyeletet ellátó vámhivatal teljes nevét és teljes címét.

▼B

Az olyan vámáru-nyilatkozatokon, amelyeket azon tagállamokban nyújtottak be, amelyek az euró bevezetésének átmeneti időszakasza alatt a gazdálkodóknak lehetővé teszik az euró alkalmazását vámáru-nyilatkozataik megtételekor, ebbe a rovatba – lehetőleg a jobb alsó sarokban levő alrovatba – be kell írni a használt pénznem (a nemzeti pénznem vagy az euró) jelölését.

A tagállamok úgy is rendelkezhetnek, hogy e jelzést csak a nyilatkozaton szereplő áruk első tétele esetében kell feltüntetni a 44. rovatban. Ebben az esetben ezt az információt a nyilatkozaton szereplő összes árutételre érvényesnek kell tekinteni.

Ezt a jelet a pénznemek ISO-alpha-3 kódja (ISO 4217) szerint kell feltüntetni.

45. rovat: Korrekció

Ebben a rovatban kell megadni az érték korrekciójára vonatkozó adatokat, ha a nyilatkozat mellé nem csatoltak vámértékbevallást (D.V.1. nyomtatványt). Az e rovatban feltüntetésre kerülő összegeket a 44. rovatban kóddal jelzett pénznemben – vagy ennek hiányában – a behozatali alakiságok elvégzésének helye szerinti tagállam pénznemében kifejezve kell megadni.

46. rovat: Statisztikai érték

A 44. rovatban kóddal jelzett pénznemben – vagy ennek hiányában – a behozatali alakiságok elvégzésének helye szerinti tagállam pénznemében kifejezett statisztikai értéket kell megadni a hatályos közösségi rendelkezésekkel összhangban.

47. rovat: Fizetendő terhek kiszámítása

Meg kell adni az alkalmazandó teher kiszámításának alapját (érték, tömeg vagy egyéb). Szükség esetén a 38. melléklet szerinti megfelelő közösségi kód alkalmazásával az egyes sorokban a következő adatokat kell megadni:

— alkalmazandó közteher típusa (pl. jövedéki adó, hozzáadottérték-adó stb.),

— a kiszabás alapja,

— az alkalmazandó teher mértéke,

— a fizetendő teher összege,

— a választott fizetési mód (F.M.).

Az e rovatban szereplő összegeket a 44. rovatban kóddal jelzett pénznemben – vagy ennek hiányában – a behozatali alakiságok elvégzésének helye szerinti tagállam pénznemében kifejezve kell megadni.

48. rovat: Halasztott fizetés

Ahol alkalmazandó, ott be kell írni a vonatkozó engedély hivatkozási adatait. A halasztott fizetés itt mind a vámok halasztott fizetésére, mind pedig az adófelfüggesztésre vonatkozik.

49. rovat: A raktár megjelölése

A 38. melléklet szerinti megfelelő közösségi kód használatával meg kell jelölni a raktár azonosító számát (megjelölését).

54. rovat: Hely és dátum, nyilatkozattevő/képviselő aláírása és neve

Adja meg a nyilatkozat kitöltésének helyét és idejét.

A számítógépes rendszerek alkalmazásáról elfogadásra kerülő külön rendelkezések értelmében az érintett személy eredeti, kézzel írt aláírásának, amely mellett a teljes nevét is fel kell tüntetni, azon a példányon kell szerepelnie, amely a behozatali vámhivatalban marad. Amennyiben az illető jogi személy, az aláírónak az aláírása mellett a teljes nevét és tisztségét, ill. beosztását is fel kell tüntetnie.

▼B

III. CÍM

A PÓTLAPOKRA VONATKOZÓ MEGJEGYZÉSEK

A. Pótlapokat csak abban az esetben kell alkalmazni, amennyiben a vámáru-nyilatkozat egynél több tételre vonatkozik (vö. 5. rovat). Ezeket az IM, EX, illetve EU vagy CO nyomtatványokkal együtt kell bemutatni.

B. Az I. és II. címben foglalt útmutatásokat a pótlapokra is alkalmazni kell.

Azonban:

— az 1. rovat első alrovatának tartalmaznia kell az „IM/c”, az „EX/c”, illetve az „EU/c” (vagy adott esetben a „CO/c”) jelöléseket. Ez az alrovat csak akkor maradhat üresen, ha:

— a nyomtatványt csak közösségi árutovábbítási eljárásra használják; ebben az esetben az érintett árura alkalmazandó közösségi árutovábbítási eljárástól függően az 1. rovat harmadik alrovatában „T1bis”, „T2bis”, „T2Fbis” vagy „T2SMbis” jelölést kell alkalmazni,

— a nyomtatványt kizárólag az áru közösségi helyzetének igazolására használják; ebben az esetben az érintett áru helyzetétől függően a rovat harmadik alrovatában „T2Lbis”, „T2LFbis” vagy „T2LSMbis” jelölést kell alkalmazni,

— a tagállamok eldönthetik, hogy alkalmazzák-e a 2/8 rovatot; ebben a rovatban csak az érintett személy nevét és esetlegesen az azonosító számát kell feltüntetni,

— a 47. rovat „összesítés” részében a felhasznált IM és IM/c, EX és EX/c, illetve EU és EU/c (vagy adott esetben (CO és CO/c) nyomtatványok alá tartozó összes tétel végső összegzését kell megadni. Ezért azt csak az IM, EX, illetve EU (vagy adott esetben CO) nyomtatványokhoz csatolt utolsó IM/c, EX/c, illetve EU/c (vagy adott esetben CO/c) nyomtatványon kell kitölteni az egyes teherfajtánként fizetendő teljes összeg megadásával.

C. Amennyiben pótlapok alkalmazására kerül sor,

— az összes ki nem töltött 31. rovatot (csomagok és árumegnevezés) át kell húzni a további felhasználás megakadályozása céljából,

— ha az 1. rovat harmadik alrovata a „T” jelzést tartalmazza, a használt árutovábbítási nyilatkozaton feltüntetett áru első tételének 32. (Tételsorszám), 33. (Vámtarifaszám), 35. (Bruttó tömeg [kg]), 38. (Nettó tömeg [kg]), 40. (Gyűjtő vámáru-nyilatkozat/előokmány) és a 44. (Különleges megjegyzések/benyújtott okmányok/igazolások és engedélyek) rovatát át kell húzni, és ezen okmány első 31. rovata (csomagok és árumegnevezés) nem használható a jelek, a számok, a csomagok mennyisége és fajtája vagy az árumegnevezés feltüntetésére. Az ilyen okmány 31. rovatában megfelelően hivatkozni kell a T1bis, T2bis, T2Fbis vagy T2SMbis jelzésekkel ellátott pótlapok számára.

▼B

38. MELLÉKLET

A NYOMTATVÁNYOKON ALKALMAZANDÓ KÓDOK [1] [2]

I. CÍM

ÁLTALÁNOS MEGJEGYZÉSEK

Ez a melléklet csak a papíralapú nyomtatványok használata során alkalmazandó alapkövetelményeket határozza meg. Ha az árutovábbítási alakiságok EDI-üzenetcserével valósulnak meg, a 37a. vagy a 37c. melléklet eltérő rendelkezéseinek hiányában az e mellékletben foglalt rendelkezéseket kell alkalmazni.

Egyes esetekben az adatok típusa és hossza meg van határozva. A különböző adattípusok kódjai a következők:

a alfabetikus

n numerikus

an alfanumerikus

A kódot követő szám a engedélyezett adathosszúságot jelzi. A hosszúság jelzése előtti két pont azt jelenti, hogy az adatoknak nincs rögzített hosszúsága, de legfeljebb csak a megjelölt számú karakterből állhatnak.

II. CÍM

KÓDOK

1. rovat: Nyilatkozat

Első alrovat:

Az alkalmazandó kódok (a2) a következők:

EX: A Közösség vámterületén kívüli országokkal és területekkel – kivéve az EFTA-országokat – folytatott áruforgalom esetén

A 37. melléklet I. címének B. pontjában szereplő táblázat A és E oszlopában jelzett valamely vámeljárás alá vonás esetén

A 37. melléklet I. címének B. pontjában szereplő táblázat C és D oszlopában jelzett valamely vámjogi sorsra rendelés esetén

Nem közösségi áruk közösségi tagállamok közti áruforgalomba való feladása esetén

IM: A Közösség vámterületen kívüli országokkal és területekkel – kivéve az EFTA-országokat – folytatott áruforgalom esetén

A 37. melléklet I. címének B. pontjában szereplő táblázat H–K oszlopában jelzett valamely vámeljárás alá vonás esetén

Nem közösségi áruk tagállamok közti áruforgalom keretében való vámeljárás alá vonása esetén

EU: EFTA-országokkal folytatott áruforgalom esetén

A 37. melléklet I. címének B. pontjában szereplő táblázat A, E és H–K oszlopában jelzett valamely vámeljárás alá vonás esetén

A 37. melléklet I. címének B. pontjában szereplő táblázat C és D oszlopában jelzett valamely vámjogi sorsra rendelés esetén

CO: Az új tagállamok csatlakozását követő átmeneti időszakban különleges intézkedések alá tartozó közösségi árukra

Előfinanszírozott áruk vámraktárba vagy vámszabad területre való

---

(1) E mellékletben a „kivitel”, „újrakivitel”, „behozatal” és „újrabehozatal” kifejezések alatt a feladást, újrafeladást, a beléptetést és az újrabeléptetést és érteni kell.

(2) E mellékletben az EFTA kifejezés nem csak az EFTA-országokat, hanem az egységes árutovábbítási eljárásról, illetve az áruforgalom alakiságainak egyszerűsítéséről szóló egyezmények nem közösségi szerződő feleit is jelenti.

▼B

betárolása esetén

Közösségi árukra a Közösség vámterületének olyan részei közötti kereskedelemben, amelyek közül az egyikre a 77/388/EGK tanácsi irányelv rendelkezései alkalmazandók, míg a másikra ezek a rendelkezések nem alkalmazandók, illetve a vámterület olyan részei közötti kereskedelem vonatkozásában, amelyekre a fenti rendelkezések nem vonatkoznak.

Második alrovat:

Az alkalmazandó kódok (a1) a következők:

A normál vámáru-nyilatkozat (normál eljárás a Vámkódex 62. cikke szerint)

B hiányos vámáru-nyilatkozat (egyszerűsített eljárás a Vámkódex 76. cikke (1) bekezdésének a) pontja szerint)

C egyszerűsített vámáru-nyilatkozat (egyszerűsített eljárás a Vámkódex 76. cikke (1) bekezdésének b) pontja szerint)

D normál vámáru-nyilatkozat (az A. kódnál említettek szerint) benyújtására azt megelőzően, hogy a nyilatkozattevő az árut be tudná mutatni

E hiányos vámáru-nyilatkozat (a B. kódnál említettek szerint) benyújtására azt megelőzően, hogy a nyilatkozattevő az árut be tudná mutatni

F egyszerűsített vámáru-nyilatkozat (a C. kódnál említettek szerint) benyújtására azt megelőzően, hogy a nyilatkozattevő az árut be tudná mutatni

X a B.szerinti egyszerűsített eljárás keretében benyújtott kiegészítő vámáru-nyilatkozat

Y a C. szerinti egyszerűsített eljárás keretében benyújtott kiegészítő vámáru-nyilatkozat

Z a Vámkódex 76. cikke (1) bekezdésének c) pontja szerinti egyszerűsített eljárás (nyilvántartásba történő bejegyzés) keretében benyújtott kiegészítő vámáru-nyilatkozat

A D., E. és F. kódok csak a 201. cikk (2) bekezdésében meghatározott eljárás keretében alkalmazhatók, amennyiben a vámhatóság engedélyezi a vámáru-nyilatkozat benyújtását azelőtt, hogy a nyilatkozattevő be tudná mutatni az árukat.

Harmadik alrovat:

Az alkalmazandó kódok (an..5) a következők:

T1: közösségi külső árutovábbítási eljárás keretében szállítani szükséges áruk

T2: A Vámkódex 163. vagy 165. cikkével összhangban a közösségi belső árutovábbítási eljárás keretében szállítani szükséges áruk, kivéve, ha a 340c. cikk (2) bekezdése alkalmazandó

T2F: A 340c. cikk (1) bekezdésével összhangban a közösségi belső árutovábbítási eljárás keretében szállítani szükséges áruk

T2SM: Közösségi belső árutovábbítási eljárás alá vont áruk az 1992. december 22-i EGK–San Marino Együttműködési Bizottság 4/92 határozata 2. cikkének alkalmazása esetén

T: A 351. cikk szerinti vegyes szállítmányok; ebben az esetben a „T”-t követő helyet át kell húzni

T2L: az áruk közösségi helyzetét igazoló okmány

T2LF: olyan közösségi vámterületről vagy vámterületre szállított áruk közösségi helyzetét igazoló okmány, ahol a 77/388/EGK irányelv rendelkezései nem alkalmazandók

T2LSM: a San Marinói rendeltetésű áruk vámjogi helyzetét igazoló okmány az 1992. december 22-i EGK–San Marino Együttműködési Bizottság 4/92 határozata 2. cikkének alkalmazása esetén.

▼B

2. rovat: Feladó/exportőr

Azonosító szám alkalmazása esetén a kódokat a következőképpen kell képezni:

Behozatal esetén: országkód (a2); UN/EDIFACT 3055 kód; exportőr azonosító száma (an..13)

Kivitel esetén: országkód (a2); exportőr azonosító száma (an..16)

Országkódok: Az országok és területek közösségi alfabetikus kódolása a hatályos ISO-alpha-2-es szabványon alapul (a2), amennyiben az összeegyeztethető a közösségi jogszabályokkal. E kódolás jogalapja a Közösség és tagállamai, illetve a harmadik országok közötti áruforgalomra vonatkozó statisztikáról szóló, 1995. május 22-i 1172/95/EK tanácsi rendelet (HL L 118., 1995.5.25). Az országkódok aktualizált listáját a Bizottság rendelet formájában rendszeresen közzéteszi.

UN/EDIFACT 3055: A 2. és 8. rovatokban megnevezett harmadik országbeli gazdálkodók kódolására a tagállamok egy ügynökség vagy az érintett felek kódjait meghatározó egyéb intézet által kiadott és aktualizált jegyzéket használnak. A kiválasztott ügynökséget az ENSZ által UN/EDIFACT 3055 (Electronic Data Interchange for Administration, Commerce and Transport) cím alatt kiadott ügynökségjegyzék azonosítja, amely tartalmazza azon ügynökségek listáját, amelyek a gazdálkodók ilyen jellegű jegyzékeinek összeállításáért felelősek.

Példa:„JP1511234567890” egy japán exportőr (országkód: JP), amelynek a japán vámhatóság (ügynökségkód: 151 az UN/EDIFACT 3055 alapján) az 1234567890 azonosító számot adta ki.

8. rovat: Címzett

Azonosító szám alkalmazása esetén a kódot a következőképpen kell képezni:

Behozatal esetén: országkód (a2); címzett azonosító száma (an..16)

Kivitel esetén: országkód (a2); UN/EDIFACT 3055 kód (an..3); importőr azonosító száma (an..13)

A 2. rovatban feltüntetett országkódokat kell alkalmazni.

Példa:„JP1511234567890” egy japán importőr (országkód: JP), amelynek a japán vámhatóság (ügynökségkód: 151 az UN/EDIFACT 3055 alapján) az 1234567890 azonosító számot adta ki.

14. rovat: Nyilatkozattevő/képviselő

a) A nyilatkozattevő vagy a képviselő jogállásának megjelölésére a teljes név, ill. cégnév és a pontos cím elé a következő kódok (n1) egyikét kell beírni:

   1. Nyilatkozattevő

   2. Képviselő (közvetlen képviselet a Vámkódex 5. cikke (2) bekezdésének első francia bekezdése szerint)

   3. Képviselő (közvetett képviselet a Vámkódex 5. cikke (2) bekezdésének második francia bekezdése szerint)

   Amennyiben ezt a kódot papírra nyomtatják, akkor szögletes zárójelbe kell tenni (pl.: [1], [2] vagy [3]).

b) Azonosító szám alkalmazása esetén a kódot a következőképpen kell képezni: országkód (a2); nyilatkozattevő/képviselő azonosító kódja (an..16).

   A 2. rovatban feltüntetett országkódokat kell alkalmazni.

15a. rovat: Feladó/kiviteli ország kódja

A 2. rovatban feltüntetett országkódokat kell alkalmazni.

17a. rovat: Rendeltetési ország kódja

A 2. rovatban feltüntetett országkódokat kell alkalmazni.

17b. rovat: Rendeltetési régió kódja

A tagállamok által meghatározásra kerülő kódokat kell alkalmazni.

18. rovat: Szállítóeszköz honossága induláskor

A 2. rovatban feltüntetett országkódokat kell alkalmazni.

▼B

19. rovat: Konténer (Ktr.)

A következő kódokat (n1) kell alkalmazni:

0 Nem szállítótartályban/konténerben szállított áruk

1 Szállítótartályban/konténerben szállított áruk

20. rovat: Szállítási feltételek

E rovat első két alrovatába az alábbi táblázatban foglalt kódokat és bejegyzéseket kell megfelelően beírni:

Első alrovat	Jelentés	Második alrovat
Incoterms-kód	Incoterms – ICC/ECE	Meghatározandó hely
EXW	Üzemből	az üzem helye
FCA	Költségmentesen a fuvarozónak	megnevezett hely
FAS	Költségmentesen a hajó oldalához	megnevezett elhajózási kikötő
FOB	Költségmentesen a hajó fedélzetére	megnevezett elhajózási kikötő
CFR	Költség és fuvardíj	megnevezett rendeltetési kikötő
CIF	Költség, biztosítás és fuvardíj	megnevezett rendeltetési kikötő
CPT	Fuvarozás fizetve …-ig	megnevezett rendeltetési hely
CIP	Fuvarozás és biztosítás fizetve …-ig	megnevezett rendeltetési hely
DAF	Határra szállítva	megnevezett leszállítási hely a határon
DES	Hajóról szállítva	megnevezett rendeltetési kikötő
DEQ	Rakparton átadva	megnevezett rendeltetési kikötő
DDU	Vámfizetés nélkül leszállítva	megnevezett hely az importáló országban
DDP	Vámfizetéssel leszállítva	megnevezett leszállítási hely az importáló országban
XXX	A fent felsoroltaktól eltérő szállítási feltételek	a szerződésben megadott szállítási feltételek leírása

A tagállamok előírhatják a következő kódok (n1) alkalmazását a harmadik alrovatban:

1: A megadott hely az érintett tagállamban van

2: A megadott hely egy másik tagállamban van

3: Egyéb (a megadott hely a Közösség területén kívül van).

21. rovat: A határon átlépő tényleges szállítóeszköz honossága

A 2. rovatban feltüntetett országkódokat kell alkalmazni.

22. rovat: A számlán feltüntetett pénznem

A számlán feltüntetett pénznemet az ISO-alpha-3 valutakóddal kell feltüntetni (ISO-4217 kódok a valuták és egyéb kiegészítő fizetőeszközök jelölésére).

24. rovat: Az ügylet típusa

Az alkalmazandó kódok az alábbi táblázatban szerepelnek.

Azoknak a tagállamoknak, amelyek megkövetelik ennek az adatnak a közlését, az A. oszlopban felsorolt egy számjegyű kódokat kötelező alkalmazniuk (kivéve, adott esetben, a 9. kódot); ezt a számot a rovat bal oldalára kell beírni. E tagállamok adott esetben egy második számjegy alkalmazását is előírhatják B. oszlop listájáról, amelyet a rovat jobb oldalára kell beírni.

▼B

A. oszlop	B. oszlop
1. A tulajdonjog (pénz vagy egyéb) ellenszolgáltatás fejében történő tényleges vagy szándékolt átruházásával járó ügyletek (kivéve a 2., 7. és 8. kódnál felsorolt ügyleteket [1] [2] [3]	1. Végleges vásárlás/eladás [2] 2. Bemutatásra, kipróbálásra szánt áruk, a visszaküldés lehetőségével feladott áruk és bizományosi ügyletek 3. Árucsere (Természetbeni ellenszolgáltatással járó ügyletek) 4. Külföldi utasok személyes használatára történő eladás 5. Pénzügyi lízing [3]
2. Olyan áruk visszaküldése, amelyeket már az 1. kód alatt regisztráltak [4]; áruk ingyenes pótlása [4]	1. Áruk visszaküldése 2. Visszaküldött áruk cseréje 3. Vissza nem küldött áruk cseréje (pl.: jótállás vagy szavatosság címén)
3. A tulajdonjog (pénz vagy egyéb) ellenszolgáltatás nélküli átruházásával járó (nem ideiglenes jellegű) ügylet	1. Részben vagy egészben az Európai Közösség által finanszírozott segélyprogramok keretében szállított áruk 2. Egyéb kormányzati segélyszállítmányok 3. Egyéb segélyszállítmányok (magánszervezetek vagy nem kormányzati szervezetek) 4. Egyéb
4. Bérmunkára [5] vagy szerződés szerinti javításra [6] irányuló ügyletek (a 7. kódnál megjelölt ügyletek kivételével)	1. Bérmunka 2. Javítás és karbantartás ellenszolgáltatás fejében 3. Javítás és karbantartás ellenszolgáltatás nélkül
5. Bérmunkát [5] vagy szerződés szerinti javítást [6] követő ügyletek (a 7 kódnál megjelölt ügyletek kivételével)	1. Bérmunka 2. Javítás és karbantartás ellenszolgáltatás fejében 3. Javítás és karbantartás ellenszolgáltatás nélkül
6. Tulajdon-átruházással nem járó ügyletek, pl. bérlet, kölcsön, operatív lízing [7] egyéb ideiglenes használatba adás [8], kivéve a szerződés szerinti bérmunkát és a javítást (kiszállítás és visszaszállítás)	1. Bérlet, kölcsön, operatív lízing 2. Egyéb ideiglenes használatba adás
7. Közös védelmi programokkal vagy egyéb kormányközi gyártási programokkal összefüggő ügyletek (pl.: *Airbus*)	
8. Építőanyagok és felszerelések, berendezések szállítása vállalkozói keretszerződés alapján végzett építési vagy magas- és mélyépítési tevékenységgel összefüggésben [9]	
9. Egyéb ügyletek	

([1]) Ez a tétel vonatkozik a legtöbb behozatalra és kivitelre, azaz a következő ügyletekre, amelyeknél:
— a tulajdonjog belföldiről külföldire vagy külföldiről belföldire száll át, és
— fizetésre vagy egyéb csereügyletre (természetbeni ellenszolgáltatás) kerül sor vagy fog sor kerülni.
Megjegyzendő, hogy ez a kód vonatkozik az egyazon vállalkozáshoz vagy vállalkozáscsoporthoz tartozó egységek közötti, illetve az elosztóközpontokba/elosztóközpontokból történő áruszállításokra is, kivéve ha ezen ügyletek tekintetében sem pénzbeni, sem egyéb ellenszolgáltatást nem nyújtanak (ez utóbbi a 3. kódnál megjelölt ügyletek közé tartozik).

([2]) Beleértve alkatrészek vagy más helyettesítő áruk ellenszolgáltatás fejében történő szállítását is.

([3]) Beleértve a pénzügyi lízinget: a lízingrészleteket úgy kell kiszámítani, hogy fedezzék az áruk teljes vagy szinte teljes értékét. A tulajdonjog kockázatai és hasznai a lízingbevevőre szállnak át. A szerződés végén a lízingbevevő jogi értelemben az áruk tulajdonosává válik.

([4]) Az eredetileg az A. oszlop 3–9. kód alatt regisztrált áruk visszaküldését vagy pótlását a megfelelő kód alá kel besorolni.

([5]) A bérmunka-műveleteket (függetlenül attól, hogy azokat vámfelügyelet mellett vagy anélkül végzik) az A. oszlop 4., ill. 5. kódja alá kell besorolni. A feldolgozó saját számlájára történő feldolgozás nem ezek, hanem az A. oszlop 1. kódja alá tartozik.

([6]) A javítás az áru eredeti funkciójának helyreállítását jelenti. Ez bizonyos mértékű átalakítással vagy feljavítással is járhat.

([7]) Operatív lízing: minden olyan lízingszerződés, amely nem pénzügyi lízing (lásd a 3. megjegyzést).

([8]) Ez a tétel olyan árukra vonatkozik, amelyeket későbbi újrabehozatal/újrakivitel szándékával kivittek vagy behoztak, a tulajdonjog változása nélkül.

([9]) Az A. oszlop 8 kódja alá azok az ügyletek tartoznak, amelyeket külön nem számláznak ki, de amelyekre a munkálatok teljes értékét magába foglaló egységes számlát állítanak ki. Amennyiben nem ez az eset áll fenn, akkor ezek az ügyleteket az 1. kód alatt kel regisztrálni.

▼B

25. rovat: Fuvarozási mód a határon

A következő kódokat (n1) kell alkalmazni:

Kód	Megnevezés
1	Tengeri szállítás
2	Vasúti szállítás
3	Közúti szállítás
4	Légi szállítás
5	Postai küldemények
7	Helyhez kötött szállító berendezés
8	Belvízi szállítás
9	Saját hajtás

26. rovat: Fuvarozási mód belföldön

A 25. rovatra meghatározott kódokat kell alkalmazni.

29. rovat: Kiléptető/Beléptető vámhivatal

Az alkalmazandó kódokat (an8) a következőképpen kell képezni:

— az első két karakter (a2) az ország megjelölésére szolgál, és megfelel a 2. rovatban feltüntetett országkódnak,

— a következő 6 karakter (an6) az ország érintett vámhivatalát jelöli. A következő felépítés ajánlott:

Az első 3 karakter (a3) az UN/LOCODE, amelyet egy háromjegyű nemzeti alfanumerikus albontás (an3) követ. Amennyiben ezt az albontást nem alkalmazzák, akkor a második három karakterként „000”-t kell megadni.

Példa: BEBRU000: BE = ISO 3166 kód Belgium jelölésére, BRU = UN/LOCODE Brüsszel városát jelenti, 000 jelzi a nem használt albontást.

31. rovat: Csomagok és árumegnevezés; jelek és számok; szállítótartály/konténer száma; mennyiség és fajta

Csomagok fajtája

A következő kódokat kell alkalmazni.

(21/Rev. 1 ENSZ/EGB-ajánlás, 1994. augusztus)

CSOMAGOLÁSI KÓDOK

Ampulla, nem védett	AM
Ampulla, védett	AP
Bádoglemez	SM
Bála, préseletlen	BN
Bála, préselt	BL
Ballon, nem védett	BF
Ballon, védett	BP
Befőzőüveg	JR
Boríték	EN
Buga (ingot)	IN
Buga (ingot) kötegben/csomóban/nyalábban	IZ
Cséve, orsó	SD

▼B

Cséve, orsó, bobina	BB
Csomag	PK
Csomagolatlan vagy kicsomagolt	NE
Csomó, csokor	BH
Cső	TU
Cső, kötegben/csomóban/nyalábban	TZ
Csőkígyó	CL
Csővezeték	PI
Csővezeték kötegben/csomóban/nyalábban	PZ
Csúszódeszka	SL
Demizson, nem védett	DJ
Demizson, védett	DP
Deszka	BD
Deszka, kötegben/csomóban/nyalábban	BY
Dézsa, kád (*cuve*)	VA
Dézsa, kád, teknő	TB
Dob (vashordó)	GRD
Erjesztőkád, hordó	TO
Faláda, dézsa	BI
Fazék	PT
Fedeles kosár	HR
Fedőponyva	CV
Fémdoboz, hengeres	CX
Fémdoboz, szögletes	CA
Filmcsomag	FP
Fiola	VI
Folyékony tömegáru	VL
Fonatos palack	WB
Füleskorsó	PH
Fűzfakosár	CE
Gázpalack	GB
Gombolyag, tekercs	RL
Gyékény-, szalma-, nádfonat	MT
Gyufásdoboz	MX
Gyümölcsös rekesz	FC
Háló	NT
Henger	CY
Hordó fából (*cask*)	CK

▼B

Hordócska (heringes, ivóvizes)	KG
Illatszeres zacskó	SH
Jutazsák	JT
Kalitka, ketrec, kas	CG
Kanna fémből	CI
Karika, abroncs	RG
Karton	CT
Katonaláda	FO
Keret	FR
Keretes rekesz	FD
Kézibőrönd	SU
Kis csomag	PA
Kishordó	FI
Koffer, bőrönd	TR
Konzervdoboz	TN
Koporsó	CJ
Korsó	JG
Kosár	BK
Köteg	BE
Láda (*case*)	CS
Láda, doboz (*box*)	BX
Ládaváz	SK
Lapos rekesz	SC
Lemez, ív	ST
Lemezek, ívek kötegben/csomóban/nyalábban	SZ
Lombik, lapos palack	FL
Marmonkanna, hengeres	JY
Marmonkanna, szögletes	JC
Nagyhordó (kb. 240 l)	HG
Nyaláb	TS
Olajos hordó	BA
Palack, nem védett, hasas	BS
Palack, nem védett, hengeres	BO
Palack, védett, hasas	BV
Palack, védett, hengeres	BQ
Palackkosár, nem védett	CO
Palackkosár, védett	CP
Palacktartó láda, palackállvány	BC

▼B

Pallódeszka	PN
Pallódeszkák, kötegben/csomóban/nyalábban	PZ
Pénzesláda	CF
Pohár	CU
Postai csomag	PC
Pumpás palack	AT
Raschel-háló	RT
Rekesz	CR
Rönk	LG
Rönk, kötegben/csomóban/nyalábban	LZ
Rúd	BR
Rúd, huzal	RD
Rúd, huzal kötegben/csomóban/nyalábban	RZ
Rudak, kötegben/csomóban/nyalábban	BZ
Sajtár, puttony	PL
Skatulya (fészekalja)	NS
Sörös/boros hordó	BU
Sörösrekesz, -láda	CB
Szilárd tömegáru („granulátum”)	VR
Szilárd tömegáru, apró szemcsés („por”)	VY
Szilárd tömegáru, darabos	VO
Szóróflakon	AE
Tábla (üveg, fém)	PG
Tábla, kötegben/csomóban/nyalábban	PY
Tálca, tálcás göngyöleg	PU
Tartály (tank), hengeres	TY
Tartály (tank), szögletes	TK
Teásláda	TC
Tejeskanna	CC
Tejesrekesz	MC
Tekercs, vég	RO
Tengerészláda	SE
T-gerenda	GI
T-gerenda, kötegben/csomóban/nyalábban	GZ
Többrétegű papírzsák	MS
Tömegáru, folyékony gáz (nem normális nyomáson/hőmérsékleten)	VQ
Tömegáru, gáz (1 031 mbar-on, 15 °C-on)	VG

▼B

Tubus	TD
Utazóláda	CH
Vákuumcsomagolt	VP
Vászonzsák	SA
Veder	BJ
Vég (vászon)	BT
Vitorlavászon	CZ
Zacskó	BG
Zacskó, táska, tasak	PO
Zsebes zsák	MB
Zsugorfólia	SW

33. rovat: Vámtarifaszám

Első alrovat (8 számjegy)

A Kombinált Nómenklatúra szerinti vámtarifaszámokat kell megadni.

Amennyiben a nyomtatványt közösségi árutovábbítási eljárásra használják, akkor ebben az alrovatban legalább a Harmonizált Áruleíró és Kódrendszer (HR) hatjegyű kódját meg kell adni. Ha azonban valamely közösségi jogszabály úgy rendelkezik, akkor a Kombinált Nómenklatúra szerinti vámtarifaszámot kell megadni.

Második alrovat (2 karakter)

A TARIC-kód szerint kell kitölteni (a két karakter a rendeltetési helyen elvégzendő alakiságokra vonatkozó különleges közösségi intézkedések alkalmazására vonatkozik).

Harmadik alrovat (4 karakter)

A TARIC-kód szerint töltendő ki (első kiegészítő kód).

Negyedik alrovat (4 karakter)

A TARIC-kód szerint töltendő ki (második kiegészítő kód).

Ötödik alrovat (4 karakter)

A kódokat az érintett tagállamok állapítják meg.

34a. rovat: Származási ország kódja

A 2. rovatnál említett országkódokat kell alkalmazni.

34b. rovat: Származási/előállítási régió kódja

A kódokat az érintett tagállamok állapítják meg.

36. rovat: Preferencia

Az ebben a rovatban feltüntetendő kódok olyan háromjegyű kódok, amelyeket az 1. pont alatt feltüntetett egyjegyű számból és a 2. pont alatt feltüntetett kétjegyű számból kell képezni.

A következő kódokat kell alkalmazni:

1. A kód első számjegye

   1 „*Erga omnes*” tarifális intézkedés

   2 Általános Preferenciális Rendszer (GSP)

   3 A 2. kód szerintitől eltérő tarifális preferencia

   4 Nincs vámkiszabás a Közösség által kötött vámunió-megállapodások

▼B

rendelkezései szerint

2. A kód következő két számjegye

00 Az alábbi esetek közül egyik sem

10 Vámfelfüggesztés

15 Vámfelfüggesztés meghatározott célra történő felhasználással

18 Vámfelfüggesztés az áru különleges jellegének igazolásával

19 Ideiglenes felfüggesztés áruk légi alkalmassági bizonyítvánnyal történő behozatala esetén

20 Vámkontingens(*)

23 Vámkontingens meghatározott célra történő felhasználással(*)

25 Vámkontingens az áru különleges jellegének igazolásával(*)

28 Vámkontingens passzív feldolgozás után(*)

40 A Közös Vámtarifa szerinti meghatározott célú felhasználás

50 Igazolás az áru különleges jellegéről

37. rovat: Eljárás

A. *Első alrovat*

Az ebben a rovatban feltüntetendő négyszámjegyű kódokat egy kétszámjegyű, a kért eljárás jelölésére szolgáló és egy ezt követő, a megelőző eljárást jelölő kétszámjegyű kódból kell képezni. A kétszámjegyű kódok listája az alábbiakban szerepel.

A „megelőző eljárás” azt az eljárást jelenti, amely alá az árukat a kért eljárás alá vonást megelőzően vonták.

Amennyiben a megelőző eljárás raktározási eljárás vagy ideiglenes behozatal, vagy amennyiben az áruk vámszabad területről érkeztek, a vonatkozó kódokat csak akkor lehet alkalmazni, ha az árukat ezt megelőzően nem vonták gazdasági vámeljárás alá (aktív feldolgozás, passzív feldolgozás vagy vámfelügyelet melletti feldolgozás)

Például: az aktív feldolgozási eljárásban (felfüggesztő eljárás) behozott, majd azt követően vámraktározási eljárás alá vont áruk újrakivitele = 3151 (nem 3171). (Első művelet = 5100; második művelet = 7151; újrakivitel = 3151).

Ehhez hasonlóan, amennyiben a korábban ideiglenesen kivitt áruk kerülnek újrabehozatalra, a fent említett felfüggesztő eljárások valamelyike alá vonás azon eljárás alatti egyszerű behozatalnak minősül. Az „újrabehozatalt” csak akkor kell feltüntetni, ha az árukat szabad forgalomba bocsátják.

Például: a passzív feldolgozási eljárás alatt kivitt, és újrabehozatalakor vámraktározási eljárás alá vont áruk egyidejű vám- és adójogi szempontból történő szabad forgalomba bocsátása = 6121 (nem 6171). (Első művelet = ideiglenes kivitel passzív feldolgozás céljából = 2100; második művelet: tárolás vámraktárban = 7121; harmadik művelet: egyidejű vám- és adójogi szempontból történő szabad forgalomba bocsátás = 6121).

Az alábbi listában (a) betűvel jelzett kódokat nem lehet az eljáráskód első két számjegyeként használni, csak a megelőző eljárás jelölésére.

Például: 4054 = olyan áruk egyidejű vám- és adójogi szempontból történő szabad forgalomba bocsátása, amelyeket egy másik tagállamban megelőzően aktív feldolgozási eljárás (felfüggesztő eljárás) alá vontak.

Eljárások listája kódolási célokra:

(Ezen alapelemekből kettőt kell kombinálni ahhoz, hogy négyszámjegyű kód keletkezzen)

(*) Azokban az esetekben, amikor a kérelmezett vámkontingens kimerült, a tagállamok úgy is rendelkezhetnek, hogy a kérelmet bármely egyéb létező preferenciára érvényesnek lehet tekinteni.

▼B

00 Ez a kód jelöli, hogy nem volt megelőző eljárás (a)

01 Az áruk szabad forgalomba bocsátása azok egyidejű újbóli feladásával a Közösség vámterületének olyan részei közötti kereskedelemben, amelyek közül az egyikre a 77/388/EGK tanácsi irányelv rendelkezései alkalmazandók, míg a másikra ezek a rendelkezések nem alkalmazandók, illetve a vámterület olyan részei közötti kereskedelem vonatkozásában, amelyekre a fenti rendelkezések nem vonatkoznak.

Az áruk szabad forgalomba bocsátása azok egyidejű újbóli feladásával a Közösség és a Közösséggel vámuniót alkotó országok közötti kereskedelem vonatkozásában.

Példa: Harmadik országból érkező áru, amelyet Franciaországban szabad forgalomba bocsátottak és egyidejűleg a Csatorna-szigetekre küldtek tovább.

02 Szabad forgalomba bocsátás az aktív feldolgozási eljárás (vámvisszatérítési eljárás) végrehajtása érdekében.

Magyarázat: A Vámkódex 114. cikkének (1) bekezdése b) pontja szerinti aktív feldolgozási eljárás (vámvisszatérítési eljárás).

07 Szabad forgalomba bocsátás raktározási eljárás (kivéve a vámraktározási eljárás) alá vonással egyidejűleg.

Magyarázat: Ezt a kódot akkor kell alkalmazni, ha az áruk szabad forgalomba bocsátásra kerülnek, de a hozzáadottérték-adót (HÉA) és az esetleges jövedéki adót még nem fizették meg.

Példák: Importált gépeket szabad forgalomba bocsátanak, de az HÉA-t nem fizetik meg. Amíg az áruk adóraktárban vagy más engedélyezett helyen vannak elhelyezve, addig a HÉA megfizetése felfüggesztettnek tekintendő.

HÉA és jövedéki adók megfizetése nélkül bocsátanak szabad forgalomba cigarettát. Amíg az áruk adóraktárban vagy más engedélyezett helyen vannak elhelyezve, addig a HÉA és jövedéki adók megfizetése felfüggesztettnek tekintendő.

10 Végleges kivitel.

Példa: Közösségi áruk rendes kivitele harmadik országba, de ugyanígy közösségi áruk kivitele a Közösség vámterületeinek olyan részeire, amelyekre a 77/388/EGK tanácsi irányelv (HL L 145., 1977.6.13., 1. o.) rendelkezései nem alkalmazandók.

11 Aktív feldolgozási eljárás (felfüggesztő eljárás) keretében helyettesítő árukból előállított végtermékek kivitele az importáruk eljárás alá vonását megelőzően.

Magyarázat: A Vámkódex 115. cikke (1) bekezdésének b) pontja szerinti előzetes kivitel (EX-IM).

Példa: A harmadik országból érkező dohánylevél aktív feldolgozási eljárás alá vonását megelőzően közösségi dohánylevélből készült cigaretta kivitele.

21 Ideiglenes kivitel passzív feldolgozási eljárás keretében.

Magyarázat: A Vámkódex 145–160. cikkében említett passzív feldolgozási eljárás. Lásd még a 22. kódot.

22 A 21. kódtól eltérő ideiglenes kivitel.

Példa: Passzív feldolgozási eljárás és gazdasági passzív feldolgozási eljárás (3036/94/EK tanácsi rendelet) egyidejű alkalmazása textiltermékekre.

23 Ideiglenes kivitel változatlan állapotban történő visszahozatallal.

Példa: Árucikkek, mint pl. minták, szakmai felszerelések stb. ideiglenes kivitele kiállításra.

31 Újrakivitel

Magyarázat: Nem közösségi áruk gazdasági vámeljárást (felfüggesztő eljárás) követő újrakivitele.

▼B

Példa: Az árukat vámraktározási eljárás alá vonják, majd azt követően az árukra kiviteli nyilatkozatot adnak.

40 Olyan áruk egyidejű vám- és adójogi szempontból történő szabad forgalomba bocsátása, amelyekre HÉA-mentesség nem vonatkozik.

Példa: Harmadik országból érkező áruk vám- és adófizetéssel.

41 Aktív feldolgozási eljárás (visszatérítési eljárás) alá vont áruk egyidejű vám- és adójogi szempontból történő szabad forgalomba bocsátása.

Példa: Aktív feldolgozási eljárás alá vonás a behozatali vámok és nemzeti behozatali adók megfizetésével.

42 Másik tagállamban HÉA-mentes áruk egyidejű vám- és adójogi szempontból történő szabad forgalomba bocsátása.

Példa: HÉA-mentes áruk behozatala adóképviselő útján.

43 Az új tagállamok csatlakozását követő átmeneti időszak alatt egyes összegek beszedésével kapcsolatos különleges intézkedések hatálya alá tartozó áruk egyidejű vám- és adójogi szempontból történő szabad forgalomba bocsátása.

Példa: Az új tagállamok csatlakozását követő különleges átmeneti időszak alatt olyan mezőgazdasági termékek szabad forgalomba bocsátása, melyek az új tagállam és a Közösség többi része közt ugyanolyan különleges vámeljárás alá vagy különleges intézkedés alá esnek, mint amelyek a csatlakozás után Spanyolország és Portugália esetében vonatkoztak.

45 Áruk egyidejű szabad forgalomba és HÉA vagy jövedéki adó tekintetében való szabad forgalomba bocsátása és adóraktározási eljárás alá vonása.

Magyarázat: HÉA vagy jövedéki adó megfizetése alóli mentesség az áruk adóraktározási eljárás alá vonásával.

Példák: Harmadik országból behozott cigarettát vámjogilag szabad forgalomba bocsátanak, és megfizetik a HÉÁ-t. Egy adóraktárban vagy más adófelügyelet alatt álló helyiségben a jövedéki adó megfizetésének felfüggesztése mellett lehet az árukat tárolni.

Harmadik országból behozott cigarettát vámjogilag szabad forgalomba bocsátanak, és megfizetik a jövedéki adót. Egy adóraktárban vagy más adófelügyelet alatt álló helyiségben a HÉA megfizetésének felfüggesztése mellett lehet az árukat tárolni.

48 Helyettesítő termékek egyidejű vám- és adójogi szempontból történő szabad forgalomba bocsátása passzív feldolgozás keretében az ideiglenesen exportálandó áruk kivitele előtt.

Magyarázat: szabványcsere (IM-EX), előzetes behozatal a Vámkódex 154. cikkének (4) bekezdése alapján.

49 Közösségi áruk adójogi szempontból történő szabad forgalomba bocsátása a Közösség vámterületének olyan részei közötti kereskedelemben, amelyek közül az egyikre a 77/388/EGK tanácsi irányelv rendelkezései alkalmazandók, míg a másikra ezek a rendelkezések nem alkalmazandók, illetve a vámterület olyan részei közötti kereskedelem vonatkozásában, amelyekre a fenti rendelkezések nem vonatkoznak.

Áruk adójogi szempontból történő szabad forgalomba bocsátása a Közösség és az olyan országok közötti áruforgalom keretében, melyekkel a Közösség vámuniót alkot.

Magyarázat: A Közösség olyan részeiből származó áruk adójogi szempontból történő szabad forgalomba bocsátása, amelyekre a hatodik HÉA-irányelv (77/388/EGK) nem alkalmazandó. Az egységes vámokmány használatát a 206. cikk szabályozza.

Példák: Olyan Martinique-ről érkező áruk, melyeket Belgiumban adójogi szempontból szabad forgalomba helyeznek.

Törökországból érkező áruk, amelyeket Németországban adójogi szempontból szabad forgalomba helyeznek.

▼B

51 Aktív feldolgozási eljárás alá vonás (felfüggesztő eljárás).

Magyarázat: Aktív feldolgozás (felfüggesztő eljárás) a Vámkódex 114. cikke (1) bekezdésének a) pontja és (2) bekezdésének a) pontja szerint.

53 Ideiglenes behozatali eljárás céljából történő behozatal.

Példa: Ideiglenes behozatal például kiállítási célra.

54 Aktív feldolgozási eljárás alá vonás (felfüggesztő eljárás) egy másik tagállamban (anélkül, hogy az árut abban a tagállamban előzőleg vámjogi szempontból történő szabad forgalomba bocsátották volna). (a)

Magyarázat: Ez a kód a Közösségen belüli áruforgalomra vonatkozó statisztikák céljából a művelet regisztrálására szolgál.

Példa: Harmadik országból érkezett árut Belgiumban aktív feldolgozási eljárás alá vonnak (5100). Az aktív feldolgozás után Németországba szállítják tovább, hogy ott szabad forgalomba bocsássák (4054), ill. hogy egy további feldolgozás alá vonják (5154).

61 Olyan áruk újrabehozatala egyidejűleg vám- és adójogi szempontból történő szabad forgalomba bocsátással, amelyekre a HÉA-mentesség nem vonatkozik.

63 Olyan áruk újrabehozatala egyidejűleg vám- és adójogi szempontból történő szabad forgalomba bocsátással, amelyekre egy másik tagállamban HÉA-mentesség vonatkozik.

Példa: Újrabehozatal passzív feldolgozás vagy ideiglenes kivitel után, amennyiben az esetleges HÉA-t az adóképviselő terhére szabják ki.

68 Újrabehozatal egyidejűleg vám- és részben adójogi szempontból történő szabad forgalomba bocsátás, és egy, a vámraktározástól eltérő raktározási eljárás alá vonása.

Példa: Feldolgozott alkoholtermékek, melyeket újra behoznak, és jövedéki adóraktárba tárolnak be.

71 Vámraktározási eljárás alá vonás.

Magyarázat: Az áruk vámraktározási eljárás alá vonása. Ez nem zárja ki az áru egyidejű, pl. jövedéki vagy HÉA-adóraktárba történő betárolását.

76 További feldolgozás nélkül történő kivitelre szánt termékek vagy áruk vámraktározási eljárás alá vonása vagy vámszabad területre történő betárolása export-visszatérítés előzetes kifizetésével (előfinanszírozás).

Példa: Kivitelre szánt áruk raktározása export-visszatérítés előzetes kifizetésével (A mezőgazdasági termékekre vonatkozó export-visszatérítés előzetes kifizetéséről szóló, 1980. március 4-i 565/80/EGK tanácsi rendelet 5. cikkének (2) bekezdése [HL L 62., 1980.3.7., 5. o.]).

77 Végtermékek vagy feldolgozás után kivitelre szánt áruk betárolása kiviteli vámraktárba vagy vámszabad raktárba, illetve vámszabad területre export-visszatérítés előzetes kifizetésével (előfinanszírozás).

Példa: Kivitelre szánt végtermékek vagy alaptermékek feldolgozásával előállított áruk raktározása export-visszatérítés előzetes kifizetésével (az 565/80/EGK tanácsi rendelet 4. cikkének (2) bekezdése).

78 Áruk II. típusú ellenőrzés alá tartozó vámszabad területre történő betárolása.

91 Áruk vámfelügyelet melletti feldolgozás alá vonása.

92 Vámfelügyelet melletti feldolgozás egy másik tagállamban (anélkül, hogy az árut abban a tagállamban vámjogi szempontból szabad forgalomba bocsátották volna). (a)

Magyarázat: Ez a kód a közösségen belüli áruforgalomra vonatkozó statisztikák céljából a művelet regisztrálására szolgál.

Példa: Harmadik országból érkező árut Belgiumban vámfelügyelet mellett feldolgoznak (9100). A feldolgozás után Németországba szállítják tovább, hogy ott szabad forgalomba bocsássák (4092), ill. hogy egy további feldolgozás alá vonják (9192).

▼B

B. *Második alrovat*

1. Ahol ezt a rovatot valamely közösségi eljárás megjelölésére használják, egy alfabetikus karakterből és azután két alfanumerikus karakterből álló kódot kell alkalmazni. Az első karakter az intézkedés típusát jelöli az alábbi módon:

Aktív feldolgozás:	Axx
Passzív feldolgozás:	Bxx
Vámmentesség:	Cxx
Ideiglenes behozatal:	Dxx
Mezőgazdasági termékek:	Exx
Egyéb:	Fxx

Aktív feldolgozás (AF)

(a Vámkódex 114. cikke)

Eljárás	Kód
Behozatal	
Áruk AF-eljárás alá vonása (felfüggesztő eljárás) tejből és tejtermékből előállított végtermék előzetes kivitele után	A01
Áruk AF-eljárás alá vonása (felfüggesztő eljárás) külföldi katonai használat céljával	A02
Áruk AF-eljárás alá vonása (felfüggesztő eljárás) a kontinentális talapzatra való újrakivitel céljából	A03
Áruk AF-eljárás alá vonása (felfüggesztő eljárás)(csak HÉA)	A04
Áruk AF-eljárás alá vonása (felfüggesztő eljárás)(csak HÉA) a kontinentális talapzatra való újrakivitel céljából	A05
Áruk AF-eljárás alá vonása (vámvisszatérítési eljárás) külföldi katonai használat céljával	A06
Áruk AF-eljárás alá vonása (vámvisszatérítési eljárás) a kontinentális talapzatra való újrakivitel céljából	A07
Áruk AF-eljárás alá vonása (vámvisszatérítési eljárás) jövedéki adó felfüggesztés nélkül	A08
Kivitel	
Tejből és tejtermékből előállított végtermékek	A51
Végtermékek AF-eljárás alá vonása (felfüggesztő eljárás) (csak HÉA)	A52
Végtermékek AF-eljárás alá vonása külföldi katonai használat céljával	A53

Passzív feldolgozás (PF)

(a Vámkódex 145. cikke)

Eljárás	Kód
Behozatal	
Végtermékek visszahozatala abba a tagállamba, ahol a vámokat megfizették	B01
Végtermékek visszahozatala garanciális javítás után	B02
Végtermékek visszahozatala garanciális csere után	B03
Végtermékek visszahozatala passzív feldolgozást és meghatározott célú felhasználáson alapuló HÉA-felfüggesztést követően	B04

▼B

Eljárás	Kód
Végtermékek visszahozatala részleges vámmentességgel, ahol a feldolgozási művelet költségét tekintik a vámérték kiszámítása alapjának (591. cikk)	B05
3. Kivitel	
AF-ra behozott áruk PF-eljárás keretében történő javítási célú kivitele	B51
AF-ra behozott áruk garanciális cserére történő kivitele	B52
PF harmadik országgal kötött megállapodás alapján, adott esetben PF-HÉA-val együtt	B53
Csak PF-HÉA	B54

Vámmentesség

(918/83/EGK rendelet)

	Cikk száma	Kód
Behozatali vámok alóli mentesség		
A lakóhelyüket a Közösségbe áthelyező természetes személyek személyes vagyontárgyai	2	C01
Házasság alkalmából behozott árucikkek (kelengyék és háztartási célú ingóságok)	11.1	C02
Házasság alkalmából behozott árucikkek (házasságkötés alkalmából szokás szerint adott ajándékok)	11.2	C03
Öröklés útján szerzett személyes vagyontárgy	16	C04
Háztartási célú ingóságok második lakóhely berendezéséhez	20	C05
Előírt iskolai ruházatok, iskolai célú anyagok és egyéb, iskolával összefüggő háztartási célú ingóságok	25	C06
Elhanyagolható értékű küldemények	27	C07
Magánszemély által magánszemélynek küldött csomagküldemények	29	C08
Tevékenységeknek harmadik országból a Közösségbe való áthelyezésekor behozott tárgyi eszközök és egyéb berendezések	32	C09
Szabad foglalkozást űző személyekhez vagy non-profit tevékenységet folytató jogi személyekhez tartozó tárgyi eszközök és egyéb berendezések	38	C10
Oktatási, tudományos és kulturális anyagok; az I. mellékletben felsorolt tudományos műszerek és készülékek.	50	C11
Oktatási, tudományos és kulturális anyagok; a II. mellékletben felsorolt tudományos műszerek és készülékek.	51	C12
Oktatási, tudományos és kulturális anyagok; tudományos műszerek és készülékek (tartalék alkatrészek, alkotóelemek, tartozékok)	53	C13
A Közösségen kívüli tudományos kutatóintézetek vagy szervezetek által nem kereskedelmi céllal behozott felszerelések	59a.	C14
Kutatási célokra szánt laboratóriumi állatok és biológiai vagy kémiai anyagok	60	C15
Emberi eredetű gyógyászati anyagok, valamint vércsoport és szövettípus meghatározására szolgáló reagensek	61	C16
Orvostudományi kutatásokban, az orvosi diagnózis felállításában és a gyógykezelésben történő használatra szánt eszközök és berendezések	63a.	C17
Gyógyszertermékek minőségellenőrzésére szolgáló összehasonlító anyagok	63c.	C18

▼B

	Cikk száma	Kód
Nemzetközi sportesemények használt gyógyszerészeti termékek	64	C19
Árucikkek jótékonysági vagy emberbaráti szervezetek részére	65	C20
A III. mellékletben felsorolt vakok használatára szolgáló árucikkek	70	C21
Maguk a vak személyek által saját használatra behozott, a IV. mellékletbeli árucikkek	71, első francia bekezdés	C22
Bizonyos intézmények vagy szervezetek által vak személyek használatára behozott, a IV. melléklet szerinti árucikkek	71, második francia bekezdés	C23
Olyan árucikkek más fogyatékos személyek (kivéve a vakokat) részére, melyeket maguk a fogyatékos személyek hoznak be saját használatra	72; 74	C24
Olyan árucikkek más fogyatékos személyek (kivéve a vakokat) részére, melyeket bizonyos intézmények vagy szervezetek hoznak be	72; 74	C25
Katasztrófa áldozatainak javára behozott áruk	79	C26
Tiszteletbeli kitüntetések vagy díjak	86	C27
Nemzetközi kapcsolatokkal összefüggésben kapott ajándékok	87	C28
Uralkodók vagy államfők által használandó árucikkek	90	C29
Kereskedelmi promóció céljára behozott áruminták	91	C30
Kereskedelmi promóció céljára behozott nyomtatványok és reklámanyagok	92	C31
Szakmai vásárokon vagy hasonló rendezvényeken felhasznált vagy elfogyasztott termékek	95	C32
Vizsgálati, elemzési vagy tesztelési célokra behozott árucikkek	100	C33
A szerzői jogokat vagy az ipari és kereskedelmi szabadalmi jogokat védő szervezetek részére küldött szállítmányok	107	C34
Idegenforgalmi tájékoztató anyagok	108	C35
Különféle dokumentumok és árucikkek	109	C36
Szállításuk ideje alatt az árucikkek rakodásához és védelméhez használt segédanyagok	110	C37
Állatok szállításakor használt alom, abrak és takarmányok	111	C38
Közúti gépjárművek üzemanyagai és kenőanyagai	112	C39
A háborús áldozatok emlékműveinek vagy temetőinek létesítéséhez, fenntartásához vagy díszítéséhez használt anyagok	117	C40
Koporsók, urnák és temetői díszítőtárgyak	118	C41
Kiviteli vámok alóli mentesség		
A mezőgazdasági tevékenységnek a Közösségből harmadik országba történő áthelyezése idején exportált háziállatok	120	C51
Az állatok számára az exportálásuk ideje alatt szükséges abrak és takarmányok	126	C52

Ideiglenes behozatal

(Vámkódex és e rendelet)

Eljárás	E rendelet cikke	Kód
Raklapok	556	D01
Szállítótartályok/konténerek	557	D02
Szállítóeszközök	558	D03

▼B

Eljárás	E rendelet cikke	Kód
Az utasok személyes használati tárgyai, illetve sportcélú áruk	563	D04
Tengerészeknek szánt jóléti anyagok	564	D05
Katasztrófák következményeinek felszámolásához használt anyagok	565	D06
Orvosi, sebészeti vagy laboratóriumi felszerelés	566	D07
Állatok	567	D08
A határövezet jellegzetességeivel összhangban álló tevékenységekre szánt javak	567	D09
Hang-, kép- vagy adatfeldolgozási információhordozó áruk	568	D10
Reklámanyag	568	D11
Szakmai felszerelés	569	D12
Pedagógiai anyagok és tudományos felszerelések	570	D13
Töltött göngyöleg	571	D14
Üres göngyöleg	571	D15
Öntőformák, dombornyomó szerszámok, nyomólemezek, rajzok, vázlatok, mérő, ellenőrző és tesztelő műszerek és más hasonló cikkek	572	D16
Különleges szerszámok és eszközök	572	D17
Kísérletek tárgyát képező áruk	573, a) pont	D18
A kielégítő eredményű elfogadási tesztekre vonatkozó rendelkezéseket tartalmazó adásvételi szerződéssel kapcsolatban behozott áruk	573, b) pont	D19
Kísérletek végrehajtására használt áruk	573, c) pont	D20
Minták	574	D21
Termelési eszközök pótlására szolgáló áruk	575	D22
Kiállításra szánt vagy nyilvános eseményen felhasználásra kerülő áru	576, (1) bek.	D23
Jóváhagyás érdekében behozott áruk (két hónap)	576, (2) bek.	D24
Művészeti tárgyak, gyűjteménydarabok és régiségek	576, (3) bek., a) pont	D25
Az újonnan előállítottakon kívüli áru, amelyet aukció útján történő értékesítés érdekében hoznak be	576, (3) bek., b) pont	D26
Pótalkatrészek, tartozékok és felszerelések	577	D27
Gazdasági hatással nem járó különleges helyzetekben behozott áruk	578, b) pont	D28
Alkalmanként és három hónapot nem meghaladó időtartamra behozott áruk	578, a) pont	D29
Eljárás	E rendelet cikke	Kód
Részleges vámmentességgel járó ideiglenes behozatal	142	D51

Mezőgazdasági termékek

Eljárás	Kód
Behozatal	
Bizonyos romlandó áruk vámértékének meghatározása egységértékek használatával (173–177. cikk)	E01
Behozatali átalányérték (pl. 3223/94/EK rendelet)	E02
Kivitel	

▼B

Eljárás	Kód
Kiviteliengedély-köteles mezőgazdasági termékek, melyekre visszatérítést kérnek (I. mellékletben szereplő áruk)	E51
Nem kiviteliengedély-köteles mezőgazdasági termékek, melyekre visszatérítést kérnek (I. mellékletben szereplő áruk)	E52
Kis mennyiségben kiszállított, nem kiviteliengedély-köteles mezőgazdasági termékek, melyekre visszatérítést kérnek (I. mellékletben szereplő áruk)	E53
Visszatérítésigazolás-köteles mezőgazdasági termékek, melyekre visszatérítést kérnek (I. mellékletben nem szereplő áruk)	E61
Nem visszatérítésigazolás-köteles mezőgazdasági termékek, melyekre visszatérítést kérnek (I. mellékletben nem szereplő áruk)	E62
Kis mennyiségben kiszállított, nem visszatérítésigazolás-köteles mezőgazdasági termékek, melyekre visszatérítést kérnek (I. mellékletben nem szereplő áruk)	E63
Kis mennyiségben kiszállított mezőgazdasági termékek, melyekre visszatérítést kérnek és amelyeket a minimális ellenőrzési tétel számításánál nem vesznek figyelembe.	E71

Egyéb

Eljárás	Kód
Behozatal	
Tértiáruk behozatali vámmentessége (Vámkódex, 185. cikk)	F01
Tértiáruk behozatali vámmentessége (különleges körülmények a 844. cikk (1) bekezdése szerint: mezőgazdasági termékek)	F02
Tértiáruk behozatali vámmentessége (különleges körülmények a 846. cikk (2) bekezdése szerint: javítás vagy helyreállítás)	F03
Kivitelt vagy újrakivitelt követően a Közösségbe visszaszállított végtermékek (Vámkódex, 187. cikk)	F04
Vámfelügyelet melletti feldolgozás, amennyiben a gazdasági feltételeket teljesítettnek kell tekinteni (552. cikk, (1) bekezdés, első albekezdés)	F11
Behozatali vámmentesség olyan harmadik ország felségvizein kinyert tengeri halászati és egyéb tengeri termékekre, melyeket egy tagállamban lajstromozott vagy nyilvántartásba vett, ezen ország lobogója alatt hajózó hajók nyernek ki	F21
Behozatali vámmentesség olyan termékekre, melyeket harmadik ország felségvizein kinyert tengeri halászati és egyéb tengeri termékekből egy tagállamban lajstromozott vagy nyilvántartásba vett, ezen ország zászlója alatt hajózó feldolgozó hajó fedélzetén állítanak elő	F22
Passzív feldolgozási eljárás után jövedéki adó felfüggesztése nélkül raktározási eljárás alá vont áruk	F31
Aktív feldolgozási eljárás után jövedéki adó felfüggesztése nélkül raktározási eljárás alá vont áruk	F32
II. típusú ellenőrzés alá tartozó vámszabad területen tárolás után jövedéki adó felfüggesztése nélkül raktározási eljárás alá vont áruk	F33
Vámfelügyelet melletti feldolgozási eljárás után jövedéki adó felfüggesztése nélkül raktározási eljárás alá vont áruk	F34
Rendezvények vagy eladás céljából ideiglenesen behozott áruk szabad forgalomba bocsátása, a szabad forgalomba bocsátásra vonatkozó vámáru-nyilatkozat elfogadásának időpontjában hatályban lévő tehermegállapítási szabályok alkalmazásával	F41
Végtermékek szabad forgalomba bocsátása, amennyiben azok a rájuk vonatkozó behozatali vámok hatálya alá esnek (Vámkódex, 122. cikk, a) pont)	F42
Aktív feldolgozási eljárás alá vont áruk vagy végtermékek szabad forgalomba bocsátása kiegyenlítő kamat nélkül (519. cikk, (4) bekezdés)	F43
Kivitel	
Katonai célú kivitel	F51

▼B

Eljárás	Kód
Élelmiszerellátás	F61
Élelmiszerellátás kiviteli visszatérítésre jogosult árukkal	F62
Élelmiszerraktárba történő betárolás (a 800/99/EGK rendelet 40–43. cikke)	F63
Élelmiszerellátásra szánt áruk élelmiszerraktárból történő kitárolása	F64

2. A kizárólag nemzeti használatra szánt kódoknak egy numerikus karakterből és két azt követő alfanumerikus karakterből kell állniuk, a tagállam nómenklatúrájának megfelelően.

40. rovat: Gyűjtő vámáru-nyilatkozat/előokmány

Ebben a rovatban alfanumerikus kódokat kell megadni (an..26).

Minden kód három különböző elemből áll. Az elemeket egy kötőjel (-) választja el egymástól. Az első elemet (a1) három különböző betű alkothatja, és a három alábbiakban megadott kategória megkülönböztetésére szolgál. A második elem (an..3), amely számjegyekből vagy betűkből vagy számjegyek és betűk kombinációjából állhat, az okmánytípust jelöli. A harmadik elem (an..20) az okmány azonosításához szükséges adatok, mint az azonosító szám vagy más egyértelmű hivatkozás leírására szolgál.

1. *Az első elem (a1):*

   Gyűjtő vámáru-nyilatkozat = X

   Első vámáru-nyilatkozat = Y

   Előokmány = Z

2. *A második elem (an..3):*

   Válassza ki „Az okmányok rövidítésének jegyzéké”-ből az okmány rövidítését!

   Ez a jegyzék tartalmazza a „CLE” kódot is az áru nyilvántartásba történő bejegyzésének időpontja és azonosító száma kódolására (Vámkódex 76. cikk, (1) bekezdés, c) pont) Az időpont a következőképpen kódolandó: ÉÉÉÉHHNN.

3. *A harmadik elem (an..20):*

   Itt az azonosító számot vagy egy más olyan hivatkozást kell megadni, amely alapján az okmány azonosítható.

   Példák:

   — Az előokmány egy T1 árutovábbítási okmány, amelyet a rendeltetési vámhivatal a „238544” szám alatt vett nyilvántartásba. A kód így „Z-821-238544” lesz (A „Z” jelenti az előokmány jelleget, a „821” az árutovábbítási eljárást és a „238544” az okmány nyilvántartási számát [ill. az MRN-t az NCTS-műveletek esetén]).

   — Gyűjtő vámáru-nyilatkozatként egy „2222” sz. cargo manifestet használnak; ennek alapján az „X-785-2222” kódot kell képezni. („X” jelenti a gyűjtő vámáru-nyilatkozatot, a „785” a cargo manifestet és a „2222” a manifeszt azonosító számát).

   — Az áruk nyilvántartásba történő bejegyzése 2002. február 14-én történt. A kód így „Y-CLE-20020214-5” lesz. (Az „Y” jelenti az eredeti vámáru-nyilatkozatot, a „CLE” a nyilvántartásba történő bejegyzést, az időpont „20020214” számjegyei az évet (2002), a hónapot (02) és a napot (14), az „5” pedig a bejegyzés nyilvántartásbeli hivatkozási számát).

Az okmányok rövidítésének jegyzéke

Szállítótartály-jegyzék (konténerjegyzék)	235
Rakományjegyzék	270
Csomagjegyzék	271
Proforma számla	325

▼B

Kereskedelmi számla	380
Házi fuvarlevél	703
Gyűjtő hajóraklevél	704
Hajóraklevél	705
CIM fuvarlevél (vasút)	720
SzMGSz-kísérőjegyzék	722
Tehergépkocsi fuvarlevél	730
Légi fuvarlevél	740
A légitársaság által kiadott légi fuvarlevél (master air waybill)	741
Csomagkártya (postai csomag)	750
Multimodális/kombinált fuvarokmány	760
Cargo manifest	785
Bordereau	787
Közösségi árutovábbítási nyilatkozat – vegyes küldemények (T)	820
Közösségi külső árutovábbítási nyilatkozat (T1)	821
Közösségi belső árutovábbítási nyilatkozat (T2)	822
T5 ellenőrző példány	823
TIR-igazovány	952
ATA-igazolvány	955
Nyilvántartásba történő bejegyzés hivatkozási száma/ időpontja	CLE
INF 3 adatlap	IF3
INF 8 adatlap	IF8
Manifeszt – egyszerűsített eljárás	MNS
Közösségi belső árutovábbítási nyilatkozat – 340c cikk, (1) bekezdés	T2F
T2M	T2M
Egyéb	ZZZ

Amennyiben a fenti okmányt az EV alapján állítják ki, akkor a rövidítésnek tartalmaznia kell az 1. rovat 1. alrovatában feltüntetendő kódokat (IM, EX, CO és EU).

43. rovat: Értékelési mód (É.M.)

A behozott áruk értékelési módjára a következő kódok alkalmazandók:

Kód	a Vámkódex vonatkozó cikke	Mód
1	29. cikk, (1) bekezdés	Behozott áruk ügyleti értéke
2	30. cikk, (2) bekezdés, a) pont	Azonos áruk ügyleti értéke
3	30. cikk, (2) bekezdés, b) pont	Hasonló áruk ügyleti értéke
4	30. cikk, (2) bekezdés, c) pont	Következtetéses módszer

▼B

Kód	a Vámkódex vonatkozó cikke	Mód
5	30. cikk, (2) bekezdés, d) pont	Számított érték
6	31. cikk	Vámérték-meghatározás a Közösségben rendelkezésre álló adatok alapján („fall-back” [tartalék]-módszer])

44. rovat: Különleges megjegyzések/benyújtott okmányok/igazolások és engedélyek

1. *Különleges megjegyzések*

Egy ötjegyű numerikus kód használatos különleges vámjellegű megjegyzésekre. Ezt a kódot a vonatkozó különleges megjegyzés mögé kell tenni, kivéve ha a közösségi előírások arról rendelkeznek, hogy a szöveget a kód helyettesítse.

Példa: Az egyszerűsített kiviteli eljárás keretében a kiviteli nyilatkozat 3. példányán az „Egyszerűsített kivitel” megjegyzést kell feltüntetni. (280. cikk, (3) bekezdés). Így a 44. rovatba a következőt kell beírni: „Egyszerűsített kivitel – 30100”.

A közösségi jog előírja egyes különleges megjegyzéseknek a 44. rovattól eltérő rovatokban való feltüntetését. Ezen megjegyzések kódolására azonban ugyanazok a szabályok vonatkoznak, mint a 44. rovatban feltüntetendő megjegyzésekre. Továbbá, amennyiben a közösségi jogszabályokból nem tűnik ki, hogy melyik rovatokban tüntetendő fel a különleges megjegyzés, akkor azt a 44. rovatban kell feltüntetni.

A különleges közösségi megjegyzések típusainak teljes felsorolását az e melléklet végén lévő lista tartalmazza.

A tagállamok rendelkezhetnek különleges nemzeti megjegyzésekről, amennyiben azok kódolása más szerkezetű, mint a különleges közösségi megjegyzések kódolása.

2. *Benyújtott okmányok, igazolások és engedélyek*

a) A vámáru-nyilatkozat alátámasztására benyújtott okmányokat, igazolásokat és közösségi vagy nemzetközi engedélyeket egy négyjegyű alfanumerikus kód formájában kell feltüntetni, amelyet egy azonosító számnak vagy más egyértelmű hivatkozásnak kell követnie. Az okmányok, igazolások és engedélyek listáját, ill. azok kódjait a TARIC-adatbázis tartalmazza.

b) Ami a vámáru-nyilatkozat alátámasztására benyújtott nemzeti okmányokat, igazolásokat és engedélyeket illeti, ezeket egy numerikus és három azt követő alfanumerikus karakter formájú kód formájában kell beírni (pl.: 2123, 34d5), amelyet adott esetben egy azonosító szám vagy más egyértelmű hivatkozás követ. A négy karakter az adott tagállam nómenklatúráján alapuló kódokat képvisel.

47. rovat: Fizetendő terhek kiszámítása

Első oszlop: teher fajtája

a) A következő kódokat kell alkalmazni:

Ipari vámok	A00
Mezőgazdasági vámok	A10
Kiegészítő vámtétel	A20
Végleges antidömpingvámok	A30
Ideiglenes antidömpingvámok	A35
Végleges kiegyenlítő vámok	A40
Ideiglenes kiegyenlítő vámok	A45

▼B

Hozzáadottérték-adó (HÉA)	B00
Kiegyenlítő kamat (HÉA)	B10
Késedelmi kamat (HÉA)	B20
Kiviteli adók	C00
Mezőgazdasági termékekre vonatkozó kiviteli adók	C10
Késedelmi kamat	D00
Kiegyenlítő kamat (pl. aktív feldolgozás)	D10
Más országok nevében beszedett vámok	E00

b) A kizárólag nemzeti használatra szánt kódoknak egy numerikus karakterből és két azt követő alfanumerikus karakterből kell állniuk, a tagállam nómenklatúrájának megfelelően.

Utolsó oszlop: Fizetési mód

A tagállamok a következő kódokat használhatják:

A: Készpénzfizetés

B: Fizetés hitelkártyával

C: Fizetés csekkel

D: Egyéb (pl.: közvetlen terhelés vámügynök számlájára)

E: Halasztott fizetés

F: Halasztott vámfizetés – a vámjogszabályok szerint

G: Halasztott HÉA-fizetés (a hatodik HÉA-irányelv, 23. cikk)

H: Elektronikus számlajóváírás átutalással

J: Postahivatalon (postai szállítmány) vagy egyéb közintézményen vagy állami szerven keresztül történő fizetés

K: Jövedékiadó-jóváírás vagy visszatérítés

M: Biztosíték, beleértve a készpénzletétet

P: Készpénzletét vámügynök készpénzszámláján

R: Kezesség

S: Egyedi készpénzbiztosíték kezességszámlán

T: Vámügynöki készpénzbiztosíték kezességszámlán

U: Vámügynöki kezesség (folyamatos engedély)

V: Vámügynöki kezesség (egyedi engedély)

O: Intervenciós ügynökségnél nyújtott kezesség

49. rovat: Raktár megjelölése

A kódot három elemből kell képezni az alábbiak szerint:

— a raktártípust azonosító betűjel az 525. cikkben leírtaknak megfelelően (a1). Az 525. cikkben említettektől eltérő raktárakra a következő kódokat kell megadni:

  Y vámraktártól eltérő raktár

  Z vámszabadterület vagy vámszabad raktár

— a tagállam által kiadott engedély azonosító száma (an..14)

— az engedélyező tagállam 2. rovatnál megadottak szerinti országkódja (a2).

▼B

51. rovat: Tervezett átléptető vámhivatalok (és országok)

A 29. rovatnál megadott kódokat kell alkalmazni.

52. rovat: Biztosíték

Biztosítéknyújtás kódja

A következő kódokat kell alkalmazni:

Tényállás	Kód	Egyéb szükséges alrovat
Biztosítéknyújtás alóli mentesség (Vámkódex 94. cikk (4) bekezdése és 380. cikk (3) bekezdése)	0	– a tanúsítvány a biztosítéknyújtás alóli mentességről száma
Összkezesség	1	– a kezességi tanúsítvány száma – kezességnyújtás helye szerinti vámhivatal
Kezes által nyújtott egyedi kezesség	2	– hivatkozás a kezességvállalási nyilatkozatra – kezességnyújtás helye szerinti vámhivatal
Készpénzben nyújtott egyedi kezesség	3	
Garanciajegy formájában nyújtott egyedi kezesség	4	– egyedi garanciajegy száma
Biztosítéknyújtás alóli mentesség (Vámkódex 95. cikk)	6	
Meghatározott közszervezetek biztosítéknyújtás alóli mentessége	8	
Egyedi kezesség (47a. melléklet, 3. pont)	9	– hivatkozás a kezességvállalási nyilatkozatra – kezességnyújtás helye szerinti vámhivatal

Ország megadása a „nem érvényes” rovatban:

A 2. rovatnál említett országkódokat kell alkalmazni.

53. rovat: Rendeltetési vámhivatal (és ország)

A 29. rovatnál említett kódokat kell alkalmazni.

Különleges megjegyzések – kód: XXXXX

Általános kategória – kód: 0xxxx

Jogalap	Tényállás	Különleges megjegyzés	Rovat	Kód
497. cikk (3) bekezdése	Engedély iránti kérelem gazdasági vámeljárásra vonatkozó vámáru-nyilatkozaton	„Egyszerűsített engedélyezés”	44	00100
37. melléklet	Több exportőr, címzett vagy előokmány	„Egyéb”	2, 8 és 40	00200
37. melléklet	A feladó azonos a nyilatkozattevővel	„Feladó”	14	00300

▼B

Jogalap	Tényállás	Különleges megjegyzés	Rovat	Kód
37. melléklet	Az exportőr azonos a nyilatkozattevővel	„Exportőr”	14	00400
37. melléklet	A címzett azonos a nyilatkozattevővel	„Címzett”	14	00500

Behozatal – kód: 1xxxx

Cikk	Tényállás	Különleges megjegyzés	Rovat	Kód
1147/2002/EK rendelet 2. cikk (1) bekezdése	Autonóm vámtételek ideiglenes felfüggesztése	„Behozatal légialkalmassági bizonyítvánnyal”	44	10100
549. cikk (1) bekezdése	Aktív feldolgozási eljárás lezárása (felfüggesztő eljárás)	„AF/F áruk”	44	10200
549. cikk (2) bekezdése	Aktív feldolgozási eljárás lezárása (felfüggesztő eljárás)(különös kereskedelempolitikai intézkedések)	AF/F áruk, Kereskedelempolitika	44	10300
550. cikk	Aktív feldolgozási eljárás lezárása (vámvisszatérítési eljárás)	AF/V áruk	44	10400
583. cikk	Ideiglenes behozatal	IB áruk	44	10500

Kivitel – kód: 3xxxx

Cikk	Tényállás	Különleges megjegyzés	Rovat	Kód
280. cikk (3) bekezdése	Hiányos kiviteli nyilatkozat	„Egyszerűsített kivitel”	44	30100
286. cikk (4) bekezdése	Helyi vámkezelés	„Egyszerűsített kivitel”, valamint az engedély száma és a kibocsátó vámhivatal neve	3. pld, 44. rovat	30200
298. cikk	Meghatározott célú felhasználás alatt álló mezőgazdasági termékek kivitele	„Meghatározott célra történő felhasználás a 2454/93/EGK rendelet 298. cikke szerint: kiviteli rendeltetésű áruk – mezőgazdasági visszatérítés nem alkalmazható”	44	30300

▼B

Cikk	Tényállás	Különleges megjegyzés	Rovat	Kód
793. cikk (3) bekezdése	A 3. példány visszaküldésének igénylése	„RET-EXP”	44	30400

▼B

V. MELLÉKLET

A 74. melléklet 7. pontja helyébe a következő szöveg lép:

„7. **Tej és tejtermékek**

A helyettesítő termékek használata csak az alábbi feltételekkel megengedett:

Az importáru tejszárazanyag-, tejzsír-, illetve tejfehérje-tartalmának tömege egyik összetevő esetében sem haladhatja meg a helyettesítő áruban található megfelelő összetevő tömegét. Ha azonban az importáru gazdasági értékét csak a fent említett egy vagy két összetevő alapján határozzák meg, a tömeg kizárólag ezen egy vagy két összetevő alapján is számítható. Az engedélyben pontosan meg kell határozni a részleteket, különösen azt a referencia-időszakot, amelyre vonatkozóan a teljes tömeget ki kell számolni. A referencia-időszak nem haladhatja meg a 4 hónapot.

Annak érdekében, hogy a vámhatóságok ezen összetevők alapján ellenőrizni tudják a helyettesíthetőséget, az importáru és a helyettesítő áru vonatkozó összetevőinek tömegét fel kell tüntetni a vámáru-nyilatkozaton és minden INF 9, illetve INF 5 adatlapon.

Az importáruk eljárás alá vonására vonatkozó vámáru-nyilatkozatok és kiviteli nyilatkozatok (IM/EX) legalább 5 %-ára fizikai ellenőrzést kell lefolytatni, amelynek az importárukra és a szóban forgó helyettesítő árukra egyaránt ki kell terjednie.

Az előzetes kivitelei nyilatkozatok és az eljárás alá vonásra irányuló vámáru-nyilatkozatok (EX/IM) legalább 5 %-ára szintén fizikai ellenőrzést kell lefolytatni. Ezeknek az ellenőrzéseknek egyaránt ki kell terjedniük a helyettesítő árukra, amelyeket a feldolgozási műveletek kezdete előtt kell ellenőrizni, és az importárukra, amelyeket az eljárás alá vonásuk időpontjában kell ellenőrizni.

A fizikai ellenőrzés során meg kell vizsgálni a vámáru-nyilatkozat és az ahhoz csatolt okmányokat, továbbá az összetevőknek az illetékes laboratórium által történő elemzése céljára reprezentatív mintákat kell venni.

Ha a tagállam kockázatelemzési rendszert alkalmaz, a fizikai ellenőrzések kisebb aránya is megengedett.

Minden fizikai ellenőrzésről az ellenőrzést lefolytató tisztviselőnek részletes jelentést kell készítenie. Ezeket a jelentéseket minden tagállamban az erre kijelölt vámhatóságnál központilag össze kell gyűjteni.”

▼B

VI. MELLÉKLET

75. MELLÉKLET

Azon végtermékek listája, amelyek a rájuk vonatkozó behozatali vámok alá tartoznak

(548. cikk (1) bekezdése)

Melléktermékek megjelölése	Annak a feldolgozási műveletnek a megnevezése, amelyből keletkeznek
(1)	(2)
Hulladék, selejt, levágott részek, maradvány és maradékok	Bármilyen megmunkálás vagy feldolgozás