Tento dokument je třeba brát jako dokumentační nástroj a instituce nenesou jakoukoli odpovědnost za jeho obsah

►**B**

NAŘÍZENÍ KOMISE (ES) č. 2286/2003

ze dne 18. prosince 2003,

kterým se mění nařízení (EHS) č. 2454/93, kterým se provádí nařízení Rady (EHS) č. 2913/92, kterým se vydává celní kodex Společenství

(Text s významem pro EHP)

(Úř. věst. L 343, 31.12.2003, s. 1)

Ve znění:

		Úřední věstník		
		Č.	Strana	Datum
►**M1**	Nařízení Komise (ES) č. 215/2006 ze dne 8. února 2006	L 38	11	9.2.2006

Opraveno:

►**C1** Oprava, Úř. věst. L 70, 9.3.2007, s. 439 (2286/2003)

▼B

NAŘÍZENÍ KOMISE (ES) č. 2286/2003

ze dne 18. prosince 2003,

kterým se mění nařízení (EHS) č. 2454/93, kterým se provádí nařízení Rady (EHS) č. 2913/92, kterým se vydává celní kodex Společenství

(Text s významem pro EHP)

KOMISE EVROPSKÝCH SPOLEČENSTVÍ,

s ohledem na Smlouvu o založení Evropského společenství,

s ohledem na nařízení Rady (EHS) č. 2913/92 ze dne 12. října 1992, kterým se vydává celní kodex Společenství ([1]), a zejména na článek 247 uvedeného nařízení,

vzhledem k těmto důvodům:

(1) Závazné informace o sazebním zařazení zboží, které členské státy vydávají pro hospodářské subjekty a které obsahují jak důvěrné, tak i nedůvěrné údaje, se předávají Komisi v souladu s nařízením Komise (EHS) č. 2454/93 ([2]) a ukládají se v centrální databázi spravované Komisí a přístupné všem národním správním orgánům. V minulosti Komise zveřejňovala CD-ROM obsahující výtah z databáze, kde nebyly uvedeny důvěrné údaje. V současné době bylo vydávání tohoto CD-ROMu z technických a finančních důvodů pozastaveno.

(2) Protože veřejnost i kandidátské země naléhavě potřebují přístup k těmto informacím, měla by Komise tento přístup umožnit zveřejněním výtahu z databáze závazných informací o sazebním zařazení zboží, který nebude obsahovat důvěrné údaje, například údaje o příjemci informace nebo důvěrné údaje o složení zboží, na svých webových stránkách. Narozdíl od CD-ROMu by tento výtah měl rovněž obsahovat případná vyobrazení.

(3) Hospodářské subjekty, které žádají o závaznou informaci o sazebním zařazení zboží, by měly být informovány o využití údajů uložených v databázi, a proto je nutné upravit „Důležité upozornění“ na tiskopisu žádosti o závaznou informaci o sazebním zařazení a na tiskopisu závazné informace o sazebním zařazení zboží.

(4) Kromě toho je v zájmu srozumitelnosti vhodné přeformulovat znění čl. 8 odst. 1 a 2 nařízení (EHS) č. 2454/93. Současně by mělo být této příležitosti využito ke zjednodušení systému sdělování závazných informací o původu. Přenos těchto informací by se měl týkat pouze nezbytně nutných údajů.

(5) Od zavedení jednotného správního dokladu dne 1. ledna 1988 prošly právní předpisy v oblasti celnictví zásadními změnami, zejména v důsledku toho, že dne 1. ledna 1993 byl zaveden jednotný trh a dne 1. ledna 1994 se začalo používat nařízení (EHS) č. 2913/92. Technologický pokrok, a zejména stále širší užívání elektronických metod proclení, rovněž vyžaduje, aby byla změněna ustanovení týkající se používání jednotného správního dokladu.

(6) Je rovněž nutné tato ustanovení sloučit a znovu vydat tiskopisy jednotného správního dokladu, které byly od zavedení změněny. V rámci této aktualizace je třeba nahradit přílohy 31 až 34, 37 a 38 nařízení (EHS) č. 2454/93.

([1]) Úř. věst. L 302, 19.10.1992, s. 1. Nařízení naposledy pozměněné aktem o přistoupení z roku 2003.

([2]) Úř. věst. L 253, 11.10.1993, s. 1. Nařízení naposledy pozměněné nařízením (ES) č. 1335/2003 (Úř. věst. L 187, 26.7.2003, s. 16).

▼B

(7) S cílem zajistit hospodářským subjektům a celním správám Společenství co nejvíce harmonizovanou a zjednodušenou dokumentaci, je zřejmě nutné provádět se zástupci příslušných obchodních kruhů pravidelný přezkum požadavků spojených s užíváním tiskopisu ve světle vývoje obchodních postupů a činnosti mezinárodních fór v této oblasti.

(8) Aby se členské státy mohly dostatečně připravit na zavedení nových pravidel týkajících se jednotného správního dokladu, mělo by být stanoveno, že tato pravidla se použijí s účinkem ode dne 1. ledna 2006. Protože však některé členské státy chtějí zavést nová opatření co nejdříve, je třeba umožnit jejich dřívější používání.

(9) Bude třeba zhodnotit plány členských států na provádění uvedených opatření a podle toho případně stanovit, že toto datum je možné odložit.

(10) Ustanovení čl. 292 odst. 5 a čl. 500 odst. 2 nařízení (EHS) č. 2454/93 určují příslušné orgány, u kterých se mají podávat žádosti o jednotná povolení. Kromě dočasného použití musí být tyto žádosti podány u příslušných celních orgánů v místě, kde je vedeno hlavní účetnictví žadatele a v němž se uskutečňuje alespoň část operací, které mají být v povolení zahrnuty. Praktické zkušenosti ukázaly, že současná kritéria pro určování příslušných orgánů nepokrývají všechny případy, jež v praxi mohou nastat. Je proto vhodné stanovit, že pokud nelze příslušné orgány určit podle stávajících pravidel, musí být žádost podána u příslušných celních orgánů v místě, kde je vedeno hlavní účetnictví žadatele.

(11) V roce 1997 byl nařízením (EHS) č. 2454/93 zaveden systém dohledu nad dovozem. Situace, kdy na jedné straně významně a rychle narůstá vývoz některých produktů, u kterých jsou poskytovány náhrady, a na straně druhé ve velké míře dochází k preferenčním dovozům stejných produktů, se někdy jeví jako vysoce nepřirozená. Dohled, který se v současné době omezuje na produkty uváděné do volného oběhu, by měl být v zájmu boje proti zneužívání v souvislosti s tímto tokem zboží rozšířen i na vývoz.

(12) Nařízení (EHS) č. 2454/93 upravuje použití dopravních prostředků v režimu dočasného použití. Bezplatná přeprava osob v rámci hospodářské činnosti podniku je definována jako „obchodní použití“ dopravního prostředku. Podle istanbulské úmluvy se však „obchodním použitím“ rozumí výhradně přeprava osob za úhradu. Odlišné definice pojmu „obchodní použití“ nejsou odůvodněné. Tato definice by proto měla být změněna.

(13) Nařízení (EHS) č. 2454/93 obsahuje zvláštní ustanovení o použití rovnocenného zboží v odvětví mléka. Použití těchto ustanovení vedlo v praxi k určitým problémům. Proto je žádoucí zjednodušit možnost použití rovnocenného zboží v odvětví mléka.

(14) Pokud vznikne celní dluh v režimu aktivního zušlechťovacího styku, podléhají v některých případech pro účely určení tohoto celního dluhu zušlechtěné výrobky příslušným dovozním clům. Tyto případy jsou zmíněny v čl. 548 odst. 1 nařízení (EHS) č. 2454/93 ve spojení s přílohou 75 uvedeného nařízení. V souladu s obecnou poznámkou předcházející seznamu uvedenému v příloze 75 může celní úřad vykonávající dohled povolit, aby se čl. 548 odst. 1 použil i pro odpad, šrot, rezidua, odřezky a zmetky, jiné než uvedené v tomto seznamu. O takových případech již členské státy nemusí Komisi informovat. Proto je vhodné přílohu 75 zjednodušit.

(15) Nařízení (EHS) č. 2454/93 by proto mělo být změněno.

(16) Opatření stanovená v tohoto nařízení jsou v souladu se stanoviskem Výboru pro celní kodex,

▼B

PŘIJALA TOTO NAŘÍZENÍ:

Článek 1

Nařízení (EHS) č. 2454/93 se mění takto:

1. Čl. 6 odst. 3 pododstavec A písm. k) se nahrazuje tímto:

„k) souhlas s tím, že sdělené informace mohou být uloženy v databázi Komise a že údaje závazné informace o sazebním zařazení zboží, včetně případných fotografií, náčrtů, dokumentace atd., s výjimkou údajů, které žadatel označil jako důvěrné, mohou být zveřejněny prostřednictvím internetu; použijí se platné předpisy o ochraně údajů.“

2. Článek 8 se nahrazuje tímto:

„Článek 8

1. Pokud jde o závazné informace o sazebním zařazení zboží, předají celní orgány členských států neprodleně Komisi:

a) kopii žádosti o vydání závazné informace o sazebním zařazení zboží (příloha 1B);

b) kopii vydané závazné informace o sazebním zařazení zboží (vyhotovení č. 2 v příloze 1);

c) údaje uváděné ve vyhotovení č. 4 v příloze 1.

Pokud jde o závazné informace o původu, předají Komisi neprodleně příslušné údaje o vydané závazné informaci o původu.

Toto předání se uskuteční pomocí elektronického přenosu dat.

2. Na žádost kteréhokoli členského státu mu Komise neprodleně sdělí údaje získané v souladu s odstavcem 1. Toto sdělení se uskuteční pomocí elektronického přenosu dat.

3. Elektronicky přenášené údaje žádosti o závaznou informaci o sazebním zařazení zboží, vydaná závazná informace o sazebním zařazení zboží a údaje uvedené na vyhotovení č. 4 v příloze 1 se ukládají v centrální databázi Komise. Údaje závazné informace o sazebním zařazení zboží, včetně případných fotografií, náčrtů, dokumentace atd., s výjimkou údajů uvedených v kolonkách 3 a 8 vydané závazné informace o sazebním zařazení zboží, mohou být zveřejněny prostřednictvím internetu.“

3. V článku 212 se doplňuje odstavec 4, který zní:

„4. Členské státy oznámí Komisi seznam údajů, které požadují pro každý z režimů uvedených v příloze 37. Komise seznam těchto údajů zveřejní.“

4. ►C1 V článku 213 se doplňuje druhý pododstavec, který zní: ◄

„Členské státy oznámí Komisi seznam národních kódů používaných pro kolonku 37 (druhý pododdíl), 44 a 47 (první pododdíl). Komise seznam těchto kódů zveřejní.“

5. Článek 216 se nahrazuje tímto:

„Článek 216

Seznam kolonek, které mohou být vyplněny v celním prohlášení s návrhem na propuštění zboží do určitého celního režimu při použití jednotného správního dokladu, je obsažen v příloze 37.“

6. V článku 254 se úvod nahrazuje tímto:

„Celní orgány mohou na žádost deklaranta přijmout celní prohlášení s návrhem na propuštění do volného oběhu, v nichž chybí některé z údajů uvedených v příloze 37, jestliže obsahují alespoň údaje

▼B

v kolonce 1 (první a druhý pododdíl), 14, 21 (státní příslušnost), 31, 37, 40 a 54 jednotného správního dokladu a“.

7. V článku 269 se odstavec 4 nahrazuje tímto:

„4. Postup podle odstavce 1 druhé odrážky se vztahuje na sklady typu B, avšak s vyloučením možnosti používat obchodní doklad. Pokud správní doklad neobsahuje všechny údaje uvedené v příloze 37 hlavě I části B, musí být tyto údaje poskytnuty v žádosti o propuštění do daného režimu, která doklad doprovází.“

8. V článku 275 se odstavec 1 nahrazuje tímto:

„1. Celní úřad příslušný k propuštění zboží do jiného celního režimu s ekonomickým účinkem, než je uskladňování v celním skladu a pasivní zušlechťovací styk, může na žádost deklaranta přijmout celní prohlášení s návrhem na propuštění do tohoto režimu, v němž chybí některé z údajů uvedených v příloze 37 nebo k němuž nejsou přiloženy některé doklady uvedené v článku 220, jestliže obsahují alespoň údaje uvedené v kolonkách 14, 21 (státní příslušnost), 31, 37, 40 a 54 jednotného správního dokladu a v kolonce 44 odkaz na povolení nebo žádost v případech, kdy se použije čl. 508 odst. 1.“

9. V článku 280 se odstavce 1 a 2 se nahrazují tímto:

„1. Celní úřad může na žádost deklaranta přijmout vývozní celní prohlášení, v nichž chybí některé z údajů uvedených v příloze 37, jestliže obsahují alespoň údaje v kolonkách 1 (první pododdíl), 2, 14, 17a, 31, 38, 44 a 54 jednotného správního dokladu a veškeré ostatní údaje, které jsou považovány za nezbytné ke ztotožnění zboží, k použití předpisů o vývozu a ke stanovení výše jistoty, jejímž poskytnutím může být vývoz zboží podmíněn.

U zboží, které podléhá vývoznímu clu nebo na které se vztahuje jiné opatření stanovené v rámci společné zemědělské politiky, obsahují taková vývozní celní prohlášení všechny údaje, které umožňují správné uložení cla nebo provádění uvedených opatření.

2. Celní orgány mohou deklaranta zprostit povinnosti vyplnit kolonky 17a a 33, jestliže prohlásí, že vývoz dotyčného zboží nepodléhá žádným zákazům ani omezením, jestliže o tom celní orgány nemají žádné pochybnosti a jestliže popis zboží umožňuje okamžitě a nepochybně zboží sazebně zařadit.“

10. V čl. 292 odst. 5 druhém pododstavci se druhá odrážka nahrazuje tímto:

„— je vedeno hlavní účetnictví žadatele umožňující kontroly režimu na základě auditu v ostatních případech.“

11. V části II hlavě I kapitole 3 se název oddílu 2 nahrazuje tímto:

„Dohled Společenství“

12. V článku 308d se odstavce 1 a 2 se nahrazují tímto:

„1. Je-li třeba, aby Společenství provádělo dohled, poskytují členské státy Komisi alespoň jednou měsíčně zprávy o dohledu obsahující údaje o množstvích produktů propuštěných do volného oběhu nebo vyvezených. V případě dovozů členské státy na žádost Komise tyto údaje omezí na dovozy využívající preferenčních sazebních režimů.

2. Zprávy členských států o dohledu uvádějí celková množství zboží propuštěného do volného oběhu nebo vyvezeného od prvního dne dotyčného období.“

13. V čl. 500 odst. 2 se doplňuje třetí pododstavec, který zní:

„V případě, že příslušné celní orgány nelze určit podle prvního nebo druhého pododstavce, podává se žádost u příslušných celních

▼B

orgánů v místě, kde je vedeno hlavní účetnictví žadatele umožňující kontroly režimu na základě auditu.“

14. V čl. 555 odst. 1 se písmeno a) se nahrazuje tímto:

„a) ‚obchodním použitím‘. dopravního prostředku k dopravě osob za úhradu nebo k průmyslové nebo obchodní přepravě zboží jak za úhradu, tak i bezplatně;“.

15. Příloha 1 se nahrazuje zněním přílohy I tohoto nařízení.

16. Příloha 1B se nahrazuje zněním přílohy II tohoto nařízení.

17. Přílohy 31 až 34 se nahrazují zněním přílohy III tohoto nařízení.

18. Přílohy 37 a 38 se nahrazují zněním přílohy IV tohoto nařízení.

19. Příloha 74 se mění v souladu s přílohou V tohoto nařízení.

20. Příloha 75 se nahrazuje zněním přílohy VI tohoto nařízení.

Článek 2

Do 1. ledna 2005 Komise vyhodnotí plány členských států na provádění opatření stanovených v čl. 1 odst. 3 až 9, 17 a 18. Toto vyhodnocení bude vycházet ze zprávy zpracované na základě příspěvků členských států.

Článek 3

1. Toto nařízení vstupuje v platnost sedmým dnem po vyhlášení v *Úředním věstníku Evropské unie*.

2. Ustanovení čl. 1 odst. 11 a 12 se použijí ode dne 1. ledna 2004.

3. Ustanovení čl. 1 odst. 1, 2, 15 a 16 se použijí ode dne 1. února 2004.

▼M1

4. Ustanovení čl. 1 bodů 3 až 9, 17 a 18 se použijí ode dne 1. ledna 2006. Členské státy je však mohou provádět i před tímto datem.

Členské státy mající obtíže s přizpůsobením svých informačních systémů pro celní řízení mohou odložit přizpůsobení těchto systémů až do 1. ledna 2007. V takových případech členské státy sdělí Komisi postup a datum, od kterého budou čl. 1 body 3 až 9, 17 a 18 provádět. Komise tuto informaci zveřejní.

▼B

Toto nařízení je závazné v celém rozsahu a přímo použitelné ve všech členských státech.

▼B

PŘÍLOHA I

PŘÍLOHA I

VZOR TISKOPISU PRO OZNÁMENÍ ZÁVAZNÉ INFORMACE O SAZEBNÍM ZAŘAZENÍ ZBOŽÍ (ZISZ)

▼B

EVROPSKÉ SPOLEČENSTVÍ – ZÁVAZNÁ INFORMACE O SAZEBNÍM ZAŘAZENÍ ZBOŽÍ **ZISZ**

VÝTISK PRO OPRÁVNĚNOU OSOBU

1

1. Příslušný celní orgán

☐

2. Číslo ZISZ

3. Oprávněná osoba (jméno a adresa) důvěrné

4. Datum počátku platnosti

Důležité upozornění

Aniž je dotčen čl. 12 odst. 4 a 5 nařízení Rady (EHS) č. 2913/92, platí tato závazná informace po dobu šesti let ode dne počátku platnosti.

Poskytnuté údaje budou uloženy v databázi Komise Evropských společenství pro účely použití nařízení Komise (EHS) č. 2454/93 a údaje obsažené v této ZISZ, včetně případných fotografií, náčrtů, dokumentace atd., s výjimkou údajů uvedených v kolonkách 3 a 8, mohou být zveřejněny na internetu.

Oprávněná osoba má právo se proti této ZISZ odvolat.

5. Datum a číslo jednací žádosti

6. Zařazení zboží do celní nomenklatury

1

7. Popis zboží

8. Obchodní název zboží a další informace důvěrné

9. Odůvodnění zařazení zboží

10. Tato ZISZ byla vydána na základě následujících podkladů předložených žadatelem:

Popis Dokumentace Fotografie Vzorky Ostatní

Místo Podpis

Datum

Razítko

▼B

EVROPSKÉ SPOLEČENSTVÍ – ZÁVAZNÁ INFORMACE O SAZEBNÍM ZAŘAZENÍ ZBOŽÍ **ZISZ**

VÝTISK PRO KOMISI

2

1. Příslušný celní orgán

2. Číslo závazné informace

3. Oprávněná osoba (jméno a adresa) důvěrné

4. Datum počátku platnosti

Důležité upozornění

Aniž je dotčen čl. 12 odst. 4 a 5 nařízení Rady (EHS) č. 2913/92, platí tato závazná informace po dobu šesti let ode dne počátku platnosti.

Poskytnuté údaje budou uloženy v databázi Komise Evropských společenství pro účely použití nařízení Komise (EHS) č. 2454/93 a údaje obsažené v této ZISZ, včetně případných fotografií, náčrtů, dokumentace atd., s výjimkou údajů uvedených v kolonkách 3 a 8, mohou být zveřejněny na internetu.

Oprávněná osoba má právo se proti této ZISZ odvolat.

5. Datum a číslo jednací žádosti

6. Zařazení zboží do celní nomenklatury

2

7. Popis zboží

8. Obchodní název zboží a další informace důvěrné

9. Odůvodnění zařazení zboží

10. Tato ZISZ byla vydána na základě následujících podkladů předložených žadatelem:

Popis ☐ Dokumentace ☐ Fotografie ☐ Vzorky ☐ Ostatní ☐

Místo Podpis

Datum

Razítko

▼B

EVROPSKÉ SPOLEČENSTVÍ – ZÁVAZNÁ INFORMACE O SAZEBNÍM ZAŘAZENÍ ZBOŽÍ **ZISZ**

VÝTISK PRO ČLENSKÝ STÁT

3

1. Příslušný celní orgán

☐

2. Číslo závazné informace

3. Oprávněná osoba (jméno a adresa) důvěrné

4. Datum počátku platnosti

Důležité upozornění

Aniž je dotčen čl. 12 odst. 4 a 5 nařízení Rady (EHS) č. 2913/92, platí tato závazná informace po dobu šesti let ode dne počátku platnosti.

Poskytnuté údaje budou uloženy v databázi Komise Evropských společenství pro účely použití nařízení Komise (EHS) č. 2454/93 a údaje obsažené v této ZISZ, včetně případných fotografií, náčrtů, dokumentace atd., s výjimkou údajů uvedených v kolonkách 3 a 8, mohou být zveřejněny na internetu.

Oprávněná osoba má právo se proti této ZISZ odvolat.

5. Datum a číslo jednací žádosti

6. Zařazení zboží do celní nomenklatury

3

7. Popis zboží

8. Obchodní název zboží a další informace důvěrné

9. Odůvodnění zařazení zboží

10. Tato ZISZ byla vydána na základě následujících podkladů předložených žadatelem:

Popis ☐ Dokumentace ☐ Fotografie ☐ Vzorky ☐ Ostatní ☐

Místo Podpis

Datum

Razítko

▼B

ZISZ

4	11. Příslušný celní orgán, který podává dodatečné informace (název, úplná adresa, telefon, fax)	12. Číslo ZISZ
VÝTISK PRO KOMISI		13. Jazyk DA DE EL EN ES FI FR IT NL PT SE
4		

14. Klíčová slova:

▼B

ZISZ

5	11. Příslušný celní orgán, který podává dodatečné informace (název, úplná adresa, telefon, fax) ☐	12. Číslo ZISZ
VÝTISK PRO ČLENSKÝ STÁT		13. Jazyk DA DE EL EN ES FI FR IT NL PT SE
5	14. Klíčová slova:	

▼B

PŘÍLOHA II

PŘÍLOHA 1 B

VZOR TISKOPISU ŽÁDOSTI O ZÁVAZNOU INFORMACI O SAZEBNÍM ZAŘAZENÍ ZBOŽÍ (ZISZ)

▼B

EVROPSKÉ SPOLEČENSTVÍ **ŽÁDOST O ZÁVAZNOU INFORMACI O SAZEBNÍM ZAŘAZENÍ ZBOŽÍ (ZISZ)**

1. Žadatel (celé jméno a adresa)

☐

Telefon:

Fax:

Celní IČ.:

2. Oprávněná osoba (celé jméno a adresa) (Důvěrné)

Telefon:

Fax:

Celní IČ.:

3. Zmocněnec nebo zástupce (celé jméno a adresa)

Telefon:

Fax:

Celní IČ.:

Vyhrazeno pro úřední záznamy

Registrační číslo:

Místo přijetí:

Datum přijetí: Rok ☐☐☐☐ Měsíc ☐☐ Den ☐☐

Jazyk, ve kterém byla žádost o ZISZ podána:

Obrázky ke snímání: Ano ☐ # ... počet Ne ☐

Datum vydání: Rok ☐☐☐☐ Měsíc ☐☐ Den ☐☐

Příslušný úředník:

Všechny vzorky vráceny: ☐

Důležité upozornění

Podpisem této žádosti žadatel přejímá odpovědnost za správnost a úplnost údajů uvedených v tomto tiskopise a na jakémkoliv k němu případně přiloženém listu. Žadatel souhlasí s tím, že tyto údaje a případné fotografie, náčrty, dokumentace atd. mohou být uloženy v databázi Evropské komise a že tyto údaje a případné fotografie, náčrty, dokumentace atd., jež byly předloženy společně se žádostí nebo jež obdržela (nebo by mohla obdržet) celní správa, které nejsou uvedeny v kolonkách 2 a 9 této žádosti jako důvěrné, mohou být zveřejněny na internetu.

4. Opětovné vydání ZISZ

Pokud žádáte o opětovné vydání stejné ZISZ, prosím vyplňte tuto kolonku.

Číslo ZISZ:

Platná od: Rok ☐☐☐☐ Měsíc ☐☐ Den ☐☐

Kód nomenklatury: .....

5. Celní nomenklatura

Prosím uveďte, do jaké nomenklatury by mělo být zboží zařazeno:

☐ Harmonizovaný systém (HS)

☐ Kombinovaná nomenklatura (KN)

☐ TARIC

☐ Nomenklatura náhrad

☐ Jiná (Upřesněte): .....

6. Druh použití

Vztahuje se žádost na skutečně zamýšlený dovoz nebo vývoz?

Ano ☐ počet Ne ☐

7. Návrh na zařazení

Prosím uveďte, jak by podle vás mělo být zboží zařazeno.

Kód nomenklatury: .....

8. Popis zboží

Uveďte, kde je to nutné, přesné složení zboží, použité metody analýzy, způsob výroby, hodnoty včetně součástí, použití zboží a obvyklý obchodní název a u zboží v sadách, je-li to vhodné, druh balení pro drobný prodej (*v případě nedostatku místa použijte, prosím, zvláštní list*).

▼B

9. Obchodní název zboží a další informace* (Důvěrné)

Prosím označte, které podklady, jež jsou připojeny podle kolonky 10 nebo jež obdržela (nebo by mohla obdržet) celní správa, mají být považovány za důvěrné:

10. Vzorky apod.

Prosím označte, jaký druh příloh jste případně ke své žádosti připojili.

Popis ☐ Dokumentace ☐ Fotografie ☐ Vzorky ☐ Ostatní ☐

Přejete si, aby vám byly vzorky vráceny? Ano ☐ Ne ☐

Výdaje vzniklé celním orgánům v důsledku analýz, znaleckých posudků nebo navracením vzorků mohou být účtovány žadateli.

11. Jiné žádosti o ZISZ* a jiné již vydané ZISZ*

Prosím uveďte, zda máte podanou žádost o ZISZ nebo zda vám byla vydána ZISZ pro stejné nebo podobné zboží u jiného celního úřadu nebo v jiném členském státě?

Ano ☐ Ne ☐ Pokud ano, uveďte podrobnosti a připojte kopii ZISZ:

Země podání žádosti:	Země podání žádosti:
Místo podání žádosti:	Místo podání žádosti:
Datum podání žádosti: Rok ☐☐☐☐ Měsíc ☐☐ Den ☐☐	Datum podání žádosti: Rok ☐☐☐☐ Měsíc ☐☐ Den ☐☐
Číslo ZISZ:	Číslo ZISZ:
Počátek platnosti: Rok ☐☐☐☐ Měsíc ☐☐ Den ☐☐	Počátek platnosti: Rok ☐☐☐☐ Měsíc ☐☐ Den ☐☐
Kód nomenklatury:	Kód nomenklatury:

12. ZISZ vydané jiným osobám*

Prosím uveďte, zda je vám známo, že by ZISZ pro stejné nebo podobné zboží byla vydána jiným osobám.

Ano ☐ Ne ☐ Pokud ano, uveďte podrobnosti:

Země vydání:	Země vydání:
Číslo ZISZ:	Číslo ZISZ:
Počátek platnosti: Rok ☐☐☐☐ Měsíc ☐☐ Den ☐☐	Počátek platnosti: Rok ☐☐☐☐ Měsíc ☐☐ Den ☐☐
Kód nomenklatury:	Kód nomenklatury:

13. Datum a podpis

Vaše značka:

Datum: Rok ☐☐☐☐ Měsíc ☐☐ Den ☐☐

Podpis:

Vyhrazeno pro úřední záznamy

* *V případě nedostatku místa použijte, prosím, zvláštní list.*

▼B

PŘÍLOHA III

PŘÍLOHA 31 ([1])

VZOR JEDNOTNÉHO SPRÁVNÍHO DOKLADU

(soubor osmi výtisků)

▼C1

([1]) Technické podmínky týkající se tiskopisů, zejména jejich velikosti a barvy, jsou uvedeny v článku 215.

▼C1

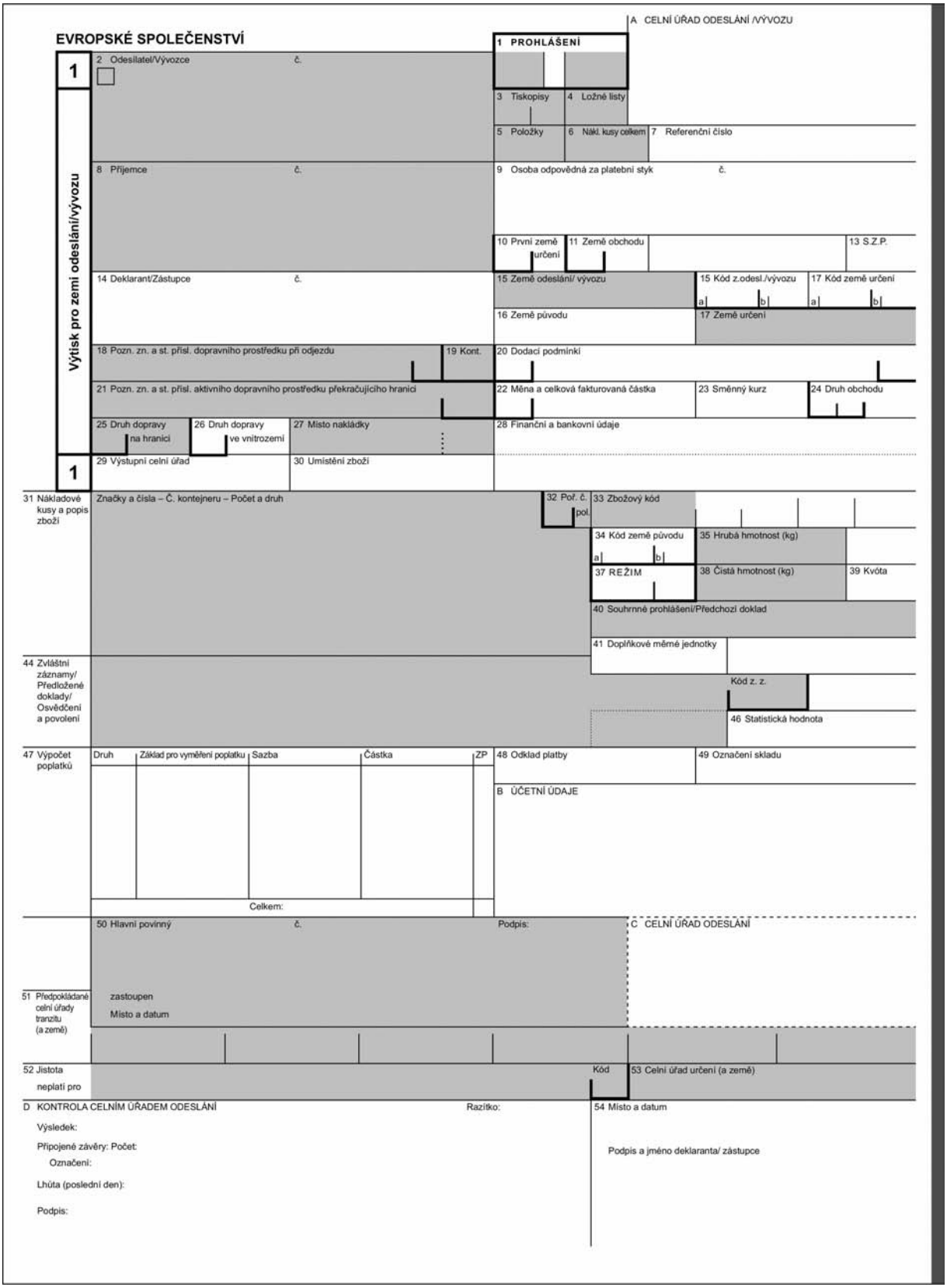
EVROPSKÉ SPOLEČENSTVÍ
A CELNÍ ÚŘAD ODESLÁNÍ /VÝVOZU
1 PROHLÁŠENÍ
Výtisk pro zemi odeslání/vývozu
2 Odesílatel/Vývozce č.
3 Tiskopisy
4 Ložné listy
5 Položky
6 Nákl. kusy celkem
7 Referenční číslo
8 Příjemce č.
9 Osoba odpovědná za platební styk č.
10 První země určení
11 Země obchodu
13 S.Z.P.
14 Deklarant/Zástupce č.
15 Země odeslání/ vývozu
15 Kód z.odesl./vývozu
17 Kód země určení
16 Země původu
17 Země určení
18 Pozn. zn. a st. přísl. dopravního prostředku při odjezdu
19 Kont.
20 Dodací podmínky
21 Pozn. zn. a st. přísl. aktivního dopravního prostředku překračujícího hranici
22 Měna a celková fakturovaná částka
23 Směnný kurz
24 Druh obchodu
25 Druh dopravy na hranici
26 Druh dopravy ve vnitrozemí
27 Místo nakládky
28 Finanční a bankovní údaje
29 Výstupní celní úřad
30 Umístění zboží
31 Nákladové kusy a popis zboží
Značky a čísla – Č. kontejneru – Počet a druh
32 Poř. č.
pol.
33 Zbožový kód
34 Kód země původu
35 Hrubá hmotnost (kg)
37 REŽIM
38 Čistá hmotnost (kg)
39 Kvóta
40 Souhrnné prohlášení/Předchozí doklad
41 Doplňkové měrné jednotky
44 Zvláštní záznamy/ Předložené doklady/ Osvědčení a povolení
Kód z. z.
46 Statistická hodnota
47 Výpočet poplatků
Druh
Základ pro vyměření poplatku
Sazba
Částka
ZP
Celkem:
48 Odklad platby
49 Označení skladu
B ÚČETNÍ ÚDAJE
50 Hlavní povinný č.
Podpis:
C CELNÍ ÚŘAD ODESLÁNÍ
51 Předpokládané celní úřady tranzitu (a země)
zastoupen
Místo a datum
52 Jistota
neplatí pro
Kód
53 Celní úřad určení (a země)
D KONTROLA CELNÍM ÚŘADEM ODESLÁNÍ
Razítko:
54 Místo a datum
Výsledek:
Připojené závěry: Počet:
Označení:
Lhůta (poslední den):
Podpis:
Podpis a jméno deklaranta/ zástupce

▼C1

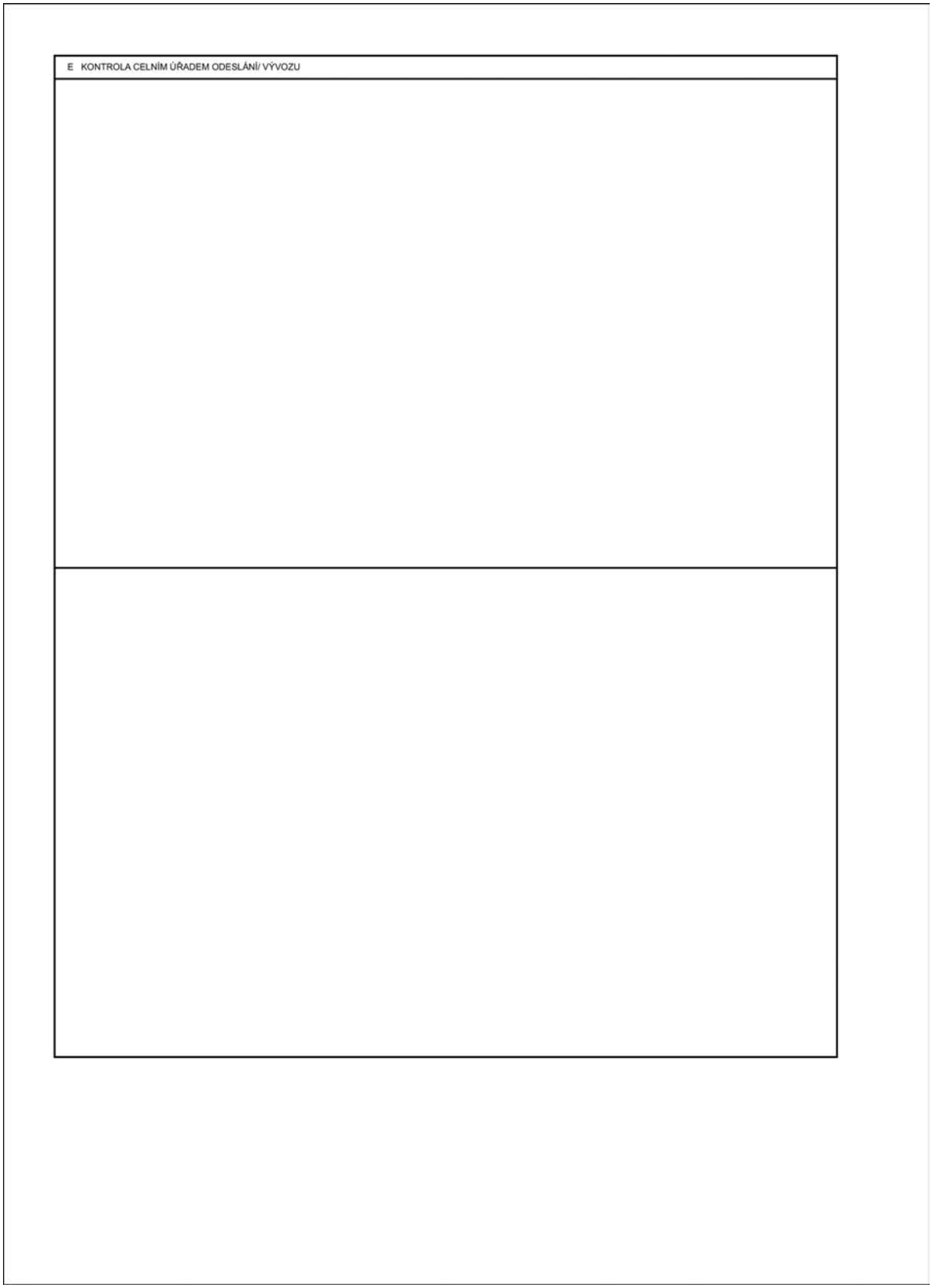

▼C1

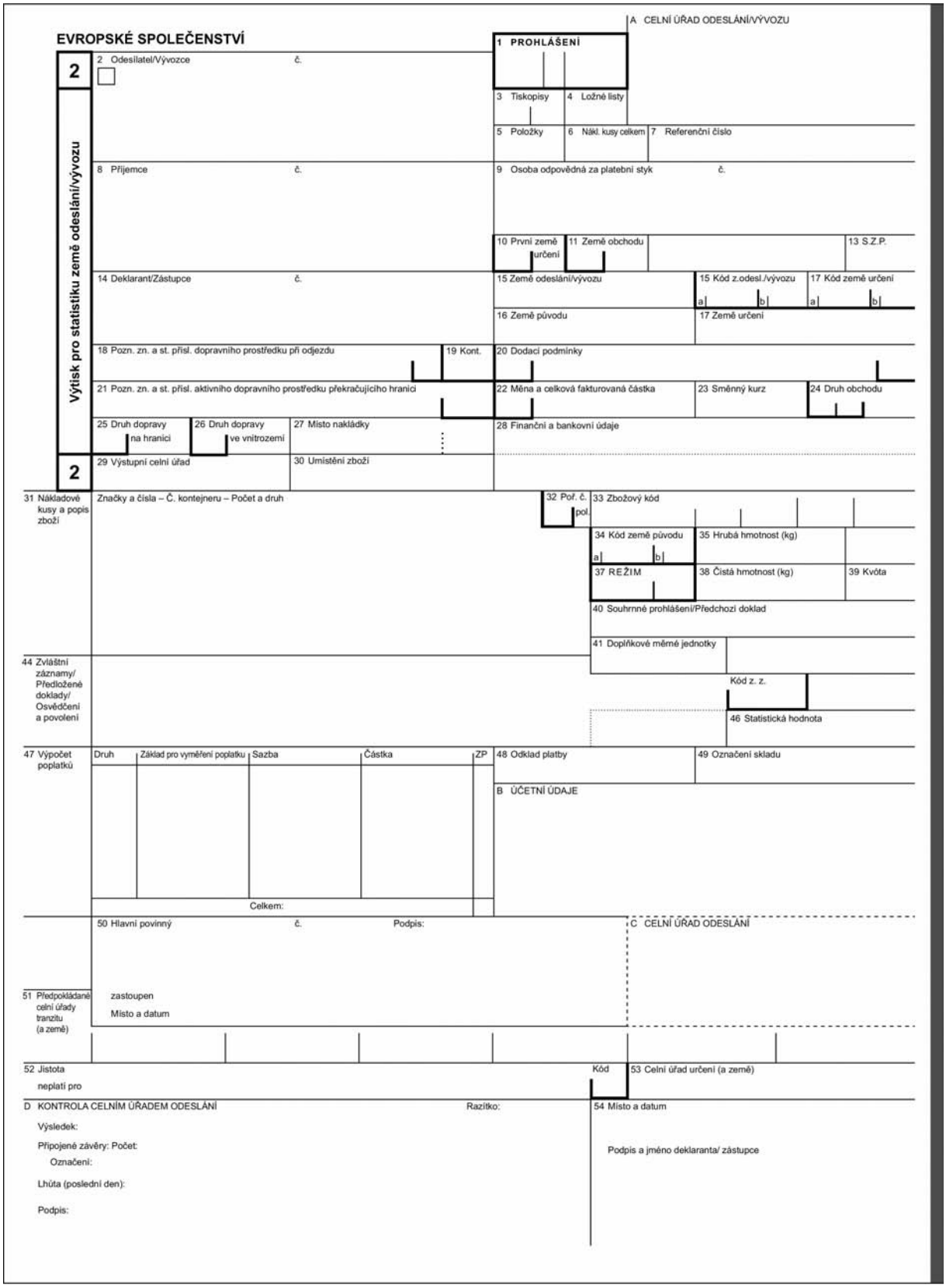
EVROPSKÉ SPOLEČENSTVÍ
A CELNÍ ÚŘAD ODESLÁNÍ/VÝVOZU
1 PROHLÁŠENÍ
2
2 Odesílatel/Vývozce č.
3 Tiskopisy
4 Ložné listy
5 Položky
6 Nákl. kusy celkem
7 Referenční číslo
Výtisk pro statistiku země odeslání/vývozu
8 Příjemce č.
9 Osoba odpovědná za platební styk č.
10 První země určení
11 Země obchodu
13 S.Z.P.
14 Deklarant/Zástupce č.
15 Země odeslání/vývozu
15 Kód z.odesl./vývozu
17 Kód země určení
16 Země původu
17 Země určení
18 Pozn. zn. a st. přísl. dopravního prostředku při odjezdu
19 Kont.
20 Dodací podmínky
21 Pozn. zn. a st. přísl. aktivního dopravního prostředku překračujícího hranici
22 Měna a celková fakturovaná částka
23 Směnný kurz
24 Druh obchodu
25 Druh dopravy na hranici
26 Druh dopravy ve vnitrozemí
27 Místo nakládky
28 Finanční a bankovní údaje
2
29 Výstupní celní úřad
30 Umístění zboží
31 Nákladové kusy a popis zboží
Značky a čísla – Č. kontejneru – Počet a druh
32 Poř. č. pol.
33 Zbožový kód
34 Kód země původu
35 Hrubá hmotnost (kg)
37 REŽIM
38 Čistá hmotnost (kg)
39 Kvóta
40 Souhrnné prohlášení/Předchozí doklad
41 Doplňkové měrné jednotky
44 Zvláštní záznamy/ Předložené doklady/ Osvědčení a povolení
Kód z. z.
46 Statistická hodnota
47 Výpočet poplatků
Druh
Základ pro vyměření poplatku
Sazba
Částka
ZP
Celkem:
48 Odklad platby
49 Označení skladu
B ÚČETNÍ ÚDAJE
50 Hlavní povinný č. Podpis:
C CELNÍ ÚŘAD ODESLÁNÍ
51 Předpokládané celní úřady tranzitu (a země)
zastoupen
Místo a datum
52 Jistota
neplatí pro
Kód
53 Celní úřad určení (a země)
D KONTROLA CELNÍM ÚŘADEM ODESLÁNÍ
Razítko:
54 Místo a datum
Výsledek:
Připojené závěry: Počet:
Označení:
Lhůta (poslední den):
Podpis:
Podpis a jméno deklaranta/ zástupce

▼C1

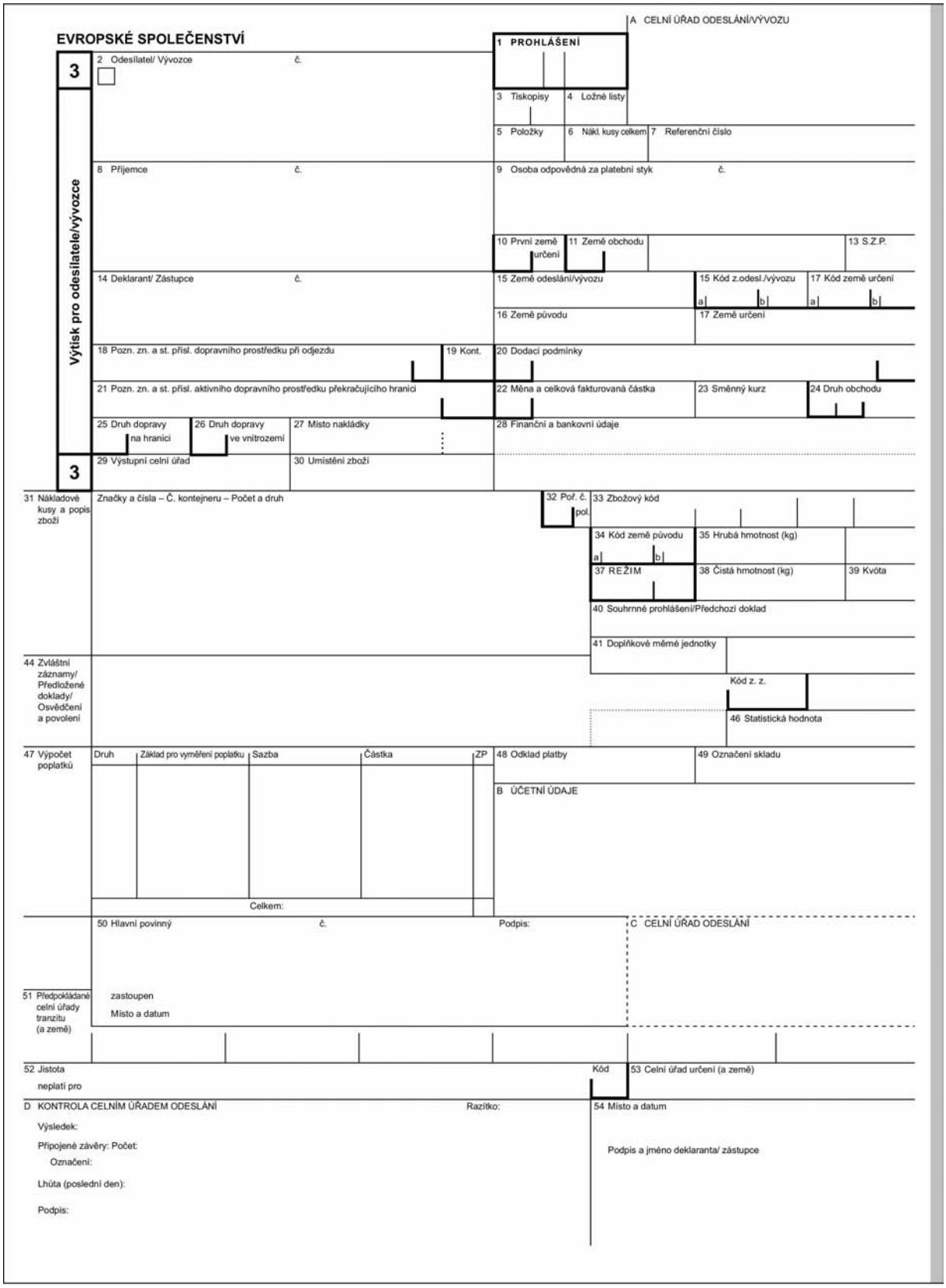
EVROPSKÉ SPOLEČENSTVÍ
A CELNÍ ÚŘAD ODESLÁNÍ/VÝVOZU
1 PROHLÁŠENÍ
3
Výtisk pro odesílatele/vývozce
2 Odesílatel/ Vývozce č.
3 Tiskopisy
4 Ložné listy
5 Položky
6 Nákl. kusy celkem
7 Referenční číslo
8 Příjemce č.
9 Osoba odpovědná za platební styk č.
10 První země určení
11 Země obchodu
13 S.Z.P.
14 Deklarant/ Zástupce č.
15 Země odeslání/vývozu
15 Kód z.odesl./vývozu
17 Kód země určení
16 Země původu
17 Země určení
18 Pozn. zn. a st. přísl. dopravního prostředku při odjezdu
19 Kont.
20 Dodací podmínky
21 Pozn. zn. a st. přísl. aktivního dopravního prostředku překračujícího hranici
22 Měna a celková fakturovaná částka
23 Směnný kurz
24 Druh obchodu
25 Druh dopravy na hranici
26 Druh dopravy ve vnitrozemí
27 Místo nakládky
28 Finanční a bankovní údaje
3
29 Výstupní celní úřad
30 Umístění zboží
31 Nákladové kusy a popis zboží
Značky a čísla – Č. kontejneru – Počet a druh
32 Poř. č. pol.
33 Zbožový kód
34 Kód země původu
35 Hrubá hmotnost (kg)
37 REŽIM
38 Čistá hmotnost (kg)
39 Kvóta
40 Souhrnné prohlášení/Předchozí doklad
41 Doplňkové měrné jednotky
44 Zvláštní záznamy/ Předložené doklady/ Osvědčení a povolení
Kód z. z.
46 Statistická hodnota
47 Výpočet poplatků
Druh
Základ pro vyměření poplatku
Sazba
Částka
ZP
Celkem:
48 Odklad platby
49 Označení skladu
B ÚČETNÍ ÚDAJE
50 Hlavní povinný č.
Podpis:
C CELNÍ ÚŘAD ODESLÁNÍ
51 Předpokládané celní úřady tranzitu (a země)
zastoupen
Místo a datum
52 Jistota
neplatí pro
Kód
53 Celní úřad určení (a země)
D KONTROLA CELNÍM ÚŘADEM ODESLÁNÍ
Razítko:
54 Místo a datum
Výsledek:
Připojené závěry: Počet:
Označení:
Lhůta (poslední den):
Podpis:
Podpis a jméno deklaranta/ zástupce

▼C1

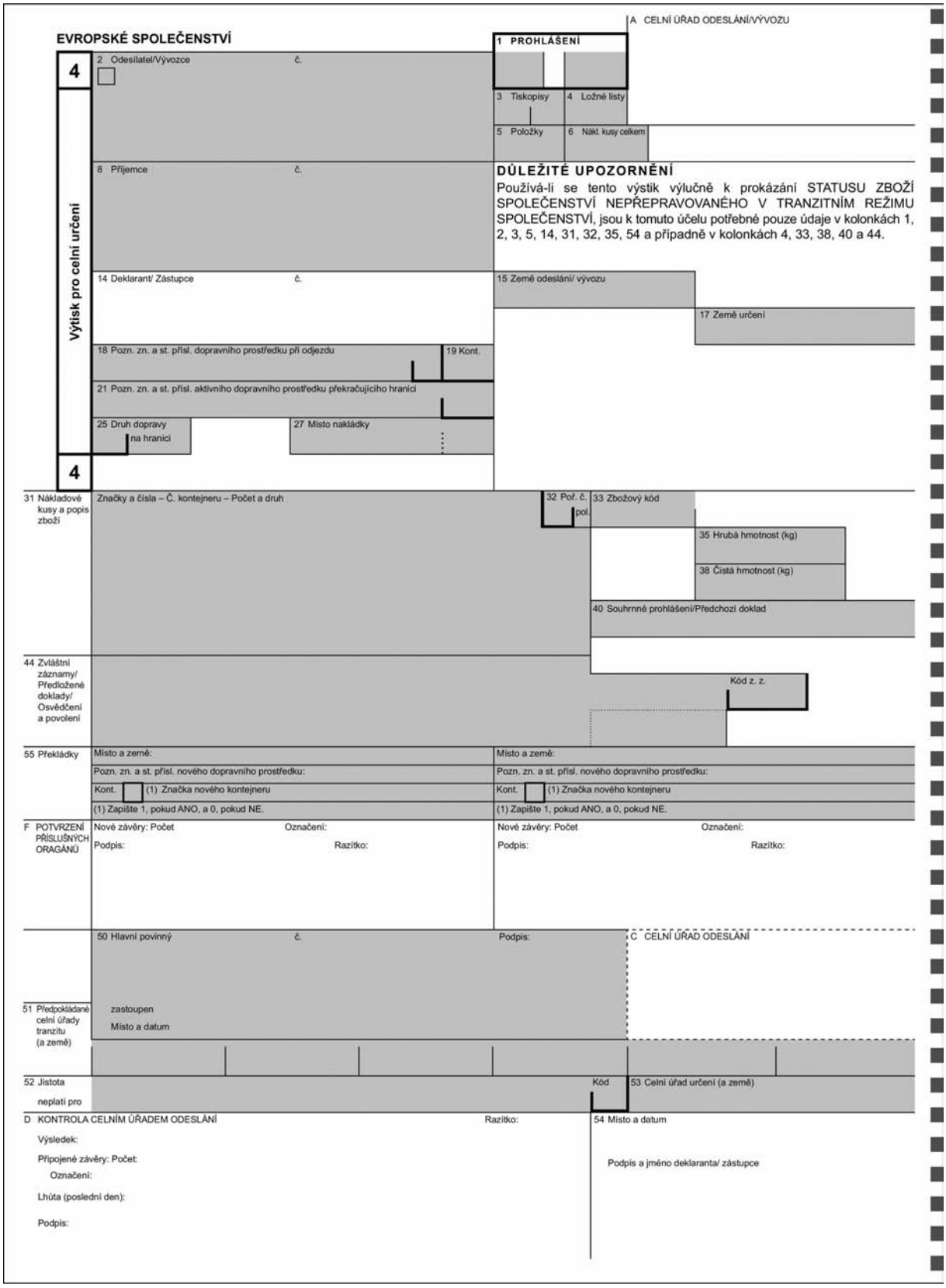
EVROPSKÉ SPOLEČENSTVÍ
A CELNÍ ÚŘAD ODESLÁNÍ/VÝVOZU
1 PROHLÁŠENÍ
Výtisk pro celní určení
2 Odesilatel/Vývozce
č.
3 Tiskopisy
4 Ložné listy
5 Položky
6 Nákl. kusy celkem
8 Příjemce
č.
DŮLEŽITÉ UPOZORNĚNÍ
Používá-li se tento výstik výlučně k prokázání STATUSU ZBOŽÍ SPOLEČENSTVÍ NEPŘEPRAVOVANÉHO V TRANZITNÍM REŽIMU SPOLEČENSTVÍ, jsou k tomuto účelu potřebné pouze údaje v kolonkách 1, 2, 3, 5, 14, 31, 32, 35, 54 a případně v kolonkách 4, 33, 38, 40 a 44.
14 Deklarant/ Zástupce
č.
15 Země odeslání/ vývozu
17 Země určení
18 Pozn. zn. a st. přísl. dopravního prostředku při odjezdu
19 Kont.
21 Pozn. zn. a st. přísl. aktivního dopravního prostředku překračujícího hranici
25 Druh dopravy na hranici
27 Místo nakládky
31 Nákladové kusy a popis zboží
Značky a čísla – Č. kontejneru – Počet a druh
32 Poř. č. pol.
33 Zbožový kód
35 Hrubá hmotnost (kg)
38 Čistá hmotnost (kg)
40 Souhrnné prohlášení/Předchozí doklad
44 Zvláštní záznamy/ Předložené doklady/ Osvědčení a povolení
Kód z. z.
55 Překládky
Místo a země:
Pozn. zn. a st. přísl. nového dopravního prostředku:
Kont.
(1) Značka nového kontejneru
(1) Zapište 1, pokud ANO, a 0, pokud NE.
F POTVRZENÍ PŘÍSLUŠNÝCH ORGÁNŮ
Nové závěry: Počet
Označení:
Podpis:
Razítko:
50 Hlavní povinný
č.
Podpis:
C CELNÍ ÚŘAD ODESLÁNÍ
51 Předpokládané celní úřady tranzitu (a země)
zastoupen
Místo a datum
52 Jistota
neplatí pro
Kód
53 Celní úřad určení (a země)
D KONTROLA CELNÍM ÚŘADEM ODESLÁNÍ
Razítko:
Výsledek:
Připojené závěry: Počet:
Označení:
Lhůta (poslední den):
Podpis:
54 Místo a datum
Podpis a jméno deklaranta/ zástupce

▼C1

56 Jiné události během přepravy Podrobnosti a přijatá opatření	G POTVRZENÍ PŘÍSLUŠNÝCH ORGÁNŮ

H DODATEČNÁ KONTROLA (Pokud se tento výtisk používá k prokázání statusu zboží Společenství)

ŽÁDOST O OVĚŘENÍ	VÝSLEDEK OVĚŘENÍ
Požaduje se ověření pravosti tohoto dokladu a správnosti údajů v něm uvedených Místo a datum: Podpis: Razítko:	Tento doklad (1) ☐ byl uvedeným celním úřadem ověřen a údaje v něm uvedené jsou správné. ☐ neodpovídá požadavkům kladeným na jeho pravost a správnost (viz připojené poznámky) Místo a datum: Podpis: Razítko:

Poznámky:

(1) Hodící se označte X.

I KONTROLA CELNÍM ÚŘADEM URČENÍ (TRANZIT SPOLEČENSTVÍ)

Datum dodání: Kontrola závěr: Poznámky:	Výtisk č. 5 vrácen dne zaevidováno pod č. Podpis: Razítko:

▼C1

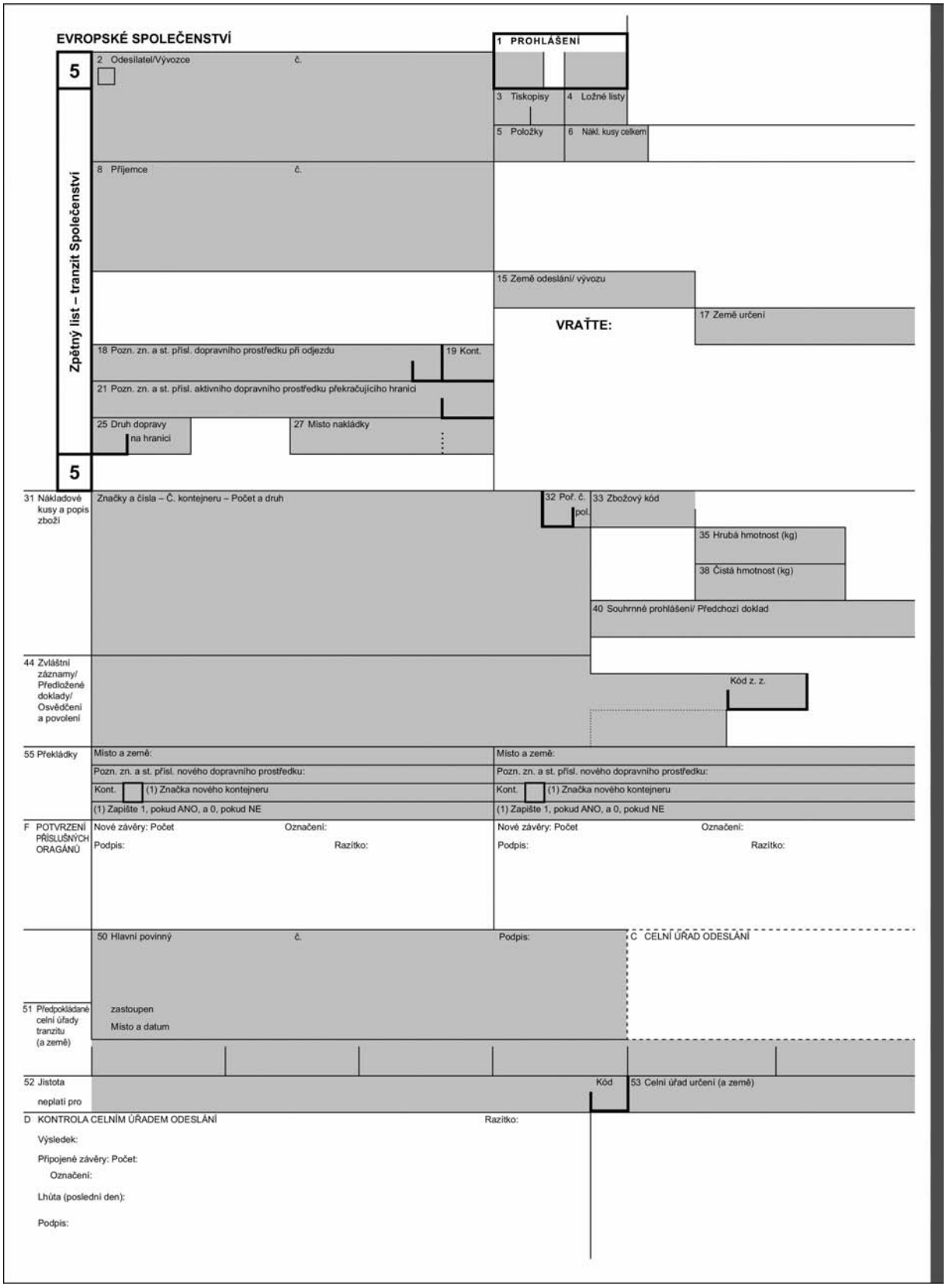
EVROPSKÉ SPOLEČENSTVÍ
1 PROHLÁŠENÍ
5
2 Odesílatel/Vývozce č.
3 Tiskopisy
4 Ložné listy
5 Položky
6 Nákl. kusy celkem
8 Příjemce č.
Zpětný list – tranzit Společenství
15 Země odeslání/ vývozu
17 Země určení
VRAŤTE:
18 Pozn. zn. a st. přísl. dopravního prostředku při odjezdu
19 Kont.
21 Pozn. zn. a st. přísl. aktivního dopravního prostředku překračujícího hranici
25 Druh dopravy
na hranici
27 Místo nakládky
5
31 Nákladové kusy a popis zboží
Značky a čísla – Č. kontejneru – Počet a druh
32 Poř. č. pol.
33 Zbožový kód
35 Hrubá hmotnost (kg)
38 Čistá hmotnost (kg)
40 Souhrnné prohlášení/ Předchozí doklad
44 Zvláštní záznamy/ Předložené doklady/ Osvědčení a povolení
Kód z. z.
55 Překládky
Místo a země:
Pozn. zn. a st. přísl. nového dopravního prostředku:
Kont. (1) Značka nového kontejneru
(1) Zapište 1, pokud ANO, a 0, pokud NE
Místo a země:
Pozn. zn. a st. přísl. nového dopravního prostředku:
Kont. (1) Značka nového kontejneru
(1) Zapište 1, pokud ANO, a 0, pokud NE
F POTVRZENÍ PŘÍSLUŠNÝCH ORAGÁNŮ
Nové závěry: Počet
Označení:
Podpis:
Razítko:
Nové závěry: Počet
Označení:
Podpis:
Razítko:
50 Hlavní povinný č.
Podpis:
C CELNÍ ÚŘAD ODESLÁNÍ
51 Předpokládané celní úřady tranzitu (a země)
zastoupen
Místo a datum
52 Jistota
neplatí pro
Kód
53 Celní úřad určení (a země)
D KONTROLA CELNÍM ÚŘADEM ODESLÁNÍ
Razítko:
Výsledek:
Připojené závěry: Počet:
Označení:
Lhůta (poslední den):
Podpis:

▼C1

56 Jiné události během přepravy Podrobnosti a přijatá opatření	G POTVRZENÍ PŘÍSLUŠNÝCH ORGÁNŮ

I KONTROLA CELNÍM ÚŘADEM URČENÍ (TRANZIT SPOLEČENSTVÍ)	
Datum dodání: Kontrola závěr: Poznámky:	Výtisk č. 5 vrácen dne zaevidováno pod č. Podpis: Razítko:

TRANZIT SPOLEČENSTVÍ – POTVRZENÍ O PŘEDLOŽENÍ (Vyplňuje dotčená osoba před předložením celnímu úřadu určení)

Potvrzuje se, že celním úřadem ..... (název a země) Razítko celního úřadu určení:

pod č. ..... vydaný doklad .....

byl předložen a u zásilky zboží, jíž se týká, nebyly k tomuto dni žádné závady.

Datum: Podpis:

▼C1

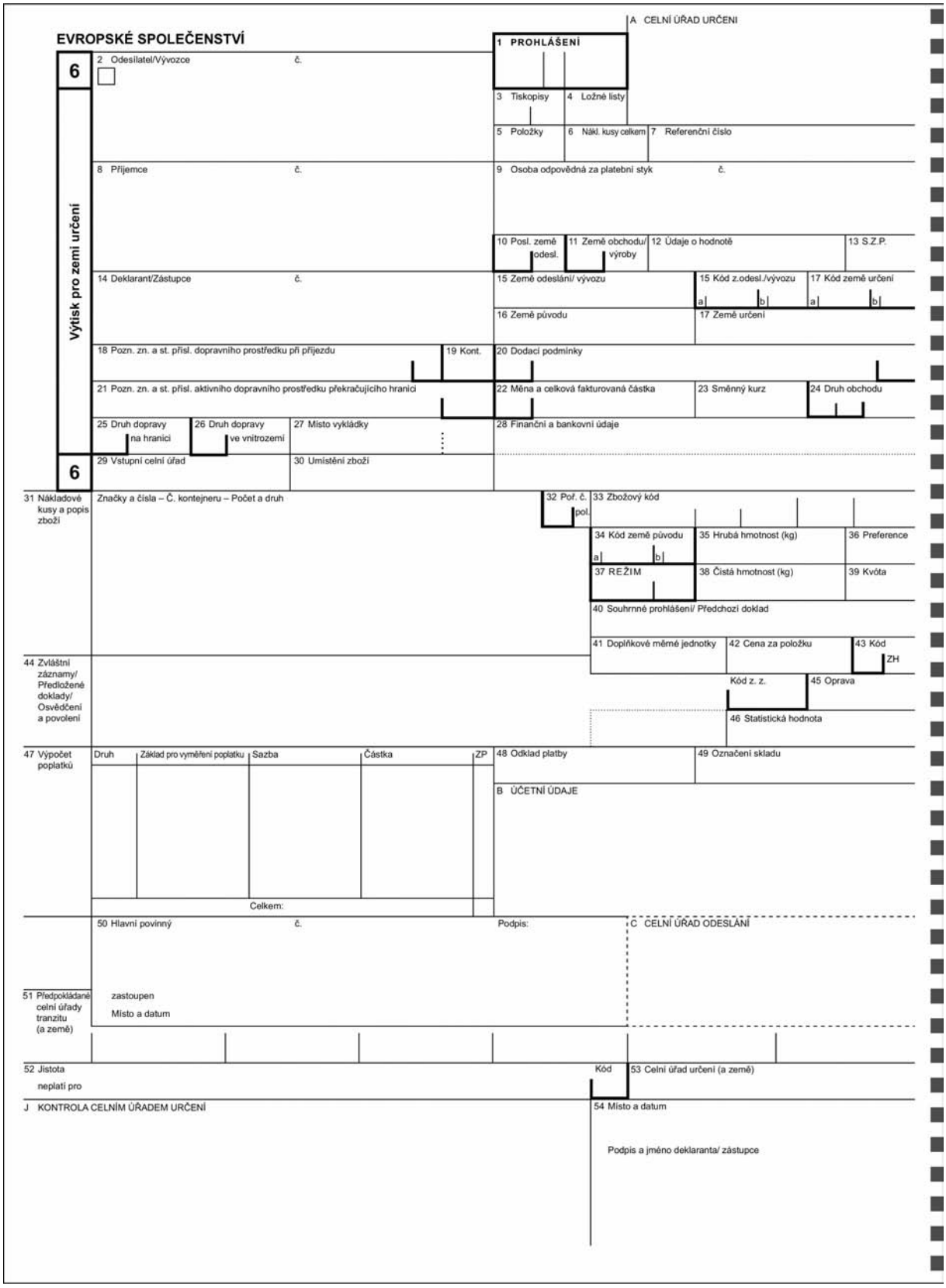
EVROPSKÉ SPOLEČENSTVÍ
A CELNÍ ÚŘAD URČENÍ
1 PROHLÁŠENÍ
Výtisk pro zemi určení
6
2 Odesílatel/Vývozce č.
3 Tiskopisy
4 Ložné listy
5 Položky
6 Nákl. kusy celkem
7 Referenční číslo
8 Příjemce č.
9 Osoba odpovědná za platební styk č.
10 Posl. země odesl.
11 Země obchodu/ výroby
12 Údaje o hodnotě
13 S.Z.P.
14 Deklarant/Zástupce č.
15 Země odeslání/ vývozu
15 Kód z.odesl./vývozu
17 Kód země určení
16 Země původu
17 Země určení
18 Pozn. zn. a st. přísl. dopravního prostředku při příjezdu
19 Kont.
20 Dodací podmínky
21 Pozn. zn. a st. přísl. aktivního dopravního prostředku překračujícího hranici
22 Měna a celková fakturovaná částka
23 Směnný kurz
24 Druh obchodu
25 Druh dopravy na hranici
26 Druh dopravy ve vnitrozemí
27 Místo vykládky
28 Finanční a bankovní údaje
6
29 Vstupní celní úřad
30 Umístění zboží
31 Nákladové kusy a popis zboží
Značky a čísla – Č. kontejneru – Počet a druh
32 Poř. č. pol.
33 Zbožový kód
34 Kód země původu
35 Hrubá hmotnost (kg)
36 Preference
37 REŽIM
38 Čistá hmotnost (kg)
39 Kvóta
40 Souhrnné prohlášení/ Předchozí doklad
41 Doplňkové měrné jednotky
42 Cena za položku
43 Kód ZH
44 Zvláštní záznamy/ Předložené doklady/ Osvědčení a povolení
Kód z. z.
45 Oprava
46 Statistická hodnota
47 Výpočet poplatků
Druh
Základ pro vyměření poplatku
Sazba
Částka
ZP
Celkem:
48 Odklad platby
49 Označení skladu
B ÚČETNÍ ÚDAJE
50 Hlavní povinný č.
Podpis:
C CELNÍ ÚŘAD ODESLÁNÍ
51 Předpokládané celní úřady tranzitu (a země)
zastoupen
Místo a datum
52 Jistota
neplatí pro
Kód
53 Celní úřad určení (a země)
J KONTROLA CELNÍM ÚŘADEM URČENÍ
54 Místo a datum
Podpis a jméno deklaranta/ zástupce

▼C1

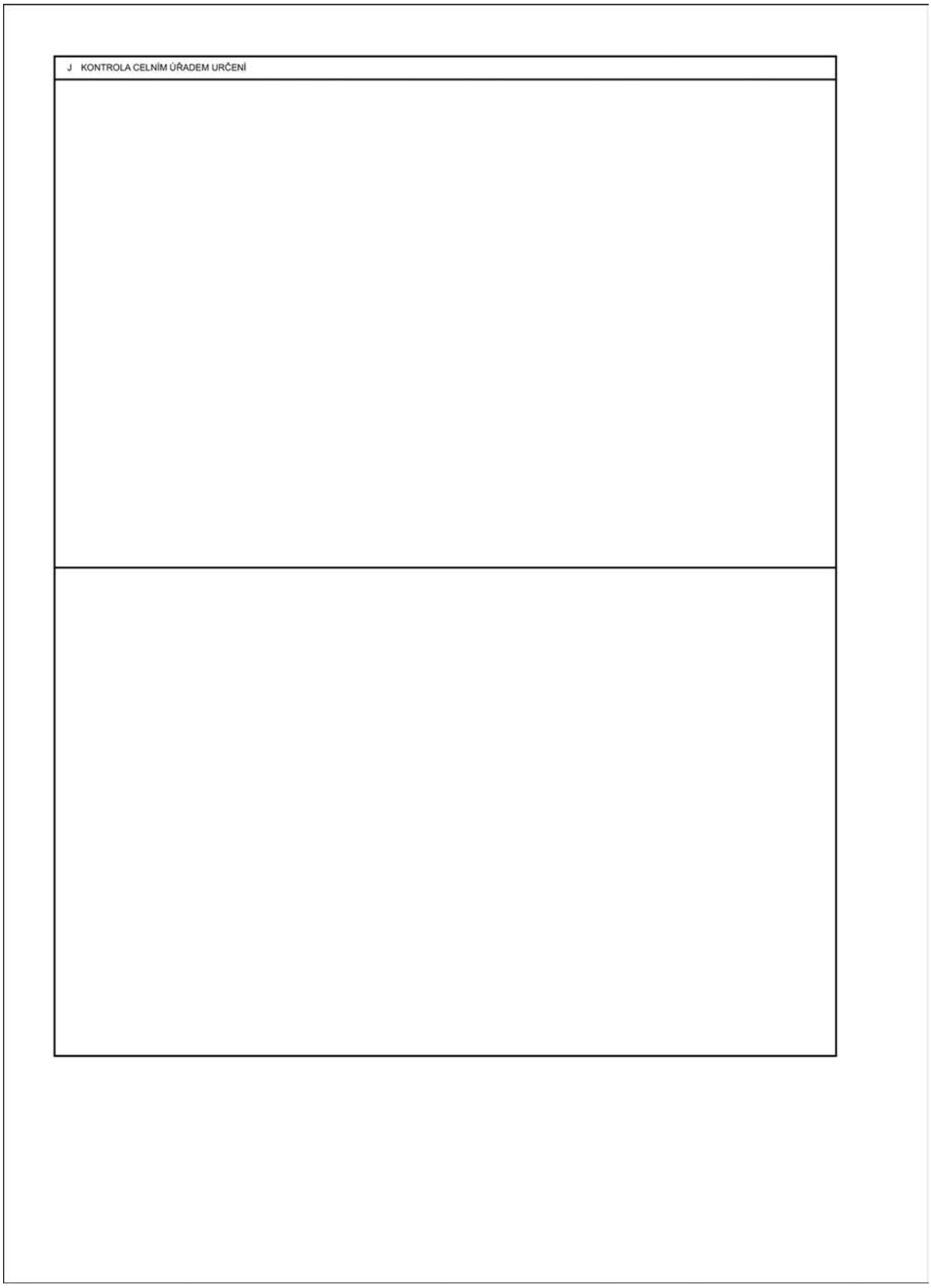

▼C1

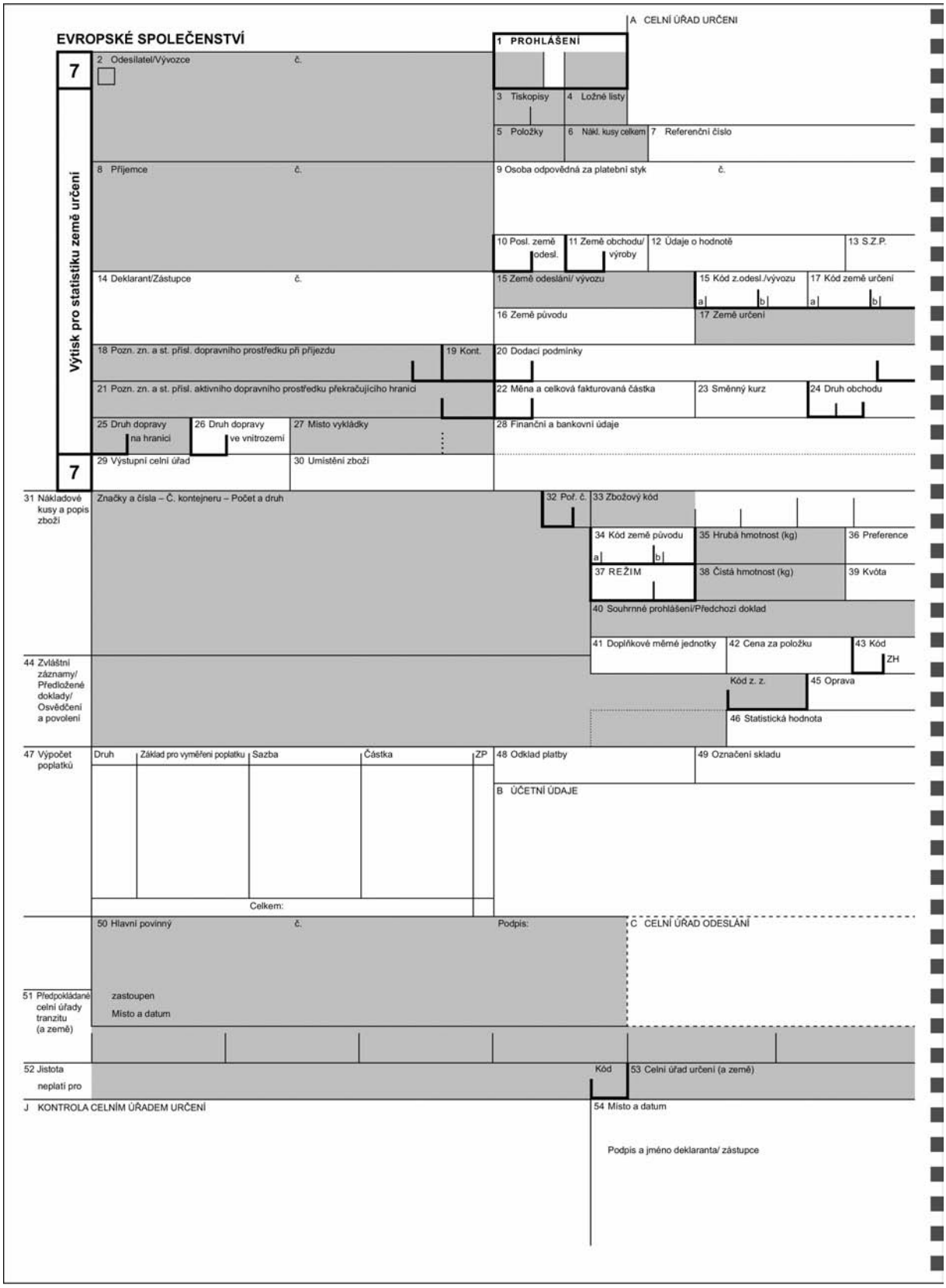
EVROPSKÉ SPOLEČENSTVÍ
A CELNÍ ÚŘAD URČENÍ
1 PROHLÁŠENÍ
7
2 Odesílatel/Vývozce č.
3 Tiskopisy
4 Ložné listy
5 Položky
6 Nákl. kusy celkem
7 Referenční číslo
Výtisk pro statistiku země určení
8 Příjemce č.
9 Osoba odpovědná za platební styk č.
10 Posl. země odesl.
11 Země obchodu/ výroby
12 Údaje o hodnotě
13 S.Z.P.
14 Deklarant/Zástupce č.
15 Země odeslání/ vývozu
15 Kód z.odesl./vývozu
17 Kód země určení
16 Země původu
17 Země určení
18 Pozn. zn. a st. přísl. dopravního prostředku při příjezdu
19 Kont.
20 Dodací podmínky
21 Pozn. zn. a st. přísl. aktivního dopravního prostředku překračujícího hranici
22 Měna a celková fakturovaná částka
23 Směnný kurz
24 Druh obchodu
25 Druh dopravy na hranici
26 Druh dopravy ve vnitrozemí
27 Místo vykládky
28 Finanční a bankovní údaje
7
29 Výstupní celní úřad
30 Umístění zboží
31 Nákladové kusy a popis zboží
Značky a čísla – Č. kontejneru – Počet a druh
32 Poř. č.
33 Zbožový kód
34 Kód země původu
35 Hrubá hmotnost (kg)
36 Preference
37 REŽIM
38 Čistá hmotnost (kg)
39 Kvóta
40 Souhrnné prohlášení/Předchozí doklad
41 Doplňkové měrné jednotky
42 Cena za položku
43 Kód
ZH
44 Zvláštní záznamy/ Předložené doklady/ Osvědčení a povolení
Kód z. z.
45 Oprava
46 Statistická hodnota
47 Výpočet poplatků
Druh
Základ pro vyměření poplatku
Sazba
Částka
ZP
Celkem:
48 Odklad platby
49 Označení skladu
B ÚČETNÍ ÚDAJE
50 Hlavní povinný č.
Podpis:
C CELNÍ ÚŘAD ODESLÁNÍ
51 Předpokládané celní úřady tranzitu (a země)
zastoupen
Místo a datum
52 Jistota
neplatí pro
Kód
53 Celní úřad určení (a země)
J KONTROLA CELNÍM ÚŘADEM URČENÍ
54 Místo a datum
Podpis a jméno deklaranta/ zástupce

▼C1

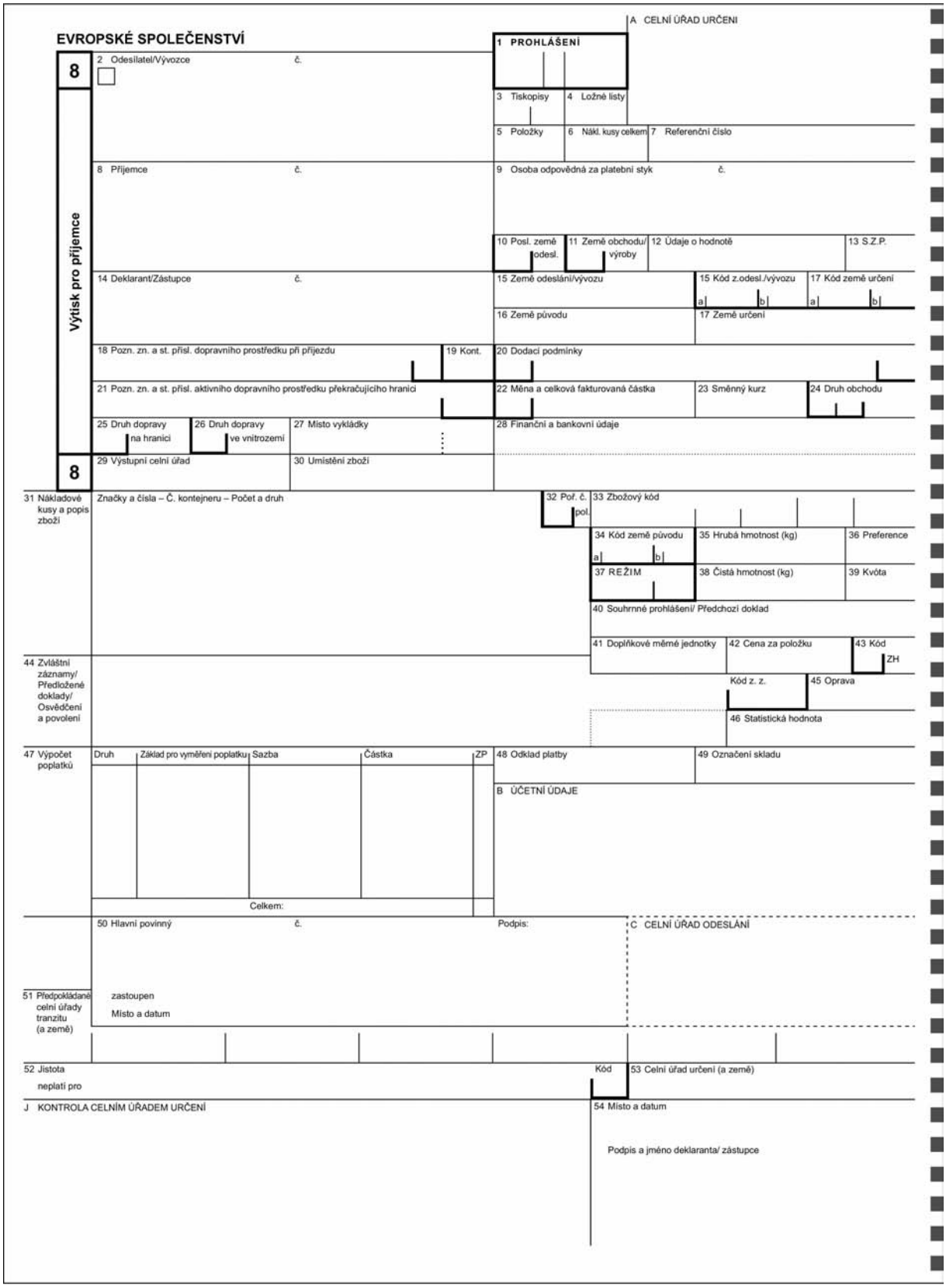
EVROPSKÉ SPOLEČENSTVÍ
A CELNÍ ÚŘAD URČENÍ
1 PROHLÁŠENÍ
Výtisk pro příjemce
8
2 Odesílatel/Vývozce č.
3 Tiskopisy
4 Ložné listy
5 Položky
6 Nákl. kusy celkem
7 Referenční číslo
8 Příjemce č.
9 Osoba odpovědná za platební styk č.
10 Posl. země odesl.
11 Země obchodu/ výroby
12 Údaje o hodnotě
13 S.Z.P.
14 Deklarant/Zástupce č.
15 Země odeslání/vývozu
15 Kód z.odesl./vývozu
17 Kód země určení
16 Země původu
17 Země určení
18 Pozn. zn. a st. přísl. dopravního prostředku při příjezdu
19 Kont.
20 Dodací podmínky
21 Pozn. zn. a st. přísl. aktivního dopravního prostředku překračujícího hranici
22 Měna a celková fakturovaná částka
23 Směnný kurz
24 Druh obchodu
25 Druh dopravy na hranici
26 Druh dopravy ve vnitrozemí
27 Místo vykládky
28 Finanční a bankovní údaje
8
29 Výstupní celní úřad
30 Umístění zboží
31 Nákladové kusy a popis zboží
Značky a čísla – Č. kontejneru – Počet a druh
32 Poř. č. pol.
33 Zbožový kód
34 Kód země původu
35 Hrubá hmotnost (kg)
36 Preference
37 REŽIM
38 Čistá hmotnost (kg)
39 Kvóta
40 Souhrnné prohlášení/ Předchozí doklad
41 Doplňkové měrné jednotky
42 Cena za položku
43 Kód ZH
44 Zvláštní záznamy/ Předložené doklady/ Osvědčení a povolení
Kód z. z.
45 Oprava
46 Statistická hodnota
47 Výpočet poplatků
Druh
Základ pro vyměření poplatku
Sazba
Částka
ZP
Celkem:
48 Odklad platby
49 Označení skladu
B ÚČETNÍ ÚDAJE
50 Hlavní povinný č.
Podpis:
C CELNÍ ÚŘAD ODESLÁNÍ
51 Předpokládané celní úřady tranzitu (a země)
zastoupen
Místo a datum
52 Jistota
neplatí pro
Kód
53 Celní úřad určení (a země)
J KONTROLA CELNÍM ÚŘADEM URČENÍ
54 Místo a datum
Podpis a jméno deklaranta/ zástupce

▼B

PŘÍLOHA 32 ([1])

VZOR JEDNOTNÉHO SPRÁVNÍHO DOKLADU PRO VYHOTOVENÍ POMOCÍ POČÍTAČOVÉHO ZPRACOVÁNÍ DAT VE DVOU ZA SEBOU JDOUCÍCH SOUBORECH ČTYŘ VÝTISKŮ

([1]) Technické podmínky týkající se tiskopisů, zejména jejich velikosti a barvy, jsou uvedeny v článku 215.

▼C1

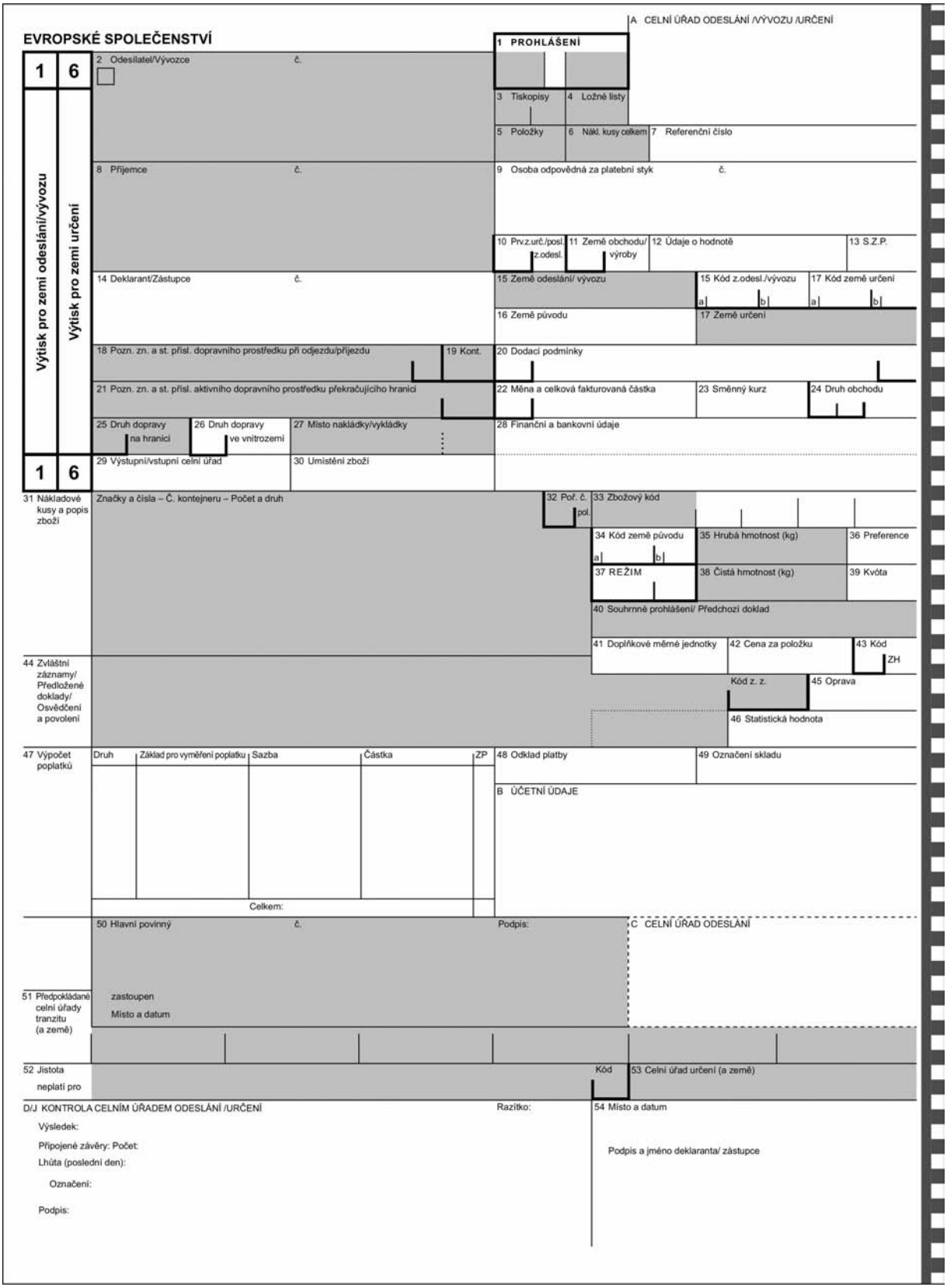
EVROPSKÉ SPOLEČENSTVÍ
A CELNÍ ÚŘAD ODESLÁNÍ /VÝVOZU /URČENÍ
1 PROHLÁŠENÍ
1 6
Výtisk pro zemi odeslání/vývozu
Výtisk pro zemi určení
2 Odesílatel/Vývozce č.
3 Tiskopisy
4 Ložné listy
5 Položky
6 Nákl. kusy celkem
7 Referenční číslo
8 Příjemce č.
9 Osoba odpovědná za platební styk č.
10 Prv.z.urč./posl. z.odesl.
11 Země obchodu/ výroby
12 Údaje o hodnotě
13 S.Z.P.
14 Deklarant/Zástupce č.
15 Země odeslání/ vývozu
15 Kód z.odesl./vývozu
17 Kód země určení
16 Země původu
17 Země určení
18 Pozn. zn. a st. přísl. dopravního prostředku při odjezdu/příjezdu
19 Kont.
20 Dodací podmínky
21 Pozn. zn. a st. přísl. aktivního dopravního prostředku překračujícího hranici
22 Měna a celková fakturovaná částka
23 Směnný kurz
24 Druh obchodu
25 Druh dopravy na hranici
26 Druh dopravy ve vnitrozemí
27 Místo nakládky/vykládky
28 Finanční a bankovní údaje
1 6
29 Výstupní/vstupní celní úřad
30 Umístění zboží
31 Nákladové kusy a popis zboží
Značky a čísla – Č. kontejneru – Počet a druh
32 Poř. č. pol.
33 Zbožový kód
34 Kód země původu
35 Hrubá hmotnost (kg)
36 Preference
37 REŽIM
38 Čistá hmotnost (kg)
39 Kvóta
40 Souhrnné prohlášení/ Předchozí doklad
41 Doplňkové měrné jednotky
42 Cena za položku
43 Kód ZH
44 Zvláštní záznamy/ Předložené doklady/ Osvědčení a povolení
Kód z. z.
45 Oprava
46 Statistická hodnota
47 Výpočet poplatků
Druh
Základ pro vyměření poplatku
Sazba
Částka
ZP
Celkem:
48 Odklad platby
49 Označení skladu
B ÚČETNÍ ÚDAJE
50 Hlavní povinný č.
Podpis:
C CELNÍ ÚŘAD ODESLÁNÍ
51 Předpokládané celní úřady tranzitu (a země)
zastoupen
Místo a datum
52 Jistota
neplatí pro
Kód
53 Celní úřad určení (a země)
D/J KONTROLA CELNÍM ÚŘADEM ODESLÁNÍ /URČENÍ
Razítko:
54 Místo a datum
Výsledek:
Připojené závěry: Počet:
Lhůta (poslední den):
Označení:
Podpis:
Podpis a jméno deklaranta/ zástupce

▼C1

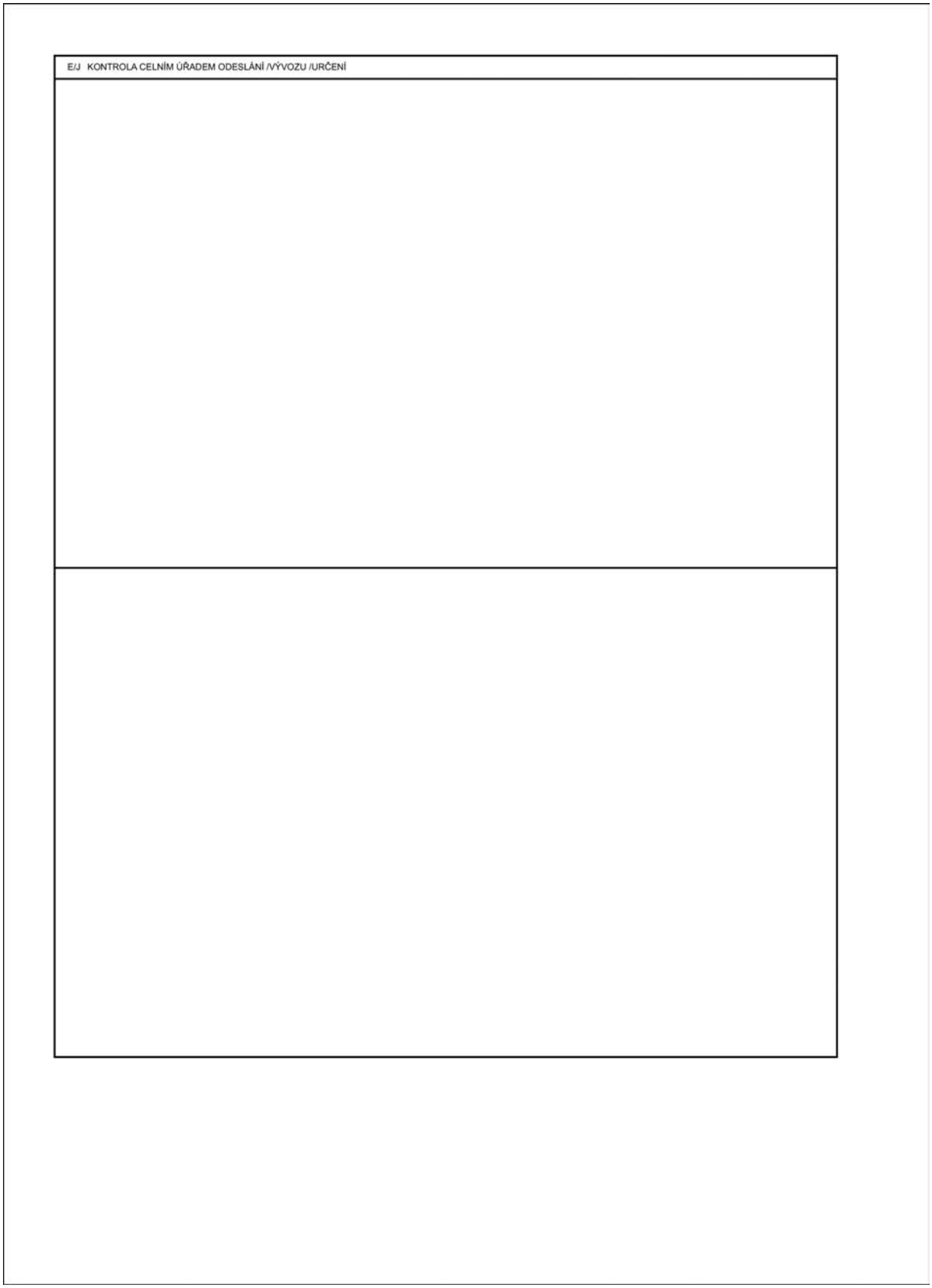

▼C1

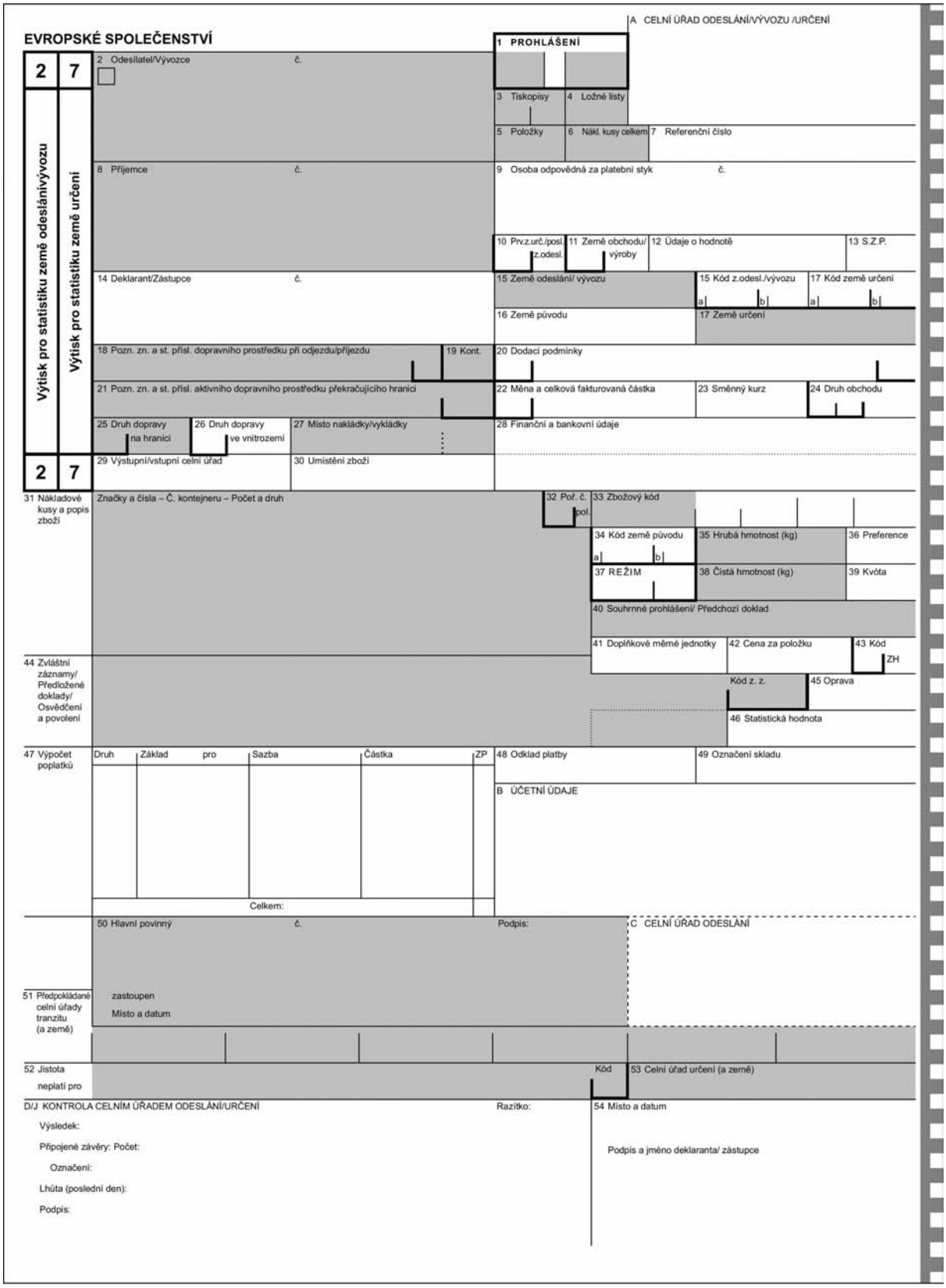
EVROPSKÉ SPOLEČENSTVÍ
A CELNÍ ÚŘAD ODESLÁNÍ/VÝVOZU /URČENÍ
1 PROHLÁŠENÍ
2 7
Výtisk pro statistiku země odeslání/vývozu
Výtisk pro statistiku země určení
2 Odesilatel/Vývozce č.
3 Tiskopisy
4 Ložné listy
5 Položky
6 Nákl. kusy celkem
7 Referenční číslo
8 Příjemce č.
9 Osoba odpovědná za platební styk č.
10 Prv.z.urč./posl. z.odesl.
11 Země obchodu/ výroby
12 Údaje o hodnotě
13 S.Z.P.
14 Deklarant/Zástupce č.
15 Země odeslání/ vývozu
15 Kód z.odesl./vývozu
17 Kód země určení
16 Země původu
17 Země určení
18 Pozn. zn. a st. přísl. dopravního prostředku při odjezdu/příjezdu
19 Kont.
20 Dodací podmínky
21 Pozn. zn. a st. přísl. aktivního dopravního prostředku překračujícího hranici
22 Měna a celková fakturovaná částka
23 Směnný kurz
24 Druh obchodu
25 Druh dopravy na hranici
26 Druh dopravy ve vnitrozemí
27 Místo nakládky/vykládky
28 Finanční a bankovní údaje
29 Výstupní/vstupní celní úřad
30 Umístění zboží
31 Nákladové kusy a popis zboží
Značky a čísla – Č. kontejneru – Počet a druh
32 Poř. č. pol.
33 Zbožový kód
34 Kód země původu
35 Hrubá hmotnost (kg)
36 Preference
37 REŽIM
38 Čistá hmotnost (kg)
39 Kvóta
40 Souhrnné prohlášení/ Předchozí doklad
41 Doplňkové měrné jednotky
42 Cena za položku
43 Kód ZH
44 Zvláštní záznamy/ Předložené doklady/ Osvědčení a povolení
Kód z. z.
45 Oprava
46 Statistická hodnota
47 Výpočet poplatků
Druh
Základ
pro
Sazba
Částka
ZP
Celkem:
48 Odklad platby
49 Označení skladu
B ÚČETNÍ ÚDAJE
50 Hlavní povinný č.
Podpis:
C CELNÍ ÚŘAD ODESLÁNÍ
51 Předpokládané celní úřady tranzitu (a země)
zastoupen
Místo a datum
52 Jistota neplatí pro
Kód
53 Celní úřad určení (a země)
D/J KONTROLA CELNÍM ÚŘADEM ODESLÁNÍ/URČENÍ
Razítko:
54 Místo a datum
Výsledek:
Připojené závěry: Počet:
Označení:
Lhůta (poslední den):
Podpis:
Podpis a jméno deklaranta/ zástupce

▼C1

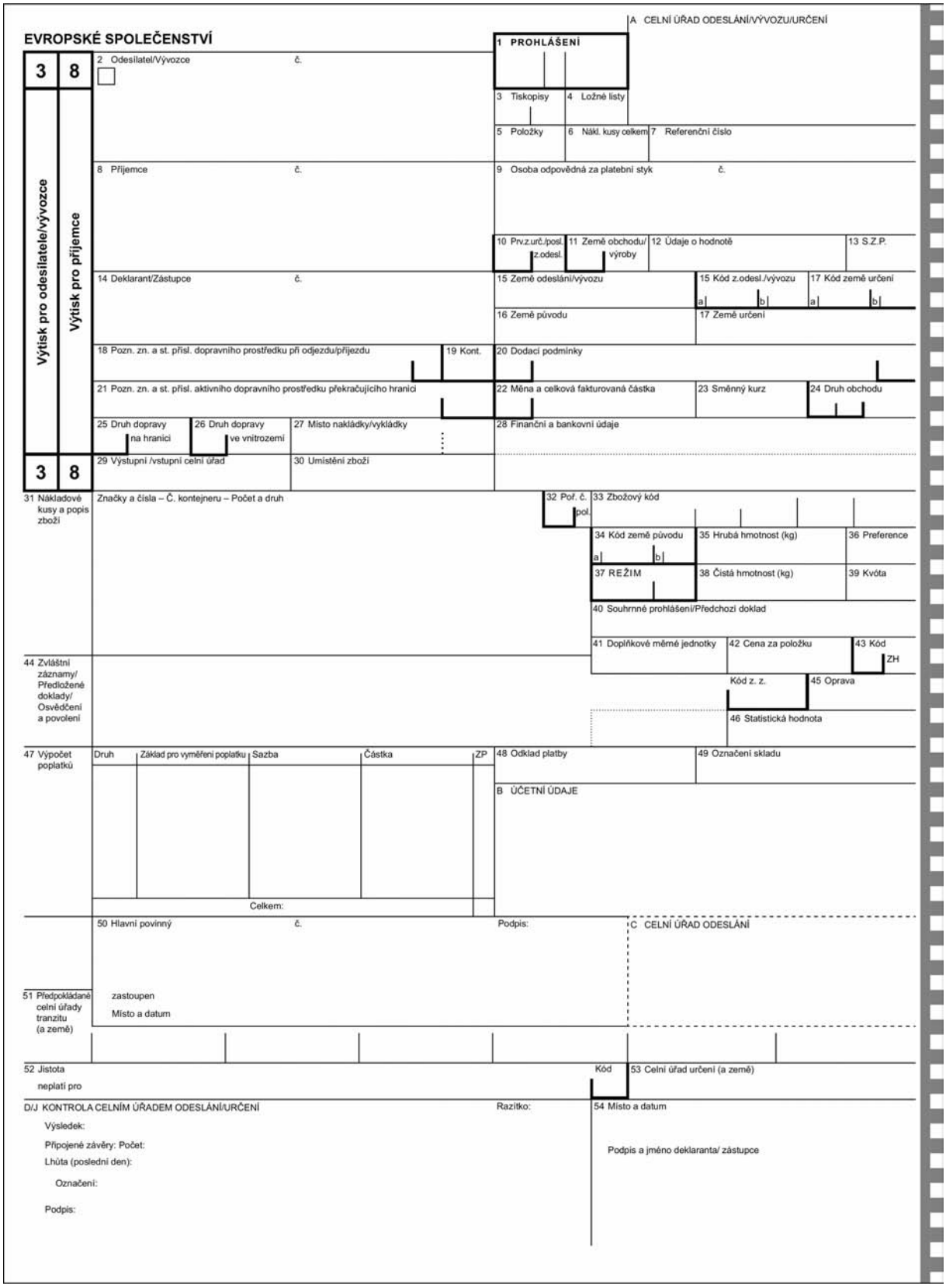
EVROPSKÉ SPOLEČENSTVÍ
A CELNÍ ÚŘAD ODESLÁNÍ/VÝVOZU/URČENÍ
1 PROHLÁŠENÍ
3 8
Výtisk pro odesílatele/vývozce
Výtisk pro příjemce
2 Odesílatel/Vývozce č.
3 Tiskopisy
4 Ložné listy
5 Položky
6 Nákl. kusy celkem
7 Referenční číslo
8 Příjemce č.
9 Osoba odpovědná za platební styk č.
10 Prv.z.urč./posl. z.odesl.
11 Země obchodu/ výroby
12 Údaje o hodnotě
13 S.Z.P.
14 Deklarant/Zástupce č.
15 Země odeslání/vývozu
15 Kód z.odesl./vývozu
17 Kód země určení
16 Země původu
17 Země určení
18 Pozn. zn. a st. přísl. dopravního prostředku při odjezdu/příjezdu
19 Kont.
20 Dodací podmínky
21 Pozn. zn. a st. přísl. aktivního dopravního prostředku překračujícího hranici
22 Měna a celková fakturovaná částka
23 Směnný kurz
24 Druh obchodu
25 Druh dopravy na hranici
26 Druh dopravy ve vnitrozemí
27 Místo nakládky/vykládky
28 Finanční a bankovní údaje
29 Výstupní /vstupní celní úřad
30 Umístění zboží
31 Nákladové kusy a popis zboží
Značky a čísla – Č. kontejneru – Počet a druh
32 Poř. č. pol.
33 Zbožový kód
34 Kód země původu
35 Hrubá hmotnost (kg)
36 Preference
37 REŽIM
38 Čistá hmotnost (kg)
39 Kvóta
40 Souhrnné prohlášení/Předchozí doklad
41 Doplňkové měrné jednotky
42 Cena za položku
43 Kód ZH
44 Zvláštní záznamy/ Předložené doklady/ Osvědčení a povolení
Kód z. z.
45 Oprava
46 Statistická hodnota
47 Výpočet poplatků
Druh
Základ pro vyměření poplatku
Sazba
Částka
ZP
Celkem:
48 Odklad platby
49 Označení skladu
B ÚČETNÍ ÚDAJE
50 Hlavní povinný č.
Podpis:
C CELNÍ ÚŘAD ODESLÁNÍ
51 Předpokládané celní úřady tranzitu (a země)
zastoupen
Místo a datum
52 Jistota
neplatí pro
Kód
53 Celní úřad určení (a země)
D/J KONTROLA CELNÍM ÚŘADEM ODESLÁNÍ/URČENÍ
Razítko:
54 Místo a datum
Výsledek:
Připojené závěry: Počet:
Lhůta (poslední den):
Označení:
Podpis:
Podpis a jméno deklaranta/ zástupce

▼C1

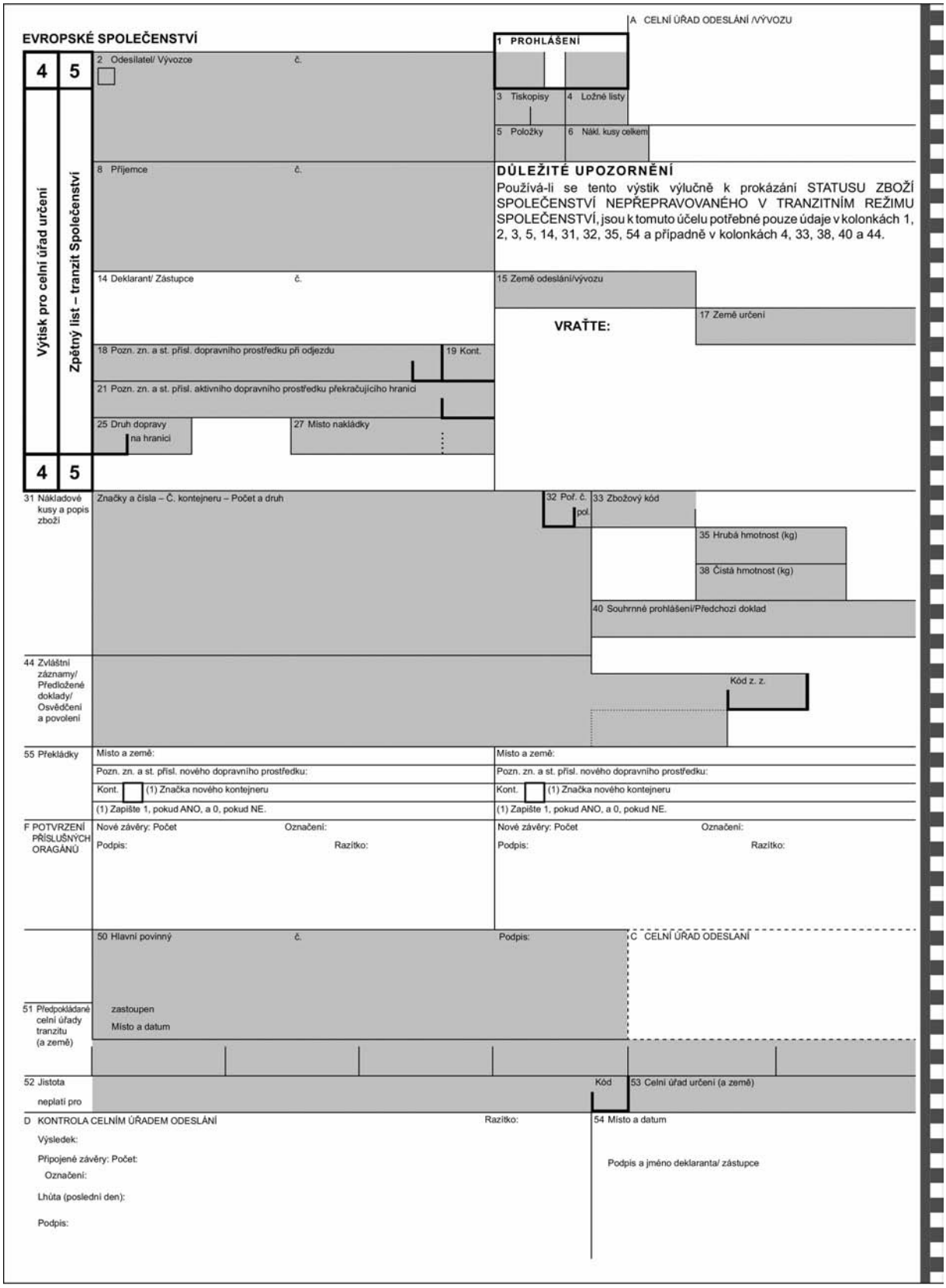
EVROPSKÉ SPOLEČENSTVÍ
A CELNÍ ÚŘAD ODESLÁNÍ /VÝVOZU
1 PROHLÁŠENÍ
2 Odesilatel/ Vývozce
č.
3 Tiskopisy
4 Ložné listy
5 Položky
6 Nákl. kusy celkem
8 Příjemce
č.
DŮLEŽITÉ UPOZORNĚNÍ
Používá-li se tento výstik výlučně k prokázání STATUSU ZBOŽÍ SPOLEČENSTVÍ NEPŘEPRAVOVANÉHO V TRANZITNÍM REŽIMU SPOLEČENSTVÍ, jsou k tomuto účelu potřebné pouze údaje v kolonkách 1, 2, 3, 5, 14, 31, 32, 35, 54 a případně v kolonkách 4, 33, 38, 40 a 44.
14 Deklarant/ Zástupce
č.
15 Země odeslání/vývozu
17 Země určení
VRAŤTE:
18 Pozn. zn. a st. přísl. dopravního prostředku při odjezdu
19 Kont.
21 Pozn. zn. a st. přísl. aktivního dopravního prostředku překračujícího hranici
25 Druh dopravy na hranici
27 Místo nakládky
4
5
Výtisk pro celní úřad určení
Zpětný list – tranzit Společenství
31 Nákladové kusy a popis zboží
Značky a čísla – Č. kontejneru – Počet a druh
32 Poř. č. pol.
33 Zbožový kód
35 Hrubá hmotnost (kg)
38 Čistá hmotnost (kg)
40 Souhrnné prohlášení/Předchozí doklad
44 Zvláštní záznamy/ Předložené doklady/ Osvědčení a povolení
Kód z. z.
55 Překládky
Místo a země:
Pozn. zn. a st. přísl. nového dopravního prostředku:
Kont.
(1) Značka nového kontejneru
(1) Zapište 1, pokud ANO, a 0, pokud NE.
F POTVRZENÍ PŘÍSLUŠNÝCH ORAGÁNŮ
Nové závěry: Počet
Označení:
Podpis:
Razítko:
50 Hlavní povinný
č.
Podpis:
C CELNÍ ÚŘAD ODESLÁNÍ
51 Předpokládané celní úřady tranzitu (a země)
zastoupen
Místo a datum
52 Jistota
neplatí pro
Kód
53 Celní úřad určení (a země)
D KONTROLA CELNÍM ÚŘADEM ODESLÁNÍ
Razítko:
54 Místo a datum
Výsledek:
Připojené závěry: Počet:
Označení:
Lhůta (poslední den):
Podpis:
Podpis a jméno deklaranta/ zástupce

▼C1

56 Jiné události během přepravy

Podrobnosti a přijatá opatření

G POTVRZENÍ PŘÍSLUŠNÝCH ORGÁNŮ

H DODATEČNÁ KONTROLA (Pokud se tento výtisk používá k prokázání statusu zboží Společenství)

ŽÁDOST O OVĚŘENÍ

Požaduje se ověření pravosti tohoto dokladu a správnosti údajů v něm uvedených

Místo a datum:

Podpis: Razítko:

VÝSLEDEK OVĚŘENÍ

Tento doklad (1)

☐ byl uvedeným celním úřadem ověřen a údaje v něm uvedené jsou správné.

☐ neodpovídá požadavkům kladeným na jeho pravost a správnost (viz připojené poznámky)

Místo a datum:

Podpis: Razítko:

Poznámky:

(1) Hodící se označte X.

I KONTROLA CELNÍM ÚŘADEM URČENÍ (TRANZIT SPOLEČENSTVÍ)

Datum dodání:

Kontrola závěr:

Poznámky:

Výtisk č. 5 vrácen

dne

zaevidováno pod

č.

Podpis: Razítko:

TRANZIT SPOLEČENSTVÍ - POTVRZENÍ O PŘEDLOŽENÍ (Vyplňuje dotčená osaba před předložením celnímu úřadu určení)

Potvrzuje se, že celním úřadem ..... (název a země)

pod č. ..... vydaný doklad .....

byl předložen a u zásilky zboží, jíž se týká, nebyly k tomuto dni žádné závady.

Razítko celního úradu určení:

Datum: Podpis:

▼B

PŘÍLOHA 33 ([1])

VZOR DOPLŇKOVÉHO LISTU JEDNOTNÉHO SPRÁVNÍHO DOKLADU

(soubor osmi výtisků)

([1]) Technické podmínky týkající se tiskopisů, zejména jejich velikosti a barvy, jsou uvedeny v článku 215.

▼C1

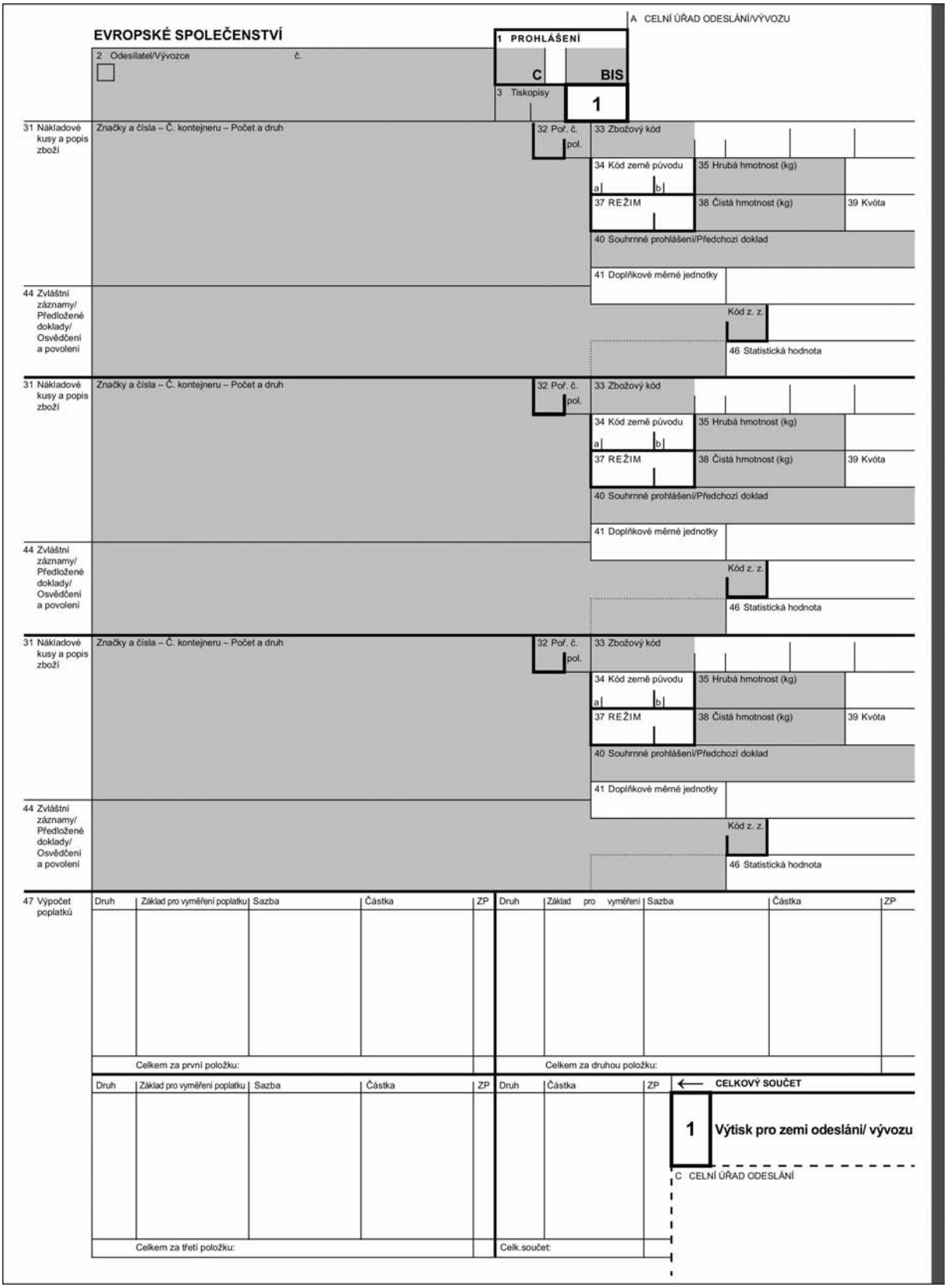
EVROPSKÉ SPOLEČENSTVÍ
A CELNÍ ÚŘAD ODESLÁNÍ/VÝVOZU
1 PROHLÁŠENÍ
C
BIS
2 Odesílatel/Vývozce
č.
3 Tiskopisy
1
31 Nákladové kusy a popis zboží
Značky a čísla – Č. kontejneru – Počet a druh
32 Poř. č.
pol.
33 Zbožový kód
34 Kód země původu
a
b
35 Hrubá hmotnost (kg)
37 REŽIM
38 Čistá hmotnost (kg)
39 Kvóta
40 Souhrnné prohlášení/Předchozí doklad
41 Doplňkové měrné jednotky
44 Zvláštní záznamy/ Předložené doklady/ Osvědčení a povolení
Kód z. z.
46 Statistická hodnota
47 Výpočet poplatků
Druh
Základ pro vyměření poplatku
Sazba
Částka
ZP
Celkem za první položku:
Celkem za druhou položku:
Celkem za třetí položku:
Celk.součet:
CELKOVÝ SOUČET
1
Výtisk pro zemi odeslání/ vývozu
C CELNÍ ÚŘAD ODESLÁNÍ

▼C1

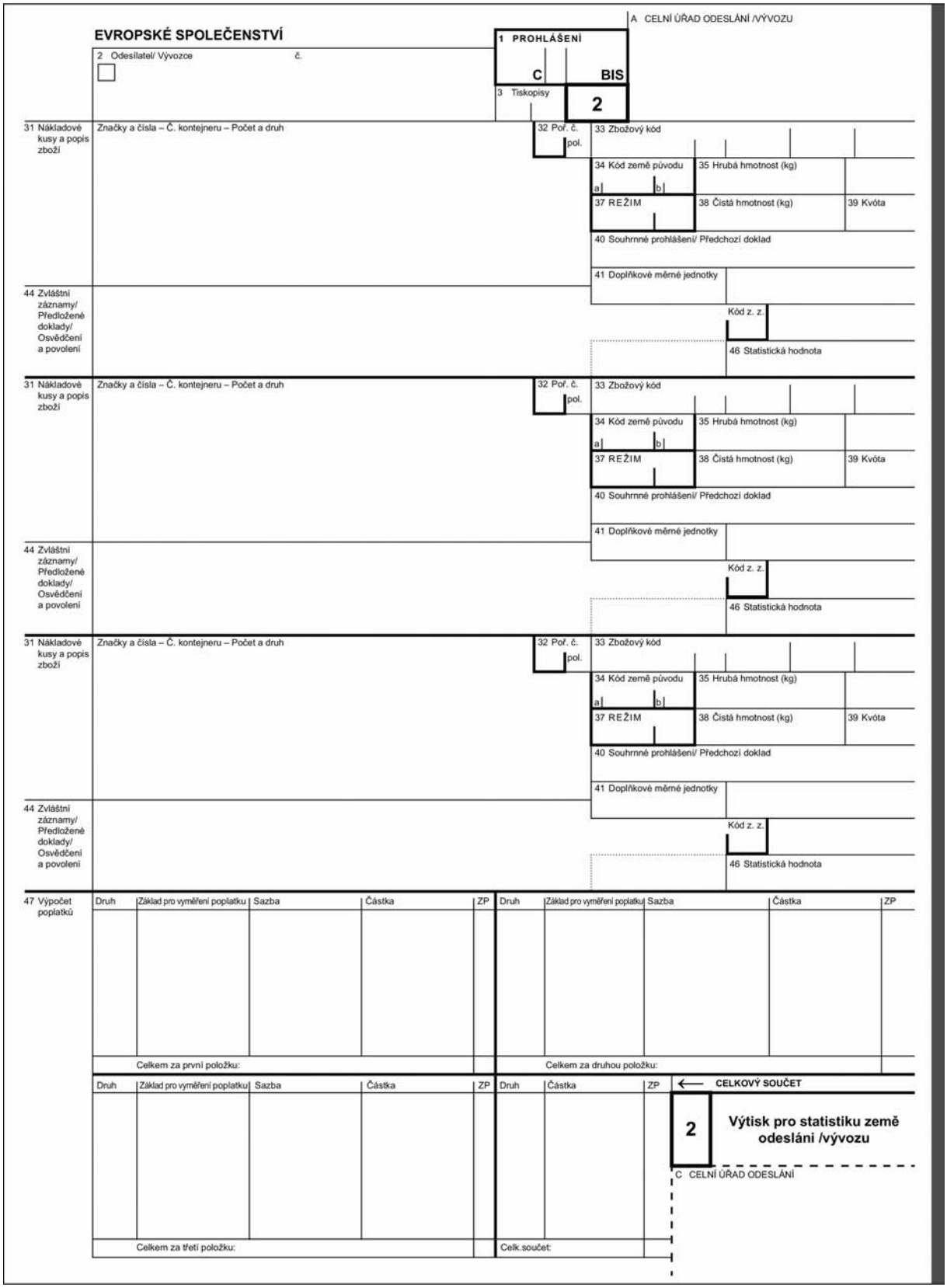
EVROPSKÉ SPOLEČENSTVÍ
A CELNÍ ÚŘAD ODESLÁNÍ /VÝVOZU
1 PROHLÁŠENÍ
C
BIS
2 Odesílatel/ Vývozce
č.
3 Tiskopisy
2
31 Nákladové kusy a popis zboží
Značky a čísla – Č. kontejneru – Počet a druh
32 Poř. č.
pol.
33 Zbožový kód
34 Kód země původu
a
b
35 Hrubá hmotnost (kg)
37 REŽIM
38 Čistá hmotnost (kg)
39 Kvóta
40 Souhrnné prohlášení/ Předchozí doklad
41 Doplňkové měrné jednotky
44 Zvláštní záznamy/ Předložené doklady/ Osvědčení a povolení
Kód z. z.
46 Statistická hodnota
47 Výpočet poplatků
Druh
Základ pro vyměření poplatku
Sazba
Částka
ZP
Celkem za první položku:
Celkem za druhou položku:
Celkem za třetí položku:
Celk.součet:
CELKOVÝ SOUČET
2
Výtisk pro statistiku země odeslání /vývozu
C CELNÍ ÚŘAD ODESLÁNÍ

▼**C1**

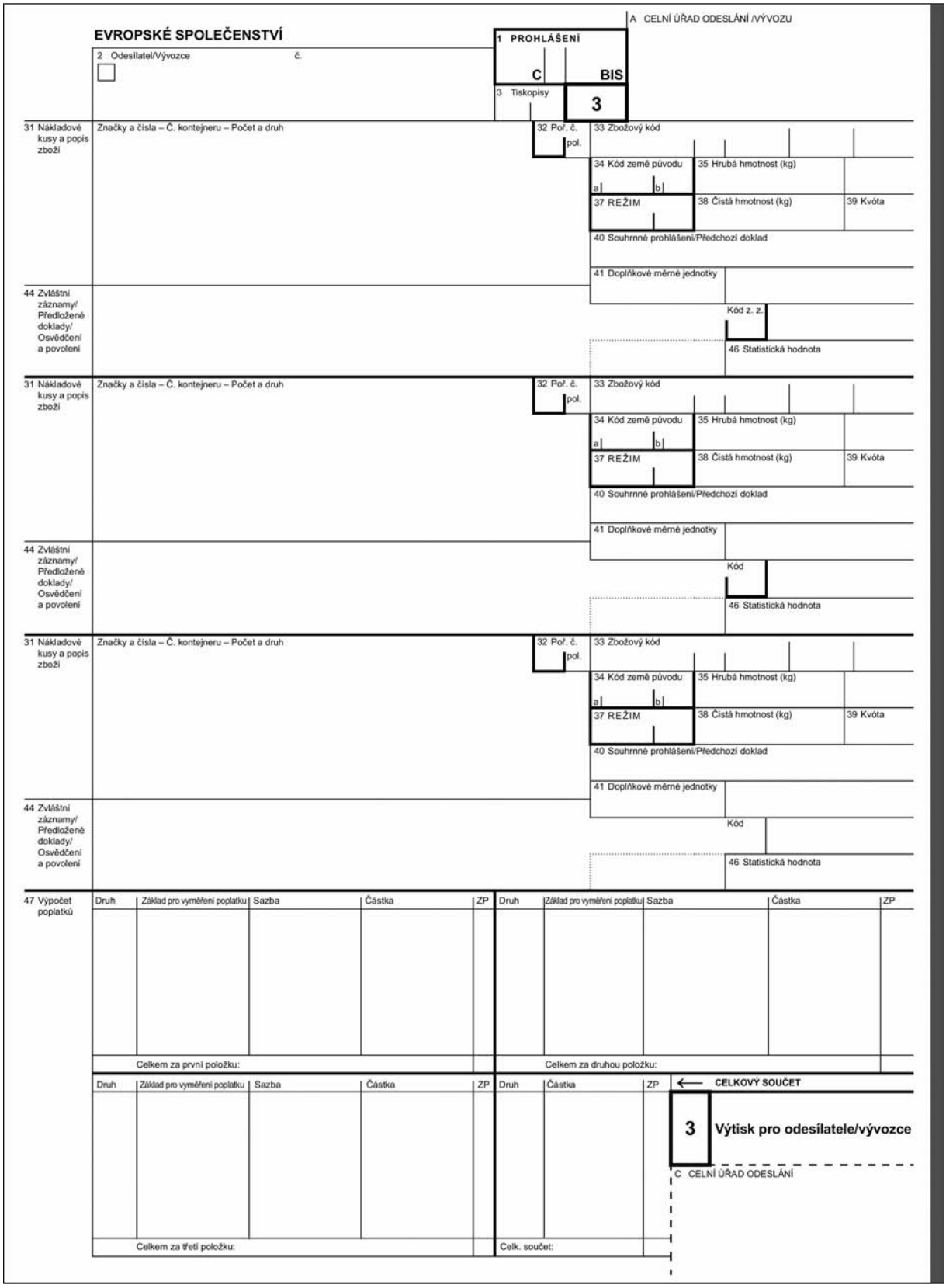
A CELNÍ ÚŘAD ODESLÁNÍ /VÝVOZU
EVROPSKÉ SPOLEČENSTVÍ
1 PROHLÁŠENÍ
C
BIS
2 Odesílatel/Vývozce
č.
3 Tiskopisy
3
31 Nákladové kusy a popis zboží
Značky a čísla – Č. kontejneru – Počet a druh
32 Poř. č.
pol.
33 Zbožový kód
34 Kód země původu
a
b
35 Hrubá hmotnost (kg)
37 REŽIM
38 Čistá hmotnost (kg)
39 Kvóta
40 Souhrnné prohlášení/Předchozí doklad
41 Doplňkové měrné jednotky
44 Zvláštní záznamy/ Předložené doklady/ Osvědčení a povolení
Kód z. z.
46 Statistická hodnota
Kód
47 Výpočet poplatků
Druh
Základ pro vyměření poplatku
Sazba
Částka
ZP
Celkem za první položku:
Celkem za druhou položku:
Celkem za třetí položku:
Celk. součet:
CELKOVÝ SOUČET
3 Výtisk pro odesílatele/vývozce
C CELNÍ ÚŘAD ODESLÁNÍ

▼C1

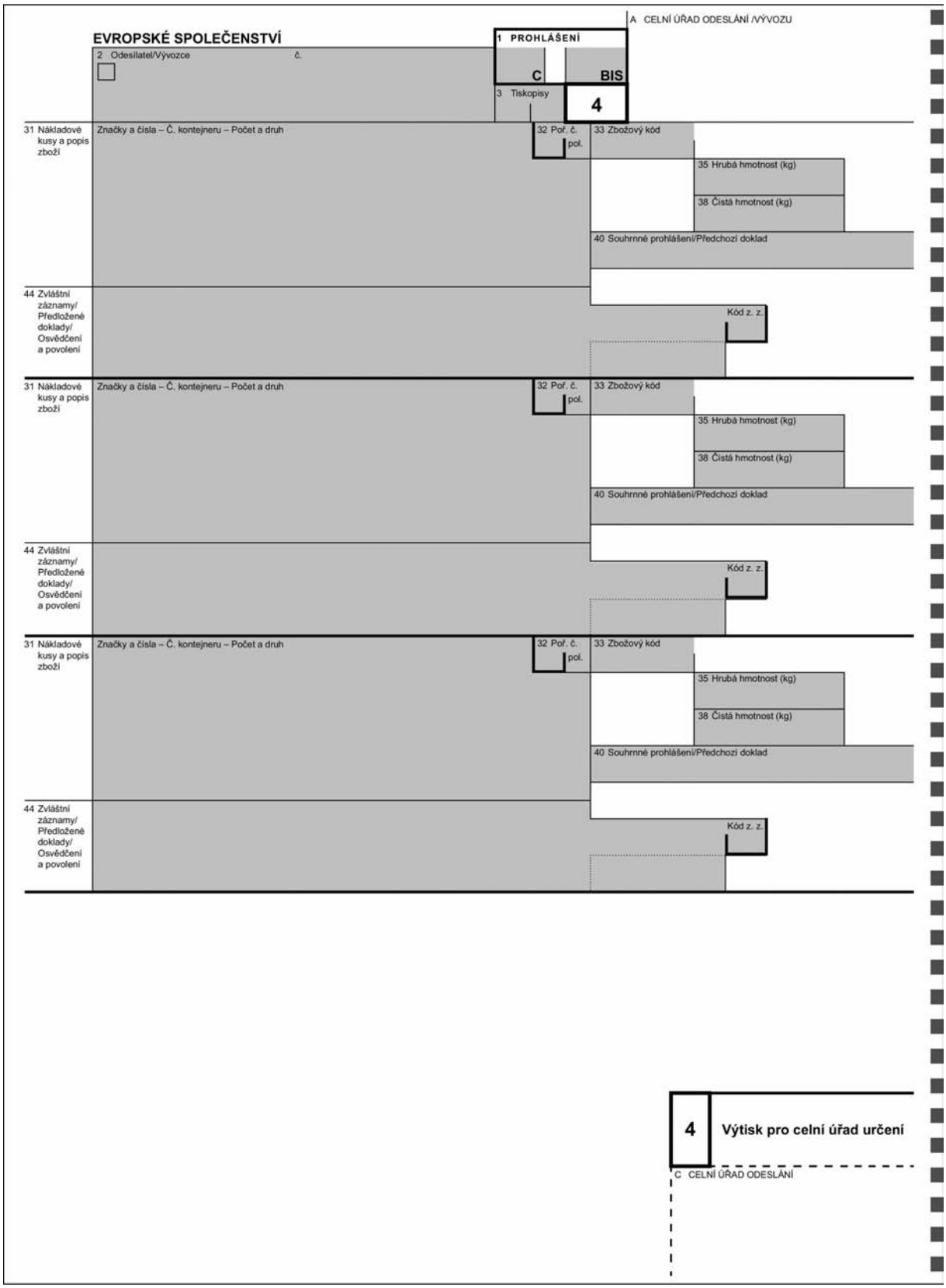
A CELNÍ ÚŘAD ODESLÁNÍ /VÝVOZU
EVROPSKÉ SPOLEČENSTVÍ
1 PROHLÁŠENÍ
C
BIS
2 Odesilatel/Vývozce
č.
3 Tiskopisy
4
31 Nákladové kusy a popis zboží
Značky a čísla – Č. kontejneru – Počet a druh
32 Poř. č. pol.
33 Zbožový kód
35 Hrubá hmotnost (kg)
38 Čistá hmotnost (kg)
40 Souhrnné prohlášení/Předchozí doklad
44 Zvláštní záznamy/ Předložené doklady/ Osvědčení a povolení
Kód z. z.
31 Nákladové kusy a popis zboží
Značky a čísla – Č. kontejneru – Počet a druh
32 Poř. č. pol.
33 Zbožový kód
35 Hrubá hmotnost (kg)
38 Čistá hmotnost (kg)
40 Souhrnné prohlášení/Předchozí doklad
44 Zvláštní záznamy/ Předložené doklady/ Osvědčení a povolení
Kód z. z.
31 Nákladové kusy a popis zboží
Značky a čísla – Č. kontejneru – Počet a druh
32 Poř. č. pol.
33 Zbožový kód
35 Hrubá hmotnost (kg)
38 Čistá hmotnost (kg)
40 Souhrnné prohlášení/Předchozí doklad
44 Zvláštní záznamy/ Předložené doklady/ Osvědčení a povolení
Kód z. z.
4
Výtisk pro celní úřad určení
C CELNÍ ÚŘAD ODESLÁNÍ

▼**C1**

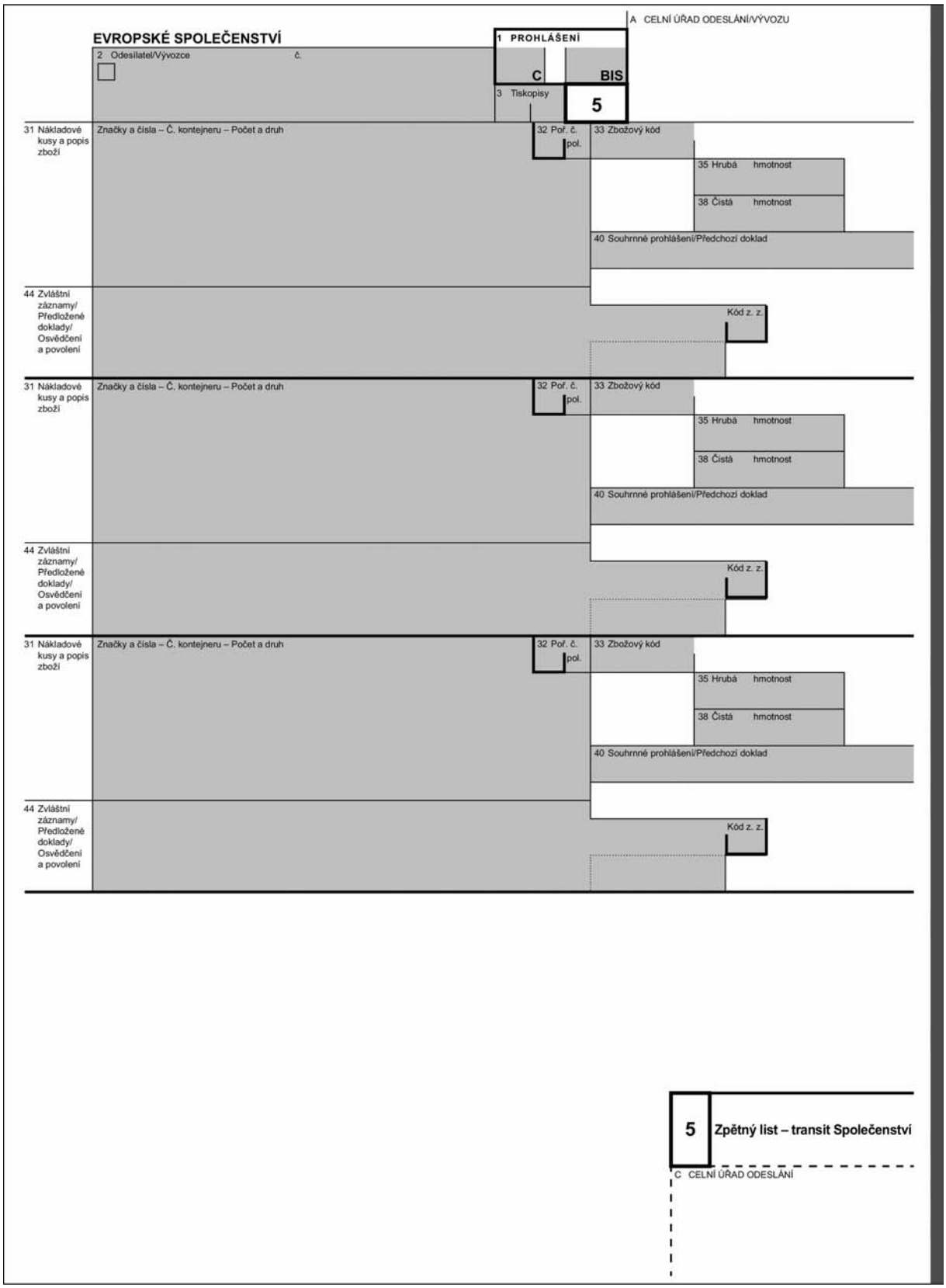
EVROPSKÉ SPOLEČENSTVÍ
A CELNÍ ÚŘAD ODESLÁNÍ/VÝVOZU
1 PROHLÁŠENÍ
C
BIS
2 Odesilatel/Vývozce
č.
3 Tiskopisy
5
31 Nákladové kusy a popis zboží
Značky a čísla – Č. kontejneru – Počet a druh
32 Poř. č. pol.
33 Zbožový kód
35 Hrubá hmotnost
38 Čistá hmotnost
40 Souhrnné prohlášení/Předchozí doklad
44 Zvláštní záznamy/ Předložené doklady/ Osvědčení a povolení
Kód z. z.
31 Nákladové kusy a popis zboží
Značky a čísla – Č. kontejneru – Počet a druh
32 Poř. č. pol.
33 Zbožový kód
35 Hrubá hmotnost
38 Čistá hmotnost
40 Souhrnné prohlášení/Předchozí doklad
44 Zvláštní záznamy/ Předložené doklady/ Osvědčení a povolení
Kód z. z.
31 Nákladové kusy a popis zboží
Značky a čísla – Č. kontejneru – Počet a druh
32 Poř. č. pol.
33 Zbožový kód
35 Hrubá hmotnost
38 Čistá hmotnost
40 Souhrnné prohlášení/Předchozí doklad
44 Zvláštní záznamy/ Předložené doklady/ Osvědčení a povolení
Kód z. z.
5
Zpětný list – transit Společenství
C CELNÍ ÚŘAD ODESLÁNÍ

▼C1

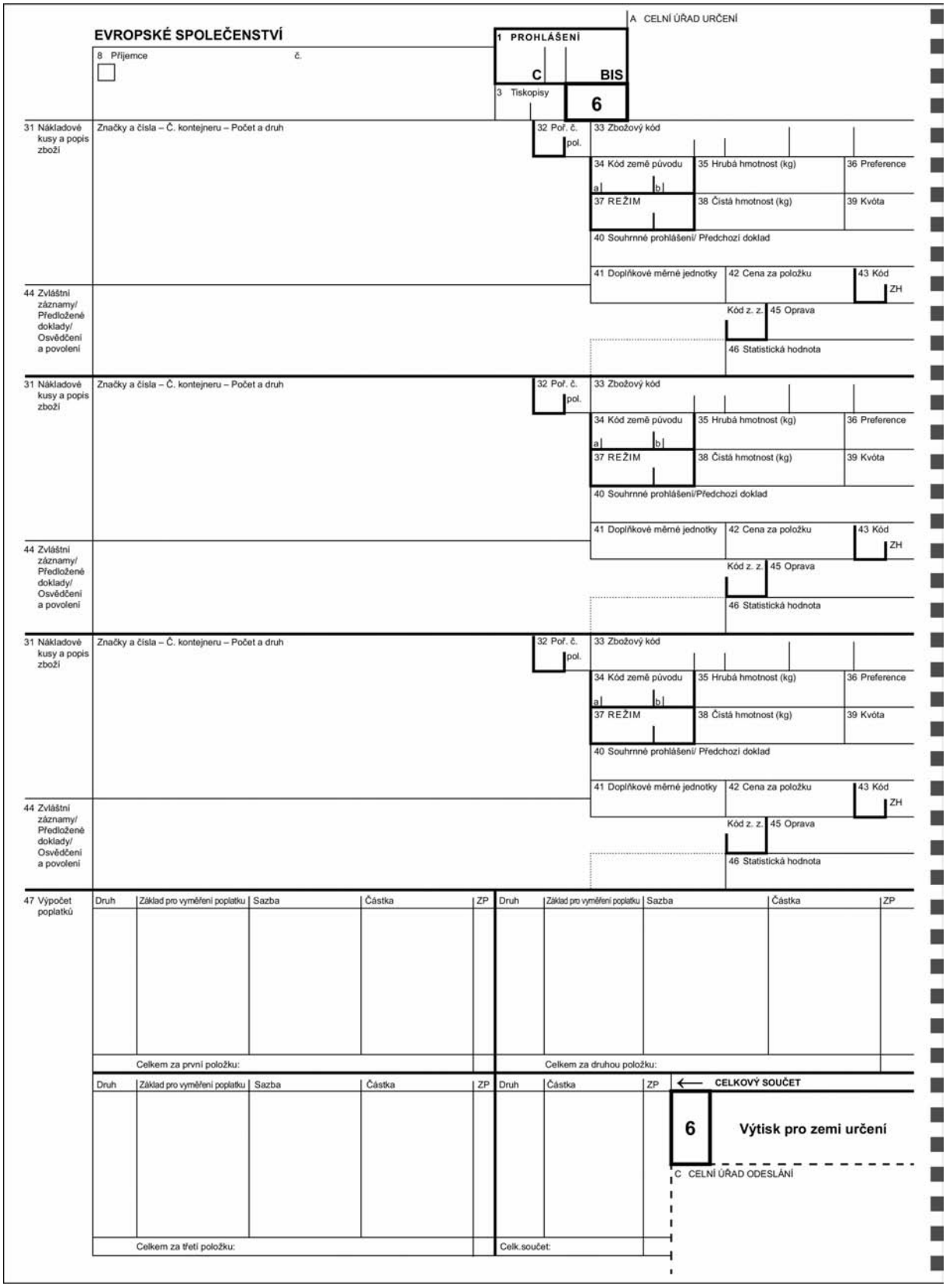
EVROPSKÉ SPOLEČENSTVÍ
A CELNÍ ÚŘAD URČENÍ
1 PROHLÁŠENÍ
C
BIS
8 Příjemce
č.
3 Tiskopisy
6
31 Nákladové kusy a popis zboží
Značky a čísla – Č. kontejneru – Počet a druh
32 Poř. č.
pol.
33 Zbožový kód
34 Kód země původu
a
b
35 Hrubá hmotnost (kg)
36 Preference
37 REŽIM
38 Čistá hmotnost (kg)
39 Kvóta
40 Souhrnné prohlášení/ Předchozí doklad
41 Doplňkové měrné jednotky
42 Cena za položku
43 Kód
ZH
44 Zvláštní záznamy/ Předložené doklady/ Osvědčení a povolení
Kód z. z.
45 Oprava
46 Statistická hodnota
47 Výpočet poplatků
Druh
Základ pro vyměření poplatku
Sazba
Částka
ZP
Celkem za první položku:
Celkem za druhou položku:
Celkem za třetí položku:
Celk.součet:
CELKOVÝ SOUČET
6
Výtisk pro zemi určení
C CELNÍ ÚŘAD ODESLÁNÍ

▼C1

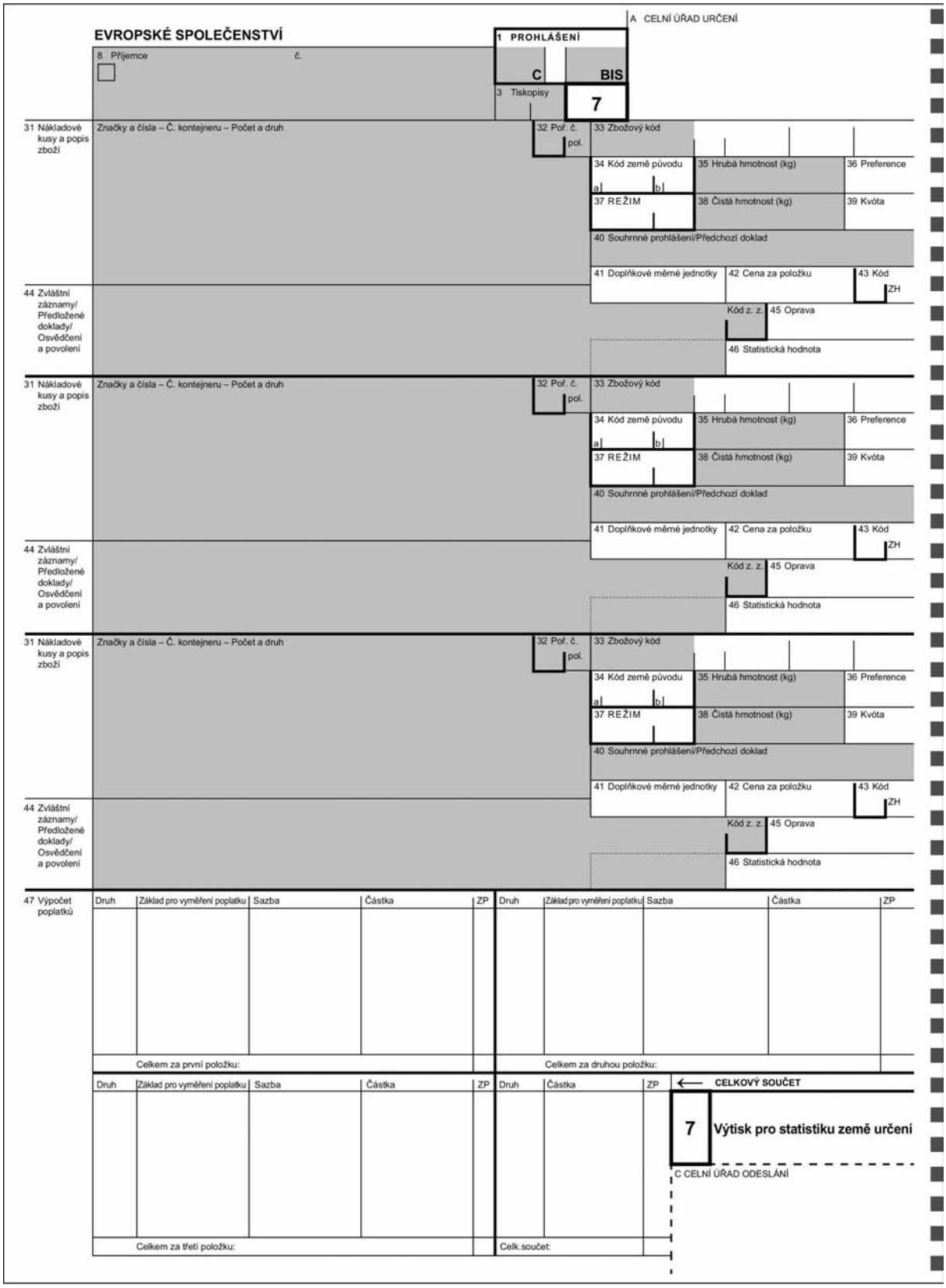
EVROPSKÉ SPOLEČENSTVÍ
A CELNÍ ÚŘAD URČENÍ
1 PROHLÁŠENÍ
C
BIS
8 Příjemce
č.
3 Tiskopisy
7
31 Nákladové kusy a popis zboží
Značky a čísla – Č. kontejneru – Počet a druh
32 Poř. č.
pol.
33 Zbožový kód
34 Kód země původu
a
b
35 Hrubá hmotnost (kg)
36 Preference
37 REŽIM
38 Čistá hmotnost (kg)
39 Kvóta
40 Souhrnné prohlášení/Předchozí doklad
41 Doplňkové měrné jednotky
42 Cena za položku
43 Kód
ZH
44 Zvláštní záznamy/ Předložené doklady/ Osvědčení a povolení
Kód z. z.
45 Oprava
46 Statistická hodnota
47 Výpočet poplatků
Druh
Základ pro vyměření poplatku
Sazba
Částka
ZP
Celkem za první položku:
Celkem za druhou položku:
Celkem za třetí položku:
Celk.součet:
CELKOVÝ SOUČET
7
Výtisk pro statistiku země určení
C CELNÍ ÚŘAD ODESLÁNÍ

▼C1

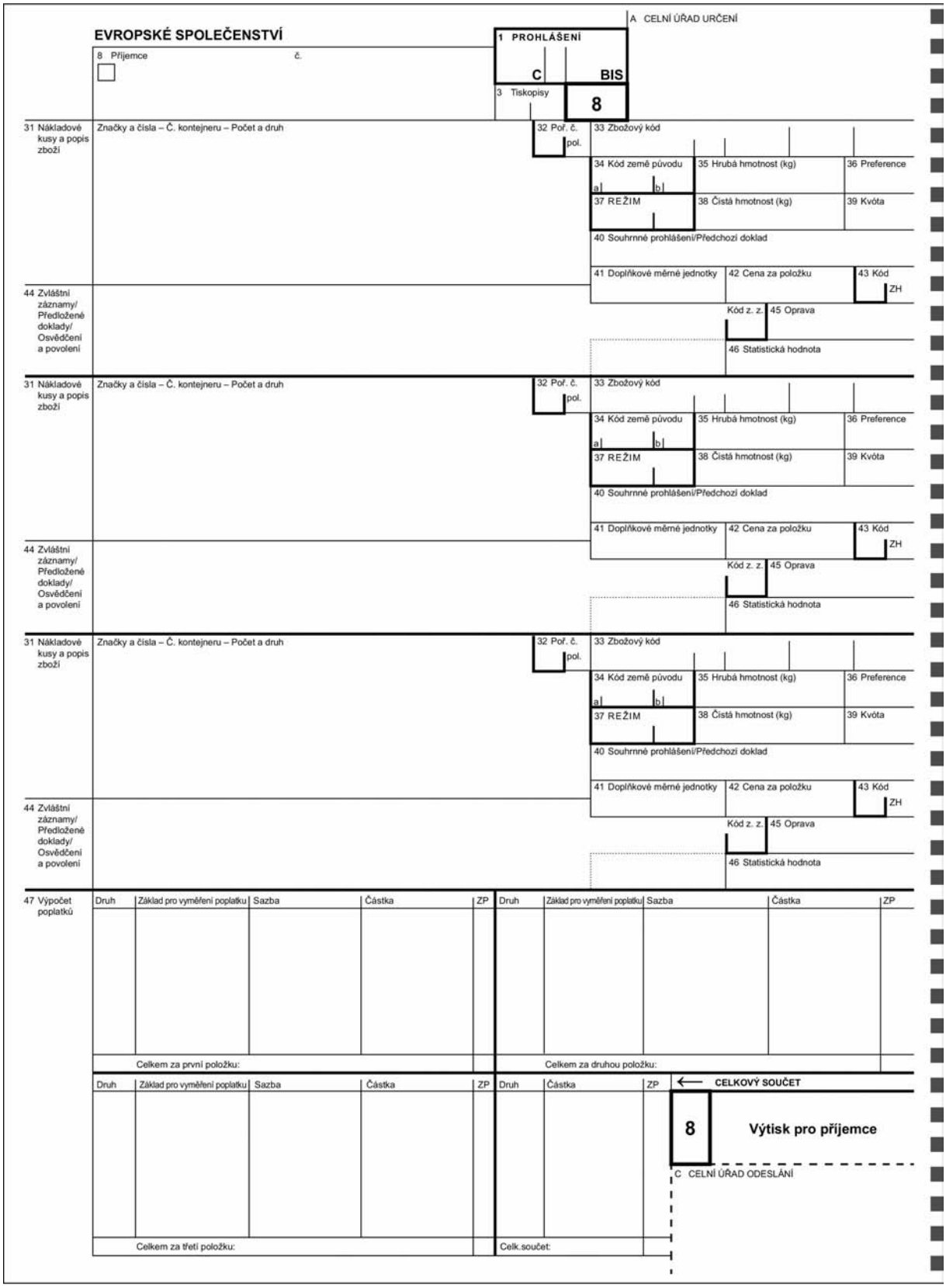
EVROPSKÉ SPOLEČENSTVÍ
A CELNÍ ÚŘAD URČENÍ
1 PROHLÁŠENÍ
C
BIS
8 Příjemce
č.
3 Tiskopisy
8
31 Nákladové kusy a popis zboží
Značky a čísla – Č. kontejneru – Počet a druh
32 Poř. č.
pol.
33 Zbožový kód
34 Kód země původu
a
b
35 Hrubá hmotnost (kg)
36 Preference
37 REŽIM
38 Čistá hmotnost (kg)
39 Kvóta
40 Souhrnné prohlášení/Předchozí doklad
41 Doplňkové měrné jednotky
42 Cena za položku
43 Kód
ZH
44 Zvláštní záznamy/ Předložené doklady/ Osvědčení a povolení
Kód z. z.
45 Oprava
46 Statistická hodnota
47 Výpočet poplatků
Druh
Základ pro vyměření poplatku
Sazba
Částka
ZP
Celkem za první položku:
Celkem za druhou položku:
Celkem za třetí položku:
Celk.součet:
CELKOVÝ SOUČET
8
Výtisk pro příjemce
C CELNÍ ÚŘAD ODESLÁNÍ

▼B

PŘÍLOHA 34 ([1])

VZOR DOPLŇKOVÉHO LISTU JEDNOTNÉHO SPRÁVNÍHO DOKLADU PRO VYHOTOVENÍ POMOCÍ POČÍTAČOVÉHO ZPRACOVÁNÍ DAT VE DVOU ZA SEBOU JDOUCÍCH SOUBORECH ČTYŘ VÝTISKŮ

([1]) Technické podmínky týkající se tiskopisů, zejména jejich velikosti a barvy, jsou uvedeny v článku 215.

▼**C1**

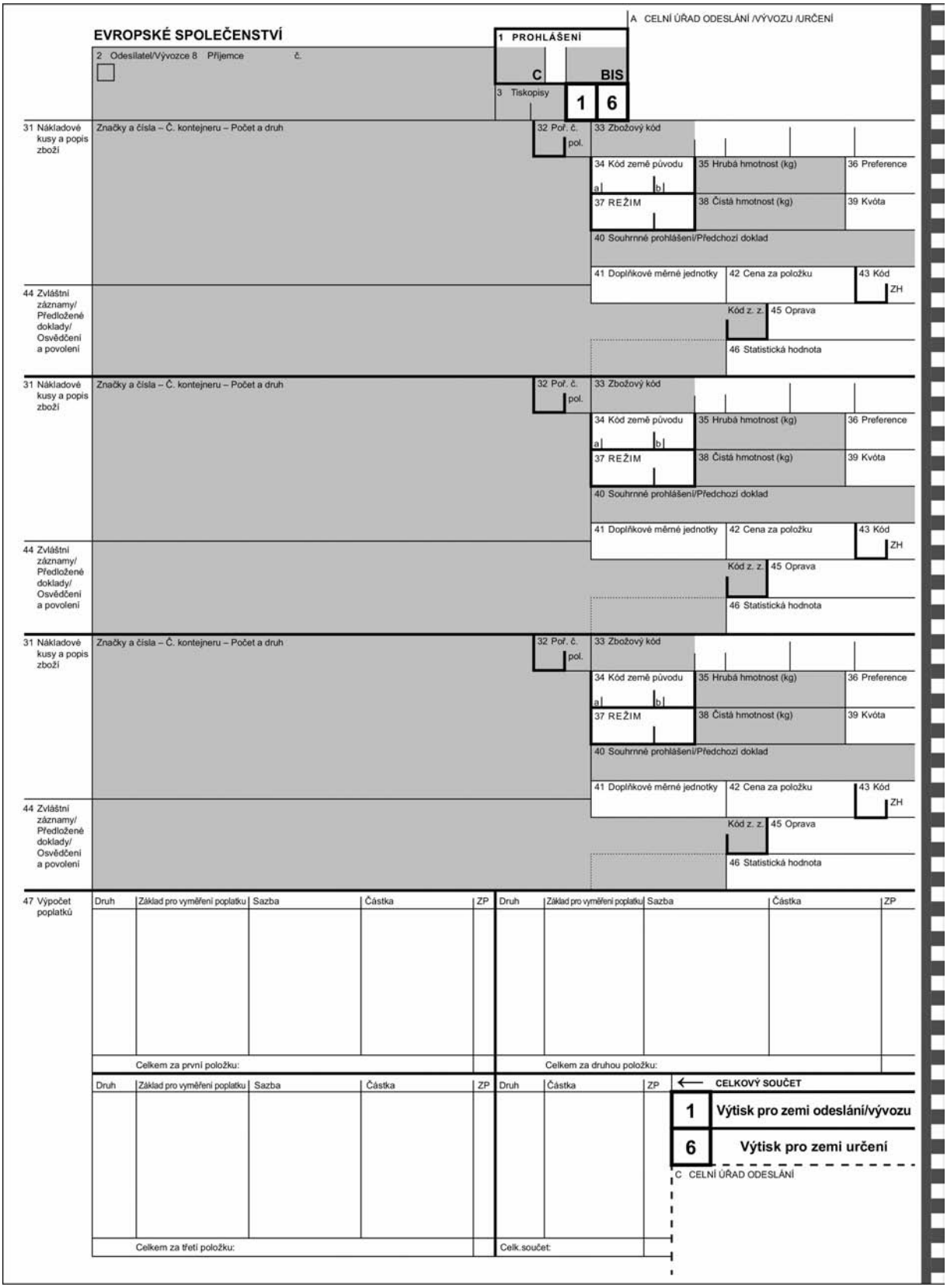
EVROPSKÉ SPOLEČENSTVÍ
A CELNÍ ÚŘAD ODESLÁNÍ /VÝVOZU /URČENÍ
1 PROHLÁŠENÍ
C
BIS
2 Odesílatel/Vývozce 8 Příjemce č.
3 Tiskopisy
1 6
31 Nákladové kusy a popis zboží
Značky a čísla – Č. kontejneru – Počet a druh
32 Poř. č. pol.
33 Zbožový kód
34 Kód země původu a b
35 Hrubá hmotnost (kg)
36 Preference
37 REŽIM
38 Čistá hmotnost (kg)
39 Kvóta
40 Souhrnné prohlášení/Předchozí doklad
41 Doplňkové měrné jednotky
42 Cena za položku
43 Kód ZH
44 Zvláštní záznamy/ Předložené doklady/ Osvědčení a povolení
Kód z. z.
45 Oprava
46 Statistická hodnota
47 Výpočet poplatků
Druh
Základ pro vyměření poplatku
Sazba
Částka
ZP
Celkem za první položku:
Celkem za druhou položku:
Celkem za třetí položku:
Celk.součet:
CELKOVÝ SOUČET
1 Výtisk pro zemi odeslání/vývozu
6 Výtisk pro zemi určení
C CELNÍ ÚŘAD ODESLÁNÍ

▼C1

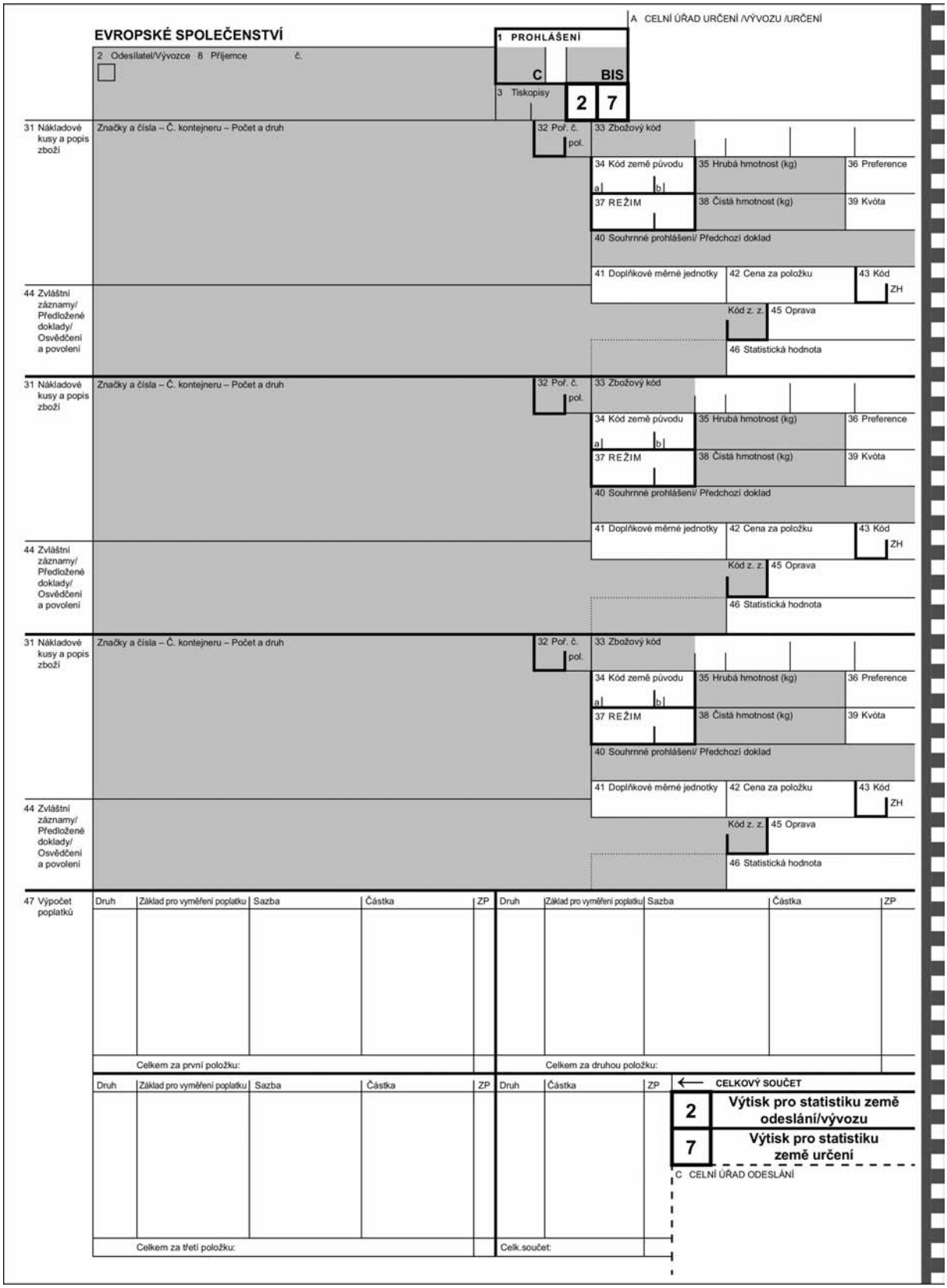
EVROPSKÉ SPOLEČENSTVÍ
A CELNÍ ÚŘAD URČENÍ /VÝVOZU /URČENÍ
1 PROHLÁŠENÍ
C
BIS
2 7
2 Odesílatel/Vývozce 8 Příjemce č.
3 Tiskopisy
31 Nákladové kusy a popis zboží
Značky a čísla – Č. kontejneru – Počet a druh
32 Poř. č. pol.
33 Zbožový kód
34 Kód země původu a b
35 Hrubá hmotnost (kg)
36 Preference
37 REŽIM
38 Čistá hmotnost (kg)
39 Kvóta
40 Souhrnné prohlášení/ Předchozí doklad
41 Doplňkové měrné jednotky
42 Cena za položku
43 Kód ZH
44 Zvláštní záznamy/ Předložené doklady/ Osvědčení a povolení
Kód z. z.
45 Oprava
46 Statistická hodnota
47 Výpočet poplatků
Druh
Základ pro vyměření poplatku
Sazba
Částka
ZP
Celkem za první položku:
Celkem za druhou položku:
Celkem za třetí položku:
Celk.součet:
CELKOVÝ SOUČET
2 Výtisk pro statistiku země odeslání/vývozu
7 Výtisk pro statistiku země určení
C CELNÍ ÚŘAD ODESLÁNÍ

▼**C1**

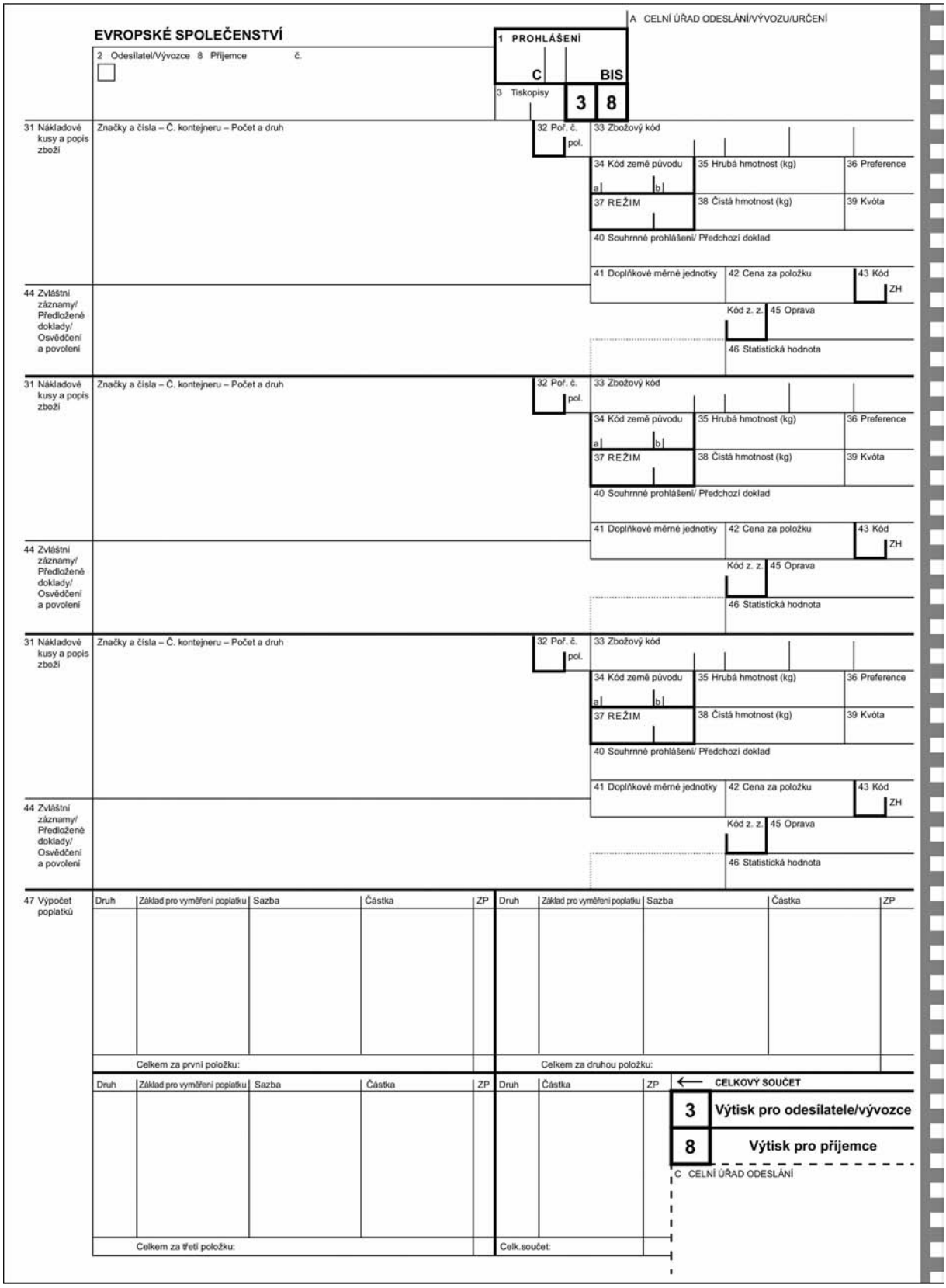
EVROPSKÉ SPOLEČENSTVÍ
A CELNÍ ÚŘAD ODESLÁNÍ/VÝVOZU/URČENÍ
1 PROHLÁŠENÍ
C
BIS
2 Odesílatel/Vývozce 8 Příjemce č.
3 Tiskopisy
3
8
31 Nákladové kusy a popis zboží
Značky a čísla – Č. kontejneru – Počet a druh
32 Poř. č.
pol.
33 Zbožový kód
34 Kód země původu
a
b
35 Hrubá hmotnost (kg)
36 Preference
37 REŽIM
38 Čistá hmotnost (kg)
39 Kvóta
40 Souhrnné prohlášení/ Předchozí doklad
41 Doplňkové měrné jednotky
42 Cena za položku
43 Kód
ZH
44 Zvláštní záznamy/ Předložené doklady/ Osvědčení a povolení
Kód z. z.
45 Oprava
46 Statistická hodnota
47 Výpočet poplatků
Druh
Základ pro vyměření poplatku
Sazba
Částka
ZP
Celkem za první položku:
Celkem za druhou položku:
Celkem za třetí položku:
Celk.součet:
CELKOVÝ SOUČET
3
Výtisk pro odesílatele/vývozce
8
Výtisk pro příjemce
C CELNÍ ÚŘAD ODESLÁNÍ

▼**C1**

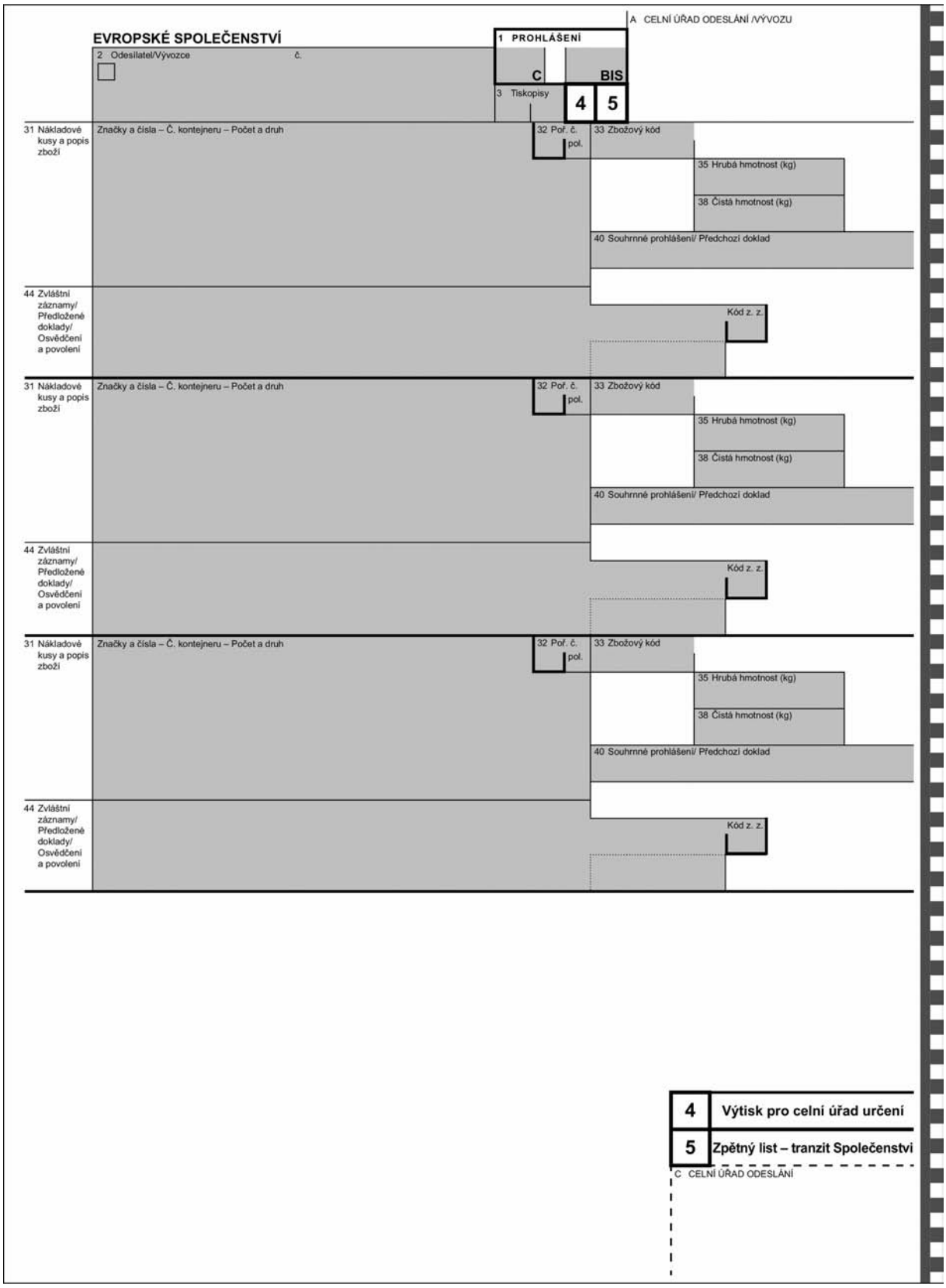
EVROPSKÉ SPOLEČENSTVÍ
A CELNÍ ÚŘAD ODESLÁNÍ /VÝVOZU
1 PROHLÁŠENÍ
2 Odesilatel/Vývozce
č.
C
BIS
3 Tiskopisy
4
5
31 Nákladové kusy a popis zboží
Značky a čísla – Č. kontejneru – Počet a druh
32 Poř. č.
pol.
33 Zbožový kód
35 Hrubá hmotnost (kg)
38 Čistá hmotnost (kg)
40 Souhrnné prohlášení/ Předchozí doklad
44 Zvláštní záznamy/ Předložené doklady/ Osvědčení a povolení
Kód z. z.
31 Nákladové kusy a popis zboží
Značky a čísla – Č. kontejneru – Počet a druh
32 Poř. č.
pol.
33 Zbožový kód
35 Hrubá hmotnost (kg)
38 Čistá hmotnost (kg)
40 Souhrnné prohlášení/ Předchozí doklad
44 Zvláštní záznamy/ Předložené doklady/ Osvědčení a povolení
Kód z. z.
31 Nákladové kusy a popis zboží
Značky a čísla – Č. kontejneru – Počet a druh
32 Poř. č.
pol.
33 Zbožový kód
35 Hrubá hmotnost (kg)
38 Čistá hmotnost (kg)
40 Souhrnné prohlášení/ Předchozí doklad
44 Zvláštní záznamy/ Předložené doklady/ Osvědčení a povolení
Kód z. z.
4 Výtisk pro celní úřad určení
5 Zpětný list – tranzit Společenstvi
C CELNÍ ÚŘAD ODESLÁNÍ

▼B

PŘÍLOHA IV

PŘÍLOHA 37

VYSVĚTLIVKY K JEDNOTNÉMU SPRÁVNÍMU DOKLADU [1]

HLAVA I

OBECNÉ POZNÁMKY

A. OBECNÝ POPIS

Tiskopisy a doplňkové listy se používají:

a) pokud právní předpisy Společenství odkazují na prohlášení pro propuštění zboží do celního režimu nebo pro zpětný vývoz;

b) podle potřeby během přechodného období stanoveného v aktu o přistoupení ke Společenství pro obchod mezi Společenstvím ve složení před přistoupením a novými členskými státy a mezi těmito novými členskými státy se zbožím, pro které cla a poplatky s rovnocenným účinkem nebyly ještě zcela zrušeny nebo které nadále podléhají jiným opatřením stanoveným v aktu o přistoupení;

c) pokud tak výslovně stanoví předpisy Společenství.

Tiskopisy a doplňkové listy používané k tomuto účelu se skládají z výtisků potřebných pro splnění formalit týkajících se jednoho nebo více celních režimů vybraných ze sady 8 výtisků:

— výtisk č. 1, který si ponechají orgány členského státu, ve kterém jsou splněny formality pro vývoz (odeslání) nebo tranzit Společenství,

— výtisk č. 2, který používá pro statistické účely členský stát vývozu. Tento výtisk může rovněž použít pro statistické účely členský stát odeslání v případě obchodu s částmi celního území Společenství s odlišným daňovým režimem,

— výtisk č. 3, který se vrací vývozci po potvrzení celním orgánem,

— výtisk č. 4, který si ponechá úřad místa určení po dokončení tranzitu Společenství nebo jako doklad prokazující status zboží Společenství,

— výtisk č. 5, což je zpětný list pro tranzitní režim Společenství,

— výtisk č. 6, který si ponechají orgány členského státu, ve kterém jsou splněny dovozní formality,

— výtisk č. 7, který používá pro statistické účely členský stát dovozu. Tento výtisk může členský stát dovozu použít pro statistické účely také v případě obchodu mezi částmi celního území Společenství s odlišným daňovým režimem,

— výtisk č. 8, který se vrací příjemci.

Jsou tedy možné různé kombinace, například:

— vývoz, pasivní zušlechťovací styk nebo zpětný vývoz: výtisky č. 1, 2 a 3,

— tranzit Společenství: výtisky č. 1, 4 a 5,

— celní režimy při dovozu: výtisky č. 6, 7 a 8.

Navíc existují okolnosti, za kterých musí být status zboží Společenství prokázán v místě určení. V takových případech se použije výtisk č. 4 jako doklad T2L.

Hospodářské subjekty mohou, pokud si přejí, použít soukromě tištěné sady složené z patřičných výtisků, pokud odpovídají úřednímu vzoru.

[1] Výraz „ESVO“ se v této příloze nevztahuje pouze na země ESVO, ale i na ostatní smluvní strany úmluvy o společném tranzitním režimu a úmluvy o zjednodušení formalit ve zbožovém styku, s výjimkou Společenství.

▼B

Každá sada musí být označena tak, aby tam, kde kolonka musí obsahovat shodné údaje u obou dotyčných členských států, mohl tyto údaje uvést přímo vývozce nebo hlavní povinný na výtisku č. 1, a aby se pak objevily pomocí chemické úpravy papíru na všech výtiscích. Pokud však z nějakého důvodu (zejména pokud se údaje liší podle stupně dané operace) údaj nemá být přenesen z jednoho členského státu do druhého, omezí se reprodukce dotyčných výtisků desenzibilizací samopropisovacího papíru.

Jsou-li prohlášení zpracovávána pomocí počítačového zpracování dat, lze použít podsady vybrané ze sad, ve kterých má každý výtisk dvojí funkci: č. 1/6, 2/7, 3/8, 4/5.

V tomto případě musí být v každé podsadě uvedena čísla použitých výtisků pomocí škrtnutí čísel na okraji tiskopisu, která se vztahují k výtiskům, které nejsou použity.

Každá taková podsada musí být vyhotovena tak, aby údaje, které musí být uvedeny na každém výtisku, byly reprodukovány pomocí chemické úpravy papíru.

Jsou-li podle čl. 205 odst. 3 tohoto nařízení prohlášení pro propuštění do jiného celního režimu, pro zpětný vývoz nebo doklady, kterými se prokazuje status zboží Společenství, které nebylo přepravováno v režimu vnitřního tranzitu Společenství, vyhotovována na čistém papíře pomocí veřejných nebo soukromých systémů počítačového zpracování dat, musí tato prohlášení nebo doklady z hlediska formátu splňovat všechny podmínky stanovené v celním kodexu nebo tomto nařízení, včetně podmínek týkajících se zadní strany tiskopisu (pokud jde o výtisky používané v tranzitním režimu Společenství), kromě

— barvy tisku,

— použití kurzívy,

— tisku podkladu pro kolonku tranzitu Společenství.

Pokud se tranzitní prohlášení v celním úřadě odeslání zpracovává počítačovým systémem, musí být jeden výtisk celního prohlášení uložen u tohoto úřadu.

B. POŽADOVANÉ ÚDAJE

Tiskopisy obsahují řadu kolonek, z nichž se používají jen některé v závislosti na daném celním režimu nebo režimech.

Aniž je dotčeno uplatňování zjednodušených režimů, jsou kolonky, které lze vyplňovat pro každý režim, uvedeny v následující tabulce. Zvláštními ustanoveními týkajícími se jednotlivých kolonek podle popisu v hlavě II není dotčen status kolonek definovaný v tabulce.

Je třeba uvést, že níže uvedený status nijak neovlivňuje skutečnost, že některé údaje jsou shromažďovány pouze v případě, že to dovolují okolnosti. Například doplňkové jednotky v kolonce 41 (status „A“) se vyplňují pouze, pokud to vyžaduje TARIC.

▼B

Kol. č.	A	B	C	D	E	F	G	H	I	J	K
1(1)	A	A	A	A	A			A	A	A	A
1(2)	A	A	A	A	A			A	A	A	A
1(3)						A	A				
2	B[1]	A	B	B	B	B	►C1 B ◄	B	B		
2 (č.)	A	A	A	A	A	B	A	B	B		
3	A [2][3]	A [2][3]	A [2][3]	A [2][3]	A [2][3]	A[2][3]	A [2][3]	A [2][3]	A [2][3]	A [2][3]	A [2][3]
4	B		B		B	A [4]	A	B	B		
5	A	A	A	A	A	A	A	A	A	A	A
6	B		B	B	B	B[4]		B	B		
7	C	C	C	C	C	A[5]		C	C	C	C
8	B	B	B	B	B	A[6]		B	B	B	B
8 (č.)	B	B	B	B	B	B		A	A	A	A
12								B	B		
14	B	B	B	B	B		B	B	B	B	B
14 (č.)	A	A	A	A	A		A	A	A	A	A
15						A [2]					
15a	B	B	B	B	B	A[5]		A	A	B	B
17						A [2]					
17a	A	A	A	B	A	A[5]		B	B	B	B
17b								B	B	B	B
18 (Pozn. zn.)	B [1][7]		B [7]		B [7]	A [7]		B [7]	B [7]		
18 (Státní přísl.)						A [8]					
19	A [9]	A [9]	A [9]	A [9]	A [9]	B [4]		A [9]	A [9]	A [9]	A [9]

▼B

Kol. č.	A	B	C	D	E	F	G	H	I	J	K
20	B [10]		B [10]		B [10]			B [10]	B [10]		B [10]
21 (Pozn. zn.)	A [1]					B [8]					
21 (Státní přísl.)	A [8]		A [8]		A [8]	A [8]		A [8]	A [8]		
22 (Měna)	B		B		B			A	A		B
22 (Částka)	B		B		B			C	C		C
23	B [11]		B [11]		B [11]			B [11]	B [11]		
24	B		B		B			B	B		
25	A	B	A	B	A	B		A	A	B	B
26	A [12]	B 12]	A [12]	B [12]	A [12]	B [12]		A [13]	A [13]	B [13]	B [13]
27						B					
29	B	B	B	B	B			B	B	B	B
30	B	B [1]	B	B	B	B [14]		B	B	B	B
31	A	A	A	A	A	A	A	A	A	A	A
32	A [3]	A [3]	A [3]	A [3]	A [3]	A [3]	A [3]	A [3]	A [3]	A [3]	A [3]
33(1)	A	A	A	A [15]	A	A[16]	A[17]	A	A	B	A
33(2)								A	A	B	A
33(3)	A	A						A	A	B	A
33(4)	A	A						A	A	B	A
33(5)	B	B	B	B	B			B	B	B	B
34a	C[1]	A	C	C	C			A	A	A	A
34b	B		B		B						
35	B	A	B	A	B	A	A	B	B	A	A
36								A	A [17]		

▼B

Kol. č.	A	B	C	D	E	F	G	H	I	J	K
37(1)	A	A	A	A	A			A	A	A	A
37(2)	A	A	A	A	A			A	A	A	A
38	A	A	A	A	A	A [17]	A[17]	A [18]	A	A	A
39								B [19]	B		
40	A	A	A	A	A	A	A	A	A	A	A
41	A	A	A	A	A			A	A	A	A
42								A	A		A
43								B	B		B
44	A	A	A	A	A	A[4]	A	A	A	A	A
45								B	B		B
46	A	B	A	B	A			A	A	B	B
47 (Druh)	BC [20]		BC [20]		BC [20]			A [18][21] [22]	A [18] [21] [22]		A [18] [21] [22]
47 (Základ pro vyměření poplatku)	B	B	B		B			A [18][21] [22]	A [18] [21] [22]	B	A [18] [21] [22]
47 (Sazba)	BC [20]		BC [20]		BC [20]			BC [18][20] [22]	BC [20]		
47 (Částka)	BC [20]		BC [20]		BC [20]			BC [18][20] [22]	BC [20]		
47 (Celkem)	BC [20]		BC [20]		BC [20]			BC [18][20] [22]	BC [20]		
47 (ZP)	B		B		B			B [18][22]	B		
48	B		B		B			B	B		
49	B [23]	A	B [23]	A	B [23]			B [23]	B [23]	A	A
50	C		C		C	A					
51						A [4]					

▼B

Kol. č.	A	B	C	D	E	F	G	H	I	J	K
52						A					
53						A					
54	A	A	A	A	A		A	A	A	A	A
55						A					
56						A					

Vysvětlivky:

Názvy sloupců	*Kódy užívané pro kolonku 37, 1. pododdíl*
A: vývoz / odeslání	10, 11, 23
B: uskladnění předfinancovaného zboží určeného k vývozu v celním skladu	76, 77
C: zpětný vývoz po celním režimu s hospodářským účinkem, jiným než uskladňování v celním skladu (aktivní zušlechťovací styk, dočasné použití, přepracování pod celním dohledem)	31
D: zpětný vývoz po uskladňování v celním skladu	31
E: pasivní zušlechťovací styk	21, 22
F: tranzit	
G: status zboží Společenství	
H: propuštění do volného oběhu	01, 02, 07, 40 41, 42, 43, 45, 48, 49, 61, 63, 68
I: propuštění do celního režimu s hospodářským účinkem, jiného než režim pasivního zušlechťovacího styku a uskladňování v celním skladu (aktivní zušlechťovací styk (podmíněný systém), dočasné použití, přepracování pod celním dohledem)	51, 53, 54, 91, 92
J: umístění do celního skladu typu A, B, C, E a F [1]	71, 78
K: umístění do celního skladu typu D [2] [3]	71, 78

[1] Sloupec J rovněž zahrnuje propuštění zboží do svobodných pásem s kontrolou typu II.
[2] Tento sloupec platí rovněž pro případy uvedené v čl. 525 odst. 3.
[3] Sloupec K rovněž zahrnuje propuštění zboží do svobodných pásem s kontrolou typu II.

▼B

Symboly v buňkách

A: Povinné: údaje požaduje každý členský stát

B: Volitelné pro členské státy: údaje, které členské státy dle svého rozhodnutí nemusí požadovat

C: Volitelné pro hospodářské subjekty: údaje, které mohou subjekty dle svého rozhodnutí poskytnout, ale které nemohou členské státy požadovat

Poznámky

[1] Tato kolonka je povinná pro zemědělské produkty s nárokem na vývozní náhrady.

[2] Tento údaj lze požadovat pouze pro postupy neprováděné pomocí počítačového zpracování.

[3] V případě, že prohlášení zahrnuje pouze jeden druh zboží, mohou členské státy stanovit, že se tato kolonka nevyplní a do kolonky 5 se uvede číslice „1“.

[4] Tato kolonka je povinná pro ►C1 NCTS ◄(nový informatizovaný tranzitní systém) za podmínek stanovených v příloze 37a.

[5] Tento údaj lze požadovat pouze pro postupy prováděné pomocí počítačového zpracování.

[6] Tato kolonka je pro členské státy volitelná v případě, že příjemce nemá sídlo ve Společenství ani v zemi ESVO.

[7] Nepoužije se u poštovní dopravy nebo dopravy potrubím a vedením.

[8] Nepoužije se u poštovní dopravy nebo dopravy potrubím a vedením či po železnici.

[9] Tento údaj lze požadovat pro postupy neprováděné pomocí počítačového zpracování. V případě počítačového zpracování nemusí členské státy tento údaj zjišťovat, pokud jej mohou odvodit z údajů uvedených jinde v prohlášení a předat jej Komisi v souladu s předpisy o shromažďování statistických údajů o zahraničním obchodu.

[10] Členské státy mohou požadovat vyplnění třetího pododdílu pouze v případě, že celní správa vypočítává celní hodnotu za hospodářský subjekt.

[11] Členské státy mohou tento údaj požadovat pouze v případech, kdy se nepoužívají pravidla pro měsíční stanovení směnných kurzů uvedená v hlavě V kapitole 6.

[12] Tato kolonka nesmí být vyplněna v případě, že se vývozní formality provádějí v místě výstupu ze Společenství.

[13] Tato kolonka nesmí být vyplněna v případě, že se ►C1 dovozní formality ◄ provádějí v místě vstupu do Společenství.

[14] Tuto kolonku lze v ►C1 NCTS ◄ použít způsobem stanoveným v příloze 37a.

[15] Povinné v případě zpětného vývozu po uskladnění typu D.

[16] Tento pododdíl se musí vyplnit v případě, že:

▼B

— tranzitní prohlášení vyhotovuje stejná osoba jako celní prohlášení obsahující zbožový kód, a to ve stejný okamžik nebo později, nebo

— v případě, že tranzitní prohlášení zahrnuje zboží uvedené na seznamu v příloze 44c, nebo

— v případě, že tak stanoví předpisy Společenství.

[17] Vyplňuje se pouze v případě, že tak stanoví právní předpisy Společenství.

[18] Tento údaj se nepožaduje pro zboží, které může být osvobozeno od dovozního cla, pokud to celní orgán nepovažuje za nezbytné pro uplatnění ustanovení upravujících propuštění dotyčného zboží do volného oběhu.

[19] Členské státy mohou od vyžadování tohoto údaje upustit, pokud jim jejich systémy umožňují odvodit jej automaticky a jednoznačně z údajů uvedených v prohlášení na jiném místě.

[20] Tento údaj se neposkytuje v případě, že celní správy vypočítávají clo za hospodářské subjekty na základě údajů uvedených v prohlášení na jiném místě. Jinak je údaj pro členské státy volitelný.

[21] Tento údaj se neposkytuje v případě, že celní správy vypočítávají clo za hospodářské subjekty základě údajů uvedených v prohlášení na jiném místě.

[22] V případě, že se k prohlášení přikládá doklad uvedený v čl. 178 odst. 1, mohou členské státy od vyplnění této kolonky upustit.

[23] Tato kolonka se vyplňuje v případě, že se k ukončení režimu uskladňování v celním skladu používá prohlášení o propuštění zboží do celního režimu.

▼B

C. POKYNY PRO POUŽITÍ TISKOPISU

Pokud určitá podsada obsahuje jeden nebo více výtisků, které mohou být použity v jiném členském státě než ve státě, ve kterém byly poprvé vyplněny, vyplňují se tiskopisy buď strojopisem, nebo mechanografickým či podobným postupem. Aby bylo vyplňování strojopisem usnadněno, měl by tiskopis být vložen do psacího stroje tak, aby bylo první písmeno údajů, které mají být uvedeny v kolonce 2, umístěno v malém polohovém okně v horním levém rohu.

Pokud jsou všechny výtisky v podsadě určeny k použití ve stejném členském státě, mohou být čitelně vyplněny rukou, inkoustem a hůlkovým písmem, je-li to v daném členském státě povoleno. Totéž platí pro údaje, které se uvádějí ve výtiscích používaných pro účely tranzitního režimu Společenství.

Údaje v tiskopise nesmějí být mazány ani přepisovány. Jakékoli změny se provedou škrtnutím chybných údajů a doplněním požadovaných údajů. Veškeré takto provedené změny musí parafovat osoba, která je provedla, a výslovně potvrdit příslušné orgány. Tyto orgány mohou případně vyžadovat podání nového celního prohlášení.

Tiskopisy mohou být vyplněny též pomocí automatického reprodukčního procesu namísto kteréhokoli z uvedených postupů. Takto mohou být také vyhotoveny a vyplněny za podmínky, že jsou přísně dodrženy předpisy o vzorových tiskopisech, formátu, použitém jazyku, čitelnosti, zákazu výmazů a přepisů a oprav.

Hospodářské subjekty vyplní pouze číslované kolonky. Ostatní kolonky označené velkým písmenem jsou pro úřední účely.

Aniž je dotčen článek 205, musí být výtisky, které si ponechává celní úřad vývozu nebo odeslání, opatřeny původním podpisem příslušné osoby.

Podání prohlášení, podepsaného deklarantem nebo jeho zástupcem, celnímu úřadu se považuje za projev vůle, jímž zúčastněná osoba žádá o propuštění daného zboží do navrženého režimu, a aniž je dotčeno možné použití trestněprávních předpisů, přijímá tím v souladu s platnými předpisy členských států odpovědnost za:

— správnost informací uvedených v celním prohlášení,

— pravost přiložených dokladů,

— dodržení všech povinností vyplývajících z propuštění dotyčného zboží do daného režimu.

Podpisem se hlavní povinný, nebo případně jeho oprávněný zástupce, zaručuje za veškeré náležitosti tranzitu Společenství podle ustanovení o tranzitním režimu Společenství stanovených v kodexu a v tomto nařízení a uvedených v části B.

Pokud jde o formality tranzitu Společenství a formality v místě určení, je v zájmu každé osoby podílející se na tranzitu, aby prověřila obsah svého celního prohlášení předtím, než je podepíše a podá u celního úřadu. Zejména musí tato osoba okamžitě oznámit celnímu orgánu jakékoli nesrovnalosti, které zjistí mezi zbožím, které musí uvést v prohlášení, a údaji již uvedenými v používaných tiskopisech. V takových případech se prohlášení vyhotoví na nových tiskopisech.

Nestanoví-li hlava III jinak, ponechají se kolonky, která nemají být vyplněny, prázdné.

HLAVA II

ÚDAJE VYPLŇOVANÉ V JEDNOTLIVÝCH KOLONKÁCH

A. FORMALITY PRO VÝVOZ NEBO ODESLÁNÍ, USKLADŇOVÁNÍ PŘEDFINANCOVANÉHO ZBOŽÍ V CELNÍM SKLADU PRO VÝVOZ, ZPĚTNÝ VÝVOZ, PASIVNÍ ZUŠLECHŤOVACÍ STYK A/NEBO PROKÁZÁNÍ STATUSU ZBOŽÍ SPOLEČENSTVÍ

Kolonka 1: Prohlášení

V prvním pododdílu se uvede příslušný kód Společenství z přílohy 38.

▼B

Ve druhém pododdílu se uvede druh prohlášení pomocí odpovídajícího kódu Společenství z přílohy 38.

Ve třetím pododdílu se uvede příslušný kód Společenství z přílohy 38.

Kolonka 2: Odesílatel / vývozce

Uvede se identifikační číslo, které dotyčné osobě přidělily příslušné orgány pro daňové, statistické nebo jiné účely. Struktura tohoto čísla musí splňovat kritéria stanovená v příloze 38. Pokud dotyčná osoba takové číslo nemá, může jí celní správa pro dané prohlášení číslo přidělit.

Pro účely této přílohy se pro definování „vývozce“ použije definice uvedená v celních právních předpisech Společenství. V této souvislosti se v případech uvedených ►C1 v třetím pododstavci článku 206 ◄ termín „odesílatel“ vztahuje k osobě, která jedná jako vývozce.

Uvede se celé jméno a adresa dotyčné osoby.

V případě seskupených zásilek mohou členské státy stanovit, že se v této kolonce uvede „různí“ a k prohlášení se připojí seznam odesílatelů nebo vývozců.

Kolonka 3: Tiskopisy

Uvede se pořadové číslo podsady ve vztahu k celkovému počtu použitých podsad tiskopisů a doplňkových listů. Například při předložení jednoho tiskopisu EX a dvou tiskopisů EX/c se uvede v tiskopise EX „1/3“, v prvním tiskopise EX/c „2/3“ a v druhém tiskopise EX/c „3/3“.

Pokud se prohlášení skládá ze dvou sad o čtyřech výtiscích místo jedné sady o osmi výtiscích, považují se obě sady pro účely číslování tiskopisů za jednu.

Kolonka 4: Ložné listy

Uvede se počet případných připojených ložných listů nebo obchodních popisných seznamů, jsou-li schváleny příslušným orgánem.

Kolonka 5: Položky

Uvede se celkový počet položek uvedených dotyčnou osobou ve všech použitých tiskopisech a doplňkových listech (nebo ložných listech nebo obchodních popisných seznamech). Počet položek musí odpovídat číslu v kolonkách 31, které mají být vyplněny.

Kolonka 6: Nákladové kusy celkem

Uvede se celkový počet nákladových kusů tvořících danou zásilku.

Kolonka 7: Referenční číslo

Tento údaj se týká obchodního referenčního čísla, které dané zásilce přidělila dotyčná osoba. Toto číslo může mít podobu jedinečného referenčního čísla zásilky (Unique Consignment Reference Number, UCR) ([1]).

Kolonka 8: Příjemce

Uvede se celé jméno a adresa osoby nebo osob, kterým má být zboží dodáno. Pokud se umísťuje předfinancované zboží k vývozu do celního skladu, je příjemcem osoba odpovědná za předfinancování nebo osoba odpovědná za sklad, ve kterém je zboží uloženo.

Struktura identifikačního čísla musí splňovat kritéria stanovená v příloze 38.

V případě seskupených zásilek mohou členské státy stanovit, že se v této kolonce uvede „různí“ a k prohlášení se připojí seznam příjemců.

Kolonka 14: Deklarant nebo zástupce

Uvede se identifikační číslo, které dotyčné osobě přidělily příslušné orgány pro daňové, statistické nebo jiné účely. Struktura tohoto čísla musí splňovat kritéria stanovená v příloze 38. Pokud zúčastněná osoba takové číslo nemá, může jí celní správa pro dané prohlášení číslo přidělit.

([1]) Doporučení Rady pro celní spolupráci týkající se jedinečného referenčního čísla zásilky (UCR) pro celní účely (ze dne 30. června 2001).

▼B

Uvede se celé jméno a adresa dotyčné osoby.

Pokud jsou deklarant a vývozce / odesílatel stejná osoba, uvede se „vývozce“ nebo „odesílatel“.

K určení deklaranta nebo statusu zástupce se použije příslušný kód Společenství z přílohy 38.

Kolonka 15: Země odeslání nebo vývozu

Pro účely vývozních formalit je „členským státem skutečného vývozu“ členský stát, ze kterého bylo zboží původně odesláno pro účely vývozu, pokud vývozce není usazen v členském státě vývozu. Pokud není zúčastněn žádný další členský stát, bude členský stát vývozu stejný jako členský stát skutečného vývozu.

V kolonce 15a se uvede příslušný kód Společenství z přílohy 38 pro členský stát vývozu nebo odeslání zboží. Při tranzitu se v kolonce 15 uvede členský stát, ze kterého je zboží odesíláno.

Kolonka 17: Země určení

Pomocí odpovídajícího kódu Společenství z přílohy 38 se v kolonce 17a uvede poslední země určení vyváženého zboží známá v okamžiku vývozu.

Kolonka 18: Poznávací značka a státní příslušnost dopravního prostředku při odjezdu

Uvede se poznávací značka dopravního prostředku, na který je zboží přímo nakládáno v okamžiku splnění vývozních nebo tranzitních formalit, a dále státní příslušnost dopravního prostředku (nebo vozidla pohánějícího ostatní, pokud existuje několik dopravních prostředků) pomocí odpovídajícího kódu Společenství z přílohy 38. Je-li použit tahač a návěs s různými poznávacími značkami, uvede se poznávací značka tahače i návěsu a státní příslušnost tahače.

Podle typu dotyčného dopravního prostředku lze zadat tyto identifikační údaje:

Dopravní prostředek	Metoda identifikace
Námořní a říční doprava	Název plavidla
Letecká doprava	Číslo a datum letu (pokud neexistuje číslo letu, uvede se registrační číslo letadla)
Silniční doprava	Poznávací značka vozidla
Železniční doprava	Číslo vagónu

Kolonka 19: Kontejner (Kont.)

Pomocí odpovídajícího kódu Společenství z přílohy 38 se uvede předpokládaný stav při přechodu vnější hranice Společenství na základě informací dostupných v době plnění vývozních formalit.

Kolonka 20: Dodací podmínky

Pomocí odpovídajících kódů Společenství a položek z přílohy 38 se uvedou údaje o podmínkách obchodní smlouvy.

Pole 21: Poznávací značka a státní příslušnost aktivního dopravního prostředku překračujícího hranici

Pomocí odpovídajícího kódu Společenství z přílohy 38 se uvede státní příslušnost aktivního dopravního prostředku překračujícího vnější hranici Společenství podle údajů známých v době plnění formalit.

V případě kombinované dopravy nebo použití více dopravních prostředků je aktivním dopravním prostředkem ten, který pohání celou kombinaci. Například nachází-li se nákladní automobil na mořském plavidle, je aktivním dopravním prostředkem loď. Pokud se jedná o tahač a návěs, je aktivním dopravním prostředkem tahač.

Podle typu dotyčného dopravního prostředku lze zadat tyto identifikační údaje:

▼B

Dopravní prostředek	Metoda identifikace
Námořní a říční doprava	Název plavidla
Letecká doprava	Číslo a datum letu (pokud neexistuje číslo letu, uvede se registrační číslo letadla)
Silniční doprava	Poznávací značka vozidla
Železniční doprava	Číslo vagónu

Kolonka 22: Měna a celková fakturovaná částka

Pomocí odpovídajícího kódu z přílohy 38 se v prvním pododdílu uvede měna, ve které byla vystavena obchodní faktura.

Ve druhém pododdílu se uvede fakturovaná cena za veškeré zboží uvedené v prohlášení.

Kolonka 23: Směnný kurz

Tato kolonka obsahuje platný směnný kurz mezi měnou faktury a měnou daného členského státu.

Kolonka 24: Druh obchodu

Pomocí odpovídajícího kódu Společenství a položek z přílohy 38 se uvede druh dotyčného obchodu.

Kolonka 25: Druh dopravy na hranici

Pomocí odpovídajícího kódu Společenství z přílohy 38 se uvede druh dopravy odpovídající aktivním dopravním prostředkům, které mají být použity při výstupu z celního území Společenství.

Kolonka 26: Druh dopravy ve vnitrozemí

Pomocí odpovídajícího kódu Společenství z přílohy 38 se uvede druh dopravy při odjezdu.

Kolonka 27: Místo nakládky

Pomocí kódu se případně uvede místo, kde bylo zboží naloženo na aktivní dopravní prostředek, na kterém má překročit hranici Společenství, tak, jak je známo v době plnění formalit.

Kolonka 29: Výstupní celní úřad

Pomocí odpovídajícího kódu Společenství z přílohy 38 se uvede celní úřad, jehož prostřednictvím má zboží opustit celní území Společenství.

Kolonka 30: Umístění zboží

Uvede se přesné místo, kde může být zboží kontrolováno.

Kolonka 31: Nákladové kusy a popis zboží; značky a čísla; číslo (čísla) kontejneru; počet a druh

Uvedou se značky, čísla, počty a druhy nákladových kusů, a není-li zboží baleno, uvede se počet kusů tohoto zboží zahrnutý v prohlášení spolu s údaji nezbytnými ke ztotožnění zboží. Popis zboží znamená běžný obchodní popis. Pokud musí být vyplněna kolonka 33 (zbožový kód), musí být popis dostatečně přesný pro zařazení zboží. Tato kolonka musí rovněž obsahovat údaje vyžadované zvláštními právními předpisy. Pomocí odpovídajícího kódu Společenství z přílohy 38 se uvede druh nákladových kusů.

Pokud jsou použity kontejnery, uvedou se v této kolonce i jejich identifikační značky.

Kolonka 32: Pořadové číslo položky

Uvede se číslo dané položky ve vztahu k celkovému počtu položek uvedených v použitých tiskopisech a doplňkových listech tak, jak je popsáno v poznámce ke kolonce 5.

▼B

Kolonka 33: Zbožový kód

Uvede se kód odpovídající danému zboží podle popisu v příloze 38.

Kolonka 34: Kód země původu

Hospodářské subjekty, které vyplňují kolonku 34a, by měly použít odpovídající kód Společenství z přílohy 38 pro uvedení země původu podle definice v hlavě II kodexu.

V kolonce 34b se uvede region odeslání nebo výroby daného zboží.

Pole 35: Hrubá hmotnost (kg)

Uvede se hrubá hmotnost zboží popsaného v odpovídající kolonce 31 vyjádřená v kilogramech. Hrubá hmotnost je souhrnná hmotnost zboží se všemi obaly, s výjimkou kontejnerů a jiných přepravních zařízení.

Pokud se tranzitní prohlášení vztahuje na více druhů zboží, uvede se celková hrubá hmotnost pouze v první kolonce 35; zbývající kolonky 35 se ponechají prázdné. Členské státy mohou toto pravidlo rozšířit na všechny režimy uvedené ve sloupcích A až E a G tabulky v hlavě I oddílu B.

Pokud hrubá hmotnost vyšší než 1 kg zahrnuje část jednotky (kg), lze ji zaokrouhlovat takto:

— od 0,001 do 0,499: zaokrouhlení dolů na nejbližší kg,

— od 0,5 do 0,999: zaokrouhlení nahoru na nejbližší kg.

Hrubá hmotnost nižší než 1 kg se uvádí jako 0,xyz (např. 0,654 pro nákladový kus o hmotnosti 654 gramů).

Kolonka 37: Režim

Pomocí odpovídajícího kódu Společenství z přílohy 38 se uvede režim, pro který je zboží deklarováno.

Kolonka 38: Čistá hmotnost (kg)

Uvede se čistá hmotnost zboží popsaného v odpovídající kolonce 31 vyjádřená v kilogramech. Čistá hmotnost je hmotnost zboží bez jakéhokoli obalu.

Kolonka 40: Souhrnné prohlášení / předchozí doklad

Pomocí odpovídajícího kódu Společenství z přílohy 38 se uvedou referenční údaje dokladů předcházejících vývozu do třetí země nebo případně odeslání do členského státu.

V případě, že se prohlášení týká zboží zpětně vyváženého po uvolnění z režimu uskladňování v celním skladu typu B, uvede se odkaz na celní prohlášení s návrhem na propuštění zboží do tohoto režimu.

V případě prohlášení o umístění zboží do režimu tranzitu Společenství se uvede odkaz na předchozí celní místo určení nebo odpovídající celní doklady. V případě, že je u tranzitního režimu nezpracovávaného počítačovým systém nutné zadat více než jeden odkaz, mohou členské státy stanovit, že se v této kolonce uvede „různé“ a k tranzitnímu prohlášení se připojí seznam dotyčných odkazů.

Kolonka 41: Doplňkové měrné jednotky

Podle potřeby se uvede množství dané položky v měrné jednotce určené v nomenklatuře zboží.

Kolonka 44: Zvláštní záznamy, předložené doklady, osvědčení a povolení

Pomocí odpovídajícího kódu Společenství z přílohy 38 se uvedou údaje vyžadované podle případně použitelných zvláštních pravidel spolu s odkazy na podklady předložené s prohlášením, včetně pořadových čísel případných kontrolních výtisků T5.

Pododdíl „kód zvláštních záznamů (z. z.)“ se nevyplňuje.

Je-li celní prohlášení na zpětný vývoz, kterým se ukončuje režim uskladňování v celním skladu, podáváno u jiného celního úřadu, než je celní úřad vykonávající dohled, uvádí se název a úplná adresa celního úřadu vykoná-

▼B

vajícího dohled. Prohlášení vyhotovená v členských státech, které hospodářským subjektům v přechodném období pro zavedení eura umožňují používat při vyhotovování celních prohlášení měnovou jednotku euro, musí obsahovat v této kolonce, nejlépe v pododdílu umístěném v dolním pravém rohu, ukazatel použité měnové jednotky (národní měna nebo euro).

Členské státy mohou stanovit, že se tento ukazatel uvádí pouze v kolonce 44 u první položky zboží daného prohlášení. V tom případě platí tento údaj i pro všechny ostatní položky zboží uvedené v prohlášení.

Ukazatel se určuje podle kódu ISO alfa-3 jednotlivých měn (ISO 4217).

Kolonka 46: Statistická hodnota

Uvede se statistická hodnota vyjádřená v měně členského státu, jejíž kód je uveden v kolonce 44, a pokud v kolonce 44 tento kód není uveden, v měně členského státu, ve kterém jsou plněny vývozní formality, v souladu s platnými předpisy Společenství.

Kolonka 47: Výpočet poplatků

Uvede se základ pro vyměření poplatku (hodnota, hmotnost či jiné). Dle potřeby se pomocí odpovídajících kódů Společenství z přílohy 38 v každém řádku uvede:

— druh poplatku (např. spotřební daň),

— základ pro vyměření poplatku,

— sazba uplatňovaného poplatku,

— částka splatného poplatku,

— zvolený způsob platby (ZP).

Částky uvedené v této kolonce se vyjadřují v měnové jednotce, jejíž kód je uveden v kolonce 44, a pokud tento kód v kolonce 44 uveden není, v měně členského státu, ve kterém jsou plněny vývozní formality.

Kolonka 48: Odklad platby

Dle potřeby se uvedou referenční údaje o dotyčném povolení; odkladem platby se zde rozumí jak odklad úhrady cla, tak daňový kredit.

Kolonka 49: Označení skladu

Pomocí odpovídajícího kódu Společenství z přílohy 38 se uvedou referenční údaje skladu.

Kolonka 50: Hlavní povinný

Uvede se celé jméno osoby nebo obchodní firma a adresa hlavního povinného spolu s identifikačním číslem případně přiděleným příslušnými orgány. Případně se uvede celé jméno osoby nebo obchodní firma schváleného zástupce, který podepisuje v zastoupení hlavního povinného.

Nestanoví-li zvláštní předpisy, které budou přijaty s ohledem na použití systémů počítačového zpracování dat, jinak, musí být výtisk, který si ponechává celní úřad odeslání, opatřen původním vlastnoručním podpisem příslušné osoby. Je-li hlavní povinný právnickou osobou, připojí podepsaný za podpis své celé jméno a funkci.

U vývozních operací může deklarant nebo jeho zástupce uvést jméno a adresu osoby usazené v místě úřadu výstupu, které lze předat výtisk 3 celního prohlášení potvrzeného uvedeným úřadem.

Kolonka 51: Předpokládané celní úřady tranzitu (a země)

Uvede se kód pro předpokládaný celní úřad vstupu do každé země ESVO, kterou má tranzit probíhat, a celní úřad vstupu, jehož prostřednictvím zboží znovu vstoupí na celní území Společenství po tranzitu územím země ESVO, anebo, pokud se přeprava provádí tranzitem územím jiným, než je území Společenství nebo některé země ESVO, celní úřad výstupu, jehož prostřednictvím zboží opustí Společenství, a celní úřad vstupu, jehož prostřednictvím znovu vstoupí do Společenství.

Pomocí odpovídajícího kódu Společenství z přílohy 38 se uvedou dotyčné celní úřady.

▼B

Kolonka 52: Zajištění

Pomocí odpovídajících kódů Společenství z přílohy 38 se uvede druh jistoty nebo druh zproštění povinnosti poskytnout jistotu použitého pro danou operaci, za nímž se podle potřeby uvede číslo osvědčení o souborné jistotě, osvědčení o zproštění povinnosti poskytnout jistotu nebo záručního dokladu jednotlivé jistoty a celní úřad jistoty.

Pokud souborná jistota, zproštění povinnosti poskytnout jistotu nebo jednotlivá jistota neplatí pro všechny země ESVO, uvedou se slova „neplatí pro“ následovaná kódem jedné nebo více dotyčných zemí ESVO podle přílohy 38.

Kolonka 53: Celní úřad určení (a země)

Pomocí odpovídajícího kódu Společenství z přílohy 38 se uvede celní úřad, kterému má být zboží předloženo k ukončení tranzitního režimu Společenství.

Kolonka 54: Místo a datum, podpis a jméno deklaranta nebo jeho zástupce

Uvede se místo a datum vyplnění prohlášení.

Nestanoví-li zvláštní předpisy, které budou přijaty s ohledem na použití systémů počítačového zpracování dat, jinak, musí být výtisk, který si ponechává celní úřad vývozu nebo odeslání, opatřen původním vlastnoručním podpisem příslušné osoby. Je-li příslušná osoba právnickou osobou, připojí podepsaný za podpis své celé jméno a funkci.

B. FORMALITY BĚHEM PŘEPRAVY

Mezi dobou, kdy zboží opustí celní úřad vývozu nebo odeslání, a dobou, kdy je dodáno celnímu úřadu určení, může nastat potřeba vyplnit některé údaje ve výtiscích jednotného správního dokladu, které doprovázejí zboží. Tyto údaje se týkají přepravy a musí je do dokladů v průběhu přepravy doplnit přepravce odpovědný za dopravní prostředky, na které je zboží přímo naloženo. Údaje mohou být vyplněny čitelně rukou; v takovém případě se tiskopis vyplňuje inkoustem a hůlkovým písmem.

Údaje uváděné pouze na výtiscích č. 4 a 5 se týkají těchto kolonek:

— Překládka: vyplní se kolonka 55.

Kolonka 55: Překládky

První tři řádky této kolonky vyplní přepravce, pokud je během dané přepravy zboží překládáno z jednoho dopravního prostředku na druhý nebo z jednoho kontejneru do druhého.

Přepravce nesmí překládat zboží bez předchozího povolení celních orgánů členského státu, na jehož území má být překládka provedena.

Pokud tyto orgány usoudí, že tranzitní režim může pokračovat běžným způsobem, potvrdí po podniknutí veškerých potřebných kroků listy č. 4 a č. 5 tranzitního prohlášení.

— Jiné události: vyplní se kolonka 56.

Kolonka 56: Jiné události během přepravy

Kolonka se vyplňuje v souladu se stávajícími povinnostmi v rámci tranzitního režimu Společenství.

Pokud je zboží nakládáno na návěs a během cesty dochází pouze k výměně tahače (aniž by bylo se zbožím manipulováno nebo bylo zboží překládáno), uvede se dále v této kolonce poznávací značka nového tahače. V takových případech není potvrzení příslušných orgánů nutné.

▼B

C. FORMALITY PRO PROPUŠTĚNÍ DO VOLNÉHO OBĚHU, AKTIVNÍ ZUŠLECHŤOVACÍ STYK, DOČASNÉ POUŽITÍ, PŘEPRACOVÁNÍ POD CELNÍM DOHLEDEM, USKLADŇOVÁNÍ V CELNÍM SKLADU A UMÍSTĚNÍ ZBOŽÍ DO SVOBODNÉHO PÁSMA S KONTROLOU TYPU II

Kolonka 1: Prohlášení

V prvním pododdílu se uvede příslušný kód Společenství z přílohy 38.

Ve druhém pododdílu se pomocí odpovídajícího kódu Společenství z přílohy 38 uvede druh prohlášení.

Kolonka 2: Odesílatel / vývozce

Uvede se jméno nebo obchodní firma a adresa posledního prodejce zboží před tím, než bylo dovezeno do Společenství.

V případě, že je požadováno identifikační číslo, nemohou členské státy požadovat uvedení jména nebo obchodní firmy a adresy dotyčné osoby.

Struktura identifikačního čísla musí splňovat kritéria stanovená v příloze 38.

V případě seskupených zásilek mohou členské státy stanovit, že se v této kolonce uvede „různí“ a k prohlášení se připojí seznam odesílatelů / vývozců.

Kolonka 3: Tiskopisy

Uvede se pořadové číslo podsady ve vztahu k celkovému počtu použitých podsad tiskopisů a doplňkových listů. Například při předložení jednoho tiskopisu IM a dvou tiskopisů IM/c se uvede v tiskopise IM „1/3“, v prvním tiskopise IMc „2/3“ a v druhém tiskopise IM/c „3/3“.

Kolonka 4: Ložné listy

Uvede se počet případných připojených ložných listů nebo obchodních popisných seznamů, jsou-li schváleny příslušným orgánem.

Kolonka 5: Položky

Uvede se celkový počet položek uvedených dotyčnou osobou ve všech použitých tiskopisech a doplňkových listech (nebo ložných listech nebo obchodních popisných seznamech). Počet položek musí odpovídat číslu v kolonkách 31, které mají být vyplněny.

Kolonka 6: Nákladové kusy celkem

Uvede se celkový počet nákladových kusů tvořících danou zásilku.

Kolonka 7: Referenční číslo

Tento údaj se týká obchodního referenčního čísla, které dané zásilce přidělila dotyčná osoba. Toto číslo může mít podobu jedinečného referenčního čísla zásilky (Unique Consignment Reference Number, UCR) ([1]).

Kolonka 8: Příjemce

Uvede se identifikační číslo, které dotyčné osobě přidělily příslušné orgány pro daňové, statistické nebo jiné účely. Struktura tohoto čísla musí splňovat kritéria stanovená v příloze 38. Pokud dotyčná osoba takové číslo nemá, může jí celní správa pro dané prohlášení číslo přidělit.

Uvede se celé jméno a adresa dotyčné osoby.

V případě umístění zboží do režimu uskladnění v soukromém celním skladu (typu C, D nebo E) se uvede celé jméno a adresa správce skladu, pokud není deklarantem.

V případě seskupených zásilek mohou členské státy stanovit, že se v této kolonce vyplní „různí“ a k prohlášení se připojí seznam příjemců.

([1]) Doporučení Rady pro celní spolupráci týkající se jedinečného referenčního čísla zásilky (UCR) pro celní účely (ze dne 30. června 2001).

▼B

Kolonka 12: Údaje o hodnotě

V této kolonce se uvedou údaje o hodnotě, např. odkaz na povolení, na základě kterého celní orgány nepožadují předložení tiskopisu DV1 jako podklad každého prohlášení, ani údajů o úpravách.

Kolonka 14: Deklarant / zástupce

Uvede se identifikační číslo, které dotyčné osobě přidělily příslušné orgány pro daňové, statistické nebo jiné účely. Struktura tohoto čísla musí splňovat kritéria stanovená v příloze 38. Pokud zúčastněná osoba takové číslo nemá, může jí celní správa pro dané prohlášení číslo přidělit.

Uvede se celé jméno a adresa dotyčné osoby.

Pokud jsou deklarant a příjemce stejná osoba, uvede se slovo „příjemce“.

K určení deklaranta nebo statusu zástupce se použije příslušný kód Společenství z přílohy 38.

Kolonka 15: Země odeslání nebo vývozu

Pokud nedošlo v zemi tranzitu k zadržení nebo soudnímu zásahu nesouvisejícím s dopravou, uvede se v kolonce 15a příslušný kód Společenství z přílohy 38 pro zemi, ze které bylo zboží původně odesláno do členského státu dovozu. Pokud k takovému zadržení nebo zásahu došlo, považuje se za zemi odeslání nebo vývozu poslední tranzitní země.

Kolonka 17: Země určení

Pomocí odpovídajícího kódu Společenství z přílohy 38 se v kolonce 17a uvede členský stát určení zboží známý v okamžiku dovozu.

V kolonce 17b se uvede region určení zboží.

Kolonka 18: Poznávací značka a státní příslušnost dopravního prostředku při příjezdu

Uvede se poznávací značka dopravního prostředku, na který je zboží přímo naloženo v okamžiku předložení celnímu úřadu, kde jsou plněny formality místa určení. Je-li použit tahač a návěs s různými poznávacími značkami, uvede se poznávací značka tahače i návěsu a státní příslušnost tahače.

Podle typu dotyčného dopravního prostředku lze zadat tyto identifikační údaje:

Dopravní prostředek	Metoda identifikace
Námořní a říční doprava	Název plavidla
Letecká doprava	Číslo a datum letu (pokud neexistuje číslo letu, uvede se registrační číslo letadla)
Silniční doprava	Poznávací značka vozidla
Železniční doprava	Číslo vagónu

Kolonka 19: Kontejner (Kont.)

Pomocí odpovídajícího kódu Společenství z přílohy 38 se uvede stav při přechodu vnější hranice Společenství.

Kolonka 20: Dodací podmínky

Pomocí odpovídajících kódů Společenství a položek z přílohy 38 se uvedou údaje o podmínkách obchodní smlouvy.

Kolonka 21: Poznávací značka a státní příslušnost aktivního dopravního prostředku překračujícího hranici

Pomocí odpovídajícího kódu Společenství z přílohy 38 se uvede státní příslušnost aktivního dopravního prostředku překračujícího vnější hranici Společenství.

V případě kombinované dopravy nebo použití více dopravních prostředků je aktivním dopravním prostředkem ten, který pohání celou kombinaci. Napří-

▼B

klad nachází-li se nákladní automobil na mořském plavidle, je aktivním dopravním prostředkem loď. Pokud se jedná o tahač a návěs, je aktivním dopravním prostředkem tahač.

Kolonka 22: Měna a celková fakturovaná částka

Pomocí odpovídajícího kódu z přílohy 38 se v prvním pododdílu uvede měna, ve které byla vystavena obchodní faktura.

Ve druhém pododdílu se uvede fakturovaná cena za veškeré zboží uvedené v prohlášení.

Kolonka 23: Směnný kurz

Tato kolonka obsahuje platný směnný kurz mezi měnou faktury a měnou daného členského státu.

Kolonka 24: Druh obchodu

Pomocí odpovídajícího kódu Společenství a položek z přílohy 38 se uvede druh dotyčného obchodu.

Kolonka 25: Druh dopravy na hranici

Pomocí odpovídajícího kódu Společenství z přílohy 38 se uvede druh dopravy odpovídající aktivním dopravním prostředkům, na kterých zboží vstoupilo na celní území Společenství.

Kolonka 26: Druh dopravy ve vnitrozemí

Pomocí odpovídajícího kódu Společenství z přílohy 38 se uvede druh dopravy při příjezdu.

Kolonka 29: Vstupní celní úřad

Pomocí odpovídajícího kódu Společenství z přílohy 38 se uvede celní úřad, jehož prostřednictvím zboží vstoupilo na celní území Společenství.

Kolonka 30: Umístění zboží

Uvede se přesné místo, kde může být zboží kontrolováno.

Kolonka 31: Nákladové kusy a popis zboží; značky a čísla; číslo (čísla) kontejneru; počet a druh

Uvedou se značky, čísla, počty a druhy nákladových kusů, a není-li zboží baleno, uvede se počet kusů tohoto zboží zahrnutý v prohlášení spolu s údaji nezbytnými ke ztotožnění zboží. Popis zboží znamená běžný obchodní popis. S výjimkou zboží nepocházejícího ze Společenství umístěného do režimu uskladnění v celním skladu typu A, B, C, E nebo F musí být tento popis vyjádřen dostatečně přesně, aby umožňoval okamžitou a jednoznačnou identifikaci a zařazení. Tato kolonka musí rovněž obsahovat údaje vyžadované zvláštními právními předpisy (např. DPH, spotřební daně). Pomocí odpovídajícího kódu Společenství z přílohy 38 se uvede druh nákladových kusů.

Pokud jsou použity kontejnery, musí být v této kolonce uvedeny i jejich identifikační značky.

Kolonka 32: Pořadové číslo položky

Uvede se číslo dané položky ve vztahu k celkovému počtu položek uvedených v použitých tiskopisech a doplňkových listech tak, jak je popsáno v poznámce ke kolonce 5.

Kolonka 33: Zbožový kód

Uvede se kód odpovídající dané položce podle popisu v příloze 38. Členské státy mohou stanovit, že se v pátém pododdílu uvede zvláštní nomenklatura pro spotřební daně.

Kolonka 34: Kód země původu

V kolonce 34a se uvede odpovídající kód Společenství z přílohy 38 pro zemi země původu podle definice v hlavě II kodexu.

▼B

Kolonka 35: Hrubá hmotnost (kg)

Uvede se hrubá hmotnost zboží popsaného v odpovídající kolonce 31, vyjádřená v kilogramech. Hrubá hmotnost je souhrnná hmotnost zboží se všemi obaly, s výjimkou kontejnerů a jiných přepravních zařízení.

Pokud se prohlášení týká více druhů zboží, mohou členské státy u režimů uvedených ve sloupcích H až K tabulky v hlavě I oddílu B rozhodnout o tom, že se celková hrubá hmotnost uvede pouze v první kolonce 35 a že zbývající kolonky 35 se ponechají prázdné.

V případě, že hrubá hmotnost vyšší než 1 kg zahrnuje část jednotky (kg), lze ji zaokrouhlovat takto:

— od 0,001 do 0,499: zaokrouhlení dolů na nejbližší kg,

— od 0,5 do 0,999: zaokrouhlení nahoru na nejbližší kg,

— hrubá hmotnost nižší než 1 se uvádí jako 0,xyz (např. 0,654 pro nákladový kus o hmotnosti 654 gramů).

Kolonka 36: Preference

Tato kolonka obsahuje údaje o sazebním zacházení se zbožím. Pokud je její použití uvedeno v tabulce v hlavě I oddílu B, je nutno ji použít i v případě, že se žádné preferenční sazební zacházení nepožaduje. Tato kolonka však nesmí být použita v rámci obchodu mezi částmi celního území Společenství, na které se vztahuje směrnice 77/388/EHS, a částmi tohoto území, na které se uvedená směrnice nevztahuje. Uvede se odpovídající kód Společenství z přílohy 38.

Komise bude pravidelně zveřejňovat v řadě C *Úředního věstníku Evropské unie* seznam kombinací kódů, které lze použít, spolu s příklady a vysvětlivkami.

Kolonka 37: Režim

Pomocí odpovídajícího kódu Společenství z přílohy 38 se uvede režim, pro který je zboží deklarováno.

Kolonka 38: Čistá hmotnost (kg)

Uvede se čistá hmotnost zboží popsaného v odpovídající kolonce 31 vyjádřená v kilogramech. Čistá hmotnost je hmotnost zboží bez jakéhokoli obalu.

Kolonka 39: Kvóta

Uvede se pořadové číslo kvóty, o kterou deklarant žádá.

Kolonka 40: Souhrnné prohlášení / předchozí doklad

Pomocí odpovídajících kódů Společenství z přílohy 38 se uvedou referenční údaje souhrnného prohlášení, které bylo použito v členském státě dovozu, nebo jiného předchozího dokladu.

Kolonka 41: Doplňkové měrné jednotky

Podle potřeby se uvede množství dotyčného zboží v měrné jednotce určené v nomenklatuře zboží.

Kolonka 42: Cena položky

Uvede se cena dotyčné položky.

Kolonka 43: Způsob hodnocení

Pomocí odpovídajícího kódu Společenství z přílohy 38 se uvede použitý způsob hodnocení.

Kolonka 44: Zvláštní záznamy, předložené doklady, osvědčení a povolení

Pomocí odpovídajícího kódu Společenství z přílohy 38 se uvedou údaje vyžadované podle případně použitelných zvláštních pravidel spolu s odkazy na podklady předložené s prohlášením, včetně pořadových čísel případných kontrolních výtisků T5.

▼B

Pododdíl „kód zvláštních záznamů (z. z.)“ se nevyplňuje.

Je-li celní prohlášení s návrhem na propuštění zboží do režimu uskladňování v celním skladu podáváno u jiného celního úřadu, než je celní úřad vykonávající dohled, uvádí se název a úplná adresu celního úřadu vykonávajícího dohled.

Prohlášení vyhotovená v členských státech, které hospodářským subjektům v přechodném období pro zavedení eura umožňují používat při vyhotovování celních prohlášení měnovou jednotku euro, musí obsahovat v této kolonce, nejlépe v pododdílu umístěném v dolním pravém rohu, ukazatel použité měnové jednotky (národní měna nebo euro).

Členské státy mohou stanovit, že se tento ukazatel uvádí pouze v kolonce 44 u první položky zboží daného prohlášení. V tom případě platí tento údaj i pro všechny ostatní položky zboží uvedené v prohlášení.

Ukazatel se určuje podle kódu ISO alfa-3 jednotlivých měn (ISO 4217).

Kolonka 45: Oprava

Tato kolonka obsahuje údaje o všech případných opravách, pokud se jako podklad k prohlášení nepředkládá tiskopis DV1. Částky uvedené v této kolonce se vyjadřují v měnové jednotce, jejíž kód je uveden v kolonce 44, a pokud tento kód v kolonce 44 uveden není, v měně členského státu, ve kterém jsou ►C1 plněny dovozní formality ◄.

Kolonka 46: Statistická hodnota

Uvede se statistická hodnota vyjádřená v měnové jednotce členského státu, jejíž kód je případně uveden v kolonce 44, a pokud v kolonce 44 tento kód není uveden, v měně členského státu, ve kterém jsou ►C1 plněny dovozní formality ◄, v souladu s platnými předpisy Společenství.

Kolonka 47: Výpočet poplatků

Uvede se platný základ pro vyměření poplatku (hodnota, hmotnost nebo jiné). Dle potřeby pomocí odpovídajících kódů Společenství z přílohy 38 se v každém řádku uvede:

— druh poplatku (např. dovozní clo, DPH),

— základ pro vyměření poplatku,

— sazba uplatňovaného poplatku,

— částka splatného poplatku,

— zvolený způsob platby (ZP).

Částky uvedené v této kolonce se vyjadřují v měnové jednotce, jejíž kód je případně uveden v kolonce 44, a pokud tento kód v kolonce 44 uveden není, v měně členského státu, ve kterém jsou ►C1 plněny dovozní formality ◄.

Kolonka 48: Odklad platby

Dle potřeby se uvedou referenční údaje o dotyčném povolení; odkladem platby se zde rozumí jak odklad úhrady cla, tak daňový kredit.

Kolonka 49: Označení skladu

Pomocí odpovídajícího kódu Společenství z přílohy 38 se uvedou referenční údaje skladu.

Kolonka 54: Místo a datum, podpis a jméno deklaranta nebo jeho zástupce

Uvede se místo a datum vyplnění prohlášení.

Nestanoví-li zvláštní předpisy, které budou přijaty s ohledem na použití systémů počítačového zpracování dat, jinak, musí být výtisk, který si ponechává ►C1 celní úřad dovozu ◄, opatřen původním vlastnoručním podpisem příslušné osoby. Je-li příslušná osoba právnickou osobou, připojí podepsaný za podpis své celé jméno a funkci.

▼B

HLAVA III

POZNÁMKY TÝKAJÍCÍ SE DOPLŇKOVÝCH LISTŮ

A. Doplňkové listy se použijí, pouze pokud se prohlášení týká více než jedné položky (viz kolonka 5). Předkládají se spolu s tiskopisem IM, EX, EU nebo CO.

B. Pokyny v hlavách I a II se použijí i na doplňkové listy.

Avšak:

— první pododdíl kolonky 1 musí obsahovat značku IM/c, EX/c nebo EU/c, (nebo případně CO/c); avšak tento pododdíl se ponechává prázdný, pokud:

— je tiskopis používán pouze pro účely tranzitu Společenství, v tomto případě se do třetího pododdílu v závislosti na tranzitním režimu Společenství vztahujícím se na příslušné zboží uvede značka „T1bis“, „T2bis“, „T2Fbis“ nebo „T2Smbis“,

— je tiskopis používán pouze pro účely prokázání, že zboží má status Společenství, v tomto případě se do třetího pododdílu kolonky 1 v závislosti na statusu příslušného zboží uvede značka „T2Lbis“, „T2Lfbis“ nebo „T2LSMbis“,

— se vyplnění kolonky 2/8 ponechává na vůli členských států a měla by uvádět pouze jméno a případné identifikační číslo příslušné osoby,

— se část kolonky 47 nazvaná „celkem“ týká konečného součtu všech položek, na které se vztahují použité tiskopisy IM a IM/c, EX a EX/c, EU a EU/c nebo CO a CO/c. Vyplňují se proto pouze na posledním z tiskopisů IM/c, EX/c, EU/c nebo CO/c připojených k dokumentům IM, EX, EU nebo CO, aby zobrazily celkovou splatnou částku podle druhu poplatku.

C. Použijí-li se doplňkové listy,

— musí být veškeré nevyužité kolonky 31 (nákladové kusy a popis zboží) proškrtnuty, aby bylo vyloučeno jakékoli následné použití,

— když třetí pododdíl kolonky 1 obsahuje symbol „T“, musí být kolonky 32 (Pořadové číslo položky), 33 (Zbožový kód), 35 (Hrubá hmotnost (kg)), 38 (Čistá hmotnost (kg)), 40 (Souhrnné prohlášení / předchozí doklad) a 44 (Zvláštní záznamy, předložené doklady, osvědčení a povolení) vztahující se k první položce zboží tranzitního prohlášení proškrtnuty a první kolonka 31 (Nákladové kusy a popis zboží) tohoto dokladu nesmí být použita pro zápis značek, čísel, počtu a druhu nákladových kusů nebo pro popis zboží. V prvním kolonce 31 tohoto dokladu se případně uvede odkaz na počet doplňkových listů, které jsou označeny příslušnými značkami „T1bis“, „T2bis“ nebo „T2Fbis“.

▼B

PŘÍLOHA 38

KÓDY POUŽÍVANÉ V TISKOPISECH (1) (2)

HLAVA I

OBECNÉ POZNÁMKY

Tato příloha obsahuje pouze specifické základní požadavky, které jsou použitelné v případě papírových tiskopisů. Pokud jsou tranzitní formality plněny prostřednictvím výměny zpráv EDI, použijí se pokyny obsažené v této příloze, pokud přílohy 37a nebo 37c nestanoví jinak.

V některých případech jsou specifikovány požadavky na druh a délku údaje. Kódy pro různé druhy dat jsou tyto:

a alfabetický

n numerický

an alfanumerický

Číslo uvedené za kódem udává přípustnou délku údaje. Dvě tečky uvedené před identifikátorem délky udávají, že údaj nemá pevně stanovenou délku, avšak že může obsahovat počet znaků až do výše stanovené identifikátorem.

HLAVA II

KÓDY

Kolonka 1: Prohlášení

První pododdíl

Použijí se tyto kódy (a2):

EX: pro ►C1 obchod se zeměmi ◄ a územími mimo celní území Společenství, kromě zemí ESVO;

pro propuštění zboží do jednoho z celních režimů uvedených ve sloupcích A a E tabulky v příloze 37 hlavě I oddílu B);

pro přidělení celně schváleného určení nebo použití zboží uvedeného ve sloupcích C a D tabulky v příloze 37 hlavě I oddílu B);

pro odeslání zboží, které není zbožím Společenství, v rámci obchodu mezi členskými státy;

IM: pro ►C1 obchod se zeměmi ◄ a územími mimo celní území Společenství, kromě zemí ESVO;

pro propuštění zboží do jednoho z celních režimů uvedených ve sloupcích H až K tabulky v příloze 37 hlavě I oddílu B);

pro propuštění zboží, které není zbožím Společenství, do celního režimu v rámci obchodu mezi členskými státy;

EU: v rámci obchodu se zeměmi ESVO;

pro propuštění zboží do jednoho z celních režimů uvedených ve sloupcích A, E a H až K tabulky v příloze 37 hlavě I oddílu B);

pro přidělení celně schváleného určení nebo použití zboží uvedeného ve sloupcích C a D tabulky v příloze 37 hlavě I oddílu B)

CO: ►C1 pro zboží Společenství podléhajícímu ◄ zvláštním opatřením v průběhu přechodného období po přistoupení nových členských států;

(1) Použití slov vývoz, zpětný vývoz, dovoz a zpětný dovoz v této příloze zároveň zahrnuje odeslání, zpětné odeslání, vstup a zpětný vstup.

(2) Výraz „ESVO“ se v této příloze nevztahuje pouze na země ESVO, ale i na ostatní smluvní strany úmluvy o společném tranzitním režimu a úmluvy o zjednodušení formalit ve zbožovém styku, s výjimkou Společenství.

▼B

pro umístění předfinancovaného zboží do celního skladu nebo svobodného pásma;

pro zboží Společenství v rámci obchodu mezi částmi celního území Společenství, na které se vztahuje směrnice 77/388/EHS, a částmi tohoto území, na která se uvedená směrnice nevztahuje, nebo v rámci obchodu mezi částmi tohoto území, na které se uvedená směrnice nevztahuje.

Druhý pododdíl

Použijí se tyto kódy (a1):

A pro běžné celní prohlášení (běžný postup podle článku 62 kodexu);

B pro neúplné celní prohlášení (zjednodušený postup podle čl. 76 odst. 1 písm. a) kodexu);

C pro zjednodušené celní prohlášení (zjednodušený postup podle čl. 76 odst. 1 písm. b) kodexu);

D pro podání běžného celního prohlášení uvedeného pod kódem A dříve, než je deklarant schopen zboží předložit;

E pro podání neúplného celního prohlášení uvedeného pod kódem B dříve, než je deklarant schopen zboží předložit;

F pro podání zjednodušeného celního prohlášení uvedeného pod kódem C dříve, než je deklarant schopen zboží předložit;

X pro ►C1 doplňkové celní prohlášení ◄ podle zjednodušeného postupu podle kódu B;

Y pro ►C1 doplňkové celní prohlášení ◄ podle zjednodušeného postupu podle kódu C;

Z pro ►C1 doplňkové celní prohlášení ◄ podle zjednodušeného postupu podle čl. 76 odst. 1 písm. c) kodexu (zápis zboží do protokolu).

Kódy D, E a F lze použít pouze v rámci postupu stanoveného v čl. 201 odst. 2, kdy celní orgány povolí ►C1 podání celního prohlášení ◄ dříve, než je deklarant schopen zboží předložit.

Třetí pododdíl

Použijí se tyto kódy (an..5):

T1: zboží přepravované v režimu vnějšího tranzitu Společenství;

T2: zboží přepravované v režimu vnitřního tranzitu Společenství v souladu s články 163 nebo 165 kodexu, pokud se nepoužije čl. 340c odst. 2;

T2F: zboží přepravované v režimu vnitřního tranzitu Společenství podle čl. 340c odst. 1;

T2SM: zboží propuštěné do režimu vnitřního tranzitu Společenství za použití článku 2 rozhodnutí Výboru pro spolupráci EHS-San Marino č. 4/92 ze dne 22. prosince 1992;

T: smíšené zásilky podle článku 351; v tomto případě se prostor za značkou T musí proškrtnout;

T2L: doklad prokazující status zboží Společenství;

T2LF: doklad prokazující status Společenství u zboží, které směřuje do nebo z části celního území Společenství, na kterou se nevztahuje směrnice 77/388/EHS;

T2LSM: doklad prokazující status zboží určeného pro San Marino za použití článku 2 rozhodnutí Výboru pro spolupráci EHS-San Marino č. 4/92 ze dne 22. prosince 1992.

▼B

Kolonka 2: Odesílatel / vývozce

Při použití identifikačních čísel má kód tuto podobu:

při dovozu: kód země (a2); kód UN/EDIFACT 3055 (an..3); identifikační kód vývozce (an..13);

při vývozu: kód země (a2); identifikační kód vývozce (an..16).

Kódy zemí: alfabetické kódy Společenství pro země a území jsou odvozeny od platné normy ISO alfa 2 (a2), pokud jsou v souladu s požadavky právních předpisů Společenství. Právním základem pro tyto kódy je nařízení Rady (ES) č. 1172/95 ze dne 22. května 1995 o statistice obchodu se zbožím Společenství a členských států s třetími zeměmi (Úř. věst. L 118, 25.5.1995). Komise pravidelně zveřejňuje nařízení, které seznam kódů zemí aktualizuje.

UN/EDIFACT 3055: pokud jde o kódování hospodářských subjektů ve třetích zemích uvedených v kolonkách 2 a 8, používají členské státy adresář, který vydává a aktualizuje agentura nebo jiná instituce a ve kterém jsou definovány kódy zúčastněných stran. Vybraná agentura bude určena v adresáři agentur zveřejněném OSN pod položkou UN/EDIFACT 3055 (Elektronická výměna dat pro státní správu, obchod a dopravu), který obsahuje seznam agentur odpovědných za přípravu takových seznamů hospodářských subjektů.

Příklad:„JP1511234567890“ pro japonského vývozce (kód země: JP), jehož identifikační číslo u japonské celní správy (kód agentury 151 v seznamu kódů pro UN/EDIFACT, datový prvek 3055) je 1234567890.

Kolonka 8: Příjemce

Při použití identifikačních čísel má kód tuto podobu:

při dovozu: kód země (a2); identifikační kód příjemce (an..16);

při vývozu: kód země (a2); kód UN/EDIFACT 3055 (an..3); identifikační kód dovozce (an..13).

Použijí se kódy země uvedené v kolonce 2.

Příklad:„JP1511234567890“ pro japonského dovozce (kód země: JP), jehož identifikační číslo u japonské celní správy (kód agentury 151 v seznamu kódů pro UN/EDIFACT, datový prvek 3055) je 1234567890.

Kolonka 14: Deklarant / zástupce

a) K určení deklaranta nebo statusu zástupce vložte před celé jméno a adresu jeden z těchto kódů (n1).

   1 ►C1 ——————— ◄ deklarant;

   2 ►C1 ——————— ◄ zástupce (přímé zastoupení ve smyslu čl. 5 odst. 2 první odrážky kodexu);

   3 ►C1 ——————— ◄ zástupce (nepřímé zastoupení ve smyslu čl. 5 odst. 2 druhé odrážky kodexu).

   V případě, že je tento kód tištěn na papírový doklad, bude uveden v hranatých závorkách (př.: [1], [2] nebo [3]).

b) V případě, že se použijí identifikační čísla, má kód tuto podobu: kód země (a2); identifikační kód deklaranta/zástupce (an..16).

   Použijí se kódy země uvedené v kolonce 2.

Kolonka 15a: Kód země odeslání nebo vývozu

Použijí se kódy země uvedené v kolonce 2.

Kolonka 17a: Kód země určení

Použijí se kódy země uvedené v kolonce 2.

Kolonka 17b: Kód regionu určení

Použijí se kódy, které stanoví členské státy.

▼B

Kolonka 18: Státní příslušnost dopravního prostředku při odjezdu

Použijí se kódy země uvedené v kolonce 2.

Pole 19: Kontejner (Kont.)

Použijí se tyto kódy (n1):

0 Zboží nepřepravované v kontejnerech.

1 Zboží přepravované v kontejnerech.

Kolonka 20: Dodací podmínky

V prvních dvou pododdílech této kolonky se případně uvádějí tyto kódy a prohlášení:

První pododdíl	Význam	Druhý pododdíl
Kód Incoterms	Incoterms – MOK/EHK	Bližší určení místa
EXW	Ze závodu	Dohodnuté místo
FCA	Vyplaceně dopravci	Dohodnuté místo
FAS	Vyplaceně k boku lodi	Dohodnutý přístav naložení
FOB	Vyplaceně loď	Dohodnutý přístav naložení
CFR	Náklady a přepravné	Dohodnutý přístav určení
CIF	Náklady, pojištění a přepravné	Dohodnutý přístav určení
CPT	Přeprava placena do	Dohodnuté místo určení
CIP	Přeprava a pojištění placeno do	Dohodnuté místo určení
DAF	S dodáním na hranici	Dohodnuté místo
DES	S dodáním z lodi	Dohodnutý přístav určení
DEQ	S dodáním z nábřeží (clo placeno)	Dohodnutý přístav určení
DDU	S dodáním clo neplaceno	Dohodnuté místo určení
DDP	S dodáním clo placeno	Dohodnuté místo určení
XXX	Dodací podmínky jiné než podmínky uvedené výše	Slovní popis dodacích podmínek stanovených ve smlouvě

Členské státy mohou v třetím pododdílu vyžadovat tyto kódované údaje (n1):

1 ►C1 ——————— ◄ Místo, které se nachází na území daného členského státu ►C1 ——————— ◄

2 ►C1 ——————— ◄ Místo, které se nachází na území jiného členského státu ►C1 ——————— ◄

3 ►C1 ——————— ◄ Jiné (místo, které se nachází mimo Společenství) ►C1 ——————— ◄

Kolonka 21: Státní příslušnost aktivního dopravního prostředku překračujícího hranici

Použijí se kódy země uvedené v kolonce 2.

Kolonka 22: Měna faktury

Měna faktury se označuje pomocí měnového kódu ISO alfa-3 (ISO 4217 pro měny a peněžní prostředky).

▼B

Kolonka 24: Druh obchodu

Použijí se níže uvedené kódy.

Členské státy, které vyžadují tuto informaci, používají jednociferné kódy uvedené ve sloupci A (případně s výjimkou kódu 9), a toto číslo se uvádí v levé straně kolonky. Mohou také stanovit, aby byla v pravé straně kolonky uvedena druhá číslice ze seznamu ve sloupci B.

odstranit tečku, která je za kódy 1 až 9.

Sloupec A	Sloupec B
1►C1 ——————— ◄ Obchody zahrnující skutečný nebo zamyšlený převod vlastnictví s protiplněním (finančním nebo jiným) (kromě obchodů uvedených v bodech 2, 7 a 8) (1) (2) (3)	1. Nákup nebo prodej s konečnou platností (2) 2. Dodávka pro prodej na zkoušku nebo po vyzkoušení, pro komisní prodej nebo se zprostředkováním obchodního zástupce 3. Směna (věcné plnění) 4. Nákupy cestujících pro osobní potřebu 5. Finanční leasing (3)
2►C1 ——————— ◄ Vrácení zboží již zaznamenaného pod kódem 1 (4); náhrada zboží zdarma (4)	1. Vrácení zboží 2. Náhrada za vrácené zboží 3. Náhrada (např. ze záruky) zboží, které nebylo vráceno
3►C1 ——————— ◄ Obchody (ne dočasné) zahrnující převod vlastnictví bez protiplnění (finančního nebo jiného)	1. Zboží dodané v rámci programů pomoci částečně nebo zcela řízených nebo financovaných Evropským společenstvím 2. Jiné dodávky pomoci orgánů veřejné moci 3. Jiné dodávky pomoci (jednotlivci, nevládní organizace) 4. Ostatní
4►C1 ——————— ◄ Operace, jejichž účelem je zpracování podle smlouvy (5) nebo oprava (6) (kromě operací uvedených v bodě 7)	1. Zpracování podle smlouvy 2. Opravy a údržba za úhradu 3. Opravy a údržba bez úhrady
5►C1 ——————— ◄ Operace prováděné po zpracování podle smlouvy (5) nebo opravě (6) (kromě operací uvedených v bodě 7)	1. Zpracování podle smlouvy 2. Opravy a údržba za úhradu 3. Opravy a údržba bez úhrady
6►C1 ——————— ◄ Obchody nezahrnující převod vlastnictví, např. pronájem, výpůjčka, provozní leasing (7) a ostatní dočasná použití (8) kromě zpracování podle smlouvy a oprav (dodání nebo vrácení)	1. Pronájem, výpůjčka, provozní leasing 2. Ostatní zboží pro dočasné použití
7►C1 ——————— ◄ Operace podle společných obranných projektů nebo jiných společných mezivládních výrobních programů (např. Airbus)	
8►C1 ——————— ◄ Dodávka stavebních materiálů a zařízení pro práce, které jsou součástí obecné stavební nebo inženýrské smlouvy (9)	
9►C1 ——————— ◄ Ostatní obchody	

▼B

Sloupec A	Sloupec B

([1]) Tato položka zahrnuje většinu vývozů nebo odeslání a dovozů nebo přijetí, tj. obchody, při kterých:
— přechází vlastnictví z rezidenta na nerezidenta nebo naopak,
— je nebo bude provedena platba nebo věcná náhrada.
Upozorňuje se, že toto se vztahuje rovněž na zboží odesílané mezi subjekty stejného podniku nebo stejné skupiny podniků a na zboží zasílané z ústředních distribučních skladů nebo do nich, s výjimkou případů, kdy za tyto transakce není poskytována peněžitá ani jiná náhrada (v takovém případě se tyto transakce uvedou do kolonky 3).
([2]) Včetně náhradních dílů a jiných náhrad prováděných za úhradu.
([3]) Včetně finančního leasingu; leasingové splátky se vypočítávají tak, aby pokrývaly zcela nebo téměř zcela hodnotu zboží. Nebezpečí a výnosy spojené s vlastnictvím přecházejí na nájemce. Na konci trvání smlouvy se nájemce stává zákonným vlastníkem zboží.
([4]) U odpovídajících položek se zaznamenává vrácení a náhrada dodávek zboží původně zaznamenané v kolonkách 3 až 9 sloupce A.
([5]) Operace přepracování (pod celním dohledem i mimo něj) se zaznamenávají v položkách 4 až 5 sloupce A. Na operace přepracování na účet zpracovatele se tyto položky nevztahují; zaznamenávají se v kolonce 1 sloupce A.
([6]) Oprava vyžaduje navrácení zboží jeho původnímu účelu; to může zahrnovat také přestavění nebo vylepšení.
([7]) Provozní leasing: leasingové smlouvy jiné než finanční leasing (viz poznámku 3).
([8]) Tato položka zahrnuje zboží, které je vyváženo nebo dováženo se záměrem následného zpětného vývozu nebo zpětného dovozu bez změny vlastnictví.
([9]) Obchody zaznamenané v kolonce 8 sloupce A zahrnují zboží, které není samostatně fakturováno, ale pro které je vystavena samostatná faktura, která zahrnuje celkovou hodnotu díla. Pokud se nejedná o tento případ, zaznamená se tento obchod v kolonce 1.

Kolonka 25: Druh dopravy na hranici

Použijí se tyto kódy (n1):

Kód	Popis
1	námořní doprava
2	železniční doprava
3	silniční doprava
4	letecká doprava
5	poštovní doprava
►C1 7 ◄	doprava potrubím a vedením
►C1 8 ◄	říční doprava
►C1 9 ◄	vlastní pohon

Kolonka 26: Druh dopravy ve vnitrozemí

Použijí se kódy uvedené pro kolonku 25.

Kolonka 29: Výstupní nebo vstupní celní úřad

Použijí se takto strukturované kódy (an8):

— první dva znaky (a2) slouží k určení země pomocí kódů zemí uvedených v kolonkách 2,

— dalších šest znaků (an6) zastupuje dotyčný úřad dané země. Měla by být přijata tato struktura:

První tři znaky (a3) by byly použity pro kód UN/LOCODE a poslední tři znaky pro národní alfanumerické další dělení (an3). Pokud by se toto další dělení nepoužilo, měly by být vloženy znaky „000“.

Příklad: BEBRU000: BE = ISO 3166 pro Belgii, BRU = UN/LOCODE pro město Brusel, 000 pro nevyužité další dělení.

Kolonka 31: Nákladové kusy a popis zboží; značky a čísla; č. kontejneru; počet a druh

Druh nákladových kusů

Použijí se tyto kódy:

(Doporučení EHK/OSN č. 21/REV. 1, srpen 1994)

▼B

KÓDY NÁKLADOVÝCH KUSŮ

Aerosol	AE
Ampule, chráněná	AP
Ampule, nechráněná	AM
Arch, plát, podložka	ST
Archy, pláty, podložky, v balíku / svazku	SZ
Baleno do smršťovací fólie	SW
Balíček	PC
Balíček, svazek	PA
Balík (žok), neslisovaný	BN
Balík (žok), slisovaný	BL
Balík, svazek	BE
Balón, chráněný	BP
Balón, nechráněný	BF
Bedna	CH
Bedna, přepravka	CS
Cívka	BB
Cívka, navíjecí buben	RL
Opletená láhev, chráněná	CP
Demižón, chráněný	DP
Opletená láhev, nechráněná	CO
Demižón, nechráněný	DJ
Deska	BD
Desky, v balíku / svazku	BY
Džbán, amfora	PH
Džbán, konvice	JG
Filmpak	FP
Fošna	PN
Fošny, v balíku / svazku	PZ
Hrnec, kelímek	PT
Ingot	IN
Ingoty, v balíku / svazku	IZ
Jutový vak	JT
Velký sud (na víno apod.)	BU
Káď	VA
Kanystr, nádrž	CI
Kanystr, obdélníkový	JC
Kanystr, válcovitý	JY
Keg, sud	KG
Klec	CG
Kluzná podložka	SL
Kmen, kulatina	LG
Kmeny, v balíku / svazku	LZ

▼B

Konev na mléko	CC
Konzerva	TN
Koš	BK
Košík (na jídlo apod.)	HR
Krabice	BX
Krabice na mléko	MC
Krabička na zápalky	MX
Kryt, povlak	CV
Kufr, dřevěný (lodní)	SU
Kufr, velký cestovní	FO
Kufr	TR
Láhev na plyn	GB
Láhev, baňka	FL
Láhev, chráněná, cibulovitá	BV
Láhev, chráněná, válcovitá	BQ
Láhev, nechráněná, cibulovitá	BS
Láhev, nechráněná, válcovitá	BO
Laťová bedna, přepravka	CR
Lepenková krabice	CT
Mělká přepravka	SC
Mísa, ošatka	PU
Miska, baňka	CU
Nádoba, sklenice	JR
Nádrž, tank, obdélníkový	TK
Nádrž, tank, válcovitý	TY
Námořní bedna	SE
Nebaleno	NE
Nosník	TS
Obal	PK
Ocelová láhev na plyn – tlaková	CY
Ohebná roura	TD
Bombona, opletená (druh demižonu)	WB
Plachta, plachtovina	CZ
Plášť	EN
Plát (plech)	PG
Pláty, v balíku / svazku	PY
Plech	SM
Plechovka, obdélníková	CA
Plechovka, válcovitá	CX
Přepravka na čaj	TC
Přepravka na láhve, stojan na láhve	BC
Přepravka na ovoce	FC
Přepravka na pivo	CB

▼B

Přepravka s rámem	FD
Přepravní rám, latění	SK
Proutěný koš	CE
Pytel	SA
Pytel ze síťoviny	RT
Rám, stojan	FR
Rohož	MT
Rozprašovač	AT
Síť	NT
Skleněná rourka	VI
Souprava misek	PU
Souprava, svazek	NS
Štůčka (tkaniny)	BT
Sud	CK
Vana	TB
Sud (barel)	BA
Sud, válcovitý (plechový)	GRD
Svazek	BH
Svitek	CL
Svitek, role	RO
Trám, nosník	GI
Trámy, v balíku /svazku	GZ
Roura	PI
Trubka	TU
Trubka, skládací	TD
Roury, v balíku / svazku	PZ
Trubky, v balíku / svazku	TO
Truhla	CF
Truhla, rakev	CJ
Tyč	BR
Tyč, pruty	RD
Tyče, pruty, v balíku / svazku	RZ
Tyče, v balíku / svazku	BZ
Váček	PO
Váček, pytlík	SH
Vak	BG
Vakuově baleno	VP
Vědro	FI
Vědro, kbelík	BJ
Vědro, konev	PL
Velký sud (ostatní)	HG
Věnec, kolo	RG
Vícenásobný vak	MB

▼B

Vícestěnný pytel	MS
Volně ložená kapalina	VL
Volně ložená pevná látka, jemné částice („prášek“)	VY
Volně ložená pevná látka, velké částice („hroudy“)	VO
Volně ložená pevná látka, zrnité částice („zrníčka“)	VR
Volně ložený plyn (při 1 031 mbar a 15 °C)	VG
Volně ložený zkapalněný plyn (na vysokou teplotu / tlak)	VQ
Vřeteno	SD
Zásobník	BI

Kolonka 33: Zbožový kód

První pododdíl (osm číslic)

Vyplní se v souladu s kombinovanou nomenklaturou.

Používá-li se tiskopis pro účely tranzitního režimu Společenství, vyplní se do tohoto pododdílu zbožový kód složený nejméně ze šesti číslic harmonizovaného systému popisu a číselného označování zboží. Avšak v případech, kdy tak stanoví právní předpisy Společenství, se uvede kód kombinované nomenklatury.

Druhý pododdíl (tři znaky)

Vyplní se v souladu s kódem Taric (dva znaky pro uplatňování zvláštních opatření Společenství týkající se formalit, které jsou plněny na místě určení).

Třetí pododdíl (čtyři znaky)

Vyplní se v souladu s kódem Taric (první doplňkový kód).

Čtvrtý pododdíl (čtyři znaky)

Vyplní se v souladu s kódem Taric (první doplňkový kód).

Pátý pododdíl (čtyři znaky)

Kódy stanoví členské státy, kterých se to týká.

Kolonka 34a: Kód země původu

Použijí se kódy země uvedené v kolonce 2.

Kolonka 34b: Kód regionu původu nebo výroby

Kódy stanoví členské státy.

Kolonka 36: Preference

Tato kolonka je pro třímístné číselné kódy složené z jednociferného znaku z odstavce 1 a dvouciferného znaku z odstavce 2.

Příslušné kódy jsou uvedeny níže:

1. První číslice kódu

   1 celní zacházení „erga omnes“;

   2 systém všeobecných preferencí (SVP);

   3 celní preference, jiné než uvedené pod kódem 2;

   4 neuplatňování cel podle ustanovení dohod o celní unii, které uzavřelo Společenství.

2. Následující dvě číslice kódu:

   00 žádný z následujících případů;

   10 dočasné osvobození od cla;

▼B

15 dočasné osvobození od cla se zvláštním použitím;

18 dočasné osvobození od cla s osvědčením o zvláštní povaze produktu;

19 dočasné osvobození od cla pro zboží dovážené s osvědčením letové způsobilosti;

20 celní kvóta (*);

23 celní kvóta se zvláštním použitím (*);

25 celní kvóta s osvědčením o zvláštní povaze produktu (*);

28 celní kvóta po pasivním zušlechťovacím styku (*);

40 zvláštní použití vyplývající ze společného celního sazebníku;

50 osvědčení o zvláštní povaze produktu.

1. Kolonka 37: Režim

A. *První pododdíl:*

V tomto pododdílu se uvádějí čtyřciferné kódy, které se skládají z dvouciferného kódu pro režim, o který je žádáno, a z druhého dvouciferného kódu pro předchozí režim. Seznam dvouciferných kódů je uveden níže.

„Předchozím režimem“ se rozumí režim, ve kterém se zboží nacházelo před propuštěním do režimu, o který je žádáno.

Je nutno poznamenat, že je-li předchozím režimem režim uskladňování v celním skladu nebo dočasného použití nebo pokud zboží přichází ze svobodného pásma, použije se odpovídající kód, pouze pokud zboží nebylo propuštěno do celního režimu s hospodářským účinkem (aktivní zušlechťovací styk, pasivní zušlechťovací styk nebo přepracování pod celním dohledem).

Například: Zpětný vývoz zboží dovezeného v celním režimu aktivního zušlechťovacího styku (podmíněný systém) a následně propuštěného do režimu uskladňování v celním skladu = 3151 (ne 3171). (První operace = 5100; druhá operace = 7151; zpětný vývoz = 3151.)

A podobně je-li zboží dříve dočasně vyvezené zpětně dováženo, považuje se propuštění do některého z uvedených režimů s podmíněným osvobozením od cla za prostý dovoz v tomto režimu. Údaj vyznačující „zpětný dovoz“ se uvádí, pouze pokud je zboží propouštěno do volného oběhu.

Například: propuštění pro domácí spotřebu se souběžným propuštěním do volného oběhu zboží vyváženého v celním režimu pasivního zušlechťovacího styku nacházejícího se v režimu uskladňování v celním skladu při zpětném dovozu = 6121 (ne 6171). (První operace: dočasný vývoz pro pasivní zušlechťovací styk = 2100; druhá operace: uskladňování v celním skladu = 7121; třetí operace: propuštění pro domácí spotřebu + propuštění do volného oběhu = 6121.)

Kódy označené v seznamu níže písmenem (a) nelze použít jako první dvě číslice kódu režimu, ale pouze pro označení předchozího režimu.

Například: 4054 = propuštění zboží, které bylo dříve v jiném členském státě propuštěno do aktivního zušlechťovacího styku – podmíněného systému, do volného oběhu a domácí spotřebu.

Seznam režimů pro účely kódování

K vytvoření čtyřciferného kódu musí být kombinovány dva z těchto základních prvků.

00 Tento kód se používá k označení skutečnosti, že neexistuje žádný předchozí režim (a).

01 Volný oběh zboží, které je zároveň znovu odesíláno v rámci obchodu mezi částmi celního území Společenství, na které se vztahuje směrnice Rady 77/388/EHS, a částmi, na které se uvedená směrnice nevztahuje, nebo v rámci obchodu mezi částmi tohoto území, na které se uvedená

(*) Je-li celní kvóta, která je předmětem žádosti, vyčerpána, mohou členské státy stanovit, že se žádost považuje za žádost o kteroukoli jinou existující preferenci.

▼B

směrnice nevztahuje.

Volný oběh zboží, které je zároveň znovu odesíláno v rámci obchodu mezi Společenstvím a zeměmi, se kterými vytvořilo celní unii.

Příklad: zboží přepravené ze třetí země, propuštěné do volného oběhu ve Francii a dále odeslané na Normanské ostrovy.

02 Volný oběh s použitím aktivního zušlechťovacího styku (systém navracení).

Vysvětlení: aktivní zušlechťovací styk (systém navracení) v souladu s čl. 114 odst. 1 písm. b) kodexu.

07 Volný oběh se souběžným propuštěním do režimu uskladňování kromě režimu uskladňování v celním skladu.

Vysvětlení: tento kód se použije při propuštění zboží do volného oběhu, kdy však nebyla zaplacena DPH a případné spotřební daně.

Příklady: dovezené stroje jsou propuštěny do volného oběhu, ale nebyla zaplacena DPH. V době, kdy je zboží umístěno ve skladu nebo zóně s daňovým dozorem, je podmíněně osvobozeno od DPH.

Dovezené cigarety jsou propuštěny do volného oběhu, ale nebyly zaplaceny DPH a spotřební daně. V době, kdy je zboží umístěno ve skladu nebo zóně s daňovým dozorem, je podmíněně osvobozeno od DPH a spotřebních daní.

10 Trvalý vývoz.

Příklad: běžný vývoz zboží Společenství do třetí země, ale rovněž vývoz zboží Společenství do částí celního území Společenství, na které se nevztahuje směrnice Rady 77/388/EHS (Úř. věst. L 145, 13.6.1977, s. 1).

11 Vývoz zušlechtěných výrobků získaných z rovnocenného zboží v režimu aktivního zušlechťovacího styku (podmíněný systém) před umístěním dovozového zboží do režimu.

Vysvětlení: předčasný vývoz (EX-IM) v souladu s čl. 115 odst. 1 písm. b) kodexu.

Příklad: vývoz cigaret vyrobených z tabákových listů pocházejících ze Společenství před umístěním tabákových listů ze třetí země do režimu aktivního zušlechťovacího styku.

21 Dočasný vývoz v režimu pasivního zušlechťovacího styku.

Vysvětlení: pasivní zušlechťovací styk podle článků 145 až 160 kodexu. Viz též kód 22.

22 Dočasný vývoz v režimu jiném než uvedeném pod kódem 21.

Příklad: současné použití režimu pasivního zušlechťovacího styku a hospodářského režimu pasivního zušlechťovacího styku pro textilní výrobky (nařízení Rady (ES) č. 3036/94).

23 Dočasný vývoz pro návrat v nezměněném stavu.

Příklad: dočasný vývoz zboží na výstavy, například vzorků, odborných zařízení atd.

31 Zpětný vývoz.

Vysvětlení: zpětný vývoz zboží, které není zbožím Společenství, po režimu s podmíněným osvobozením od cla s hospodářským účinkem.

Příklad: zboží je umístěno do režimu uskladnění v celním skladu a ►C1 následně deklarováno pro zpětný vývoz ◄.

40 Domácí spotřeba se souběžným propuštěním do volného oběhu u zboží, které netvoří dodávku osvobozenou od DPH.

Příklad: zboží dovážené ze třetí země s platbou cla a DPH.

41 Domácí spotřeba se souběžným propuštěním do volného oběhu v rámci režimu aktivního zušlechťovacího styku (systém navracení).

Příklad: režim aktivního zušlechťovacího styku s platbou cel

▼B

a vnitrostátních dovozních poplatků.

42 Domácí spotřeba se souběžným propuštěním do volného oběhu u zboží, které tvoří dodávku osvobozenou od DPH do jiného členského státu.

Příklad: dovoz zboží s osvobozením od DPH prostřednictvím daňového zástupce.

43 Domácí spotřeba se souběžným propuštěním do volného oběhu v rámci provádění zvláštních opatření ve spojení s platbou určité částky během přechodného období, které následuje po přistoupení nových členských států.

Příklad: propuštění do volného oběhu v případě zemědělských produktů, pro které během zvláštního přechodného období po přistoupení nových členských států platí mezi novými členskými státy a zbytkem Společenství zvláštní celní režim nebo zvláštní opatření stejná, jaká byla svého času uplatňována vůči Španělsku a Portugalsku.

45 Propuštění zboží do volného oběhu a pro domácí spotřebu pro účely DPH nebo spotřebních daní a umístění zboží do režimu uskladňování ve skladu s daňovým dozorem.

Vysvětlení: osvobození od DPH nebo spotřební daně formou umístění zboží do režimu uskladňování ve skladu s daňovým dozorem.

Příklady: cigarety dovážené ze třetí země jsou propuštěny do volného oběhu a DPH byla zaplacena. V době, kdy je zboží ve skladu nebo zóně s daňovým dozorem, je podmíněně osvobozeno od spotřebních daní.

Cigarety dovážené ze třetí země jsou propuštěny do volného oběhu a spotřební daně jsou zaplaceny. V době, kdy je zboží ve skladu nebo zóně s daňovým dozorem, je podmíněně osvobozeno od platby DPH.

48 Propuštění náhradního zboží pro domácí spotřebu se souběžným propuštěním do volného oběhu v režimu pasivního zušlechťovacího styku před vývozem dočasně vyváženého zboží.

Vysvětlení: systém standardní výměny (IM-EX), předčasný dovoz v souladu s čl. 154 odst. 4 kodexu.

49 Propuštění zboží Společenství pro domácí spotřebu v rámci obchodu mezi částmi celního území Společenství, na které se vztahuje směrnice Rady 77/388/EHS, a částmi, na které se uvedená směrnice nevztahuje, nebo v rámci obchodu mezi částmi tohoto území, na které se uvedená směrnice nevztahuje.

Propuštění zboží pro domácí spotřebu v rámci obchodu mezi Společenstvím a zeměmi, se kterými vytvořilo celní unii.

Vysvětlení: dovoz zboží z částí Společenství, na které se nevztahuje šestá směrnice o DPH (77/388/EHS), a jeho propuštění pro domácí spotřebu. Použití JSD stanoví článek 206 nařízení (EHS) č. 2454/93.

Příklady: zboží přepravené z Martiniku a propuštěné pro domácí spotřebu v Belgii.

Zboží dovezené z Turecka a propuštěné pro domácí spotřebu v Německu.

51 ►C1 Režim aktivního zušlechťovacího styku (podmíněný systém) ◄.

Vysvětlení: režim aktivního zušlechťovacího styku (podmíněný systém) v souladu s čl. 114 odst. 1 písm. a) a odst. 2 písm. a) kodexu.

53 Dovoz v režimu dočasného použití.

Příklad: dočasné použití, např. pro účely výstavy.

54 Režim aktivního zušlechťovacího styku (podmíněný systém) v jiném členském státě (bez propuštění do volného oběhu v tomto členském státě) (a).

Vysvětlení: tento kód se používá k zaznamenání operace pro účely statistiky o obchodu uvnitř Společenství.

▼B

Příklad: zboží ze řetí země je propuštěno do režimu aktivního zušlechťovacího styku v Belgii (5100). Poté, co projde aktivním zušlechťovacím stykem, je odesláno do Německa do volného oběhu (4054) nebo k dalšímu přepracování (5154).

61 Zpětný dovoz se souběžným propuštěním zboží, které netvoří dodávku osvobozenou od DPH, do volného oběhu a pro domácí spotřebu.

63 Zpětný dovoz se souběžným propuštěním zboží, které tvoří dodávku osvobozenou od DPH do jiného členského státu, do volného oběhu a pro domácí spotřebu.

Příklad: zpětný dovoz po pasivním zušlechťovacím styku nebo dočasném vývozu, veškerá dlužná výše DPH se účtuje na vrub daňového zástupce.

68 Zpětný dovoz s částečným propuštěním pro domácí spotřebu a souběžným propuštěním do volného oběhu a umístěním zboží do režimu uskladnění, jiného než je uskladnění v celním skladu.

Příklad: zpracované alkoholické nápoje jsou zpětně dovezeny a umístěny do skladu s daňovým dozorem.

71 Propuštění zboží do režimu uskladňování v celním skladu.

Vysvětlení: propuštění zboží do režimu uskladňování v celním skladu. Tato skutečnost nebrání současnému propuštění zboží například do skladu s daňovým dozorem.

76 Propuštění do režimu uskladňování v celním skladu nebo svobodného pásma s platbou vývozních náhrad za zboží či výrobky určené pro vývoz bez dalšího zpracování předem.

Příklad: uskladnění zboží určeného k vývozu s platbou vývozních náhrad předem (čl. 5 odst. 2 nařízení Rady (EHS) č. 565/80 ze dne 4. března 1980 o platbách vývozních náhrad předem, pokud jde o zemědělské produkty (Úř. věst. L 62, 7.3.1980, s. 5)).

77 Umístění do vývozního skladu, svobodného pásma nebo svobodného skladu s platbou vývozních náhrad za zpracované výrobky a zboží určené k vývozu po přepracování předem.

Příklad: uskladnění zpracovaných produktů a zboží získaného ze základních výrobků, určených pro vývoz s platbou vývozních náhrad předem (čl. 4 odst. 2 nařízení (EHS) č. 565/80).

78 Propuštění zboží do svobodného pásma s výhradou kontroly typu II.

91 Propuštění zboží do režimu přepracování pod celním dohledem.

92 Přepracování pod celním dohledem v jiném členském státě (bez propuštění do volného oběhu v tomto členském státě) (a).

Vysvětlení: tento kód se používá k záznamu operace pro účely statistiky obchodu uvnitř Společenství.

Příklad: zboží ze třetí země je přepracováno pod celním dohledem v Belgii (9100). Po přepracování je odesláno do Německa k propuštění do volného oběhu (4092) nebo dalšímu zpracování (9192).

B. *Druhý pododdíl*

1. V případě, že se tato kolonka používá ke specifikování režimu Společenství, je nutno použít kód složený z alfabetického znaku, po kterém následují dva znaky alfanumerické, z nichž první určuje kategorii opatření takto:

Aktivní zušlechťovací styk	Axx
Pasivní zušlechťovací styk	Bxx
Osvobození	Cxx
Dočasné použití	Dxx
Zemědělské produkty	Exx
Jiné	Fxx

▼B

Aktivní zušlechťovací styk (AZS)

(článek 114 kodexu)

Režim	Kód
Dovoz	
Zboží propuštěné do režimu aktivního zušlechťovacího styku (podmíněný systém) po předchozím vývozu zušlechtěných výrobků získaných z mléka a mléčných výrobků	A01
Zboží propuštěné do režimu aktivního zušlechťovacího styku (podmíněný systém) a určené k vojenskému využití v zahraničí	A02
Zboží propuštěné do režimu aktivního zušlechťovacího styku (podmíněný systém) a určené ke zpětnému vývozu na kontinentální šelf	A03
Zboží propuštěné do režimu aktivního zušlechťovacího styku (podmíněný systém) (pouze DPH)	A04
Zboží propuštěné do režimu aktivního zušlechťovacího styku (podmíněný systém) (pouze DPH) a určené ke zpětnému vývozu na kontinentální šelf	A05
Zboží propuštěné do režimu aktivního zušlechťovacího styku (systém navracení) a určené k vojenskému využití v zahraničí	A06
Zboží propuštěné do režimu aktivního zušlechťovacího styku (systém navracení) a určené ke zpětnému vývozu na kontinentální šelf	A07
Zboží propuštěné do režimu aktivního zušlechťovacího styku (podmíněný systém) bez osvobození od spotřebních daní	A08
Vývoz	
Zušlechtěné výrobky získané z mléka a mléčných výrobků	A51
Zušlechtěné výrobky propuštěné do režimu aktivního zušlechťovacího styku (podmíněný systém) (pouze DPH)	A52
Zušlechtěné výrobky propuštěné do režimu aktivního zušlechťovacího styku a určené k vojenskému využití v zahraničí	A53

Pasivní zušlechťovací styk (PZS)

(Článek 145 kodexu)

Režim	Kód
Dovoz	
Zušlechtěné výrobky vracené do členského státu, ve kterém bylo placeno clo	B01
Zušlechtěné výrobky vracené po záruční opravě	B02
Zušlechtěné výrobky vracené po záruční výměně	B03
Zušlechtěné výrobky vracené po pasivním zušlechťovacím styku a podmíněném osvobozením od DPH z důvodu zvláštního použití	B04
Zušlechtěné výrobky vracené s částečných osvobozením od cla v případě, že jsou k výpočtu použity náklady na zušlechtění (článek 591)	B05
Vývoz	

▼B

Režim	Kód
Zboží dovezené pro režim aktivního zušlechťovacího styku vyvážené k opravě v rámci pasivního zušlechťovacího styku	B51
Zboží dovezené pro režim aktivního zušlechťovacího styku vyvážené za účelem záruční výměny	B52
Pasivní zušlechťovací styk (PZS) v rámci dohod se třetími zeměmi, případně v kombinaci s DPH PZS	B53
Pouze DPH PZS	B54

Osvobození

(nařízení (EHS) č. 918/83)

	Článek č.	Kód
Osvobození od dovozního cla		
Osobní majetek fyzických osob při přenosu obvyklého místa pobytu na celní území Společenství	2	C01
Zboží dovážené při příležitosti sňatku (výbava a vybavení domácnosti)	11 odst. 1	C02
Zboží dovážené při příležitosti sňatku (dary obvykle darované při příležitosti sňatku)	11 odst. 2	C03
Osobní majetek nabytý děděním	16	C04
Vybavení domácnosti určené k zařízení objektu vedlejšího bydlení	20	C05
Výbava, studijní potřeby a vybavení domácnosti žáků nebo studentů	25	C06
Zásilky zboží nepatrné hodnoty	27	C07
Zásilky odesílané soukromou osobou jiné soukromé osobě	29	C08
Obchodní majetek a ostatní zařízení dovážené při přemístění činnosti podniku ze třetí země do Společenství	32	C09
Obchodní majetek a ostatní zařízení, které patří osobám vykonávajícím nezávislá povolání a právnickým osobám, které nevykonávají svou činnost za účelem zisku	38	C10
Zboží vzdělávací, vědecké nebo kulturní povahy; vědecké nástroje a přístroje uvedené v příloze I	50	C11
Zboží vzdělávací, vědecké nebo kulturní povahy; vědecké nástroje a přístroje uvedené v příloze II	51	C12
Zboží vzdělávací, vědecké nebo kulturní povahy; vědecké nástroje a přístroje (náhradní díly, části a příslušenství)	53	C13
Vědecké nástroje a přístroje dovážené k neobchodním účelům vědeckovýzkumným zařízením nebo subjektům se sídlem mimo Společenství nebo na jeho účet	59a	C14
Laboratorní zvířata a biologické nebo chemické látky určené k výzkumu	60	C15
Léčebné látky lidského původu a činidla k určování krevní skupiny a tkání	61	C16
Nástroje a přístroje určené k lékařskému výzkumu, lékařské diagnostice nebo k léčbě	63a	C17
Referenční látky pro kontrolu jakosti léčiv	63c	C18
Farmaceutické výrobky užívané při mezinárodních sportovních událostech	64	C19
Zboží určené charitativním a dobročinným subjektům	65	C20
Předměty uvedené v příloze III určené pro nevidomé	70	C21

▼B

	Článek č.	Kód
Předměty uvedené ►C1 v příloze IV ◄ určené pro nevidomé, dovážené nevidomými pro vlastní potřebu	71 první odrážka	C22
Předměty uvedené ►C1 v příloze IV ◄ určené pro nevidomé, dovážené určitými institucemi nebo organizacemi	71 druhá odrážka	C23
Předměty určené pro ostatní zdravotně postižené osoby (jiných než nevidomých) dovážené zdravotně postiženými osobami pro vlastní potřebu	72; 74	C24
Předměty určené pro ostatní zdravotně postižené osoby (jiných než nevidomých) dovážené určitými institucemi nebo organizacemi	72; 74	C25
Zboží dovážené ve prospěch obětí katastrof	79	C26
►C1 Čestná vyznamenání nebo ceny ◄	86	C27
Dary obdržené v rámci mezinárodních vztahů	87	C28
Zboží určené k užívání panovníky a hlavami států	90	C29
Vzorky zboží dovážené k podpoře obchodní činnosti	91	C30
Tiskoviny a reklamní materiál dovážené k podpoře obchodní činnosti	92	C31
Výrobky používané nebo spotřebované v průběhu výstavy nebo podobné události	95	C32
Zboží dovážené ke zkouškám, analýzám nebo pokusům	100	C33
Zásilky určené subjektům příslušným ve věcech ochrany autorských práv nebo ►C1 průmyslového a obchodního vlastnictví ◄	107	C34
Turistický propagační materiál	108	C35
Různé dokumenty a ►C1 předměty ◄	109	C36
Materiál k upevnění a ochraně zboží při přepravě	110	C37
Stelivo, píce a krmivo určené pro zvířata během jejich přepravy	111	C38
Pohonné hmoty a maziva nacházející se v silničních motorových vozidlech	112	C39
Materiál určený pro památníky nebo hřbitovy válečných obětí	117	C40
Rakve, urny a smuteční ozdoby	118	C41
Osvobození od vývozního cla		
Domácí zvířata vyvážená při přemístění zemědělského podniku ze Společenství do třetí země	120	C51
Píce a krmivo určené pro zvířata během jejich přepravy	126	C52

Dočasné použití

(Kodex a toto nařízení)

Postup	Článek tohoto nařízení	Kód
Palety	556	D01
Kontejnery	557	D02
Dopravní prostředky	558	D03
Osobní potřeby cestujících a zboží dovážené ke sportovním účelům	563	D04
Předměty k uspokojování potřeb námořníků	564	D05
Zboží určené k nápravě následků katastrof	565	D06

▼B

Postup	Článek tohoto nařízení	Kód
Lékařská, chirurgická a laboratorní zařízení	566	D07
Zvířata	567	D08
Zboží určené k tradičním činnostem v příhraničních oblastech	567	D09
Zvukové, obrazové nebo datové nosiče	568	D10
Propagační materiál	568	D11
Zařízení k výkonu povolání	569	D12
Pedagogický materiál a vědecká zařízení	570	D13
Obaly, plné	571	D14
Obaly, prázdné	571	D15
Formy, matrice, šablony, nákresy, návrhy, měřicí, kontrolní a zkušební přístroje a podobné předměty	572	D16
Speciální nářadí a nástroje	572	D17
Zboží, které má být předmětem zkoušek	573 písm. a)	D18
Zboží dovážené na základě kupní smlouvy o prodeji na zkoušku, které bylo těmto zkouškám podrobeno	573 písm. b)	D19
Zboží dovážené k provádění zkoušek	573 písm. c)	D20
Vzorky	574	D21
Náhradní výrobní prostředky	575	D22
Zboží určené k vystavení ►C1 nebo použití při veřejné akci ◄	576 odst. 1	D23
Zboží ke schválení (dva měsíce)	576 odst. 2	D24
Umělecká díla, sběratelské ►C1 předměty a starožitnosti ◄	576 odst. 3a	D25
Zboží dovážené za účelem prodeje v dražbě	576 odst. 3b	D26
Náhradní díly, příslušenství a vybavení	577	D27
Zboží dovážené ve zvláštních situacích, které nemají hospodářský dopad	578 písm. b)	D28
Zboží dovážené příležitostně a na dobu kratší než tři měsíce	578 písm. a)	D29
	Článek kodexu	Kód
Dočasné použití s částečným osvobozením od cla	142	D51

Zemědělské produkty

Postup	Kód
Dovoz	
Použití jednotkových hodnot k určení celní hodnoty určitého zboží podléhajícího zkáze (články 173–177)	E01
Paušální dovozní hodnoty (například: nařízení (ES) č. 3223/94)	E02
Vývoz	
Zemědělské produkty, pro které se požaduje náhrada podléhající vývozní licenci (zboží z přílohy I).	E51
►C1 Zemědělské produkty, pro které se požaduje náhrada nepodléhající vývozní licenci (zboží z přílohy I) ◄.	E52

▼B

Postup	Kód
Zemědělské produkty vyvážené v malém množství, pro které se požaduje náhrada nepodléhající vývozní licenci (zboží z přílohy I).	E53
Zemědělské produkty, pro které se požaduje náhrada podléhající osvědčení o náhradě (zboží neuvedené v příloze I).	E61
Zemědělské produkty, pro které se požaduje náhrada nepodléhající osvědčení o náhradě (zboží neuvedené v příloze I).	E62
Zemědělské produkty vyvážené v malém množství, pro které se požaduje náhrada a kde není vyžadováno osvědčení o náhradě (zboží neuvedené v příloze I).	E63
Zemědělské produkty vyvážené v malém množství, pro které se požaduje náhrada, nezahrnované do výpočtu minimální míry kontrol.	E71

Ostatní

Postup	Kód
Dovoz	
Osvobození od dovozního cla pro vrácené zboží (článek 185 kodexu)	F01
Osvobození od dovozního cla pro vrácené zboží (zvláštní okolnosti stanovené v čl. 844 odst. 1: zemědělské zboží)	F02
Osvobození od dovozního cla pro vrácené zboží (zvláštní okolnosti stanovené v čl. 846 odst. 2: oprava nebo uvedení do původního stavu)	F03
Zušlechtěné výrobky, které se vracejí do Společenství, poté, co ►C1 byly předtím vyvezeny ◄ nebo zpětně vyvezeny (článek 187 kodexu)	F04
Přepracování pod celním dohledem za předpokladu splnění hospodářských podmínek (čl. 552 odst. 1 první pododstavec)	F11
Osvobození od dovozního cla pro produkty rybolovu a jiné produkty získané z pobřežních vod třetí země loděmi registrovanými nebo přihlášenými v některém členském státě a plujícími pod vlajkou tohoto státu	F21
Osvobození od dovozního cla pro produkty rybolovu a jiné produkty získané z pobřežních vod třetí země na palubě výrobních plavidel registrovaných nebo přihlášených v některém členském státě a plujících pod vlajkou tohoto státu	F22
Zboží, které je propuštěno do režimu uskladnění bez podmíněného osvobození od spotřebních daní poté, co prošlo pasivním zušlechťovacím stykem	F31
Zboží, které je propuštěno do režimu uskladnění bez podmíněného osvobození od spotřebních daní poté, co prošlo aktivním zušlechťovacím stykem	F32
Zboží, které je propuštěno do režimu uskladnění bez podmíněného osvobození od spotřebních daní poté, co bylo umístěno ve svobodném pásmu podléhajícím kontrole typu II	F33
Zboží, které je propuštěno do režimu uskladnění bez podmíněného osvobození od spotřebních daní poté, co prošlo přepracováním pod celním dohledem	F34
Propuštění zboží určeného pro akce nebo prodej, které je umístěno v režimu dočasného použití, do volného oběhu za použití prvků výpočtu platných v okamžiku přijetí celního prohlášení s návrhem na propuštění do volného oběhu	F41
Propuštění zušlechtěných výrobků podléhajících příslušnému dovoznímu clu do volného oběhu (čl. 122 písm. a) kodexu)	F42
Propuštění zboží umístěného do režimu aktivního zušlechťovacího styku do volného oběhu nebo propuštění zušlechtěných výrobků bez vyrovnávacího úroku do volného oběhu (čl. 519 odst. 4)	F43
Vývoz	
Vývozy pro vojenské využití	F51
Zásobování	F61
Zásobování zbožím s nárokem na náhradu	F62
Umístění zboží do zásobovacího skladu (články 40–43 nařízení (EHS) č. 800/99)	F63
Vyskladnění zboží určeného k zásobování ze zásobovacího skladu	F64

▼B

Postup	Kód

2. Kódy výhradně pro národní použití musí být složeny z numerického znaku, po kterém následují dva alfanumerické znaky v souladu s nomenklaturou daného členského státu.

Kolonka 40: Souhrnné prohlášení / předchozí doklad

Tato kolonka je pro alfanumerické (an..26) kódy.

Každý kód má tři složky oddělené pomlčkami (–). První složka (a1) se skládá ze tří různých písmen a užívá se k rozlišení tří níže uvedených kategorií. Druhá složka (an..3), která se skládá z kombinace číslic a/nebo písmen, slouží k určení druhu dokladu. Třetí složka (an..20) představuje údaje nutné k rozeznání dokladu, buď jeho identifikační číslo nebo jiný rozlišitelný odkaz.

1. *První složka (a1):*

   souhrnné celní prohlášení, zastoupené znakem „X“,

   původní celní prohlášení, zastoupené znakem „Y“

   předchozí doklad, zastoupený znakem „Z“,

2. *Druhá složka (an..3):*

   Zvolte zkratku pro doklad ze „seznamu zkratek dokladů“. Tento seznam zahrnuje kód „CLE“, který znamená „datum a odkaz na zápis zboží do protokolu“ (čl. 76 odst. 1 písm. c) kodexu). Datum je kódováno takto: yyyymmdd (y = rok, m = měsíc, d = den).

3. *Třetí složka (an..20):*

   Zde se uvádí identifikační číslo nebo jiný rozlišitelný odkaz na doklad.

   Příklady:

   — předchozí doklad je tranzitní doklad T1, kterému úřad místa určení přidělil číslo „238544“. Kód proto bude „Z-821-238544“. („Z“ pro předchozí doklad, „821“ pro tranzitní režim a „238544“ pro registrační číslo dokladu (nebo MRN pro ►C1 operace NCTS ◄)),

   — cargo manifest označený číslem „2222“ se použije jako souhrnné celní prohlášení. Kód bude „X-785-2222“.(„X“ pro souhrnné celní prohlášení, „785“ pro cargo manifest a „2222“ pro identifikační číslo manifestu),

   — zboží bylo zapsáno do protokolu dne 14. února 2002. Kód proto bude „Y-CLE-20020214-5“ („Y“ znamená, že se jedná o počáteční celní prohlášení, „CLE“ znamená „zápis do protokolu“, „20020214“ pro datum zápisu, „2002“ je rok, „02“ měsíc, „14“ den a „5“ je odkaz na zápis do protokolu).

Seznam zkratek dokladů

Seznam kontejnerů	235
Ložný list	270
Seznam nákladových kusů	271
Proforma faktura	325
Obchodní faktura	380
Nákladní list vydaný tranzitním dopravcem	703
Sběrný konosament	704
Konosament	705
Nákladní list CIM (železnice)	720
Nákladní list SMGS	722
Silniční nákladní list	730

▼B

Letecký nákladní list	740
Letecký manifest	741
Poštovní průvodka (u balíků)	750
Doklad pro multimodální / kombinovanou přepravu	760
Cargo manifest	785
Soupis položek	787
Prohlášení o tranzitu Společenství – smíšené zásilky (T)	820
Prohlášení o vnějším tranzitu Společenství (T1)	821
Prohlášení o vnitřním tranzitu Společenství (T2)	822
Zpětný list T5	823
Karnet TIR	952
Karnet ATA	955
Datum a odkaz na zápis zboží do protokolu	CLE
Informační list INF3	IF3
Informační list INF8	IF8
Cargo manifest – zjednodušený postup	MNS
Prohlášení o vnitřním tranzitu Společenství – čl. 340c odst. 1	T2F
T2M	T2M
Ostatní	ZZZ

Pokud je výše uvedený doklad vystaven na základě JSD, obsahuje zkratka kódy specifikované pro první pododdíl kolonky 1. (IM, EX, CO a EU)

Kolonka 43: Způsob hodnocení

Ustanovení použitá pro určení celní hodnoty dováženého zboží se pomocí kódů označují takto:

Kód	Příslušný článek kodexu	Způsob
1	čl. 29 odst. 1	Převodní hodnota dováženého zboží
2	čl. 30 odst. 2 písm. a)	Převodní hodnota stejného zboží
3	čl. 30 odst. 2 písm. b)	Převodní hodnota podobného zboží
4	čl. 30 odst. 2 písm. c)	Metoda odvozené hodnoty
5	čl. 30 odst. 2 písm. d)	Metoda hodnoty vypočtené jako součet
6	Článek 31	Hodnota na základě dostupných údajů („fall-back metoda“)

Kolonka 44: Zvláštní záznamy, předložené doklady, osvědčení a povolení

1. *Zvláštní záznamy*

   Pěticiferný kód se používá ke kódování zvláštních záznamů celní povahy. Tento kód se uvádí po zvláštních záznamech, pokud právní předpisy Společenství nestanoví, že kód má být použit namísto textu.

▼B

Příklad: při zjednodušeném vývozu musí výtisk 3 obsahovat údaje „zjednodušený vývoz“ (čl. 280 odst. 3), proto by mělo být v kolonce 44 uvedeno „zjednodušený vývoz – 30100“.

Právní předpisy Společenství stanoví, že některé zvláštní záznamy se mají uvádět do jiných kolonek než do kolonky 44. Takové zvláštní záznamy by však měly být kódovány podle stejných pravidel jako údaje uváděné v kolonce 44. Dále platí, že v případě, že právní předpisy Společenství neupřesňují kolonku, ve které má být údaj zapsán, zapisuje se údaj do kolonky 44.

Všechny druhy zvláštních záznamů Společenství jsou uvedeny na konci této přílohy.

Členské státy mohou stanovit, že se použijí zvláštní vnitrostátní údaje, pokud má jejich kodifikace jinou strukturu než kódy pro zvláštní záznamy Společenství.

2. *Předkládané doklady, osvědčení a povolení*

a) Doklady, osvědčení a povolení Společenství nebo povolení mezinárodní předkládané na podporu celního prohlášení se zapisují v podobě kódu složeného ze 4 alfanumerických znaků, po kterých následuje buď identifikační číslo, nebo jiný rozlišitelný odkaz. Seznam dokladů, osvědčení a povolení a jejich odpovídajících kódů je uveden v databázi Taric.

b) Národní doklady, osvědčení a povolení předkládané na podporu celního prohlášení se zapisují v podobě kódu složeného z numerického znaku, po kterém následují 3 alfanumerické znaky (př.: 2123, 34d5), případně identifikační číslo nebo jiný rozlišitelný odkaz. Čtyři znaky představují kódy na základ nomenklatury daného členského státu.

Kolonka 47: Výpočet poplatků

První sloupec: Druh poplatku

a) Použijí se tyto kódy:

Cla pro průmyslové výrobky	A00
Cla pro zemědělské produkty	A10
Dodatečná cla	A20
Konečná antidumpingová cla	A30
Prozatímní antidumpingová cla	A35
Konečná vyrovnávací cla	A40
Prozatímní vyrovnávací cla	A45
DPH	B00
Vyrovnávací úroky (DPH)	B10
Úroky z prodlení (DPH)	B20
Vývozní poplatky	C00
Vývozní poplatky pro zemědělské produkty	C10
Úroky z prodlení	D00
Vyrovnávací úroky (např. aktivní zušlechťovací styk)	D10
Cla vybíraná jménem jiných zemí	E00

b) Kódy výhradně pro národní použití musí být složeny z numerického znaku, po kterém následují dva alfanumerické znaky v souladu s nomenklaturou jednotlivých členských států.

▼B

Poslední sloupec: Způsob platby

Členské státy mohou použít tyto kódy:

A Platba v hotovosti

B Platba kreditní kartou

C Platba šekem

D Ostatní (např. platba k tíži hotovostního účtu celního zástupce)

E Odklad platby

F Odklad platby – celní systém

G Odklad platby – systém DPH (článek 23 šesté směrnice o DPH)

H Elektronický převod

J Platba prostřednictvím poštovního úřadu (poštovní zásilky) nebo jiné veřejné nebo vládní služby

K Daňový kredit nebo vrácení spotřební daně

M Úschova, včetně složení hotovosti

P Složení hotovosti na účet celního zástupce

R Jistota

S Jednotlivá jistota

T Jistota na účet celního zástupce

U Jistota na účet obchodníka – stálé oprávnění

V Jistota na účet obchodníka – jednotlivé oprávnění

O Jistota u intervenční agentury

Kolonka 49: Označení skladu

Uvádí se kód v této tříprvkové struktuře:

— písmeno určující druh skladu v souladu s popisy obsaženými v čl. 525 písm. a1). U skladů neuvedených v článku 525 se použijí tyto kódy:

Y pro jiný než celní sklad;

Z pro svobodné pásmo nebo svobodný sklad,

— identifikační číslo přidělené členským státem při vydání povolení (an..14),

— kód země pro členský stát vydávající povolení podle definice v kolonce 2 (a2).

Kolonka 51: Předpokládané celní úřady tranzitu (a země)

Použijí se kódy uvedené v kolonce 29.

Kolonka 52: Jistota

Kódy jistoty

Uvádí se tyto kódy (n1):

Situace	Kód	Jiné údaje
V případě, že je povoleno nezajišťovat celní dluh (čl. 94 odst. 4 kodexu a čl. 380 odst. 3)	0	— číslo osvědčení o zproštění povinnosti poskytnout jistotu

▼B

Situace	Kód	Jiné údaje
V případě poskytnutí souborné jistoty	1	— číslo osvědčení o souborné jistotě — celní úřad záruky
V případě poskytnutí jednotlivé jistoty ručením	2	— záruční listina — celní úřad záruky
V případě poskytnutí jednotlivé jistoty složením hotovosti	3	
V případě poskytnutí jednotlivé jistoty záručním dokladem	4	— číslo záručního dokladu jednotlivé jistoty
V případě zproštění povinnosti poskytnout jistotu (článek 95 kodexu)	6	
V případě zproštění povinnosti poskytnout jistotu pro určité veřejnoprávní orgány	8	
V případě jednotlivé jistoty typu uvedeného v bodě 3 přílohy 47a	9	— odkaz na závazek ručitele — celní úřad záruky

Zadávání zemí v kolonce „neplatí pro:“

Použijí se kódy země uvedené v kolonce 2.

Kolonka 53: Celní úřad určení (a země)

Použijí se kódy uvedené v kolonce 29.

Zvláštní záznamy – kód XXXXX

Všeobecná kategorie – kód 0xxxx

Právní základ	Předmět	Zvláštní záznamy	Kolonky	Kód
Čl. 497 odst. 3	Žádost o povolení k prohlášení pro celní režim s hospodářským účinkem	„Zjednodušené povolení“	44	00100
Příloha 37	Několik vývozců, příjemců nebo předchozích dokladů	„Ostatní“	2, 8 a 40	00200
Příloha 37	Totožný deklarant a odesílatel	„Odesílatel“	14	00300
Příloha 37	Totožný deklarant a vývozce	„Vývozce“	14	00400
Příloha 37	Totožný deklarant a příjemce	„Příjemce“	14	00500

Při dovozu: kód 1xxxx

Článek	Předmět	Zvláštní záznamy	Kolonky	Kód
2 odst. 1 nařízení č. 1147/2002	Dočasné pozastavení autonomních cel	„Dovoz s osvědčením letové způsobilosti“	44	10100

▼B

Článek	Předmět	Zvláštní záznamy	Kolonky	Kód
549 odst. 1	Vyřízení aktivního zušlechťovacího styku (podmíněný systém)	Zboží AZS/P	44	10200
549 odst. 2	Vyřízení aktivního zušlechťovacího styku (podmíněný systém) (zvláštní obchodněpolitická opatření)	Zboží AZS/P, obchodní politika	44	10300
550	Vyřízení aktivního zušlechťovacího styku (systém navracení)	Zboží AZS/N	44	10400
583	Dočasné použití	Zboží DP	44	10500

Při vývozu: kód 3xxxx

Článek	Předmět	Zvláštní záznamy	Kolonky	Kód
280 odst. 3	Neúplné vývozní celní prohlášení	„Zjednodušený vývoz“	44	30100
286 odst. 4	Místní celní řízení	„Zjednodušený vývoz“ s číslem povolení a názvem celního úřadu, který je vydal	44 výtisk 3	30200
298	Vývoz zemědělských produktů ke zvláštnímu použití	Článek 298 nařízení EHS č. 2454/93 Zvláštní použití: zboží určeno k vývozu – zemědělské náhrady nelze uplatnit	44	30300
793 odst. 3	Požadavek na vrácení výtisku 3	„RET-EXP“	44	30400

▼B

PŘÍLOHA V

V příloze 74 se bod 7 nahrazuje tímto:

„7. **Mléko a mléčné výrobky**

Náhrada rovnocenným zbožím je povolena za těchto podmínek:

Hmotnost každé složky mléčné sušiny, mléčného tuku a mléčného proteinu u dovozového zboží není vyšší než hmotnost každé z těchto složek u rovnocenném zboží. Pokud je však ekonomická hodnota dovozového zboží určena pouze jednou nebo dvěma z výše uvedených složek, může se hmotnost vypočítat na základě této složky nebo těchto složek. Povolení specifikuje podrobnosti, zejména referenční období, za které má být vypočtena celková hmotnost. Referenční období nepřesahuje 4 měsíce.

Hmotnost dotyčné složky (složek) dovozového zboží a rovnocenného zboží musí být uvedena v celních prohlášeních a v informačním listu INF9 nebo INF5, aby bylo celním orgánům umožněno kontrolovat na podkladě těchto údajů rovnocennost.

Fyzické kontroly se provádějí nejméně u 5 % prohlášení s návrhem na propuštění dovozového zboží do režimu a vývozních celních prohlášení (D/V) a týkají se dovozového zboží a odpovídajícího rovnocenného zboží.

Fyzické kontroly se provádějí nejméně u 5 % prohlášení s návrhem na předčasný vývozu a celních prohlášení s návrhem na propuštění zboží do režimu (D/V). Tyto kontroly se týkají jak rovnocenného zboží před začátkem zušlechťovacích operací, tak i odpovídajícího dovozového zboží v okamžiku propuštění do režimu.

Při fyzických kontrolách se ověřují celní prohlášení, včetně dokumentů předložených na jejich podporu, a odebírají se reprezentativní vzorky za účelem rozboru složek, který provádí příslušná laboratoř.

Pokud členský stát využívá systém analýzy rizika, může být povoleno nižší procento fyzických kontrol.

Každá fyzická kontrola je předmětem podrobné zprávy, kterou vypracovává příslušný úředník, který provedl kontrolu. Tyto zprávy se soustřeďují u orgánu, který je za tímto účelem jmenován v každém členském státě.“

▼B

PŘÍLOHA VI

PŘÍLOHA 75

Seznam zušlechtěných výrobků podléhajících příslušným dovozním clům

(Čl. 548 odst. 1)

Popis druhotných zušlechtěných výrobků	Zušlechťovací operace, které vedou k jejich zhotovení
(1)	(2)
Odpad, šrot, rezidua, odřezky a zmetky	Jakékoli opracování nebo zpracování