EURÓPAI
BIZOTTSÁG

Brüsszel, 2020.10.8.
COM(2020) 638 final

A BIZOTTSÁG KÖZLEMÉNYE A TANÁCSNAK

Pénzügyi információk az Európai Fejlesztési Alapról

Európai Fejlesztési Alap (EFA): a 2020., 2021. és 2022. évi kötelezettségvállalásokra, kifizetésekre és tagállami hozzájárulásokra vonatkozó előrejelzések, valamint a 2023–2024 közötti időszakra vonatkozó, nem kötelező erejű előrejelzés

1. ELŐSZÓ[1]

A 11. Európai Fejlesztési Alapra (EFA) vonatkozó belső megállapodás[2] 7. cikke (1) bekezdésének, és a 11. Európai Fejlesztési Alapra alkalmazandó pénzügyi szabályzatról szóló (EU) 2018/1877 tanácsi rendelet[3] (a továbbiakban: a 11. EFA-ra alkalmazandó pénzügyi szabályzat) 19. cikke (2) bekezdésének megfelelően a Bizottság ebben a dokumentumban ismerteti a 2020–2022 közötti időszak kötelezettségvállalásaira, kifizetéseire és hozzájárulásaira vonatkozó becsléseket, az Európai Beruházási Bank (EBB) előrejelzéseinek figyelembevételével.

Ez a dokumentum a 8–11. EFA 2020 és 2022 közötti pénzügyi végrehajtására vonatkozó előrejelzést ismerteti, továbbá a tagállami EFA-hozzájárulásokra vonatkozó nem kötelező becslést tartalmaz a 2023–2024. év tekintetében.

A tagállamok közvetlenül folyósítják hozzájárulásukat az EBB-nek a 9., a 10. és a 11. EFA azon eszközei számára, amelyeket az EBB kezel (a beruházási keret és kamattámogatások).

2. BEVEZETÉS

A Bizottság és az EBB minden egyes afrikai, karibi és csendes-óceáni állam (AKCS-ország) és tengerentúli ország és terület (TOT) tekintetében frissítette a 2020., 2021. és 2022. évi kötelezettségvállalásokra és kifizetésekre vonatkozó előrejelzéseit. A kifizetésekre vonatkozó előrejelzést konkrétan azzal a céllal állították össze, hogy segítséget nyújtsanak a tagállamoknak a nemzeti költségvetésükből elkülönítendő összegek nagyságának lehető legpontosabb tervezéséhez, valamint azért, hogy biztosítsák az EFA működéséhez szükséges elegendő pénzügyi forrás rendelkezésre állását, elejét véve ezáltal a likviditási problémáknak.

A 11. EFA-ra vonatkozó belső megállapodás[4] 7. cikkének és a 11. EFA-ra alkalmazandó pénzügyi szabályzat[5] 19. cikke (2) bekezdésének megfelelően a Bizottság aktualizálta a kötelezettségvállalásokra és a kifizetésekre vonatkozó becsléseket a legutóbbi előrejelzések alapján.

Az alábbi grafikon az 1999-től 2019-ig tett bruttó kötelezettségvállalások és eszközölt kifizetések alakulását, valamint a 2020–2022 közötti időszakra vonatkozó előrejelzéseket mutatja be (a Bizottság és az EBB kumulált összegeit).

---

1 Ez a dokumentum figyelembe veszi a Nagy-Britannia és Észak-Írország Egyesült Királyságának az Európai Unióból és az Európai Atomenergia-közösségből történő kilépéséről szóló megállapodás 152. és 153. cikkét, melyek kimondják, hogy az Egyesült Királyság a 11. EFA és a többi még lezáratlan EFA lezárásáig az EFA részes fele marad, azonban az Egyesült Királyságnak a 10. EFA vagy a korábbi EFA-k projektjeiből visszavont pénzeszközökből való részesedése nem használható fel újra.

2 Belső megállapodás az Európai Unió tagállamai kormányainak a Tanács keretében ülésező képviselői között az AKCS–EU partnerségi megállapodással összhangban a 2014–2020 közötti időtartamra szóló többéves pénzügyi keret értelmében nyújtandó európai uniós támogatás finanszírozásáról, valamint az Európai Unió működéséről szóló szerződés negyedik részének hatálya alá tartozó tengerentúli országok és területek számára nyújtandó pénzügyi támogatás elosztásáról (HL L 210., 2013.8.6., 1. o.).

3 A Tanács (EU) 2018/1877 rendelete (2018. november 26.) a 11. Európai Fejlesztési Alapra alkalmazandó, felülvizsgált pénzügyi szabályzatról (HL L 307., 2018.12.3., 1. o.).

4 HL L 210., 2013.8.6.

5 HL L 307., 2018.12.3.

Bruttó kötelezettségvállalások és kifizetések: 1999–2022 közötti trend (millió EUR)

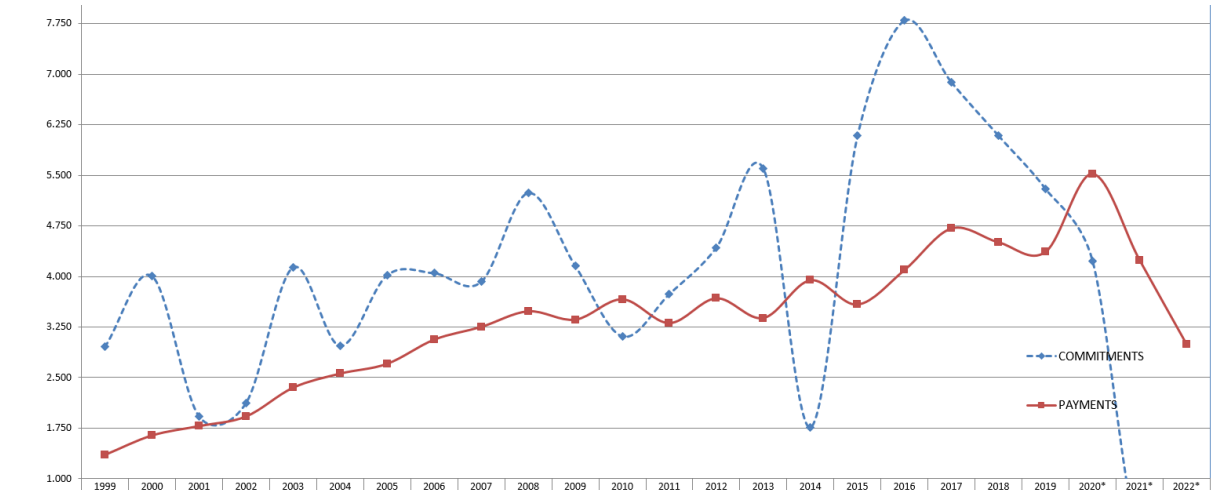

	1999	2000	2001	2002	2003	2004	2005	2006	2007	2008	2009	2010	2011	2012	2013	2014	2015	2016	2017	2018	2019	2020*	2021*	2022*
COMMITMENTS	2.958	4.007	1.927	2.125	4.137	2.972	4.020	4.049	3.922	5.241	4.158	3.113	3.740	4.430	5.600	1.764	6.083	7.797	6.885	6.089	5.300	4.229	0	0
PAYMENTS	1.352	1.640	1.779	1.922	2.349	2.558	2.704	3.062	3.251	3.483	3.359	3.660	3.308	3.675	3.383	3.943	3.583	4.095	4.712	4.505	4.365	5.522	4.240	2.990

* A 2020–2022 közötti időszakra vonatkozó előrejelzések

Megjegyzés: Az Európai Fejlesztési Alap végrehajtásának 2019. december 31-i állapotával (kötelezettségvállalások és kifizetések), valamint a 2020–2022 közötti időszakra vonatkozó előrejelzésekkel kapcsolatos adatok.

3. A 2020–2022 KÖZÖTTI IDŐSZAKRA VONATKOZÓ PÉNZÜGYI ELŐREJELZÉSEK (MILLIÓ EUR)

A következő táblázat a kötelezettségvállalások, a kifizetések és a hozzájárulások aktualizált összegeit tartalmazza a Bizottság legutóbbi előrejelzései alapján.

A 2020–2022 közötti időszakra vonatkozó előrejelzések (*)		**2020**	**2021**	**2022**
Kötelezettségvállalások	Bizottság EBB Összesen	3 267 962 4 229	0 0 0	0 0 0
Kifizetések	Bizottság EBB Összesen	4 934 588 5 522	3 700 540 4 240	2 500 490 2 990
Hozzájárulások	Bizottság (11. EFA) EBB (10. EFA) EBB (11. EFA) Összesen	4 400 300 0 4 700	3 700 70 230 4 000	2 500 0 300 2 800

* Bruttó összegek, vagyis nem kerültek levonásra a visszavont kötelezettségvállalások vagy visszafizetések. Ez a megközelítés megfelel az Unió általános költségvetésére alkalmazott megközelítésnek.

** Figyelembe véve, hogy a Bizottság a 2021–2027 közötti időszakra vonatkozóan új végrehajtási szabályokra tett javaslatot a fejlesztési és nemzetközi együttműködés tekintetében, a Bizottság csökkentette az EFA-khoz kapcsolódó kifizetésekre, és következésképpen a 2020. évi hozzájárulások éves összegére, valamint a 2021. évi hozzájárulások éves összegének felső határára vonatkozó becsléseit.

4. A HOZZÁJÁRULÁSOK 2023–2024 KÖZÖTTI IDŐSZAKRA VONATKOZÓ, NEM KÖTELEZŐ EREJŰ BECSLÉSEI (MILLIÓ EUR)

A 2023–2024 közötti időszakra vonatkozó előrejelzések (*)		2023	2024
Hozzájárulások	Bizottság (11. EFA) EBB (11. EFA) Összesen	1 800 300 2 100	1 500 200 1 700

* A 11. EFA-ra alkalmazandó pénzügyi szabályzat ((EU) 2018/1877) 19. cikkének (2) bekezdése: statisztikai módszerek alapján elkészített indikatív, nem kötelező erejű előrejelzés az n+3. és n+4. évi hozzájárulások várható éves összegeiről a 2023. és a 2024. évre vonatkozóan.

** Figyelembe véve, hogy a Bizottság a 2021–2027 közötti időszakra vonatkozóan új végrehajtási szabályokra tett javaslatot a fejlesztési és nemzetközi együttműködés tekintetében, a Bizottság csökkentette az EFA-khoz kapcsolódó kifizetésekre vonatkozó becsléseit, és következésképpen a 2023. és a 2024. évi hozzájárulások várható éves összegére vonatkozó előrejelzést.

5. A PÉNZÜGYI VÉGREHAJTÁS 2020., 2021. ÉS 2022. ÉVRE VONATKOZÓ ELŐREJELZÉSEI

Az aktualizált előrejelzéseket az 1–3. függelék mutatja be.

A 2020. év tekintetében a kötelezettségvállalásokra (Bizottság) vonatkozó becslések nem változnak a 2020. júniusi közleményben foglaltakhoz képest. A kifizetésekre vonatkozó becslések 548 millió EUR-val magasabbak, elsősorban a Covid19-válság hatása miatt.

A 2021. év tekintetében a Bizottság kifizetésekre és kötelezettségvállalásokra vonatkozó becslései nem változnak a 2020. júniusi közleményben foglaltakhoz képest.

Az EBB előrejelzéseit illetően a műveleteinek megvalósítását és likviditási szükségleteit komolyan érinti a jelenlegi Covid-válság és a jövőbeli megbízatására vonatkozó forgatókönyv.

Az 1., 2. és 3. függelék bemutatja, hogy a 2020–2022 közötti időszakra vonatkozó korábbi előrejelzésekhez képest hogyan alakulnak a kötelezettségvállalási előrejelzések, a kifizetési előrejelzések és a pénzügyi helyzet.

A 4. és 5. függelék mutatja a 2021. és a 2022. évi hozzájárulásokat, részletenkénti és tagállamok szerinti bontásban.

A 6. függelék mutatja a 2021–2024 közötti időszakra vonatkozó éves hozzájárulásokat tagállamonként.

5.1. 1. függelék: A 2020. évi kötelezettségvállalásokra[6] vonatkozó előrejelzések, valamint a 2021. és a 2022. évre vonatkozó előrejelzések (millió EUR)

	2020		2021		2022	
	2020. júniusi közlemény	**2020. októberi közlemény**	**2020. júniusi közlemény**	**2020. októberi közlemény**	**2020. júniusi közlemény**	**2020. októberi közlemény**
Régió						
Kelet- és Dél-Afrika	1 374	1 076				
Nyugat- és Közép-Afrika	805	782				
Latin-Amerika és a Karib-térség	213	181				
Csendes-óceán	53	84				
Részösszeg*	**2 446**	**2 123**				
Egyéb						
Emberi jogok, egészségügy, oktatás	1	26				
EU–Afrika, Afrikai Békekeret	5	13				
Uniós Szükséghelyzeti Alap Afrikáért	375	359				
A bolygó és a jólét	285	431				
Erőforrások, értékelés és haladás	218	253				
DG ECHO, EACEA, DG EAC	42	61				
Részösszeg*	**926**	**1 143**				
Európai Bizottság összesen*	**3 372**	**3 267**	**0**	**0**		**0**
A beruházási keret támogatásai (**)	162	162	0	0		0
EBB összesen***	**162**	**162**	**0**	**0**		**0**
EB+EBB ÖSSZESEN*	**3 534**	**3 429**	**0**	**0**		**0**

* A kerekítési hatás miatt a feltüntetett kerekített összegek összeadásával kapott érték kismértékben eltérhet a megfelelő összesített összegektől.

** Beleértve a jelenlegi EFA-ból és az IRS-ből a korábbi EFA-k keretében folyósított technikai segítségnyújtást és kamattámogatásokat.

	2020		2021		2022	
	2020. júniusi közlemény	**2020. októberi közlemény**	**2020. júniusi közlemény**	**2020. októberi közlemény**	**2020. júniusi közlemény**	**2020. októberi közlemény**
A beruházási keret rulírozó alapja***	800	800	0	0		0

*** A rulírozó alap keretében tett kötelezettségvállalás nem hasonlítható a költségvetési kötelezettségvállalásokhoz. Ezért azt külön kell jelenteni.

[6] Bruttó kötelezettségvállalások, vagyis a visszavont kötelezettségvállalások levonása nélküli összegek.

5.2. 2. függelék: A 2020., a 2021. és a 2022. évi kifizetésekre[7] vonatkozó előrejelzések (millió EUR)

	2020		2021		2022	
	2020. júniusi közlemény	**2020. októberi közlemény**	**2020. júniusi közlemény**	**2020. októberi közlemény**	**2020. júniusi közlemény**	**2020. októberi közlemény**
Régió						
Kelet- és Dél-Afrika	1 797	2 266		1 699		
Nyugat- és Közép-Afrika	741	747		642		
Latin-Amerika és a Karib-térség	241	254		191		
Csendes-óceán	119	160		120		
Részösszeg*	**2 898**	**3 427**		**2 652**		
Egyéb						
Emberi jogok, egészségügy, oktatás	231	240				
EU–Afrika, Afrikai Békekeret	214	287		215		
Uniós Szükséghelyzeti Alap Afrikáért	650	668		600		
A bolygó és a jólét	128	138		103		
Erőforrások, értékelés és haladás	199	67		50		
DG ECHO, EACEA, DG EAC	67	105		79		
Részösszeg*	**1 488**	**1 506**		**1 048**		
Európai Bizottság összesen*	**4 386**	**4 934**	**3 700**	**3 700**		**2 500**
A beruházási keret támogatásai (**)	38	38	40	40		40
EBB összesen***	**38**	**38**	**40**	**40**		**40**
Európai Bizottság + EBB ÖSSZESEN*	**4 424**	**4 972**	**3 740**	**3 740**		**2 540**

* A kerekítési hatás miatt a feltüntetett kerekített összegek összeadásával kapott érték kismértékben eltérhet a megfelelő összesített összegektől.

** Beleértve a jelenlegi EFA-ból és az IRS-ből a korábbi EFA-k keretében folyósított technikai segítségnyújtást és kamattámogatásokat.

	2020		2021		2022	
	2020. júniusi közlemény	**2020. októberi közlemény**	**2020. júniusi közlemény**	**2020. októberi közlemény**	**2020. júniusi közlemény**	**2020. októberi közlemény**
A beruházási keret rulírozó alapja***	550	550	550	500		450

*** A rulírozó alap keretében tett folyósítás nem hasonlítható a költségvetési bruttó kifizetésekhez. Ezért azt külön kell jelenteni.

[7] Bruttó kifizetések, vagyis a visszafizetések levonása nélküli összegek.

5.3. 3. függelék: A 2020-2022-re vonatkozó pénzügyi előrejelzések, valamint a 2023–2024-re vonatkozó, nem kötelező erejű becslések (millió EUR):

		2020. júniusi közlemény [1]			2020. októberi közlemény [1]		
		Bizottság	**EBB**	**ÖSSZESEN**	**Bizottság**	**EBB**	**ÖSSZESEN**
	Egyenleg 2019. december 31-én [4]	**1 179**	**379**	**1 558**	**1 179**	**379**	**1 558**
2020	A tagállamok és az Egyesült Királyság 2020. évi hozzájárulásai:	4 400	300	4 700	4 400	300	4 700
	1. részlet	1 800	100	1 900	1 800	100	1 900
	2. részlet	1 600	100	1 700	1 600	100	1 700
	3. részlet	1 000	100	1 100	1 000	100	1 100
	Korábbi kihelyezésekből befolyó bevételek [2]		332	332		303	303
	2019-ben befolyt, 2020. évi hozzájárulások és kiigazítások	–264	0	–264	–264	0	–264
	Visszafizetések, kamatok és kiigazítások	65		65	60		60
	Az Egyesült Királyságnak a 8., 9. és 10. EFA-ból való részesedésére képzett céltartalék [6]	–73		–73			0
	Összes kifizetés [3]	–4 386	–588	–4 974	–4 934	–588	–5 522
	Egyenleg 2020. december 31-én [4]	**921**	**423**	**1 344**	**441**	**394**	**835**
2021	A tagállamok és az Egyesült Királyság 2021. évi hozzájárulásai:	3 700	300	4 000	3 700	300	4 000
	1. részlet	1 600	70	1 670	1 600	70	1 670
	2. részlet	1 200	130	1 330	1 200	130	1 330
	3. részlet	900	100	1 000	900	100	1 000
	Korábbi kihelyezésekből befolyó bevételek [2]		399	399		390	390
	Visszafizetések, kamatok és kiigazítások	65		65	55		55
	A 8. és a 9. EFA visszatérítésére képzett céltartalék			0	–223		–223
	Az Egyesült Királyságnak a 10. EFA-ból való részesedésére képzett céltartalék [6]			0	–49		–49
	Összes kifizetés [3]	–3 700	–590	–4 290	–3 700	–540	–4 240
	Egyenleg 2021. december 31-én [4]	**986**	**532**	**1 518**	**225**	**544**	**768**
2022	A tagállamok és az Egyesült Királyság 2022. évi hozzájárulásai:	2 700	300	3 000	2 500	300	2 800
	Korábbi kihelyezésekből befolyó bevételek [2]					431	431
	Visszafizetések, kamatok és kiigazítások				50		50
	Összes kifizetés [3]				–2 500	–490	–2 990
	Egyenleg 2022. december 31-én [4]				**275**	**785**	**1 059**
2023	A tagállamok és az Egyesült Királyság 2023. évi hozzájárulásai [5]	**2 000**	**100**	**2 100**	**1 800**	**300**	**2 100**
2024	A tagállamok és az Egyesült Királyság 2024. évi hozzájárulásai [5]				**1 500**	**200**	**1 700**

1 A Bizottság Tanácsnak címzett közleménye szerinti műveletekre rendelkezésre álló összegek;
2 Az EBB kezelési díjainak és a swapügyletek költségeinek levonásával;
3 Beleértve a korábbi EFA-k keretében nyújtott kamattámogatást;
4 Az egyenlegek nem tartalmazzák a következőket: i. befolyt társfinanszírozások, ii. konkrét EFA-tételekhez még nem hozzárendelt banki bevételek, az EBB korábbi kihelyezéseiből befolyó, korábban jelentett bevételek, mivel azokat még nem térítették vissza;
5 A 11. EFA-ra alkalmazandó pénzügyi szabályzat 19. cikke (2) bekezdésének d) pontja: statisztikai módszerek alapján elkészített, nem kötelező erejű előrejelzés az n+3. és n+4. évi várható éves hozzájárulásokról;
6 A kilépésről rendelkező megállapodás 153. cikke szerint az Egyesült Királyság korábbi EFA-kból való részesedése nem használható fel újra.

5.4. 4. függelék: A tagállamok és az Egyesült Királyság 2021. évi hozzájárulásai (EUR)

TAGÁLLAMOK ÉS EGYESÜLT KIRÁLYSÁG	A 10. EFA-ra vonatkozó kulcs (%)	A 11. EFA-ra vonatkozó kulcs (%)	1. részlet		2. részlet		3. részlet		EBB összesen	Bizottság összesen	2021. év összesen
			EBB 10. EFA	Bizottság 11. EFA	EBB 11. EFA	Bizottság 11. EFA	EBB 11. EFA	Bizottság 11. EFA			
BELGIUM	3,53	3,24927	2 471 000,00	51 988 320,00	4 224 051,00	38 991 240,00	3 249 270,00	29 243 430,00	9 944 321,00	120 222 990,00	**130 167 311,00**
BULGÁRIA	0,14	0,21853	98 000,00	3 496 480,00	284 089,00	2 622 360,00	218 530,00	1 966 770,00	600 619,00	8 085 610,00	**8 686 229,00**
CSEH KÖZTÁRSASÁG	0,51	0,79745	357 000,00	12 759 200,00	1 036 685,00	9 569 400,00	797 450,00	7 177 050,00	2 191 135,00	29 505 650,00	**31 696 785,00**
DÁNIA	2,00	1,98045	1 400 000,00	31 687 200,00	2 574 585,00	23 765 400,00	1 980 450,00	17 824 050,00	5 955 035,00	73 276 650,00	**79 231 685,00**
NÉMETORSZÁG	20,50	20,57980	14 350 000,00	329 276 800,00	26 753 740,00	246 957 600,00	20 579 800,00	185 218 200,00	61 683 540,00	761 452 600,00	**823 136 140,00**
ÉSZTORSZÁG	0,05	0,08635	35 000,00	1 381 600,00	112 255,00	1 036 200,00	86 350,00	777 150,00	233 605,00	3 194 950,00	**3 428 555,00**
ÍRORSZÁG	0,91	0,94006	637 000,00	15 040 960,00	1 222 078,00	11 280 720,00	940 060,00	8 460 540,00	2 799 138,00	34 782 220,00	**37 581 358,00**
GÖRÖGORSZÁG	1,47	1,50735	1 029 000,00	24 117 600,00	1 959 555,00	18 088 200,00	1 507 350,00	13 566 150,00	4 495 905,00	55 771 950,00	**60 267 855,00**
SPANYOLORSZÁG	7,85	7,93248	5 495 000,00	126 919 680,00	10 312 224,00	95 189 760,00	7 932 480,00	71 392 320,00	23 739 704,00	293 501 760,00	**317 241 464,00**
FRANCIAORSZÁG	19,55	17,81269	13 685 000,00	285 003 040,00	23 156 497,00	213 752 280,00	17 812 690,00	160 314 210,00	54 654 187,00	659 069 530,00	**713 723 717,00**
HORVÁTORSZÁG	0,00	0,22518	0,00	3 602 880,00	292 734,00	2 702 160,00	225 180,00	2 026 620,00	517 914,00	8 331 660,00	**8 849 574,00**
OLASZORSZÁG	12,86	12,53009	9 002 000,00	200 481 440,00	16 289 117,00	150 361 080,00	12 530 090,00	112 770 810,00	37 821 207,00	463 613 330,00	**501 434 537,00**
CIPRUS	0,09	0,11162	63 000,00	1 785 920,00	145 106,00	1 339 440,00	111 620,00	1 004 580,00	319 726,00	4 129 940,00	**4 449 666,00**
LETTORSZÁG	0,07	0,11612	49 000,00	1 857 920,00	150 956,00	1 393 440,00	116 120,00	1 045 080,00	316 076,00	4 296 440,00	**4 612 516,00**
LITVÁNIA	0,12	0,18077	84 000,00	2 892 320,00	235 001,00	2 169 240,00	180 770,00	1 626 930,00	499 771,00	6 688 490,00	**7 188 261,00**
LUXEMBURG	0,27	0,25509	189 000,00	4 081 440,00	331 617,00	3 061 080,00	255 090,00	2 295 810,00	775 707,00	9 438 330,00	**10 214 037,00**
MAGYARORSZÁG	0,55	0,61456	385 000,00	9 832 960,00	798 928,00	7 374 720,00	614 560,00	5 531 040,00	1 798 488,00	22 738 720,00	**24 537 208,00**
MÁLTA	0,03	0,03801	21 000,00	608 160,00	49 413,00	456 120,00	38 010,00	342 090,00	108 423,00	1 406 370,00	**1 514 793,00**
HOLLANDIA	4,85	4,77678	3 395 000,00	76 428 480,00	6 209 814,00	57 321 360,00	4 776 780,00	42 991 020,00	14 381 594,00	176 740 860,00	**191 122 454,00**
AUSZTRIA	2,41	2,39757	1 687 000,00	38 361 120,00	3 116 841,00	28 770 840,00	2 397 570,00	21 578 130,00	7 201 411,00	88 710 090,00	**95 911 501,00**
LENGYELORSZÁG	1,30	2,00734	910 000,00	32 117 440,00	2 609 542,00	24 088 080,00	2 007 340,00	18 066 060,00	5 526 882,00	74 271 580,00	**79 798 462,00**
PORTUGÁLIA	1,15	1,19679	805 000,00	19 148 640,00	1 555 827,00	14 361 480,00	1 196 790,00	10 771 110,00	3 557 617,00	44 281 230,00	**47 838 847,00**
ROMÁNIA	0,37	0,71815	259 000,00	11 490 400,00	933 595,00	8 617 800,00	718 150,00	6 463 350,00	1 910 745,00	26 571 550,00	**28 482 295,00**
SZLOVÉNIA	0,18	0,22452	126 000,00	3 592 320,00	291 876,00	2 694 240,00	224 520,00	2 020 680,00	642 396,00	8 307 240,00	**8 949 636,00**
SZLOVÁKIA	0,21	0,37616	147 000,00	6 018 560,00	489 008,00	4 513 920,00	376 160,00	3 385 440,00	1 012 168,00	13 917 920,00	**14 930 088,00**
FINNORSZÁG	1,47	1,50909	1 029 000,00	24 145 440,00	1 961 817,00	18 109 080,00	1 509 090,00	13 581 810,00	4 499 907,00	55 836 330,00	**60 336 237,00**
SVÉDORSZÁG	2,74	2,93911	1 918 000,00	47 025 760,00	3 820 843,00	35 269 320,00	2 939 110,00	26 451 990,00	8 677 953,00	108 747 070,00	**117 425 023,00**
EGYESÜLT KIRÁLYSÁG	14,82	14,67862	10 374 000,00	234 857 920,00	19 082 206,00	176 143 440,00	14 678 620,00	132 107 580,00	44 134 826,00	543 108 940,00	**587 243 766,00**
EU-27 ÉS EGYESÜLT KIRÁLYSÁG ÖSSZESEN	**100,00**	**100,00**	**70 000 000,00**	**1 600 000 000,00**	**130 000 000,00**	**1 200 000 000,00**	**100 000 000,00**	**900 000 000,00**	**300 000 000,00**	**3 700 000 000,00**	**4 000 000 000,00**

5.5. 5. függelék: 2022. évi tagállami hozzájárulások (EUR)

TAGÁLLAMOK ÉS EGYESÜLT KIRÁLYSÁG	A 11. EFA-ra vonatkozó kulcs (%)	1. részlet		2. részlet		3. részlet		EBB összesen	Bizottság összesen	2022. év összesen
		EBB 11. EFA	Bizottság 11. EFA	EBB 11. EFA	Bizottság 11. EFA	EBB 11. EFA	Bizottság 11. EFA			
BELGIUM	3,24927	3 249 270,00	35 741 970,00	3 249 270,00	25 994 160,00	3 249 270,00	19 495 620,00	9 747 810,00	81 231 750,00	**90 979 560,00**
BULGÁRIA	0,21853	218 530,00	2 403 830,00	218 530,00	1 748 240,00	218 530,00	1 311 180,00	655 590,00	5 463 250,00	**6 118 840,00**
CSEH KÖZTÁRSASÁG	0,79745	797 450,00	8 771 950,00	797 450,00	6 379 600,00	797 450,00	4 784 700,00	2 392 350,00	19 936 250,00	**22 328 600,00**
DÁNIA	1,98045	1 980 450,00	21 784 950,00	1 980 450,00	15 843 600,00	1 980 450,00	11 882 700,00	5 941 350,00	49 511 250,00	**55 452 600,00**
NÉMETORSZÁG	20,57980	20 579 800,00	226 377 800,00	20 579 800,00	164 638 400,00	20 579 800,00	123 478 800,00	61 739 400,00	514 495 000,00	**576 234 400,00**
ÉSZTORSZÁG	0,08635	86 350,00	949 850,00	86 350,00	690 800,00	86 350,00	518 100,00	259 050,00	2 158 750,00	**2 417 800,00**
ÍRORSZÁG	0,94006	940 060,00	10 340 660,00	940 060,00	7 520 480,00	940 060,00	5 640 360,00	2 820 180,00	23 501 500,00	**26 321 680,00**
GÖRÖGORSZÁG	1,50735	1 507 350,00	16 580 850,00	1 507 350,00	12 058 800,00	1 507 350,00	9 044 100,00	4 522 050,00	37 683 750,00	**42 205 800,00**
SPANYOLORSZÁG	7,93248	7 932 480,00	87 257 280,00	7 932 480,00	63 459 840,00	7 932 480,00	47 594 880,00	23 797 440,00	198 312 000,00	**222 109 440,00**
FRANCIAORSZÁG	17,81269	17 812 690,00	195 939 590,00	17 812 690,00	142 501 520,00	17 812 690,00	106 876 140,00	53 438 070,00	445 317 250,00	**498 755 320,00**
HORVÁTORSZÁG	0,22518	225 180,00	2 476 980,00	225 180,00	1 801 440,00	225 180,00	1 351 080,00	675 540,00	5 629 500,00	**6 305 040,00**
OLASZORSZÁG	12,53009	12 530 090,00	137 830 990,00	12 530 090,00	100 240 720,00	12 530 090,00	75 180 540,00	37 590 270,00	313 252 250,00	**350 842 520,00**
CIPRUS	0,11162	111 620,00	1 227 820,00	111 620,00	892 960,00	111 620,00	669 720,00	334 860,00	2 790 500,00	**3 125 360,00**
LETTORSZÁG	0,11612	116 120,00	1 277 320,00	116 120,00	928 960,00	116 120,00	696 720,00	348 360,00	2 903 000,00	**3 251 360,00**
LITVÁNIA	0,18077	180 770,00	1 988 470,00	180 770,00	1 446 160,00	180 770,00	1 084 620,00	542 310,00	4 519 250,00	**5 061 560,00**
LUXEMBURG	0,25509	255 090,00	2 805 990,00	255 090,00	2 040 720,00	255 090,00	1 530 540,00	765 270,00	6 377 250,00	**7 142 520,00**
MAGYARORSZÁG	0,61456	614 560,00	6 760 160,00	614 560,00	4 916 480,00	614 560,00	3 687 360,00	1 843 680,00	15 364 000,00	**17 207 680,00**
MÁLTA	0,03801	38 010,00	418 110,00	38 010,00	304 080,00	38 010,00	228 060,00	114 030,00	950 250,00	**1 064 280,00**
HOLLANDIA	4,77678	4 776 780,00	52 544 580,00	4 776 780,00	38 214 240,00	4 776 780,00	28 660 680,00	14 330 340,00	119 419 500,00	**133 749 840,00**
AUSZTRIA	2,39757	2 397 570,00	26 373 270,00	2 397 570,00	19 180 560,00	2 397 570,00	14 385 420,00	7 192 710,00	59 939 250,00	**67 131 960,00**
LENGYELORSZÁG	2,00734	2 007 340,00	22 080 740,00	2 007 340,00	16 058 720,00	2 007 340,00	12 044 040,00	6 022 020,00	50 183 500,00	**56 205 520,00**
PORTUGÁLIA	1,19679	1 196 790,00	13 164 690,00	1 196 790,00	9 574 320,00	1 196 790,00	7 180 740,00	3 590 370,00	29 919 750,00	**33 510 120,00**
ROMÁNIA	0,71815	718 150,00	7 899 650,00	718 150,00	5 745 200,00	718 150,00	4 308 900,00	2 154 450,00	17 953 750,00	**20 108 200,00**
SZLOVÉNIA	0,22452	224 520,00	2 469 720,00	224 520,00	1 796 160,00	224 520,00	1 347 120,00	673 560,00	5 613 000,00	**6 286 560,00**
SZLOVÁKIA	0,37616	376 160,00	4 137 760,00	376 160,00	3 009 280,00	376 160,00	2 256 960,00	1 128 480,00	9 404 000,00	**10 532 480,00**
FINNORSZÁG	1,50909	1 509 090,00	16 599 990,00	1 509 090,00	12 072 720,00	1 509 090,00	9 054 540,00	4 527 270,00	37 727 250,00	**42 254 520,00**
SVÉDORSZÁG	2,93911	2 939 110,00	32 330 210,00	2 939 110,00	23 512 880,00	2 939 110,00	17 634 660,00	8 817 330,00	73 477 750,00	**82 295 080,00**
EGYESÜLT KIRÁLYSÁG	14,67862	14 678 620,00	161 464 820,00	14 678 620,00	117 428 960,00	14 678 620,00	88 071 720,00	44 035 860,00	366 965 500,00	**411 001 360,00**
EU-27 ÉS EGYESÜLT KIRÁLYSÁG ÖSSZESEN	**100,00**	**100 000 000,00**	**1 100 000 000,00**	**100 000 000,00**	**800 000 000,00**	**100 000 000,00**	**600 000 000,00**	**300 000 000,00**	**2 500 000 000,00**	**2 800 000 000,00**

5.6. 6. függelék: A 2021–2024 közötti időszakra vonatkozó tagállami hozzájárulások (EUR)

TAGÁLLAMOK ÉS EGYESÜLT KIRÁLYSÁG	10.	11.	2021			2022		2023		2024	
	EFA	EFA	BIZOTTSÁG 11. EFA	EBB 10. EFA	EBB 11. EFA	BIZOTTSÁG 11. EFA	EBB 11. EFA	BIZOTTSÁG 11. EFA	EBB 11. EFA	BIZOTTSÁG 11. EFA	EBB 11. EFA
BELGIUM	3,53	3,24927	120 222 990	2 471 000	7 473 321	81 231 750	9 747 810	58 486 860	9 747 810	48 739 050	6 498 540
BULGÁRIA	0,14	0,21853	8 085 610	98 000	502 619	5 463 250	655 590	3 933 540	655 590	3 277 950	437 060
CSEH KÖZTÁRSASÁG	0,51	0,79745	29 505 650	357 000	1 834 135	19 936 250	2 392 350	14 354 100	2 392 350	11 961 750	1 594 900
DÁNIA	2,00	1,98045	73 276 650	1 400 000	4 555 035	49 511 250	5 941 350	35 648 100	5 941 350	29 706 750	3 960 900
NÉMETORSZÁG	20,50	20,57980	761 452 600	14 350 000	47 333 540	514 495 000	61 739 400	370 436 400	61 739 400	308 697 000	41 159 600
ÉSZTORSZÁG	0,05	0,08635	3 194 950	35 000	198 605	2 158 750	259 050	1 554 300	259 050	1 295 250	172 700
ÍRORSZÁG	0,91	0,94006	34 782 220	637 000	2 162 138	23 501 500	2 820 180	16 921 080	2 820 180	14 100 900	1 880 120
GÖRÖGORSZÁG	1,47	1,50735	55 771 950	1 029 000	3 466 905	37 683 750	4 522 050	27 132 300	4 522 050	22 610 250	3 014 700
SPANYOLORSZÁG	7,85	7,93248	293 501 760	5 495 000	18 244 704	198 312 000	23 797 440	142 784 640	23 797 440	118 987 200	15 864 960
FRANCIAORSZÁG	19,55	17,81269	659 069 530	13 685 000	40 969 187	445 317 250	53 438 070	320 628 420	53 438 070	267 190 350	35 625 380
HORVÁTORSZÁG	0,00	0,22518	8 331 660	0	517 914	5 629 500	675 540	4 053 240	675 540	3 377 700	450 360
OLASZORSZÁG	12,86	12,53009	463 613 330	9 002 000	28 819 207	313 252 250	37 590 270	225 541 620	37 590 270	187 951 350	25 060 180
CIPRUS	0,09	0,11162	4 129 940	63 000	256 726	2 790 500	334 860	2 009 160	334 860	1 674 300	223 240
LETTORSZÁG	0,07	0,11612	4 296 440	49 000	267 076	2 903 000	348 360	2 090 160	348 360	1 741 800	232 240
LITVÁNIA	0,12	0,18077	6 688 490	84 000	415 771	4 519 250	542 310	3 253 860	542 310	2 711 550	361 540
LUXEMBURG	0,27	0,25509	9 438 330	189 000	586 707	6 377 250	765 270	4 591 620	765 270	3 826 350	510 180
MAGYARORSZÁG	0,55	0,61456	22 738 720	385 000	1 413 488	15 364 000	1 843 680	11 062 080	1 843 680	9 218 400	1 229 120
MÁLTA	0,03	0,03801	1 406 370	21 000	87 423	950 250	114 030	684 180	114 030	570 150	76 020
HOLLANDIA	4,85	4,77678	176 740 860	3 395 000	10 986 594	119 419 500	14 330 340	85 982 040	14 330 340	71 651 700	9 553 560
AUSZTRIA	2,41	2,39757	88 710 090	1 687 000	5 514 411	59 939 250	7 192 710	43 156 260	7 192 710	35 963 550	4 795 140
LENGYELORSZÁG	1,30	2,00734	74 271 580	910 000	4 616 882	50 183 500	6 022 020	36 132 120	6 022 020	30 110 100	4 014 680
PORTUGÁLIA	1,15	1,19679	44 281 230	805 000	2 752 617	29 919 750	3 590 370	21 542 220	3 590 370	17 951 850	2 393 580
ROMÁNIA	0,37	0,71815	26 571 550	259 000	1 651 745	17 953 750	2 154 450	12 926 700	2 154 450	10 772 250	1 436 300
SZLOVÉNIA	0,18	0,22452	8 307 240	126 000	516 396	5 613 000	673 560	4 041 360	673 560	3 367 800	449 040
SZLOVÁKIA	0,21	0,37616	13 917 920	147 000	865 168	9 404 000	1 128 480	6 770 880	1 128 480	5 642 400	752 320
FINNORSZÁG	1,47	1,50909	55 836 330	1 029 000	3 470 907	37 727 250	4 527 270	27 163 620	4 527 270	22 636 350	3 018 180
SVÉDORSZÁG	2,74	2,93911	108 747 070	1 918 000	6 759 953	73 477 750	8 817 330	52 903 980	8 817 330	44 086 650	5 878 220
EGYESÜLT KIRÁLYSÁG	14,82	14,67862	543 108 940	10 374 000	33 760 826	366 965 500	44 035 860	264 215 160	44 035 860	220 179 300	29 357 240
EU-27 ÉS EGYESÜLT KIRÁLYSÁG ÖSSZESEN	**100,00**	**100,00**	**3 700 000 000**	**70 000 000**	**230 000 000**	**2 500 000 000**	**300 000 000**	**1 800 000 000**	**300 000 000**	**1 500 000 000**	**200 000 000**
			4 000 000 000			**2 800 000 000**		**2 100 000 000**		**1 700 000 000**	

5.7.